



# COMUNE DI FOGGIA



## PROGETTO DEFINITIVO

### PROGETTO AGRI-FOTOVOLTAICO: IMPIANTO DI PRODUZIONE DI ENERGIA ELETTRICA DA FONTE RINNOVABILE DI TIPO FOTOVOLTAICO INTEGRATO CON RIQUALIFICAZIONE AGRONOMICA

Committente:

**Green Genius Italy Utility 11 s.r.l.**

Corso Giuseppe Garibaldi, 49  
20121 Milano (MI)



**StudioTECNICO**

**Ing. Marco G Balzano**

Via Canello Rotto, 3  
70125 BARI | Italy  
+39 331.6794367  
www.ingbalzano.com



Spazio Riservato agli Enti:

REV	DATA	ESEGUITO	VERIFICA	APPROV	DESCRIZ
R0	12/07/2021	SDS	MBG	MBG	Prima Emissione

Numero Commessa:

**SV304**

Data Elaborato:

**12/07/2021**

Revisione:

**R0**

Titolo Elaborato:

**Prime indicazioni per la stesura del Piano di Sicurezza**

Progettista:

**ing.MarcoG.Balzano**

Ordine degli Ingegneri della Provincia di Bari n.9341  
Professionista Antincendio Elenco Ministero degli Interni BA09341101837  
Consulente Tecnico d'Ufficio (CTU) Tribunale Bari

Elaborato:

**P.06**



StudioTECNICO | Ing. Marco G Balzano  
Via Canello Rotto, 3 | 70125 BARI | Italy  
www.ingbalzano.com - +39.331.6764367



Progettista: Ing. Marco Gennaro Balzano  
Ordine Degli Ingegneri Della Provincia Di Bari N. 9341

## Sommario

<b>1. Premessa</b> .....	<b>3</b>
1.1 Generalità .....	3
1.2 Descrizione sintetica dell'iniziativa .....	5
1.3 Contatto .....	7
1.4 Localizzazione .....	8
Area Impianto .....	9
Area Sottostazione Elettrica – Punto Di Connessione .....	11
1.5 Oggetto del Documento .....	11
<b>2. Primi elementi relativi al sistema di sicurezza per la realizzazione del progetto</b> .....	<b>13</b>
<b>3. Valutazione Preliminare per la Stima dei Costi</b> .....	<b>15</b>

STUDIOTECNICO   
ing. Marco BALZANO  
SERVIZI TECNICI DI INGEGNERIA

Rif. Elaborato:	Elaborato:	Data	Rev	
SV304- P.06	Prime indicazioni per la Stesura del piano di sicurezza	12/07/2021	R0	Pagina 2 di 15

## 1. Premessa

### 1.1 Generalità

La Società **GREEN GENIUS ITALY UTILITY 11 SRL**, con sede in Corso G. Garibaldi, 49 – 20121 Milano (MI), è soggetto Proponente di una iniziativa finalizzata alla realizzazione e messa in esercizio di un progetto **Agri-Fotovoltaico** denominato "**FOG06-Faraniello**".

L'iniziativa prevede la realizzazione di un impianto fotovoltaico destinato alla **produzione di energia elettrica da fonti rinnovabili integrato** da un **progetto agronomico**.

Il modello, meglio descritto nelle relazioni specialistiche, si prefigge l'obiettivo di **ottimizzare** e utilizzare in modo **efficiente** il territorio, producendo **energia elettrica** pulita e garantendo, allo stesso tempo, una **produzione agronomica**.

Il costo della produzione elettrica, mediante la tecnologia fotovoltaica, è concorrenziale alle fonti fossili, ma con tutti i vantaggi derivanti dall'uso della fonte solare, quali zero emissioni di CO<sub>2</sub>, inquinanti solidi e liquidi, nessuna emissione sonora, ecc.

L'impianto fotovoltaico produrrà energia elettrica utilizzando come energia primaria l'energia dei raggi solari. In particolare, l'impianto trasformerà, grazie all'esposizione alla luce solare dei moduli fotovoltaici realizzati in materiale semiconduttore, una percentuale dell'energia luminosa dei fotoni in energia elettrica sotto forma di corrente continua che, opportunamente trasformata in corrente alternata da apparati elettronici chiamati "inverter", sarà ceduta alla rete elettrica nazionale.

La tecnologia fotovoltaica presenta molteplici aspetti favorevoli:

1. il sole è risorsa gratuita ed inesauribile;
2. non comporta emissioni inquinanti;
3. non genera inquinamento acustico
4. permette una diversificazione delle fonti energetiche e riduzione del deficit elettrico;
5. presenta una estrema affidabilità sul lungo periodo (vita utile superiore a 30 anni);
6. i costi di manutenzione sono ridotti al minimo;
7. il sistema presenta elevata modularità;
8. si presta a facile integrazione con sistemi di accumulo;
9. consente la delocalizzazione della produzione di energia elettrica.

L'impianto in progetto consente di produrre un significativo quantitativo di energia elettrica senza alcuna emissione di sostanze inquinanti, senza alcun inquinamento acustico e con un ridotto impatto visivo.

Rif. Elaborato:	Elaborato:	Data	Rev	
SV304- P.06	Prime indicazioni per la Stesura del piano di sicurezza	12/07/2021	R0	Pagina 3 di 15



L'iniziativa si inquadra, pertanto, nel piano di realizzazione di impianti per la produzione di energia fotovoltaica che la società intende realizzare nella Regione Puglia per contribuire al soddisfacimento delle esigenze di energia pulita e sviluppo sostenibile sancite già dal Protocollo Internazionale di Kyoto del 1997 e, più di recente, dall'Accordo sul Clima delle Nazioni Unite (Parigi, Dicembre 2015), il Piano Nazionale Energia e Clima (PNIEC - 2020) e il Piano Nazionale di Ripresa e Resilienza (PNRR - 2021), tutti concordi nel porre la priorità sulla transizione energetica dalle fonti fossili alle rinnovabili. Infatti, le fonti energetiche rinnovabili, oltre a ridurre gli impatti sull'ambiente, contribuiscono anche a migliorare il tenore di vita delle popolazioni e la distribuzione di reddito nelle regioni più svantaggiate, periferiche o insulari, favorendo lo sviluppo interno, contribuendo alla creazione di posti di lavoro locali permanenti, con l'effetto di conseguire una maggiore coesione economica e sociale.

In tale contesto nazionale ed internazionale lo sfruttamento dell'energia del sole costituisce dunque una valida risposta alle esigenze economiche ed ambientali sopra esposte.

In questa ottica ed in ragione delle motivazioni sopra esposte si colloca e trova giustificazione il progetto dell'impianto fotovoltaico oggetto della presente relazione.

La tipologia di opera prevista rientra nella categoria "impianti industriali non termici per la produzione di energia, vapore ed acqua calda" citata nell'All. IV articolo 2 lettera b) del D.Lgs 152/2006, aggiornato con il D.Lgs 4/2008 vigente dal 13 febbraio 2008.

La progettazione è stata svolta utilizzando le **ultime tecnologie** con i migliori **rendimenti** ad oggi disponibili sul mercato; considerando che la tecnologia fotovoltaica è in rapido sviluppo, dal momento della progettazione definitiva alla realizzazione potranno cambiare le tipologie e le caratteristiche delle componenti principali (moduli fotovoltaici, inverter, strutture di supporto), ma resteranno invariate le caratteristiche complessive e principali dell'intero impianto in termini di potenza massima di produzione, occupazione del suolo e fabbricati.

Circa il **progetto agronomico**, da realizzare in consociazione con la produzione di energia elettrica da fonte rinnovabile fotovoltaica, si è condotta un'approfondita analisi con lo scopo di:

- Attivare un progetto per favorire la biodiversità e la salvaguardia ambientale;
- Potenziare la copertura a verde dell'area, anche in compensazione di ambiti degradati dal punto di vista ambientale siti nelle vicinanze;
- Mantenere la continuità colturale condotta sul fondo e preservare il contesto paesaggistico.

Rif. Elaborato:	Elaborato:	Data	Rev	
SV304- P.06	Prime indicazioni per la Stesura del piano di sicurezza	12/07/2021	R0	Pagina 4 di 15



StudioTECNICO | Ing. Marco G Balzano  
Via Cancellotto, 3 | 70125 BARI | Italy  
www.ingbalzano.com - +39.331.6764367



Progettista: Ing. Marco Gennaro Balzano  
Ordine Degli Ingegneri Della Provincia Di Bari N. 9341

## 1.2 Descrizione sintetica dell'iniziativa

L'iniziativa è da realizzarsi nell'agro del Comune di **Foggia** (FG).

Per ottimizzare la produzione agronomica e la produzione energetica, è stato scelto di realizzare l'impianto fotovoltaico mediante strutture ad inseguimento mono-assiale N-S (trackers). Essi garantiranno una maggiore resa in termini di producibilità energetica.

Circa le **attività agronomiche** da effettuare in consociazione con la produzione di energia elettrica da fonte rinnovabile fotovoltaica, si è condotto uno studio agronomico finalizzato all'analisi pedo-agronomica dei terreni, del potenziale e vocazione storica del territorio e dell'attività culturale condotta dall'azienda agricola proprietaria del fondo.

Il progetto prevede, oltre alle opere di mitigazione a verde delle fasce perimetrali, la coltivazione nelle interfile di specie arboree come da relazioni agronomiche.

Per quel che concerne l'impianto fotovoltaico, esso avrà una potenza complessiva pari a **27 MWn** – **34,19934 MWp**.

L'impianto comprenderà **108** inverter da **250 kVA @30°C**.

Gli inverter saranno connessi a gruppi a un trasformatore 800/30.000 V (*per i dettagli si veda lo schema unifilare allegato*).

Segue un riassunto genarle dei dati di impianto:

<b>Potenza nominale:</b>	<b>27.000 kW</b>
<b>Potenza picco:</b>	<b>34.199,34 kWp</b>
<b>Inverters:</b>	<b>108 x Inverter 250kVA</b>
<b>Strutture:</b>	<b>1.232 trackers monoassiali – 2 portrait</b>
<b>Moduli fotovoltaici:</b>	<b>59.720 u. x 535 Wp</b>

Presso l'impianto verranno realizzate le cabine di campo e la cabina principale di impianto, dalla quale si dipartiranno le linee di collegamento di media tensione interrate verso la Sotto Stazione Utente AT/MT – Punto di Consegna RTN Terna.

L'impianto sarà collegato in A.T. alla Rete di Trasmissione Nazionale (RTN) di TERNA S.p.A.

In base alla soluzione di connessione (**CODICE PRATICA 201900789**), l'impianto fotovoltaico sarà collegato, mediante la sottostazione MT/AT utente, in antenna a 150 kV su nuovo stallo condiviso della Stazione Elettrica a 380/150 kV di Terna S.p.A. di Foggia sita in Località Mezzana Tagliata.

<b>Rif. Elaborato:</b>	<b>Elaborato:</b>	<b>Data</b>	<b>Rev</b>	
SV304- P.06	Prime indicazioni per la Stesura del piano di sicurezza	12/07/2021	R0	Pagina 5 di 15



StudioTECNICO | Ing. Marco G Balzano  
Via Cancellotto, 3 | 70125 BARI | Italy  
www.ingbalzano.com - +39.331.6764367



Progettista: Ing. Marco Gennaro Balzano  
Ordine Degli Ingegneri Della Provincia Di Bari N. 9341

Essa avrà la finalità di permettere la connessione dell'impianto fotovoltaico alla sezione della Stazione Elettrica RTN. La SSEU consentirà la trasformazione della tensione dalla M.T. a **30 kV** (tensione di esercizio dell'impianto di produzione) alla A.T. a **150 kV** (tensione di consegna lato TERNA S.p.A.).

Le opere, data la loro specificità, sono da intendersi di interesse pubblico, indifferibili ed urgenti ai sensi di quanto affermato dall'art. 1 comma 4 della legge 10/91 e ribadito dall'art. 12 comma 1 del Decreto Legislativo 387/2003, nonché urbanisticamente compatibili con la destinazione agricola dei suoli come sancito dal comma 7 dello stesso articolo del decreto legislativo.

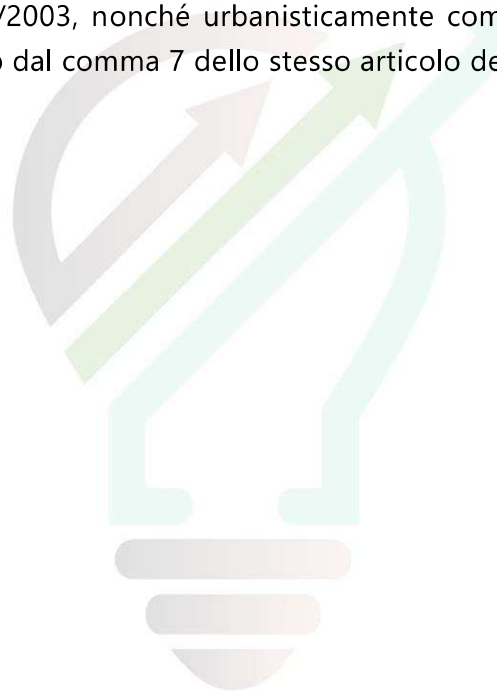

STUDIOTECNICO   
ing. Marco BALZANO  
SERVIZI TECNICI DI INGEGNERIA

Rif. Elaborato:	Elaborato:	Data	Rev	
SV304- P.06	Prime indicazioni per la Stesura del piano di sicurezza	12/07/2021	R0	Pagina 6 di 15



**StudioTECNICO | Ing. Marco G Balzano**  
Via Canello Rotto, 3 | 70125 BARI | Italy  
[www.ingbalzano.com](http://www.ingbalzano.com) - +39.331.6764367



**Progettista:** Ing. Marco Gennaro Balzano  
Ordine Degli Ingegneri Della Provincia Di Bari N. 9341

## 1.3 Contatto

Società promotrice: **GREEN GENIUS ITALY UTILITY 11 S.R.L**

Indirizzo: Corso Giuseppe Garibaldi, 49  
20121 MILANO  
PEC: [greengeniusitalyutility11@unapec.it](mailto:greengeniusitalyutility11@unapec.it)  
Mob: +39 331.6794367

Progettista: **Ing. MARCO G. BALZANO**

Indirizzo: Via Canello Rotto, 03  
70125 BARI (BA)  
Tel. +39 331.6794367  
Email: [studiotecnico@ingbalzano.com](mailto:studiotecnico@ingbalzano.com)  
PEC: [ing.marcobalzano@pec.it](mailto:ing.marcobalzano@pec.it)

STUDIOTECNICO   
ing.MarcoBALZANO  
SERVIZI TECNICI DI INGEGNERIA

Rif. Elaborato:	Elaborato:	Data	Rev	
SV304- P.06	Prime indicazioni per la Stesura del piano di sicurezza	12/07/2021	R0	Pagina 7 di 15

## 1.4 Localizzazione

L'impianto "FOG06- Faraniello" si trova in Puglia, nel Comune di **Foggia** (FG). Il terreno agricolo ricade in zona agricola E ai sensi dello strumento urbanistico vigente per il comune di **Foggia** (PRG). L'area di intervento ha una estensione di circa 67,13 Ha e ricade in agro di Foggia, in località "Faraniello" e in adiacenza al Tratturo Castiglione.



Localizzazione area di intervento, in blu la perimetrazione del sito, in giallo il tracciato della connessione

### Coordinate GPS:

Latitudine: 41.488394° N

Longitudine: 15.616759° E

Altezza s.l.m.: 48 m

SERVIZI TECNICI DI INGEGNERIA

Rif. Elaborato:	Elaborato:	Data	Rev	
SV304- P.06	Prime indicazioni per la Stesura del piano di sicurezza	12/07/2021	R0	Pagina 8 di 15



## Area Impianto

L'area di intervento è censita catastalmente nel comune di **Foggia** (FG) come di seguito specificato:

Titolarità	Ubicazione	Foglio	Particella	Classamento	Consistenza
CIRULLI Eleonora Maria Alessia CIRULLI Leonardo Giovanni Paolo CIRULLI Lucia Maria	FOGGIA (FG)	70	1	SEMIN IRRIG	34.3846
CIRULLI Eleonora Maria Alessia CIRULLI Leonardo Giovanni Paolo CIRULLI Lucia Maria	FOGGIA (FG)	70	46	SEMIN IRRIG	13.6344
CIRULLI Eleonora Maria Alessia CIRULLI Leonardo Giovanni Paolo CIRULLI Lucia Maria	FOGGIA (FG)	72	35	SEMIN IRRIG	3.5520
CIRULLI Eleonora Maria Alessia CIRULLI Leonardo Giovanni Paolo CIRULLI Lucia Maria	FOGGIA (FG)	72	37	SEMIN IRRIG/SEMINATIVO	8.4043
CIRULLI Eleonora Maria Alessia CIRULLI Leonardo Giovanni Paolo CIRULLI Lucia Maria	FOGGIA (FG)	72	82	SEMIN IRRIG	0.7967
CIRULLI Eleonora Maria Alessia CIRULLI Leonardo Giovanni Paolo CIRULLI Lucia Maria	FOGGIA (FG)	72	83	SEMIN IRRIG	1.1505
CIRULLI Eleonora Maria Alessia CIRULLI Leonardo Giovanni Paolo CIRULLI Lucia Maria	FOGGIA (FG)	72	284	SEMIN IRRIG	5.2098

In particolare, l'area oggetto del contratto per la costituzione del diritto di superficie è pari a circa 67,1323 Ha.

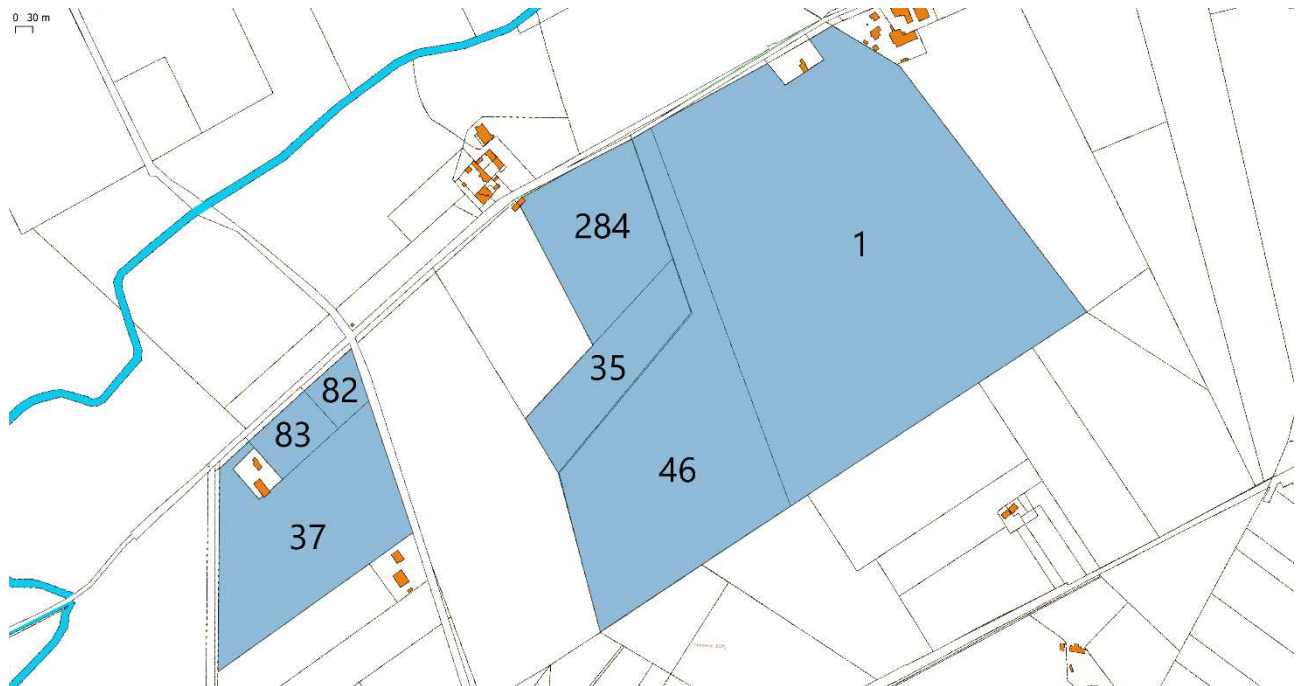

Area Impianto - Inquadramento Catastale

## Area Sottostazione Elettrica – Punto Di Connessione

La realizzazione della stazione di consegna (SSE Utente) è prevista nel comune di **Foggia** (FG), nelle vicinanze della stazione a 380/150 kV di Terna.

L'area individuata è identificata al N.C.T. di **Foggia nel foglio di mappa 37 particelle 147** come rappresentato nella tavola allegata.



Area S.S.E.U. - Inquadramento Catastale

**La società proponente ha già provveduto all'acquisizione della disponibilità del terreno su cui insisterà la stazione elettrica di consegna.**

La stazione elettrica utente sarà dotata di un trasformatore di potenza con relativi edifici tecnici adibiti al controllo e alla misura dell'energia prodotta ed immessa in rete.

La stazione avrà un'estensione di circa 4.500,0 mq e l'ubicazione è prevista su un terreno classificato, urbanisticamente dal vigente strumento urbanistico del Comune di **Foggia** (FG), come area "Agricola E".

### 1.5 Oggetto del Documento

Oggetto della presente relazione è fornire e prime indicazioni in merito alla sicurezza durante le attività di cantiere necessarie per la realizzazione dell'impianto fotovoltaico in progetto.

Rif. Elaborato:	Elaborato:	Data	Rev	
SV304- P.06	Prime indicazioni per la Stesura del piano di sicurezza	12/07/2021	R0	Pagina 11 di 15



**StudioTECNICO | Ing. Marco G Balzano**  
Via Canello Rotto, 3 | 70125 BARI | Italy  
www.ingbalzano.com - +39.331.6764367



**Progettista:** Ing. Marco Gennaro Balzano  
Ordine Degli Ingegneri Della Provincia Di Bari N. 9341

In particolare, il documento sarà redatto con riferimento al Titolo IV del D.Lgs. 81/08 e s.m.i., allo scopo di evidenziare in via preliminare gli elementi oggetto di analisi e valutazione relative ai rischi connessi alle diverse attività previste per la successiva stesura del "Piano di sicurezza e coordinamento" (PSC). Tale piano sarà redatto dal coordinatore per la sicurezza in fase progettazione (CSP) e aggiornato dal coordinatore per la sicurezza in fase di esecuzione (CSE).

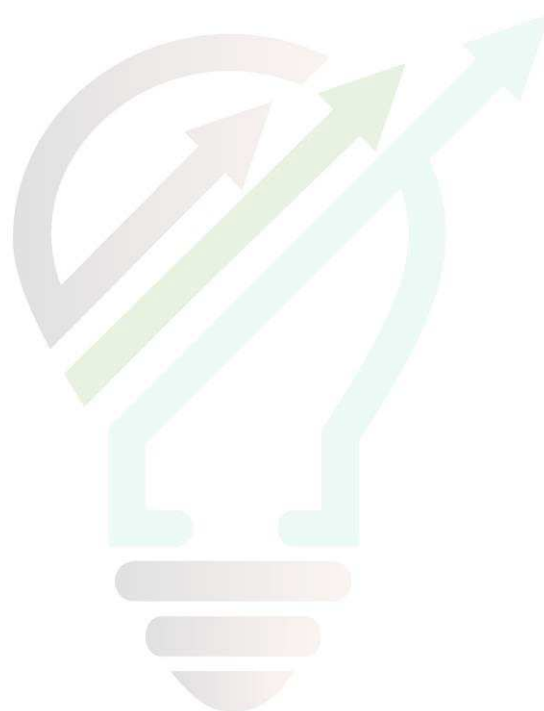

STUDIOTECNICO   
ing. MarcoBALZANO  
SERVIZI TECNICI DI INGEGNERIA

Rif. Elaborato:	Elaborato:	Data	Rev	
SV304- P.06	Prime indicazioni per la Stesura del piano di sicurezza	12/07/2021	R0	Pagina 12 di 15

## 2. Primi elementi relativi al sistema di sicurezza per la realizzazione del progetto

Nella fase di progettazione definitiva sono individuati i possibili rischi da esaminare dettagliatamente dal "Piano di sicurezza e coordinamento" (PSC).

In particolare, ai sensi dell'Allegato XV del D.Lgs. 81/08, il PSC dovrà analizzare almeno i seguenti aspetti relativamente ai singoli cantieri:

- Descrizione dell'opera e del cantiere;
- Indicazioni della collocazione geografica;
- Figure professionali coinvolte, per ciascuna impresa e ciascuna attività;
- Analisi della viabilità interna e spazi di manovra;
- Aree di stoccaggio e deposito;
- Macchinari ed attrezzature necessarie;
- Norme per la manutenzione;
- Analisi analitica dei rischi connessi alla tipologia di lavoro;
- Misure di prevenzione e protezione;
- Dispositivi di protezioni individuali e collettivi;
- Segnaletica di cantiere;
- Segnaletica stradale diurna e notturna;
- Natura delle opere da realizzare e specifici rischi;
- Durata dei lavori;
- Stima dei costi per la sicurezza.

Tutte le imprese partecipanti alle attività di cantiere dovranno dunque ottemperare ai contenuti del "Piano di sicurezza e coordinamento", del "Piano operativo di sicurezza", e di ogni altra normativa vigente in materia di sicurezza.

L'impianto in progetto sarà realizzato secondo fasi successive, come segue:

- 1) Rilievo e tracciamento impianto;
- 2) Cantierizzazione;
- 3) Pulizia e sistemazione terreno e realizzazione viabilità interna;
- 4) Realizzazione recinzione perimetrale, siepi, cancelli, impianto di illuminazione e di videosorveglianza;
- 5) Allestimento opere di mitigazione, opere agricole e impianti relativi;
- 6) Trasporto strutture trackers;
- 7) Posa in opera trackers;
- 8) Trasporto inverter e cabine prefabbricate;
- 9) Posa in opera di inverter e cabine prefabbricate;

Rif. Elaborato:	Elaborato:	Data	Rev	
SV304- P.06	Prime indicazioni per la Stesura del piano di sicurezza	12/07/2021	R0	Pagina 13 di 15

- 10) Trasporto moduli fotovoltaici;
- 11) Posa in opera moduli fotovoltaici;
- 12) Posa cavidotto, cablaggio stringhe, collegamento sottocampi;
- 13) Posa elettrodotto interrato MT;
- 14) Realizzazione sottostazione elettrica di trasformazione e collegamenti alla RTN;
- 15) Test a freddo;
- 16) Commissioning inverter;
- 17) Commissioning trackers;
- 18) Test di collaudo tecnico;
- 19) Messa in esercizio;
- 20) Smobilizzo del cantiere.

Si stima che l'insieme dei lavori necessari alla realizzazione dell'intera opera avranno una durata massima di 15 mesi, così come si evince dall'elaborato "P.08 – Cronoprogramma".

L'accessibilità al sito è garantita dalla presenza di una fitta rete stradale costituita da strade statali, provinciali e comunali che lambisce il territorio comunale di Foggia e che si dimostra idonea al transito dei mezzi di cantiere.

I cantieri principali delle opere in progetto, ossia quello relativo all'area di impianto e quello necessario alla realizzazione della sottostazione elettrica, dovranno essere muniti dei locali per i servizi igienico-assistenziali di cantiere (del tipo chimico), opportunamente dimensionati in base al numero medio di operatori contemporaneamente presenti in cantiere, e comunque in numero non inferiore ad 1 ogni 10 lavoratori occupati per turno, e con caratteristiche in linea rispetto all'Allegato XIII del D.Lgs. 81/08.

Circa la realizzazione del cavidotto MT interrato, al fine di contenere l'estensione del cantiere lungo la viabilità esterna alla recinzione, si prevede di realizzare il collegamento per tratte, avanzando progressivamente dall'area di impianto alla sottostazione elettrica.

Per una stima attendibile dei costi delle misure di prevenzione e protezione volte a salvaguardare la sicurezza e la salute dei lavoratori di rimanda alla progettazione esecutiva.

### 3. Valutazione Preliminare per la Stima dei Costi

Di seguito si riporta la valutazione preliminare a corpo delle spese prevedibili per l'attuazione delle misure di sicurezza nell'ambito delle opere per la realizzazione dell'impianto fotovoltaico in progetto.

Suddetta valutazione è stata effettuata in relazione alle specifiche tecniche degli interventi e lavorazioni similare stimate in precedenza.

I costi dei dispositivi di protezione individuale, le infrastrutture, i mezzi e servizi di protezione collettiva, gli apprestamenti, gli impianti tecnici per la sicurezza del cantiere nonché la segnaletica sono stati estrapolati da prezzari standard ufficiali.

Si precisa che sarà compito dei Coordinatori della Sicurezza in fase di progetto, redigere la valutazione specifica dei costi della sicurezza, così come indicato dal D. Lgs. 81/08 che prevede, per tutta la durata delle lavorazioni previste in fase preliminare, la stima dei seguenti costi:

- degli apprestamenti da prevedere nel PSC;
- delle misure preventive e protettive e dei dispositivi di protezione individuale eventualmente da prevedere nel PSC per lavorazioni interferenti;
- degli impianti di terra e di protezione contro le scariche atmosferiche, degli impianti antincendio, degli impianti di evacuazione fumi;
- dei mezzi e servizi di protezione collettiva;
- delle procedure contenute nel PSC e da prevedere per specifici motivi di sicurezza;
- degli eventuali interventi finalizzati alla sicurezza e richiesti per lo sfasamento spaziale o temporale delle lavorazioni interferenti;
- delle misure di coordinamento relative all'uso comune di apprestamenti, attrezzature, infrastrutture, mezzi e servizi di protezione collettiva.

Tale stima dovrà essere congrua, analitica per voci singole, a corpo o a misura, svolta sulla base di elenchi prezzi standard o specializzati, oppure basata su prezzari o listini ufficiali vigenti nell'area interessata, o sull'elenco prezzi delle misure di sicurezza del committente. Fanno eccezioni i casi in cui non sia applicabile o disponibile un elenco prezzi per cui si farà riferimento ad analisi costi complete e desunte da indagini di mercato. I costi della sicurezza così individuati saranno compresi nell'importo totale dei lavori, ed individuano la parte del costo dell'opera da non assoggettare a ribasso nelle offerte delle imprese esecutrici.

In questa fase, è stato previsto un valore complessivo dei costi per la sicurezza pari all'1% dell'importo delle opere, in considerazione del fatto che la fornitura di materiale assume una incidenza rilevante nel computo metrico estimativo allegato.

Di seguito sono dunque specificati i costi della sicurezza stimati per le diverse attività:

Rif. Elaborato:	Elaborato:	Data	Rev	
SV304- P.06	Prime indicazioni per la Stesura del piano di sicurezza	12/07/2021	R0	Pagina 15 di 15

Nr. Ord.	TARIFFA	DESIGNAZIONE DEI LAVORI	MISURAZIONI:				Quantità	IMPORTI	
			Par.ug	Lung.	Larg.	H/peso		unitario	TOTALE
1	S.002.006.c	Segnali luminescenti con scritta, realizzata su lastra in PVC rigido con spessore di mm 1,1. Delle dimensioni di mm 250x310 MISURAZIONI:	22,00				22,00		
		SOMMANO cad					22,00	35,42	779,24
2	S.002.007	Segnali con scritta di pericolo, realizzati in alluminio, con spessore di 0,5mm. Dimensioni mm 350x125. MISURAZIONI:	4,00				4,00		
		SOMMANO cad					4,00	11,32	45,28
3	S.002.008.b	Segnali di divieto di forma quadrata, costruiti in polipropilene serigrafato. Resistenti agli agenti atmosferici, adatti per uso interno ed esterno. Delle dimensioni di mm 400 per lato MISURAZIONI:	4,00				4,00		
		SOMMANO cad					4,00	40,48	161,92
4	S.002.010.b	Kit in conformità al D.M. 388 ALL. 1, indicato per luoghi di lavoro con tre e più lavoratori. La dotazione è costituita da: 1 copia Decreto Min 388 del 15/07/2003, 3 Confezioni di cotone idrofilo, 1 Flacone disinfettante ml 250, 1 Flacone acqua ossigenata ml 100, 1 plastosan 100 cerotti assortiti, 1 plastosan 100 cerotti cm.7x2, 3 Lacci emostatici, 1 Paio forbici tagliabendaggi cm 14,5 DIN 58279, 2 Rocchetti cerotto adesivo m 5x2,5 cm, 1 Astuccio PIC 3 (contenente 3 bustine sapone liquido, 3 bustine salviette disinfettanti PMC, 2 bustine salviette ammoniacale), 10 Buste 25 compresse garza sterile cm 10x10, 6 Buste compressa garza sterile cm 18x40, 4 Teli triangolari TNT cm 96x96x136, 1 Benda elastica cm.7 con fermabenda, 2 Teli sterili cm 40x60 DIN 13152-BR, 2 Pacchetti da 10 fazzoletti in carta, 2 ICE PACK ghiaccio istantaneo monouso, 1 Coperta isoterma oro/arg. cm 160x210, 1 Confezione da 8 bende assortite, 1 EMOCONTROL benda antiemorragica, 1 Astuccio benda tubolare elastica, 5 Sacchetti per rifiuti sanitari, 1 Mascherina con visiera paraschizzi, 1 Termometro clinico CE con astuccio, 2 Pinze sterili, 1 PINOCCHIO+VENTO kit completo, 3 Flaconi soluzione fisiologica sterile 500 ml CE, 2 Flaconi disinfettante 500 ml IODOPOVIDONE al 10% iodio PMC, 1 sfigmomanometro a pompetta PERSONAL con fonendoscopio, 5 Paia guanti sterili, 3 bustine GEL per ustioni gr.3,5, 1 manuale pronto soccorso multilingua. Per ogni valigetta MISURAZIONI:	96,00				96,00		
		SOMMANO cad					96,00	215,00	20640,00
5	S.003.001	Recinzione di sicurezza di elevata resistenza, di basso ingombro, leggera e facile da manipolare, da fissare su struttura portante già predisposta. Costruita in polietilene durevole ad alta densità semi rigida. Elevata resistenza alla trazione. Dimensioni rotolo m 50,00 x1,0. MISURAZIONI:	400,00				400,00		
		SOMMANO cad					400,00	118,00	47200,00
6	S.003.022.c	Oneri per la cantierizzazione di opere edili Costo forfettario per noleggio, trasporto di andata e ritorno, montaggio e smontaggio di gru, oltre i 30 ml MISURAZIONI:	11,00				11,00		
		SOMMANO mese					11,00	1000,00	11000,00
7	S.003.022.d	Oneri per la cantierizzazione di opere edili Costo per l'impianto di illuminazione di cantiere, completo di messa a terra, quadro generale e certificazione e collaudo, per tutta la durata del cantiere MISURAZIONI:	11,00				11,00		
		SOMMANO mese					11,00	150,00	1650,00



8 S.003.032.a	<p>Modulo prefabbricato polifunzionale avente le seguenti caratteristiche: a) struttura portante, costituita da telaio di base superiore ed inferiore e montanti in profilati di acciaio zincato con sistema sendzimir, pressopiegati, profilati e sagomati a freddo a giunti saldati, con angoli esterni arrotondati antinfortunio ed esterni arrotondati antiannidamento; b) pareti esterne ed interne in pannelli modulari sandwich dello spessore di 40mm., finitura a buccia d'arancia liscia senza micronervature con supporti in lamiera zincata dello spessore di 0,5mm., isolante interno in poliuretano espanso di densità pari a 40kg/mc. avente coefficiente di trasmissione termica pari a 0,38Kcal/mqhC°. Completamente lavabili; c) coperture in pannelli modulari sandwich dello spessore di 40mm., finitura a buccia di arancia liscia senza micronervature con supporti in lamiera zincata preverniciata dello spessore di 0,5mm e isolante interno in poliuretano espanso di densità pari a 40Kg/m, avente coefficiente di trasmissione termica pari a 0,38Kcal/mqhC, rinforzati da una particolare sagoma esterna grecata per permettere eventuali interventi di manutenzione. Completamente lavabili; d) gronda perimetrale in acciaio zincato preverniciato completa di pluviali per il deflusso delle acque piovane; e) pavimento realizzato con traverse di rinforzo in lamiera zincata, saldate al telaio di base, piano pavimento in materiale ligneo con trattamento antiumidità, pavimento in PVC in rotoli ancorati al piano con adeguati collanti. Completamente lavabili; f) accessori e completamenti tipo viti, bulloni, sigillanti, guarnizioni necessari per completare tutte le opere meccaniche; g) verniciatura con ciclo comprendente spazzolatura e sgrassaggio delle superfici, uno strato di primer con funzione di sottofondo antiruggine e due strati di verniciatura elettrostatica a finire; h) Infissi realizzati in alluminio preverniciato della serie R 40 completi di accessori e chiusure tamponati con pannelli ciechi print e vetri camera; i) impianto elettrico realizzato con canaletta sovrapposta autoestinguente nella misura di un punto luce e una presa d'attacco per ogni ambiente, un interruttore magnetotermico differenziale, colonne montanti con scatole di derivazione dal differenziale alle rispettive utenze, cavetto per la messa a terra. Tutti i componenti sono a norma CEI. Delle dimensioni di m 2,00x2,50x2,50</p>	4,00	4,00	2440,00	9760,00
	MISURAZIONI:				
	SOMMANO cad		4,00	2440,00	9760,00
9 S.003.034.a	<p>Modulo prefabbricato attrezzato per uso servizi igienici da cantiere, avente caratteristiche del tutto simili a quelle descritte alla voce n°1, dotato di impianto idrico realizzato con tubi di rame rivestito per le acque bianche e tubi di nirlene o superplastica per le acque nere; sanitari in ceramica smaltata completi di accessori; rubinetteria in ottone cromato; ciclo di acqua caldo/fredda con scaldino elettrico rapido da 30lt.; predisposizione per l'allacciamento alle reti esterne; delle dimensioni di m 4,00 x 2,50 x 2,50, attrezzato con n° 2 wc, n° 2 docce e n° 1 lavabo a canale con 3 rubinetti ognuno; adatto per cantieri fino a 10 addetti.</p>	10,00	10,00	8947,00	89470,00
	MISURAZIONI:				
	SOMMANO cad		10,00	8947,00	89470,00
10 S.003.036	<p>Modulo prefabbricato del tipo mobile, attrezzato per uso wc da cantiere, a funzionamento chimico che non richiede allaccio alla rete fognaria, delle dimensioni di circa cm. 105x105x230, realizzato con struttura in polietilene ad alta densità e costituito essenzialmente dai seguenti componenti: n. 2 longheroni; n. 1 pedana antisdrucchiolo; n. 3 pareti; n. 1 porta con imbotte completa di sistema di chiusura dall'interno del tipo "a chiavistello"; n. 1 tetto traslucido; n. 1 vasca con Kit specifico di igienizzazione; n. 1 tubo sfiato; n. 1 portarotolo. La vasca di raccolta dei reflui dovrà avere capacità di circa 220 litri, in grado di garantire n. 300/350 utilizzi; la stessa dovrà essere periodicamente vuotata (prima del suo completo riempimento), mediante l'utilizzo di apposite attrezzature installate su veicoli dedicati; i relativi reflui dovranno essere smaltiti a norma di legge. Il dispositivo di igienizzazione del bagno chimico mobile dovrà essere costituito da un nastro in acciaio inossidabile rotante e autopulente mediante leveraggio, in grado di occultare i reflui alla vista, successivamente irrorato a pressione con idoneo liquido chimico disinfettante profumato. Il modulo bagno dovrà comunque soddisfare i requisiti minimi richiesti dalla normativa europea EN 16194 "Cabina bagno mobile non allacciato alla rete fognaria - Requisiti dei servizi e dei prodotti relativi all'impiego di cabine e prodotti sanitari", approvata in data 13/12/2011. Costo noleggio giornaliero</p>	4,00	4,00	7,70	30,80
	MISURAZIONI:				
	SOMMANO cad		4,00	7,70	30,80

11	Budget a disposizione per integrazioni del piano di sicurezza							
	MISURAZIONI:							
	Budget Integrativo		1,00				1,00	
	SOMMANO a corpo						1,00	20000,00
	TOTALE euro							200737,24