



SETTEMBRE 2021

TS ENERGY 5 S.r.L.

IMPIANTO INTEGRATO AGRI-VOLTAICO
COLLEGATO ALLA RTN
POTENZA NOMINALE 81 MW

COMUNE DI ORDONA (FG) E ORTA NOVA (FG)

Montagna

STUDIO DI IMPATTO AMBIENTALE SINTESI NON TECNICA

Progettisti (o coordinamento)

Ing. Laura Maria Conti n. ordine Ing. Pavia 1726

Codice elaborato

2748_4499_ON_SIA_R02_Rev0_SNT.docx

**Memorandum delle revisioni**

Cod. Documento	Data	Tipo revisione	Redatto	Verificato	Approvato
2748_4499_ON_SIA_R02_Rev0_SNT.docx	09/2021	Prima emissione	G.d.L.	PM	L. Conti

Gruppo di lavoro

Nome e cognome	Ruolo nel gruppo di lavoro	N° ordine
Laura Maria Conti	Direzione Tecnica	Ordine degli Ingegneri della Provincia di Pavia al n. 1726
Corrado Pluchino	Project Manager	Ordine degli Ingegneri della Provincia di Milano n. A27174
Riccardo Festante	Progettazione Elettrica, Rumore e Comunicazioni	Tecnico competente in acustica ambientale n. 71
Daniele Crespi	Coordinamento SIA	
Marco Corrù	Architetto	
Fabio Lassini	Ingegnere	Ordine degli Ingegneri della Provincia di Milano n. 29719
Francesca Jsparro	Esperto Ambientale	
Massimo Busnelli	Geologo	
Mauro Aires	Ingegnere strutturista	Ordine degli Ingegneri della Provincia di Torino n. 9583J
Elena Comi	Biologo	Ordine Nazionale dei Biologi n. 60746
Sara Zucca	Architetto	
Andrea Fronteddu	Ingegnere Elettrico	Ordine degli Ingegneri di Cagliari n. 8788
Matteo Lana	Ingegnere Ambientale	
Vincenzo Gionti	Ingegnere	

Montana S.p.A.

Via Angelo Carlo Fumagalli 6, 20143 Milano
C. F. e P. IVA 10414270156 - Cap. Soc. 600.000,00 €
Tel. +39 02 54 11 81 73 | Fax +39 02 54 12 98 90

www.montanambiente.com



Impianto agri-voltaico Collegato alla RTN 81 MW

Sintesi non tecnica



Sergio Alifano	Architetto	
Lorenzo Griso	Geologo	
Michele Pecorelli (Studio Geodue)	Geologo - Indagini Geotecniche Geodue	Ordine dei Geologi della Regione Puglia n. 327
Antonio Bruscella	Archeologo	Elenco dei professionisti abilitati alla redazione del documento di valutazione archeologica n. 4124
Giovanni Saraceno	3E Ingegneria S.r.l.	Ordine degli Ingegneri della Provincia di Reggio Calabria n. 1629
Marianna Denora	Studio Previsionale Impatto Acustico	Ordine degli Architetti della Provincia di Bari, Sez. A n. 2521

Montana S.p.A.

Via Angelo Carlo Fumagalli 6, 20143 Milano
C. F. e P. IVA 10414270156 - Cap. Soc. 600.000,00 €
Tel. +39 02 54 11 81 73 | Fax +39 02 54 12 98 90

www.montanambiente.com





INDICE

1. PREMESSA	6
1.1 IDENTIFICAZIONE DELL'INTERVENTO.....	6
2. DESCRIZIONE DEL PROGETTO.....	8
2.1 INQUADRAMENTO DEL SITO.....	8
2.1.1 INQUADRAMENTO TERRITORIALE	8
2.1.2 INQUADRAMENTO CATASTALE	9
2.2 TUTELE E VINCOLI	11
2.3 INQUADRAMENTO PROGETTUALE	13
2.3.1 CARATTERISTICHE FISICHE DI INSIEME DEL PROGETTO	15
2.3.2 LAYOUT D'IMPIANTO	15
2.3.3 CALCOLO PRODUCIBILITA'	16
2.3.4 DESCRIZIONE DEI COMPONENTI DELL'IMPIANTO	17
2.3.5 CONNESSIONE ALLA RETE ELETTRICA.....	23
2.3.6 OPERE A VERDE DI MITIGAZIONE	24
2.3.7 IMPIANTO OLIVICOLO SUPERINTENSIVO	26
2.3.8 CRONOPROGRAMMA DELLE FASI DI COSTRUZIONE E DISMISSIONE DEL PROGETTO.....	28
2.3.9 PRINCIPALI CARATTERISTICHE DELLA FASE DI COSTRUZIONE DEL PROGETTO	29
2.3.10 PRINCIPALI CARATTERISTICHE DELLE FASI DI FUNZIONAMENTO DEL PROGETTO.....	32
2.3.11 PRINCIPALI CARATTERISTICHE DELLE FASI DI DISMISSIONE DEL PROGETTO	34
2.4 CUMULO CON ALTRI PROGETTI	35
2.4.1 INTRODUZIONE	35
2.4.2 IMPATTO VISIVO CUMULATIVO E IMPATTO SU PATRIMONIO CULTURALE E IDENTITARIO.....	37
2.4.3 IMPATTO ACUSTICO CUMULATIVO	40
2.4.4 IMPATTI CUMULATIVI SU SUOLO E SOTTOSUOLO.....	40
3. ALTERNATIVE DI PROGETTO.....	42
3.1 ALTERNATIVA ZERO	42
3.2 ALTERNATIVE RELATIVE ALLA CONCEZIONE DEL PROGETTO.....	43
3.3 ALTERNATIVE RELATIVE ALLA TECNOLOGIA.....	43
3.4 ALTERNATIVE RELATIVE ALL'UBICAZIONE.....	44
3.5 ALTERNATIVE RELATIVE ALLE DIMENSIONI PLANIMETRICHE	44
4. STUDIO DEI FATTORI SOGGETTI A IMPATTI AMBIENTALI E VALUTAZIONE DEGLI IMPATTI.....	45
4.1 POPOLAZIONE E SALUTE UMANA	45
4.1.1 Identificazione delle azioni di impatto e dei potenziali ricettori	45
4.1.2 AZIONI DI MITIGAZIONE	50
4.2 TERRITORIO	51
4.2.1 Stima degli Impatti Potenziali.....	53
4.2.2 Azioni di Mitigazione	53
4.3 BIODIVERSITÀ	53
4.3.1 Descrizione dello Scenario Base.....	53
4.3.2 Impatto sulla componente – Fase di cantiere.....	54
4.3.3 Impatto sulla componente – Fase di esercizio.....	56
4.3.4 Impatto sulla componente – Fase di dismissione	60



4.3.5 Azioni di Mitigazione	61
4.4 SUOLO, SOTTOSUOLO, ACQUE SOTTERRANEE.....	62
4.4.1 Impatto sulla componente – Fase di cantiere	62
4.4.2 Impatti sulla componente – Fase di esercizio	63
4.4.3 Impatti sulla componente – Fase di dismissione	64
4.4.4 Azioni di Mitigazione	64
4.5 ACQUE SUPERFICIALI	65
4.5.1 Identificazione delle azioni di impatto e dei potenziali ricettori	65
4.5.2 Impatto sulla componente – Fase di costruzione	66
4.5.3 Impatto sulla componente – Fase di Esercizio	67
4.5.4 Impatto sulla componente – Fase di dismissione	68
4.5.5 Azioni di Mitigazione	68
4.6 ARIA E CLIMA	69
4.6.1 Impatto sulla componente – Fase di costruzione	69
4.6.2 Impatto sulla componente – Fase di esercizio	70
4.6.3 Impatto sulla componente – Fase di dismissione	72
4.6.4 Azioni di Mitigazione	72
4.7 BENI MATERIALI, PATRIMONIO CULTURALE E AGROALIMENTARE, PAESAGGIO	73
4.7.1 Identificazione delle azioni di impatto e dei potenziali ricettori	74
4.7.2 Impatto sulla componente – Fase di Costruzione.....	79
4.7.3 Impatto sulla componente – Fase di esercizio	80
4.7.4 Impatti sulla componente – Fase di dismissione	96
4.7.5 Azioni di Mitigazione	96
5. INDICAZIONI SUL PIANO DI MONITORAGGIO AMBIENTALE	98
6. CONCLUSIONI	99



1. PREMESSA

Il proponente è la società TS Energy 5 S.r.l., società italiana con sede legale in Italia, a Torremaggiore in provincia di Foggia. Le attività principali del gruppo sono lo sviluppo, la progettazione e la realizzazione di impianti di medie e grandi dimensioni per la produzione di energia da fonti rinnovabili. Il progetto in questione è in linea con quanto previsto dal: “Pacchetto per l’energia pulita (Clean Energy Package)” presentato dalla Commissione europea nel novembre 2016 contenente gli obiettivi al 2030 in materia di emissioni di gas serra, fonti rinnovabili ed efficienza energetica e da quanto previsto dal Decreto 10 novembre 2017 di approvazione della Strategia energetica nazionale emanato dal Ministro dello sviluppo economico, di concerto con il Ministro dell’ambiente e della tutela del territorio e del mare.

Il progetto analizzato prevede la realizzazione di un impianto agri-voltaico, il quale è costituito dall’integrazione tra impianto fotovoltaico e impianto olivicolo super intensivo, localizzato tra i comuni di Ortona e Orta Nova, di potenza complessiva pari a 81 MW su un’area di proprietà complessiva pari a 114,92 ettari di cui 93 recintati per l’installazione dell’impianto.

Il progetto nel suo complesso ha contenuti economico-sociali importanti e tutti i potenziali impatti sono stati sottoposti a mitigazione.

L’indice di copertura del suolo è stato contenuto nell’ordine del 41% calcolato sulla superficie utile di impianto. Le strutture saranno infatti posizionate in maniera da consentire lo sfruttamento agricolo ottimale del terreno. I pali di sostegno sono distanti tra loro 8,30 metri per consentire la coltivazione e garantire la giusta illuminazione al terreno, mentre i pannelli sono distribuiti in maniera da limitare al massimo l’ombreggiamento.

La tecnologia impiantistica prevede l’installazione di moduli fotovoltaici mono-facciali che saranno installati su strutture mobili (tracker) di tipo monoassiale mediante palo infisso nel terreno. Le strutture a tracker saranno poste a una quota media di circa 2,8 metri da terra la cui proiezione sul terreno è complessivamente pari a circa 38,20 ha.

L’idea progettuale prevede che la superficie tra le file dei moduli fotovoltaici sarà destinata alla coltivazione di un impianto olivicolo super-intensivo, costituito da olivi posizionati ad una distanza di circa 1 m l’uno dall’altro con un rapporto di numero di elementi arborei pari a circa 1000 per ettaro. Data la forte ambizione agricola del progetto sono stati considerati gli spazi per la movimentazione delle macchine agricole all’interno del Sito.

Infine, l’impianto fotovoltaico sarà connesso in antenna a 150 kV alla sottostazione di trasformazione della RTN 150 kV di Stornara, mediante una linea di connessione interrata in MT (fino alla cabina di trasformazione SEU) e mediante una linea di connessione interrata in AT (fino alla sottostazione SE RTN 150 kV).

Il presente documento costituisce la Sintesi Non Tecnica (SNT) in accompagnamento allo Studio di Impatto Ambientale (SIA) ai sensi dell’art. 22 del d.lgs. 03/04/06 n. 152 e s.m.i., redatto seguendo l’allegato VII del D.L.gs. 152/2006, così come recentemente modificato dal D.L.gs. 104/2017 e le indicazioni della Legge Regionale n. 11/2001 e s.m.i., relativo al progetto per la realizzazione di un impianto fotovoltaico di produzione di energia da fonte solare – di potenza pari a 81 MWp - sito in Comune di Orta Nova e Ortona (FG).

1.1 IDENTIFICAZIONE DELL’INTERVENTO

L’intervento, come da quadro economico ha un valore superiore ai 5 Milioni di Euro e per questa motivazione rientra tra quelli indicati dall’Articolo 17, Lettera b. della Legge n. 108 del 29 Luglio 2021 “...la Commissione...da precedenza ai progetti aventi un comprovato valore economico superiore a 5 milioni di euro...”.



Il presente progetto si configura come un impianto agrovoltaico, si precisa che rispetta le indicazioni riportate all'Articolo 31, comma 5,1-quater e 1-quinques della Legge n. 108 del 29 Luglio 2021, in quanto si tratta di una soluzione integrativa innovativa con montaggio dei moduli elevati da terra (2,7 mt) e con la rotazione degli stessi, così da non compromettere la coltivazione agricola e permettere la produzione di olio extravergine d'oliva.

Il progetto rientra infine tra quelli ricompresi nel Piano Nazionale Integrato Energia e Clima (PNIEC), nella tipologia elencata nell'Allegato I-bis della Parte Seconda del D.Lgs. 152/2006, al punto 1.2.1 denominata "*Generazione di Energia Elettrica: impianti fotovoltaici*" ed anche nella tipologia elencata negli allegati II o II-bis. L'intervento è coerente con il quadro M2C2- Energia Rinnovabile del Recovery Plan - Investimento 1.1 "Sviluppo Agro-voltaico", in quanto il presente progetto prevede l'implementazione di un sistema ibrido agricoltura- produzione di energia che non compromettono l'utilizzo dei terreni per l'agricoltura.

2. DESCRIZIONE DEL PROGETTO

2.1 INQUADRAMENTO DEL SITO

2.1.1 INQUADRAMENTO TERRITORIALE

Il progetto in esame è ubicato nel territorio comunale di Ortona e di Orta Nova, Provincia di Foggia, a circa 4 km a sud rispetto al centro abitato di Ortona e a 8 km a sud-ovest di Orta Nova. L'area si trova a cavallo della SP 92 ed è compresa tra la Strada Provinciale (SP) 85 a ovest e la SP 86 a est.

L'area di intervento risulta essere pari a circa 114,92 ettari complessivi di cui 93 ha recintati. L'intera superficie è suddivisa in 11 sotto-aree separate tra di loro da tratti di viabilità esistente.

Tali aree, nel vigente strumento urbanistico, sono destinate attualmente a zone di uso agricolo (zone E) come da Certificato di Destinazione Urbanistico.

La connessione dell'impianto avrà un breve tratto di cavo interrato in MT fino alla cabina di trasformazione, posta nelle immediate vicinanze dell'impianto, per poi proseguire in cavo AT, lungo viabilità pubblica, fino ad una stazione di condivisione ad est dell'abitato di Stornara. Da quest'ultima stazione, sempre con elettrodotto interrato in AT e percorrendo parzialmente a ritroso il sopradescritto cavidotto, si arriverà al punto di allaccio finale nella sottostazione di trasformazione della RTN 150 kV ubicata a circa 2 km a NNE di Stornara. Complessivamente la connessione avrà una lunghezza di circa 19,25 km fino alla Stazione di condivisione e di circa 6 km per il tratto dalla stazione di condivisione alla SSE.



Figura 2.1: Localizzazione dell'Area di Intervento, in rosso la recinzione dell'impianto



Figura 2.2: Localizzazione dell'Area di Intervento, in rosso la recinzione dell'impianto, in giallo la linea di connessione

Le aree scelte per l'installazione del Progetto Fotovoltaico sono interamente contenute all'interno di aree di proprietà privata Rif. "2748_4499_ON_PD_T09_Rev0_Inquadramento Catastale Impianto."

L'area deputata all'installazione dell'impianto fotovoltaico in oggetto risulta essere adatta allo scopo presentando una buona esposizione ed è facilmente raggiungibile ed accessibile attraverso le vie di comunicazione esistenti.

2.1.2 INQUADRAMENTO CATASTALE

In riferimento al Catasto Terreni dei Comuni di Ortona e Orta Nova (FG), l'impianto occupa le aree di cui al foglio 60 e 66 del Comune di Orta Nova e al foglio 11 del Comune di Ortona, la Stazione di utenza risulta essere localizzata nel Comune di Stornara, di cui al foglio 13, particella 260.

La sottostazione Elettrica risulta essere localizzata in comune di Stornara, di cui al foglio 4, particelle 3, 42.

Di seguito si riporta l'elenco delle particelle interessate dall'installazione dell'impianto, la stazione di utenza e la Sottostazione Elettrica.

Tabella 2.1: Particelle catastali

FOGLIO	PARTICELLA	
Comune di Orta Nova 11	22, 59, 61, 67, 201, 218, 220, 311, 327, 329, 333, 335	Area impianto fotovoltaico
Comune di Ortona 60	8, 17, 18, 22, 25, 29, 30, 30, 31, 31, 33, 40, 41, 44, 47, 48, 54, 83, 86, 89, 92, 93, 98, 113, 117, 126, 135, 136, 142, 147, 331, 333, 371	Area impianto fotovoltaico
Comune di Ortona 66	1, 3, 6, 7, 53, 67.	Area impianto fotovoltaico
Comune di Stornara 13	260	Stazione Utenza trasformazione MT/AT 380/150 kV
Comune di Stornara 4	3, 42	Sottostazione Elettrica

Si riporta di seguito uno stralcio dell'inquadramento catastale Rif." 2748_4499_ON_PD_T07_Rev0_Inquadramento Catastale Impianto".



Figura 2.3: Stralcio inquadramento catastale area impianto FV



Figura 2.4: Stralcio inquadramento catastale Sottostazione Elettrica

Il tracciato di connessione: consiste in un tratto interrato della lunghezza di circa 23 km di cui il primo tratto lungo circa 3 Km, dall'area di impianto alla cabina di trasformazione MT/AT.

Il tratto interrato della linea di connessione prosegue poi, per circa 19 Km fino alla cabina di raccolta localizzata nel Comune di Stornara.

La linea riparte poi a ritroso sul percorso fino alla Sottostazione Elettrica.

Per un dettaglio dall'elenco le particelle catastali riguardanti la linea di connessione, si faccia riferimento al documento "2748_4499_ON_PD_R32_Rev0_Piano particellare ed esproprio"

2.2 TUTELE E VINCOLI

Nella Tabella seguente viene riportato un breve riassunto degli strumenti di pianificazione considerati e analizzati per valutare la coerenza del progetto oggetto dello Studio di Impatto Ambientale, rif. "2748_4499_ON_SIA_R02_Rev0_SNT" e della presente Sintesi non Tecnica con la pianificazione vigente.



Tabella 2.2: Valutazione della conformità del progetto agli strumenti di pianificazione

PIANO/PROGRAMMA	CONFORMITÀ	NOTE
PROGRAMMAZIONE ENERGETICA		
Piano Energetico Ambientale Regionale	Si	-
PIANIFICAZIONE REGIONALE		
Piano Paesaggistico Territoriale Regionale	Si	Progetto accompagnato da Relazione Paesaggistica Progetto accompagnato da Valutazione del Rischio Archeologico
PIANIFICAZIONE PROVINCIALE		
Piano Territoriale di Coordinamento Provinciale	Si	
PIANIFICAZIONE COMUNALE		
Piano Regolatore Generale dei Comuni di Ortona e Orta Nova	Si	
STRUMENTI DI PIANIFICAZIONE E PROGRAMMAZIONE SETTORIALE		
Piano Regionale di Qualità dell'Aria	Si	
Piano di Tutela delle Acque	Si	
Piano di Bacino per l'Assetto Idrogeologico	Si	
Aree non idonee per le energie rinnovabili	Si	Progetto accompagnato da Relazione Paesaggistica Progetto accompagnato da Valutazione del Rischio Archeologico
AREE PROTETTE		
Reti Natura 2000	Si	-
Important Bird Areas (IBA)	Si	-
Altre Aree Protette	Si	-
VINCOLI AMBIENTALI E TERRITORIALI VIGENTI		
Vincoli D.Lgs 42/2004	Si	Progetto accompagnato da Relazione Paesaggistica

2.3 INQUADRAMENTO PROGETTUALE

Il progetto in esame è ubicato nel territorio comunale di Ortona e di Orta Nova, Provincia di Foggia, a circa 4 km a sud rispetto al centro abitato di Ortona e a 8 km a sud-ovest di Orta Nova. L'area si trova a cavallo della SP 92 ed è compresa tra la Strada Provinciale (SP) 85 a ovest e la SP 86 a est.

L'area di intervento risulta essere pari a circa 114,92 ettari complessivi di cui 93 ha recintati. L'intera superficie è suddivisa in 11 sotto-aree separate tra di loro da tratti di viabilità esistente.

Tali aree, nel vigente strumento urbanistico, sono destinate attualmente a zone di uso agricolo (zone E) come da Certificato di Destinazione Urbanistico.

La connessione dell'impianto avrà un breve tratto di cavo interrato in MT fino alla cabina di trasformazione, posta nelle immediate vicinanze dell'impianto, per poi proseguire in cavo AT, lungo viabilità pubblica, fino ad una stazione di condivisione ad est dell'abitato di Stornara. Da quest'ultima stazione, sempre con elettrodotto interrato in AT e percorrendo parzialmente a ritroso il sopradescritto cavidotto, si arriverà al punto di allaccio finale nella sottostazione di trasformazione della RTN 150 kV ubicata a circa 2 km a NNE di Stornara. Complessivamente la connessione avrà una lunghezza di circa 19,25 km fino alla Stazione di condivisione e di circa 6 km per il tratto dalla stazione di condivisione alla SSE.



Figura 2.5: Localizzazione dell'Area di Intervento, in rosso la recinzione dell'impianto



Figura 2.6: Localizzazione dell’Area di Intervento, in rosso l’area contrattualizzata, in verde la recinzione dell’impianto, in giallo la linea di connessione

Le aree scelte per l’installazione del Progetto Fotovoltaico sono interamente contenute all’interno di aree di proprietà privata Rif. “2748_4499_ON_PD_T09_Rev0_Inquadramento Catastale Impianto.”

L’area deputata all’installazione dell’impianto fotovoltaico in oggetto risulta essere adatta allo scopo presentando una buona esposizione ed è facilmente raggiungibile ed accessibile attraverso le vie di comunicazione esistenti.

Attraverso la valutazione delle ombre si è cercato di minimizzare e ove possibile eliminare l’effetto di ombreggiamento, così da garantire una perdita pressoché nulla del rendimento annuo in termini di produttività dell’impianto fotovoltaico in oggetto.

Tabella 2.3: Dati di progetto

ITEM	DESCRIZIONE
Richiedente	TS Energy 5 S.r.L.
Luogo di installazione:	Ortona (FG), Orta Nova (FG)
Denominazione impianto:	Ciaffa 1
Potenza di picco (MW _p):	81 MWp
Informazioni generali del sito:	Sito ben raggiungibile, caratterizzato da strade esistenti, idonee alle esigenze legate alla realizzazione dell’impianto e di facile accesso. La morfologia è piuttosto regolare.
Connessione:	Interfacciamento alla rete mediante soggetto privato nel rispetto delle norme CEI
Tipo strutture di sostegno:	Strutture metalliche in acciaio zincato tipo Tracker fissate a terra su pali
Inclinazione piano dei moduli:	+55° - 55°
Azimut di installazione:	0°
Caratterizzazione urbanistico vincolistica:	Il PRG del Comune di Ortona e di Orta Nova collocano l’area di intervento in zona E – verde agricolo
Cabine PS:	n. 21 cabine distribuite in campo
Cabina elettrica di smistamento:	n. 1 cabina interna al campo FV da cui esce linea MT
Stazione Utenza:	n.1 cabina di trasformazione MT/AT nelle immediate vicinanze del campo
Rete di collegamento:	Alta tensione 150 kV
Coordinate:	41.273002° N 15.645168° E Altitudine media 175 m s.l.m.



2.3.1 CARATTERISTICHE FISICHE DI INSIEME DEL PROGETTO

I criteri con cui è stata realizzata la progettazione definitiva dell'impianto fotovoltaico fanno riferimento sostanzialmente a:

- rispetto del PAI sulla base dell'ultimo aggiornamento 11/2019 nella predisposizione del layout;
- scelta preliminare della tipologia impiantistica, ovvero impianto fotovoltaico a terra tipo tracker con tecnologia moduli monofacciali;
- ottimizzazione dell'efficienza di captazione energetica realizzata mediante orientamento dinamico dei pannelli;
- disponibilità delle aree, morfologia ed accessibilità del sito acquisita sia mediante sopralluoghi che rilievo topografico di dettaglio.

Oltre a queste assunzioni preliminari si è proceduto tenendo conto di:

- rispetto delle leggi e delle normative di buona tecnica vigenti;
- soddisfazione dei requisiti di performance di impianto;
- conseguimento delle massime economie di gestione e di manutenzione degli impianti progettati;
- ottimizzazione del rapporto costi/benefici;
- impiego di materiali componenti di elevata qualità, efficienza, lunga durata e facilmente reperibili sul mercato;
- riduzione delle perdite energetiche connesse al funzionamento dell'impianto, al fine di massimizzare la quantità di energia elettrica immessa in rete;
- predisposizione Sistema di Accumulo.

2.3.2 LAYOUT D'IMPIANTO

Il layout d'impianto è stato sviluppato secondo le seguenti linee guida:

- rispetto dei confini dei siti disponibili;
- posizione delle strutture di sostegno con geometria a matrice in modo da ridurre i tempi di esecuzione;
- disposizione dei moduli fotovoltaici sulle strutture di sostegno in 2 file verticali;
- interfila tra le schiere calcolate al fine di evitare fenomeni di ombreggiamento;
- numero di cabine pari al numero di sottocampi per normalizzare l'allestimento;
- zona di rispetto per l'ombreggiamento dovuto ai locali tecnici;
- zona di rispetto per l'ombreggiamento dovuto ostacoli esistenti;
- zona di rispetto dai canali di raccolta acque;
- area storage.



Figura 2.7: Layout di progetto

2.3.3 CALCOLO PRODUCIBILITA'

La simulazione è stata effettuata tramite il programma per il calcolo della producibilità di impianti fotovoltaici PVsyst.

Il database internazionale **MeteoNorm** rende disponibili i dati meteorologici per la località di Foggia e l'attendibilità dei dati contenuti nel database è internazionalmente riconosciuta, possono quindi essere usati per l'elaborazione statistica per la stima di radiazione solare per il nostro sito.

Di seguito si riportano i dati meteorologici assunti:



Bilanci e risultati principali

	GlobHor kWh/m ²	DiffHor kWh/m ²	T_Amb °C	GlobInc kWh/m ²	GlobEff kWh/m ²	EArray MWh	E_Grid MWh	PR ratio
Gennaio	59.1	22.53	7.40	74.8	71.4	5555	5481	0.905
Febbraio	73.1	36.27	7.71	88.1	84.0	6489	6407	0.898
Marzo	121.4	53.03	11.02	148.2	142.2	10690	10564	0.880
Aprile	156.3	61.64	13.86	192.2	184.6	13557	13406	0.861
Maggio	197.6	76.85	19.72	243.1	234.0	16683	16502	0.838
Giugno	203.4	82.44	23.63	247.2	238.0	16687	16508	0.824
Luglio	217.0	74.89	26.79	269.4	259.9	17929	17739	0.813
Agosto	189.5	69.70	26.28	235.2	226.6	15775	15598	0.819
Settembre	139.5	56.19	20.84	173.1	166.3	11974	11842	0.845
Ottobre	107.6	38.92	17.52	134.3	129.0	9509	9398	0.864
Novembre	63.3	26.81	12.28	78.1	74.5	5687	5610	0.886
Dicembre	51.2	23.04	8.81	63.4	60.2	4679	4614	0.899
Anno	1578.9	622.30	16.38	1947.0	1870.6	135213	133669	0.848

Legenda

GlobHor	Irraggiamento orizzontale globale	EArray	Energia effettiva in uscita campo
DiffHor	Irraggiamento diffuso orizz.	E_Grid	Energia immessa in rete
T_Amb	Temperatura ambiente	PR	Indice di rendimento
GlobInc	Globale incidente piano coll.		
GlobEff	Globale "effettivo", corr. per IAM e ombre		

I calcoli di producibilità sono riportati nell'elaborato Rif. "2748_4499_ON_PD_R18_Rev0_Calcolo Producibilità" dove è stato utilizzato il software PVSyst e il database Meteonorm come informazioni meteorologiche.

In sintesi, l'energia prodotta risulta circa 133.669 MWh/anno e la produzione specifica è pari a circa 1.650 (MWh/MWp)/anno. In base ai parametri impostati per le relative perdite d'impianto, i componenti scelti (moduli e inverter) e alle condizioni meteorologiche del sito in esame risulta un indice di rendimento (performance ratio PR) del 84.76% circa.

2.3.4 DESCRIZIONE DEI COMPONENTI DELL'IMPIANTO

L'impianto fotovoltaico con potenza nominale di picco pari a 81 MW è così costituito da:

- n.1 cabina di Utente. Il collegamento alla RTN necessita della realizzazione di una stazione MT/AT di utente che serve ad elevare la tensione di impianto di 30 kV al livello di 150 kV, per il successivo collegamento alla stazione di rete 150 kV di "Stornara";
- n.1 cabina principale MT di connessione. Nella stessa area all'interno della cabina sarà presente il quadro QMT1 contenente i dispositivi generali DG di interfaccia DDI e gli apparati SCADA e telecontrollo;
- n. 21 Power Station (PS). Le Power Station o cabine di campo avranno la duplice funzione di convertire l'energia elettrica da corrente continua a corrente alternata ed elevare la tensione da bassa a media tensione; esse saranno collegate tra di loro in configurazione radiale e in posizione più possibile baricentrica rispetto ai sottocampi fotovoltaici in cui saranno convogliati i cavi provenienti dalle String Box che a loro volta raccoglieranno i cavi provenienti dai raggruppamenti delle stringhe dei moduli fotovoltaici collegati in serie;
- i moduli fotovoltaici saranno installati su apposite strutture metalliche di sostegno tipo tracker fondate su pali infissi nel terreno;
- L'impianto è completato da:
 - tutte le infrastrutture tecniche necessarie alla conversione DC/AC della potenza generata dall'impianto e dalla sua consegna alla rete di distribuzione nazionale;



- opere accessorie, quali: impianti di illuminazione, videosorveglianza, monitoraggio, cancelli e recinzioni.

L'impianto dovrà essere in grado di alimentare dalla rete tutti i carichi rilevanti (ad esempio: quadri di alimentazione, illuminazione).

Inoltre, in mancanza di alimentazione dalla rete, tutti i carichi di emergenza verranno alimentati da un generatore temporaneo di emergenza, che si ipotizza possa essere rappresentato da un generatore diesel.

Di seguito si riporta la descrizione dei principali componenti d'impianto; per dati di tecnici maggior dettaglio si rimanda alla Relazione Tecnica e agli elaborati dedicati.

2.3.4.1 Moduli Fotovoltaici

I moduli fotovoltaici utilizzati per la progettazione dell'impianto, saranno di prima scelta, del tipo silicio monocristallino a 120 celle, indicativamente della potenza di 600 W_p, dotati di scatola di giunzione (Junction Box) installata sul lato posteriore del modulo, con cavetti di connessione muniti di connettori ad innesto rapido, al fine di garantire la massima sicurezza per gli operatori e rapidità in fase di installazione.

2.3.4.2 Cabine Di Campo (Power Station)

Le Power Station (o cabine di campo) hanno la duplice funzione di convertire l'energia elettrica dal campo fotovoltaico da corrente continua (CC) a corrente alternata (CA) e di elevare la tensione da bassa (BT) a media tensione (MT).

Le cabine saranno costituite da elementi prefabbricati suddivisi in più scomparti e saranno progettate per garantire la massima robustezza meccanica e durabilità. Le pareti e il tetto saranno tali da garantire impermeabilità all'acqua e il corretto isolamento termico. Il locale avrà le dimensioni indicative riportate in e sarà posato su un basamento in calcestruzzo di adeguate dimensioni.

Per ognuna delle cabine è indicativamente prevista la realizzazione di un impianto di ventilazione naturale che utilizzerà un sistema di griglie posizionate nelle pareti in due differenti livelli e un impianto di condizionamento e/o di ventilazione forzata adeguato allo smaltimento dei carichi termici introdotti nel locale dalle apparecchiature che entrerà in funzione nel periodo di massima temperatura estiva.

2.3.4.3 Cabina di Trasformazione MT/AT

La stazione elettrica di trasformazione sarà realizzata con lo scopo di collegare la stazione di rete di Terna "Stornara" con l'impianto FV. La stazione consentirà di connettere alla rete il presente impianto mediante cavo AT tra lo stallo di stazione e quello di rete.

La stazione di trasformazione sarà ubicata nel Comune di Stornara (FG), all'esterno dell'area occupata dall'impianto fotovoltaico, occupando un'area di circa 2500 m². L'area individuata per la realizzazione dell'opera è situata nelle immediate vicinanze del sito che ospita l'impianto fotovoltaico (lato sud della sotto area "L"). La stazione verrà realizzata in adiacenza alla strada provinciale S.P. 92.

La stazione sarà costituita da una sezione in MT a 30 kV e da una sezione a 150 kV con isolamento in aria. Schema unifilare, planimetria e sezioni dell'impianto sono riportati nell'elaborato "Relazione Tecnica Stazione e cavo AT" contenuto nel progetto di connessione.

2.3.4.4 Quadri BT/MT

Sia all'interno delle Power Station che nella cabina primaria MT di campo saranno presenti dei quadri MT e BT necessari per il trasporto dell'energia prodotta nonché per l'alimentazione dei carichi ausiliari dell'impianto.



2.3.4.5 String Box

La String Box è un apparato che permette il collegamento in parallelo delle stringhe di un campo fotovoltaico e nel contempo la protezione delle stesse attraverso un opportuno fusibile. L'apparato sarà dotato di un sistema di monitoraggio che permetterà di conoscere lo stato di ciascun canale di misura. L'apparecchiatura sarà progettata per installazione esterna.

2.3.4.6 Cavi BT, MT, AT

Le linee elettriche prevedono conduttori di tipo idoneo per le sezioni d'impianto (continua, alternata bassa tensione, alternata media tensione, alternata alta tensione) in rame e in alluminio. Il dimensionamento del conduttore è a norma CEI e la scelta del tipo di cavi è armonizzata anche con la normativa internazionale. L'esperienza costruttiva ha consentito l'individuazione di tipologie di cavi (formazione, guaina, protezione ecc.) che garantiscono una durata di esercizio ben oltre la vita dell'impianto anche in condizioni di posa sollecitata.

2.3.4.7 Cavi Di Controllo e TLC

Sia per le connessioni dei dispositivi di monitoraggio che di security verranno utilizzati prevalentemente due tipologie di cavo:

- Cavi in rame multipolari twistati e non;
- Cavi in fibra ottica.

I primi verranno utilizzati per consentire la comunicazione su brevi distanze data la loro versatilità, mentre la fibra verrà utilizzata per superare il limite fisico della distanza di trasmissione dei cavi in rame, quindi comunicazione su grandi distanze, e nel caso in cui sia necessaria una elevata banda passante come nel caso dell'invio di dati.

2.3.4.8 Sistema Scada

conformità alle specifiche della piramide CIM, al fine di garantire una resa ottimale dell'impianto fotovoltaico in tutte le situazioni.

Il sistema sarà connesso a diversi sistemi e riceverà informazioni:

- di produzione dal campo solare;
- di produzione dagli apparati di conversione;
- di produzione e scambio dai sistemi di misura;
- di tipo climatico ambientale dalle stazioni di rilevamento dati meteo;
- di allarme da tutti gli interruttori e sistemi di protezione.

2.3.4.9 Monitoraggio Ambientale

Il sistema di monitoraggio ambientale avrà il compito di misurare di dati climatici e di dati di irraggiamento sul campo fotovoltaico.

I parametri rilevati puntualmente dalla stazione di monitoraggio ambientale saranno inviati al sistema di monitoraggio SCADA e, abbinati alle specifiche tecniche del campo FTV, contribuiranno alla valutazione della producibilità teorica, parametro determinante per il calcolo delle performance dell'impianto FTV.

I dati monitorati verranno gestiti e archiviati da un sistema di monitoraggio SCADA.

Il sistema nel suo complesso avrà ottime capacità di precisione di misura, robusta insensibilità ai disturbi, capacità di autodiagnosi e autotuning.



I dati ambientali monitorati saranno:

- dati di irraggiamento;
- dati ambientali;
- temperature moduli.

2.3.4.10 Sistema Di Sicurezza Antintrusione

Il sistema di sicurezza e anti intrusione ha lo scopo di preservare l'integrità dell'impianto contro atti criminosi mediante deterrenza e monitoraggio delle aree interessate.

Il sistema impiegato si baserà sull'utilizzo di differenti tipologie di sorveglianza/deterrenza per scongiurare eventuali atti dolosi nei confronti dei sistemi e apparati installati presso l'impianto fotovoltaico.

La prima misura da attuare per garantire la sicurezza dell'impianto contro intrusioni non autorizzate è quella di impedire o rilevare qualsiasi tentativo di accesso dall'esterno installando un sistema di anti intrusione perimetrale in fibra ottica sulla recinzione.

Inoltre sarà installato un sistema TVCC dotato di sistema di rilevazione video mediante telecamere digitali a doppia tecnologia ad alta risoluzione che consentiranno di monitorare in tempo reale il perimetro e le aree di maggior interesse impiantistico. Il sistema di video sorveglianza avrà il compito di garantire al servizio di vigilanza locale gli strumenti necessari per effettuare un'analisi immediata degli eventi a seguito di allarme generato dal sistema perimetrale e per eventuali azioni da intraprendere.

2.3.4.11 Strutture Di Supporto Moduli

Il progetto prevede l'impiego di una struttura metallica di tipo tracker con fondazione su pali infissi nel terreno ed in grado di esporre il piano ad un angolo di tilt pari a +55° -55°.

Le peculiarità delle strutture di sostegno sono:

- riduzione dei tempi di montaggio alla prima installazione;
- facilità di montaggio e smontaggio dei moduli fotovoltaici in caso di manutenzione;
- meccanizzazione della posa;
- ottimizzazione dei pesi;
- miglioramento della trasportabilità in sito;
- possibilità di utilizzo di bulloni anti furto.
- Le caratteristiche generali della struttura sono:
 - materiale: acciaio zincato a caldo
 - tipo di struttura: Tracker fissata su pali
 - inclinazione sull'orizzontale +55° -55°
 - Esposizione (azimut): 0°
 - Altezza min: 0,85 m (rispetto al piano di campagna)
 - Altezza max: 4,765 m (rispetto al piano di campagna)



Figura 2.8 Esempio di struttura a tracker monoassiale

In via preliminare sono previste due tipologie di portale: uno costituito da 30 moduli e uno costituito da 15 moduli, montati con una disposizione su due file in posizione verticale. Tale configurazione potrà variare in conseguenza della scelta del tipo di modulo fotovoltaico.

I materiali delle singole parti saranno armonizzati tra loro per quanto riguarda la stabilità, la resistenza alla corrosione e la durata nel tempo.

2.3.4.12 Recinzione

È prevista la realizzazione di una recinzione perimetrale a delimitazione dell'area di installazione dell'impianto, la recinzione sarà formata da rete metallica a pali fissati nel terreno con plinti.



Figura 2.9: Particolare recinzione

Si prevede che la recinzione sia opportunamente sollevata da terra di circa 20 cm per non ostacolare il passaggio della fauna selvatica.

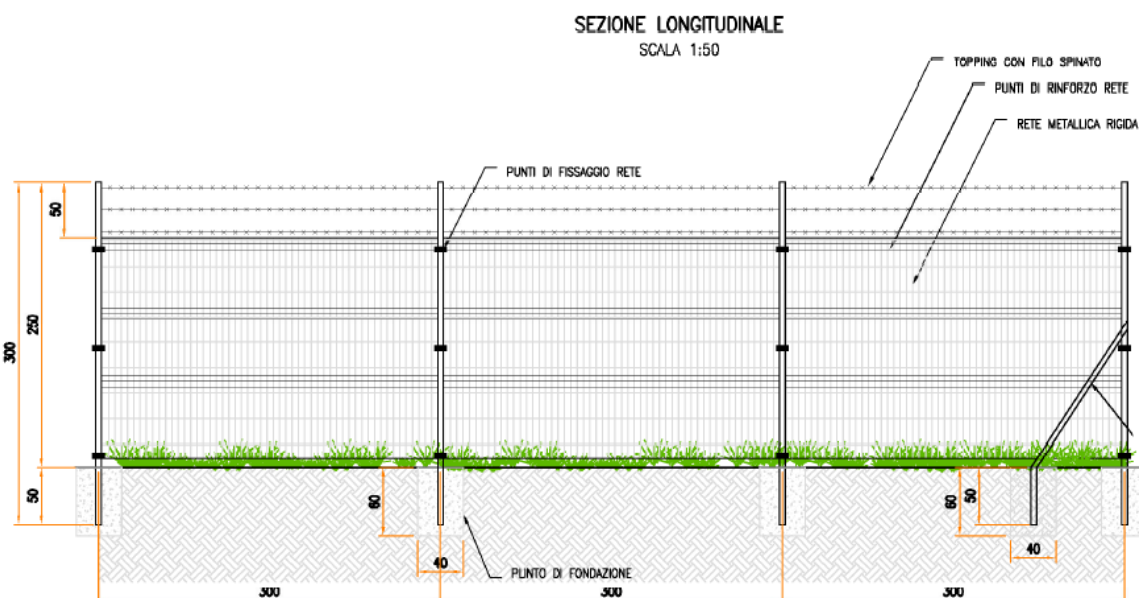

E' stato previsto di mantenere una distanza di 6 m dalla recinzione medesima quale fascia antincendio e ubicazione delle strade perimetrali interne, dove non sarà possibile disporre i moduli fotovoltaici.

Ad integrazione della recinzione di nuova costruzione, è prevista l'installazione di quattro cancelli carrabili uno per ciascuna sotto-area in cui è diviso l'impianto.

2.3.4.13 Sistema di drenaggio

Sarà realizzata una rete di drenaggio in corrispondenza dei principali solchi di drenaggio naturali esistenti; questi ultimi sono stati identificati sulla base della simulazione del modello digitale del terreno.

La rete drenaggio in progetto sarà costituita da fossi e cunette di forma trapezoidale scavate nel terreno naturale e non rivestiti. Tutte le opere di regimazione rientreranno nell'ambito dell'Ingegneria naturalistica.

L'area di intervento è stata suddivisa, sulla base della morfologia di progetto, in bacini imbriferi non necessariamente coincidenti con i singoli settori dell'impianto. I bacini sono delimitati verso il monte idrologico da "alti" naturali (orli di scarpata, rilievi) mentre il valle idrologico coincide con l'ubicazione di progetto dei canali da realizzarsi in scavo per il collettamento delle acque meteoriche.

Lo scopo delle canalette è quello di consentire il drenaggio dei deflussi al netto delle infiltrazioni nel sottosuolo. Le acque meteoriche ricadenti su ogni settore, per la parte eccedente rispetto alla naturale infiltrazione del suolo, verranno infatti intercettate dalle canalette drenanti realizzate lungo i lati morfologicamente più depressi.

2.3.4.14 Viabilità interna di servizio e piazzali

In assenza di viabilità esistente adeguata sarà realizzata una strada in misto granulometrico per garantire l'ispezione dell'area di impianto dove necessario e per l'accesso alle piazzole delle cabine. La viabilità è stata prevista lungo gli assi principali di impianto (larghezza 3.5 m) e lungo il perimetro (larghezza 4 m).

La scelta della tipologia pacchetto stradale è stata valutata in base alle caratteristiche geotecniche del terreno, alla morfologia del sito, alla posizione ed accessibilità del sito.

Le opere viarie saranno costituite da una regolarizzazione di pulizia del terreno, per uno spessore adeguato, dalla fornitura e posa in opera di geosintetico tessuto non tessuto (se necessario) ed infine dalla fornitura e posa in opera di pacchetto stradale in misto granulometrico di idonea pezzatura e caratteristiche geotecniche costituito da uno strato di fondo e uno superficiale.

Durante la fase esecutiva sarà dettagliato il pacchetto stradale definendo la soluzione ingegneristica più adatta.

2.3.4.15 Sistema antincendio

Con riferimento alla progettazione antincendio, le opere progettate sono conformi a quanto previsto da:

- D.P.R. n. 151 del 1 agosto 2011 "Regolamento recante semplificazione della disciplina dei procedimenti relativi alla prevenzione incendi, a norma dell'articolo 49 comma 4-quater, decreto-legge 31 maggio 2010, n. 78, convertito con modificazioni, dalla legge 30 luglio 2010, n. 122"
- lettera 1324 del 7 febbraio 2012 - Guida per l'installazione degli impianti fotovoltaici;
- lettera di chiarimenti diramata in data 4 maggio 2012 dalla Direzione centrale per la prevenzione e la sicurezza tecnica del corpo dei Vigili del Fuoco.



Inoltre, è stato valutato il pericolo di elettrocuzione cui può essere esposto l'operatore dei Vigili del Fuoco per la presenza di elementi circuitali in tensione all'interno dell'area impianto. Si evidenzia che sia in fase di cantiere che in fase di O&M dell'impianto si dovranno rispettare anche tutti i requisiti richiesti ai sensi del D.Lgs 81/2008 e s.m.i.

Al fine di ridurre al minimo il rischio di propagazione di un incendio dai generatori fotovoltaici agli ambienti sottostanti, gli impianti saranno installati su strutture incombustibili (Classe 0 secondo il DM 26/06/1984 oppure Classe A1 secondo il DM 10/03/2005).

Sono previsti sistemi ad estintore in ogni cabina presente e alcuni estintori aggiuntivi per eventuali focolai esterni alle cabine (sterpaglia, erba secca, ecc.).

Saranno installati sistemi di rilevazione fumo e fiamma e in fase di ingegneria di dettaglio si farà un'analisi di rischio per verificare l'eventuale necessità di installare sistemi antincendio automatici all'interno delle cabine.

L'area in cui è ubicato il generatore fotovoltaico ed i suoi accessori non sarà accessibile se non agli addetti alle manutenzioni che dovranno essere adeguatamente formati/informati sui rischi e sulle specifiche procedure operative da seguire per effettuare ogni manovra in sicurezza, e forniti degli adeguati DPI.

I dispositivi di sezionamento di emergenza dovranno essere individuati con la segnaletica di sicurezza di cui al titolo V del D.Lgs.81/08 e s.m.i..

2.3.5 CONNESSIONE ALLA RETE ELETTRICA

L'impianto sarà connesso in parallelo alla rete di distribuzione pubblica e saranno rispettate le seguenti condizioni (CEI 0-16):

- il parallelo non deve causare perturbazioni alla continuità e qualità del servizio della rete pubblica per preservare il livello del servizio per gli altri utenti connessi;
- l'impianto di produzione non deve connettersi o la connessione in regime di parallelo deve interrompersi immediatamente ed automaticamente in assenza di alimentazione della rete di distribuzione o qualora i valori di tensione e frequenza della rete stessa non siano entro i valori consentiti;
- l'impianto di produzione non deve connettersi o la connessione in regime di parallelo deve interrompersi immediatamente ed automaticamente se il valore di squilibrio della potenza generata da impianti trifase realizzati con generatori monofase non sia compreso entro il valor massimo consentito per gli allacciamenti monofase.

Ciò al fine di evitare che (CEI 0-16):

- in caso di mancanza di tensione in rete, l'utente attivo connesso possa alimentare la rete stessa;
- in caso di guasto sulle linee AT e MT, la rete stessa possa essere alimentata dall'impianto fotovoltaico ad essa connesso,
- in caso di richiusura automatica o manuale di interruttori della rete di distribuzione, il generatore fotovoltaico possa trovarsi in discordanza di fase con la tensione di rete, con possibile danneggiamento del generatore stesso.

L'impianto sarà inoltre provvisto dei sistemi di regolazione e controllo necessari per il rispetto dei parametri elettrici secondo quanto previsto nel regolamento di esercizio, da sottoscrivere con il gestore della rete alla messa in esercizio dell'impianto.

Di seguito il percorso di connessione in cavidotto tra l'impianto fotovoltaico e la sottostazione di trasformazione della RTN 150 kV di Stornara. Il collegamento avverrà mediante un breve tratto di cavo

interrato in MT fino alla cabina di trasformazione, posta nelle immediate vicinanze dell'impianto, per poi proseguire in cavo AT, lungo viabilità pubblica, fino ad una Stazione di Condivisione ad est dell'abitato di Stornara. Da quest'ultima stazione, sempre con elettrodotto interrato in AT, si arriverà al punto di allaccio finale nella Sottostazione di Trasformazione della RTN 150 kV è ubicato a circa 2 km a NNE di Stornara. Complessivamente la connessione avrà una lunghezza di circa 19,25 km fino alla Stazione di condivisione e di circa 6 km per il tratto dalla stazione di condivisione alla SSE.



Figura 2.10: In giallo il percorso di connessione dal campo FV alla cabina di trasformazione e il successivo collegamento alla Sottostazione AT di Stornara

Nella cabina di consegna saranno presenti tutti gli elementi di protezione, sezionamento e misura per la corretta connessione dell'impianto alla RTN; nella stessa è localizzato il punto di misura fiscale principale e bidirezionale e le protezioni generale DG e di interfaccia DI richieste dalla norma CEI 0-16 e dal codice di rete TERNA.

2.3.6 OPERE A VERDE DI MITIGAZIONE

La tipologia dell'intervento tecnologico non prevede sbancamenti e movimenti terra tali da pregiudicare l'assetto geomorfologico e idrogeologico generale, tantomeno da influenzare il ruscellamento delle acque superficiali e la permeabilità globale dell'area.

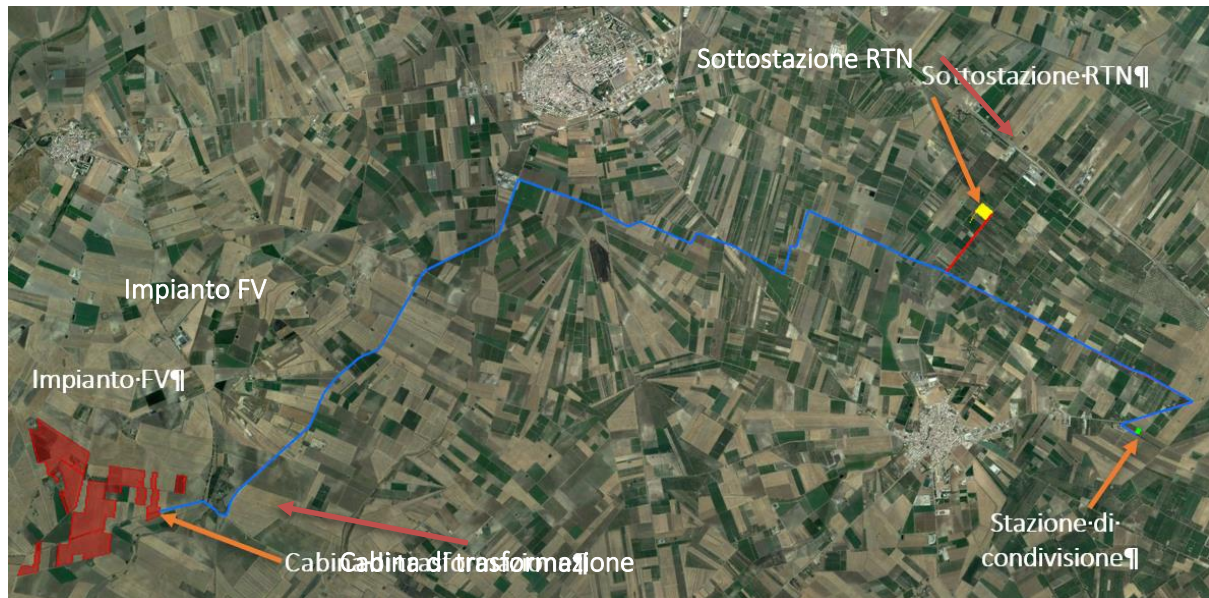
Il progetto prevede l'integrazione dell'impianto fotovoltaico con un impianto olivicolo superintensivo, così da mantenere la funzionalità del suolo in termini di fertilità, accumulo carbonio organico, permeabilità e regimazione delle acque piovane.

L'idea progettuale prevede la realizzazione di un impianto olivicolo superintensivo, costituito da olivi poizionati ad una distanza di circa 1 m l'uno dall'altro con un rapporto di numero di elementi arborei pari a circa 1000 per ettaro.

Le opere di mitigazione a verde prevedono la realizzazione di una quinta arboreo arbustiva posta lungo tutto il lato esterno della recinzione, questa imiterà un'area di macchia mediterranea spontanea ma al tempo stesso funzionale alla mitigazione dell'impatto visivo evitando fenomeni di ombreggiamento nel campo fotovoltaico.



Figura 2.11: Localizzazione delle opere a verde di mitigazione

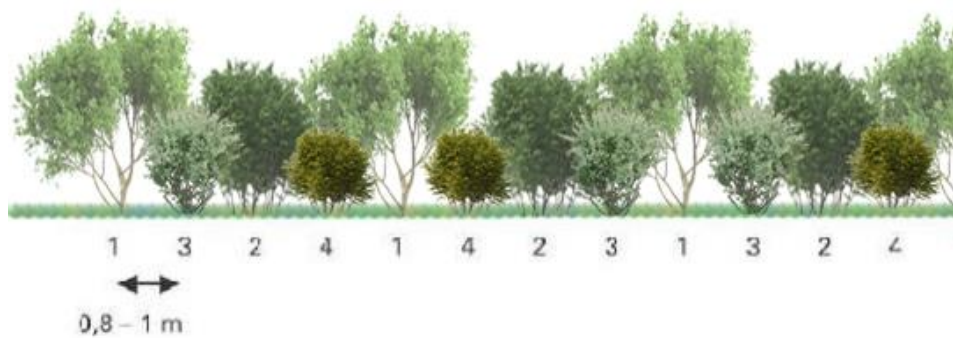

- 1: alloro (*Laurus nobilis*), corbezzolo (*Arbutus unedo*),
- 2: filliree (*Phillyrea* spp.)
- 3: alaterno (*Rhamnus alaternus*)
- 4: viburno tino (*Viburnum tinus*)

Figura 2.12: Tipologico del filare di mitigazione.

Le essenze saranno disposte secondo uno schema modulare e non formale in modo che la proporzione fra le essenze di media taglia e quelle di medio-bassa taglia con portamento cespuglioso garantisca il risultato più naturalistico possibile.

Il filare sarà composto da una specie ad alto fusto alternata a tre differenti specie arbustive, le piantumazioni saranno distanziate l'una dall'altra di 0,80 – 1 metri.

Le alberature e gli arbusti saranno distanziati dalla recinzione di circa 1 metro così da agevolare le operazioni di manutenzione.



Più in generale, sarà prevista l'interruzione della fascia in prossimità dei punti di accesso al fondo che fungeranno anche da vie d'entrata alla viabilità interna delle stesse per la manutenzione ordinaria. Verrà effettuata una mitigazione in modo tale che si potrà ottenere sia la valorizzazione naturalistica che un'ottimale integrazione dell'opera nell'ambiente.

La scelta delle specie componenti la fascia di mitigazione è stata fatta in base a criteri che tengono conto sia delle condizioni pedoclimatiche della zona sia della composizione floristica autoctona dell'area. In questo modo si vuole ottenere l'integrazione armonica della mitigazione nell'ambiente circostante sfruttando le spiccate caratteristiche di affrancamento delle essenze arbustive più tipiche della flora autoctona.

La scelta delle specie da utilizzare, quindi, sarà effettuata tenendo in considerazione tipiche dell'area caratterizzate da rusticità e adattabilità.

A puro titolo di esempio le essenze che si prevede di poter utilizzare potranno essere come specie arboree alloro, filliree, alaterno, viburno, carpino, acero campestre, cipressi ecc.

Inoltre, la scelta terrà conto anche del carattere sempreverde di tali specie così da mantenere, durante tutto l'arco dell'anno, l'effetto mitigante delle fasce ed evitare che, nella stagione autunnale, quantità considerevoli di residui vegetali (foglie secche ecc.) rimangano sul terreno o vadano a interferire o limitare la funzionalità dell'impianto fotovoltaico.

L'inerbimento dell'area libera sotto i pannelli e tra le file verranno gestite ove compatibile tramite la pratica del sovescio inoltre, si prevede la trinciatura delle potature degli olivi, pratica agronomica consistente nell'interramento di apposite colture allo scopo di mantenere o aumentare la fertilità del terreno.

Numerosi sono i vantaggi dell'inerbimento permanente:

- Limita fortemente l'erosione del suolo provocata dalle acque e dal vento;
- Svolge un'importante funzione di depurazione delle acque;
- Riduce le perdite di elementi nutritivi per lisciviazione grazie all'assorbimento da parte delle piante erbacee;
- Migliora la fertilità del suolo, attraverso l'aumento di sostanza organica;
- Il ben noto effetto depurativo sull'aria producendo O₂ e immagazzinando carbonio atmosferico;
- Migliora l'impatto paesaggistico e la gestione è in genere poco onerosa.

La gestione del terreno inerbito determina il miglioramento delle condizioni nutritive e strutturali del terreno.

2.3.7 IMPIANTO OLIVICOLO SUPERINTENSIVO

L'impianto Olivicolo super-intensivo in progetto è caratterizzato dall'utilizzo di cultivar con basso vigore, chioma compatta, auto-fertilità (auto-impollinazione), precoce entrata in produzione, elevata produttività e resa in olio, maturazione uniforme (concentrata) dei frutti e, infine, una buona resistenza agli attacchi parassitari.

Esso sarà disposto in file parallele ai tracker dei moduli fotovoltaici e seguirà la seguente ripartizione:

- Campo 1 (sezione A B C): superficie netta 32,26 ha, per la produzione di olive per olio della cv Oliana;
- Campo 2 (sezione D G): superficie netta 20,16 ha, per la produzione di olive per olio della cv Lecciana (superintensivo in campo sperimentale);
- Campo 3 (sezione E F H I L M): superficie netta 40,58 ha: per la produzione di olive per olio della cv Oliana;



La cv **Lecciana**[®], destinata al campo sperimentale indicato, è il primo genotipo di origine italiana e pugliese per la coltivazione dell'olivo in impianti SHD, in possesso dei parametri sia produttivi che vegetativi rispondenti al modello di coltivazione in oggetto.

La distribuzione delle piante nel campo sarà la seguente:

- Sesto d'impianto: Interfila m 8,30 – distanza lungo le file m 1,05
- I filari saranno disposti secondo un orientamento nord/sud

Nella tabella seguente sono indicate: la s.a.u netta a coltura, la densità di impianto per campo, il numero delle piante / ha / campo e la varietà prevista:

Tabella 2.4: Dati di progetto

CAMPI IMPIANTO	PIANTE CV	HA	N. PIANTE	PIANTE/HA
Campo 1 – A, B, C	Oliana	32.26	32.253	1000
Campo 2 – D, G	Lecciana	20.16	19.881	986
Campo 3 – E, F, H, I, L, M	Oliana	40.58	40.218	992
	TOT	93.00	92.352	994

Il sesto d'impianto risulta ottimale in quanto l'orientamento Nord-Sud dei filari permette una maggiore ventilazione e soleggiamento alle piante rispetto ai classici impianti super-intensivi (grazie alla maggiore distanza dell'interfila, evitando l'ombreggiamento della parte inferiore dei filari).

La pratica irrigua risulta essere un fattore critico di successo per una ottimale gestione colturale dell'oliveto e, come indicato dalla vasta bibliografia scientifica, anche in ambienti ad elevata domanda evapotraspirativa, per impianti olivicoli super-intensivi integrati fabbisogno idrico annuo varia tra 1000 e 1.300 metri cubi / ettaro, volume che varia in relazione al tipo di terreno, all'andamento climatico, al numero delle piante e alla fase fenologica.

Inoltre, risulta massima la mitigazione all'impatto ambientale garantita dall'utilizzo di pannelli con sistemi ad inseguimento solare mono-assiale (orientamento nord-sud) che consente areazione e soleggiamento del terreno in misura maggiore rispetto ai sistemi fissi (esposti a sud con superfici retro-pannellate perennemente ombreggiate).



Figura 2.13: Tipologico – Vista Planimetrica dell’impianto Olivicolo.



Figura 2.14: Tipologico – Vista Planimetrica dell’impianto Olivicolo

Per un ulteriore approfondimento si faccia riferimento alla Relazione Agronomica allegata allo Studio di Impatto Ambientale.

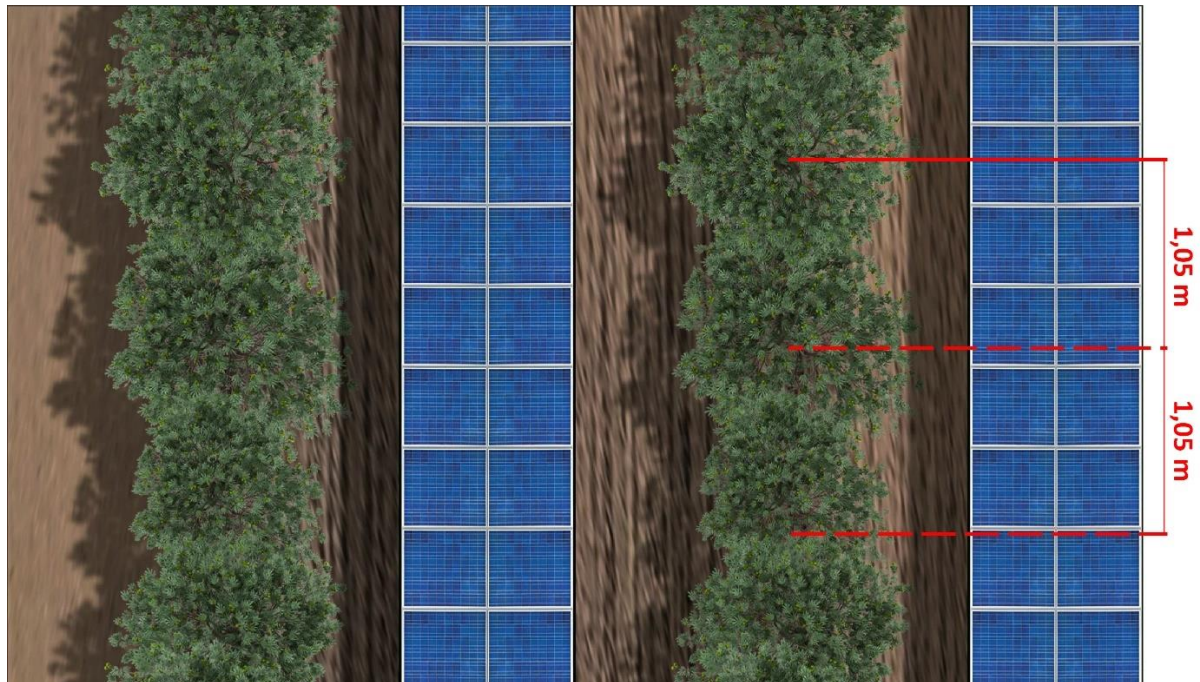
2.3.8 CRONOPROGRAMMA DELLE FASI DI COSTRUZIONE E DISMISSIONE DEL PROGETTO

I tempi di realizzazione dell’impianto sono pari a circa 16 mesi.

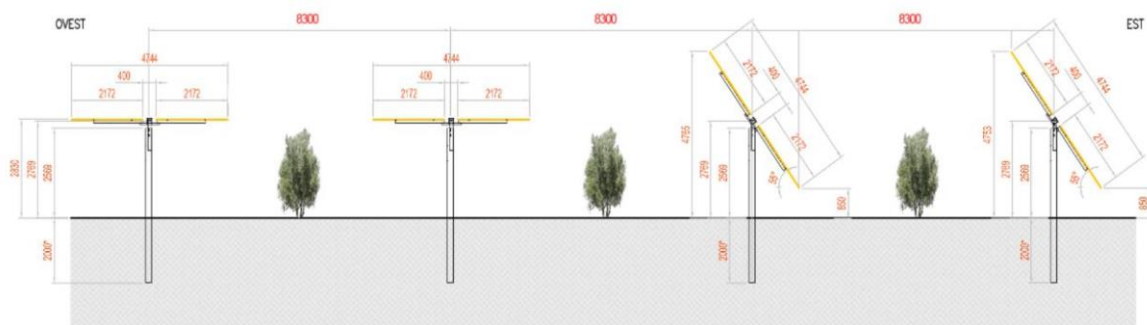
La costruzione dell’impianto sarà avviata immediatamente dopo l’ottenimento dell’Autorizzazione Unica, previa realizzazione del progetto esecutivo e dei lavori di connessione. Si riporta di seguito il dettaglio delle fasi di costruzione impianto.



	Mese 1	Mese 2	Mese 3	Mese 4	Mese 5	Mese 6	Mese 7	Mese 8	Mese 9	Mese 10	Mese 11	Mese 12	Mese 13	Mese 14	Mese 15	Mese 16
Forniture																
moduli FV																
inverter e trafi																
cavi																
quadristica																
cabine																
strutture metalliche																
Costruzione - Opere civili																
approntamento cantiere																
preparazione terreno																
realizzazione recinzione																
realizzazione viabilità di campo																
Posa pali di fondazione																
posa strutture metalliche																
montaggio pannelli																
scavi posa cavi																
posa locali tecnici																
opere idrauliche																
Opere impiantistiche																
collegamenti moduli FV																
installazione inverter e trafi																
posa cavi																
allestimento cabine																
Opere di connessione SEU e cavidotto																
Commissioning e collaudi																

Figura 2.15: Cronoprogramma costruzione

L’impianto sarà interamente rimosso al termine della sua vita utile, l’area sarà restituita come si presenta allo stato di fatto attuale.

In particolare, le operazioni di rimozione delle strutture nonché recupero e smaltimento dei materiali di risulta verranno eseguite applicando le migliori e più evolute metodiche di lavoro e tecnologie a disposizione, in osservazione delle norme vigenti in materia di smaltimento rifiuti.

Le tempistiche delle attività di dismissione prevedono una durata complessiva di circa 12 mesi. Di seguito si riporta il cronoprogramma dei lavori di dismissione impianto.

Rimozione - Impianto	Mese 1	Mese 2	Mese 3	Mese 4	Mese 5	Mese 6	Mese 7	Mese 8	Mese 9	Mese 10	Mese 11	Mese 12
Approntamento cantiere												
Preparazione area stoccaggio rifiuti differenziati												
Smontaggio e smaltimento pannelli FV												
Smontaggio e smaltimento strutture metalliche												
Rimozione pali e demolizioni fondazioni in cls												
Rimozione delle piante di ulivo												
Rimozione cablaggi												
Rimozione locali tecnici												
Smaltimenti												

Figura 2.16: Cronoprogramma lavori dismissione impianto

2.3.9 PRINCIPALI CARATTERISTICHE DELLA FASE DI COSTRUZIONE DEL PROGETTO

2.3.9.1 Descrizione dell’attività

Si riportano di seguito le attività principali della fase di costruzione:

- accessibilità all’area ed approntamento cantiere;
- preparazione terreno mediante rimozione vegetazione e livellamento;
- trapianto dell’eventuale vegetazione rimossa;
- realizzazione viabilità di campo;



- realizzazione recinzioni e cancelli ove previsto;
- posa strutture metalliche;
- posa cavi;
- realizzazione locali tecnici, Power Stations;
- messa in opera e cablaggi moduli FV;
- installazione inverter e trasformatori;
- posa cavi e quadristica BT;
- posa cavi e quadristica MT;
- allestimento cabine.

I materiali saranno tendenzialmente trasportati sul posto nelle prime settimane di cantiere, in cui avverrà l'approntamento dei pannelli fotovoltaici, del materiale elettrico (cavi e cabine prefabbricate) e di quello necessario per le strutture di sostegno.

2.3.9.2 Consumo di energia, natura e delle quantità dei materiali e delle risorse naturali impiegate

Il consumo idrico previsto durante la fase di costruzione è relativo principalmente alla umidificazione delle aree di cantiere, per ridurre le emissioni di polveri dovute alle movimentazioni dei mezzi, e per gli usi domestici. Il consumo idrico civile stimato è di circa 50 l/giorno per addetto.

L'approvvigionamento idrico verrà effettuato mediante acquedotto, qualora la rete di approvvigionamento idrico non fosse disponibile si utilizzerà autobotte.

Inoltre, un'altra risorsa oggetto di consumi significativi sarà il carburante necessario per i mezzi utilizzati per il trasporto del materiale al cantiere e i mezzi d'opera utilizzati internamente all'area di intervento.

Nelle tabelle seguenti si riporta un riassunto dei principali elementi utilizzati per la realizzazione dell'impianto.

Tabella 2.5: Riassunto dei materiali utilizzati per la realizzazione dell'impianto

ELEMENTO	QUANTITA'
N° moduli	135.000
N° power station	21
N° Uffici	9
N° magazzini	9
N° cabine smistamento	1
N° trackers	4.661
Pali	13.983

2.3.9.3 Valutazione dei residui e delle emissioni prodotte

Durante la fase di cantiere per la realizzazione del nuovo impianto si genereranno rifiuti liquidi legati all'uso dei bagni chimici. Tali rifiuti saranno conferiti presso impianti esterni autorizzati.

Non vi sono altre tipologie di rifiuto generato ad eccezione di quelli tipici da cantiere, quali plastiche, legno, metalli, etc. che saranno sottoposti a deposito temporaneo in area dedicata e successivamente conferiti ad impianti regolarmente autorizzati.

La gestione dei rifiuti sarà strettamente in linea con le disposizioni legislative e terrà conto delle migliori prassi in materia.

L'obiettivo generale della strategia di gestione dei rifiuti è quello di ridurre al minimo l'impatto dei rifiuti generati durante la fase di cantiere, attraverso le seguenti misure:



- massimizzare la quantità di rifiuti recuperati per il riciclo;
- ridurre al minimo la quantità di rifiuti smaltita in discarica;
- assicurare che eventuali rifiuti pericolosi (ad es. oli esausti) siano stoccati in sicurezza e trasferiti presso le opportune strutture di smaltimento.

Durante la fase di cantiere sono previsti dei presidi di abbattimento polveri quali:

- il lavaggio delle ruote dei mezzi in ingresso/uscita;
- La bagnatura delle piste di cantiere, con frequenza da adattare in funzione delle condizioni operative e meteorologiche, al fine di garantire un tasso ottimale di umidità del terreno;
- In caso di vento, i depositi in cumuli di materiale sciolto caratterizzati da frequente movimentazione, saranno protetti da barriere ed umidificati. I depositi con scarsa movimentazione saranno invece protetti mediante coperture (p.es. teli e stuoie);
- Nelle giornate di intensa ventosità le operazioni di escavazione/movimentazione di materiali polverulenti dovranno essere sospese;
- Divieto di combustione all'interno dei cantieri;
- Sarà imposto un limite alla velocità di transito dei mezzi all'interno dell'area di cantiere e in particolare lungo i percorsi sterrati e la viabilità di accesso al sito;
- Lo stoccaggio di cemento, calce e di altri materiali da cantiere allo stato solido polverulento sarà effettuato in sili o contenitori chiusi e la movimentazione realizzata, ove tecnicamente possibile, mediante sistemi chiusi;
- le eventuali opere da demolire e rimuovere dovranno essere preventivamente umidificate.

Durante le attività di costruzione e di dismissione, le emissioni in atmosfera saranno costituite:

- dagli inquinanti rilasciati dai gas di scarico dei macchinari di cantiere e dai mezzi per il trasporto del materiale e del personale. I principali inquinanti prodotti saranno NO_x, SO₂, CO e polveri;
- dalle polveri provenienti dalla movimentazione dei mezzi durante la preparazione del sito e l'installazione delle strutture, cavidotti e cabine;
- dalle polveri provenienti dalla movimentazione delle terre durante le attività di preparazione del sito, l'installazione dei pannelli fotovoltaici e delle altre strutture.

Per il trasporto delle strutture, dei moduli e delle altre utilities è previsto un flusso pari a una media di 17 mezzi/giorno con picchi massimi di 40 mezzi/giorno in concomitanza di particolari fasi costruttive, per tutto il periodo del cantiere pari a circa 16 mesi, a cui si aggiungono i mezzi leggeri per il trasporto della manodopera di cantiere.

Il materiale in arrivo sarà depositato temporaneamente in un'area di stoccaggio all'interno della proprietà e verranno utilizzate piste interne esistenti e di progetto per agevolare il trasporto e il montaggio dell'impianto. Verrà inoltre realizzata una strada bianca per l'ispezione dell'area di centrale lungo tutto il perimetro dell'impianto e lungo gli assi principali e per l'accesso alle piazzole delle cabine.

Durante la fase di costruzione, sarà necessaria l'occupazione di suolo sia per lo stoccaggio dei materiali, quali tubazioni, moduli, cavi e materiali da costruzione, che dei rifiuti prodotti (imballaggi). Per la realizzazione dell'impianto non si prevede di incrementare le superfici impermeabilizzate infatti, l'impianto sarà installato sul materiale di fondo presente allo stato di fatto.

Si prevede che le emissioni sonore saranno generate dai mezzi pesanti durante le attività di preparazione del terreno e di montaggio delle strutture. I livelli di emissione e immissione sonora presso i recettori identificati risulteranno piuttosto trascurabili, per un approfondimento si rimanda alla "Relazione di impatto acustico" allegata al presente documento.

All'interno dell'area di cantiere si prevede che, nelle fasi di maggior attività, opereranno contemporaneamente un numero massimo di 40 mezzi, nello specifico:

- 8 macchine battipalo
- 8 escavatori



- 8 macchine multifunzione
- 3 pale cingolate
- 4 trattori apripista
- 6 camion per movimenti terra
- Occasionalmente si prevede la presenza di mezzi speciali di sollevamento, che opereranno per un tempo limitato pari a singole giornate.

Per quanto riguarda la realizzazione della Stazione di Utenza si prevede che la durata del cantiere sarà pari a circa 8 mesi. In questo tempo si prevede un flusso massimo di 3 camion per il trasporto di materiale entro e fuori dal sito.

All'interno dell'area di cantiere si prevede che, nelle fasi di maggior attività, opereranno contemporaneamente un numero massimo di 6 mezzi, nello specifico:

- 2 miniescavatori
- 2 escavatori
- 2 macchine multifunzione
- Occasionalmente si prevede la presenza di mezzi speciali di sollevamento, che opereranno per un tempo limitato pari a singole giornate.

Infine, per quanto riguarda la realizzazione della connessione si prevede che la durata del cantiere sarà pari a circa 12 mesi. Il cantiere della connessione sarà di tipo lineare e si prevede che, nelle fasi di maggior attività, opereranno contemporaneamente un numero massimo di 6 mezzi, nello specifico:

- 2 camion per il trasporto di materiale fuori dal sito
- 2 escavatori
- 2 macchinari TOC (se necessari per particolari tratti di posa)

2.3.10 PRINCIPALI CARATTERISTICHE DELLE FASI DI FUNZIONAMENTO DEL PROGETTO

2.3.10.1 Descrizione dell'attività

Durante la fase di esercizio, stimata in circa 30 anni, la gestione dell'impianto fotovoltaico verterà su attività di manutenzione, di pulizia dei pannelli e di vigilanza al fine di garantire la perfetta efficienza dei diversi componenti.

Il sistema di tracker installato richiede livelli minimi di manutenzione e lubrificazione; inoltre, grazie all'assenza di meccanismi di trasmissione meccanica tra i trackers, l'affidabilità del sistema è aumentata negli anni così da ridurre la necessità di effettuare interventi di manutenzione, che comunque vengono segnalati dal sistema di auto-diagnostica di fine giornata.

La manutenzione ordinaria del sistema consiste quindi in ispezioni periodiche sulle componenti elettriche (impianto elettrico, cablaggi, ecc) e meccaniche che lo costituiscono. Si tratta di un'operazione particolarmente importante, da eseguire secondo la normativa nazionale vigente in modo tale da garantire nel tempo le caratteristiche di sicurezza e affidabilità delle singole componenti e dell'impianto nel suo complesso.

Essendo installati all'aperto, i pannelli fotovoltaici sono esposti a molteplici agenti quali: insetti morti, foglie, muschi e resine, che ne sporcano la superficie, a cui si aggiungono gli agenti atmosferici quali vento e pioggia. L'accumulo di sporcizia influisce sulle prestazioni dei pannelli, diminuendone l'efficacia. Per tale motivo la pulizia dei pannelli è una delle prime precauzioni contro i problemi di malfunzionamento. I pannelli fotovoltaici verranno lavati semplicemente con acqua, con frequenza semestrale.

L'impianto sarà dotato di sistema antintrusione perimetrale e di sorveglianza che garantirà la salvaguardia dell'impianto da eventuali atti vandalici dovuti all'intrusione nel sito oggetto di progetto.



Le operazioni di manutenzione straordinaria saranno effettuate esclusivamente in caso di avaria dell'apparecchiatura, individuando la causa del guasto e sostituendo i componenti che risultano danneggiati o difettosi. Tutte le operazioni di manutenzione straordinaria devono essere compiute da tecnici specializzati.

2.3.10.2 Consumo di energia, natura e delle quantità dei materiali e delle risorse naturali impiegate

Durante la fase di esercizio, il consumo di risorsa idrica sarà legato esclusivamente alla pulizia dei pannelli, si stima un utilizzo di circa 1300 m³ all'anno di acqua per la pulizia dei pannelli.

Per la pulizia dei pannelli sarà utilizzata solamente acqua senza detersivi riutilizzata a scopo irriguo qualora necessario per le aree erbacee e arbustive previste nel Progetto in un'ottica di sostenibilità ambientale e risparmio di risorsa idrica. L'approvvigionamento idrico per la pulizia dei pannelli verrà effettuato mediante autobotte.

Nell'area dell'impianto sarà presente un bagno a servizio degli operai addetti alla manutenzione, il consumo di acqua per uso domestico risulta essere di bassissima entità.

Inoltre, è previsto per i primi due anni dalla messa a dimora, interventi di bagnatura delle opere di mitigazione a verde così da garantirne l'attecchimento.

Per quanto concerne il fabbisogno idrico per l'impianto olivicolo si sottolinea che è previsto un sistema di microirrigazione che consente un uso efficiente e un risparmio in termini di consumo di acqua (cfr. Par.4.5.1).

2.3.10.3 Valutazione dei residui e delle emissioni prodotte

Durante la fase di esercizio la produzione di rifiuti risulta essere non significativa, in quanto limitata esclusivamente agli scarti degli imballaggi prodotti durante le attività di manutenzione dell'impianto.

Durante la fase di esercizio gli unici scarichi idrici previsti saranno legati al drenaggio delle acque meteoriche nello specifico, nelle aree verdi questa avverrà principalmente per infiltrazione naturale nel sottosuolo, sarà comunque mantenuta la rete di canali, presenti allo stato di fatto ed integrata al fine di migliorare il deflusso ed infiltrazione delle acque.

Durante la fase di esercizio non è prevista la presenza di sorgenti significative di emissioni in atmosfera. Unica eccezione è il generatore di emergenza che entrerà in funzione solo in caso di mancata alimentazione all'impianto.

Si ritiene pertanto di poter affermare che, durante la fase di esercizio, non si avrà una significativa produzione di rifiuti e di emissioni. Al contrario, l'esercizio del Progetto determina un impatto positivo, consentendo un risparmio di emissioni in atmosfera rispetto alla produzione di energia mediante combustibili fossili tradizionali.

Tabella 2.6: Calcolo della CO₂ evitata, per il calcolo è stato utilizzato il metodo da rapporto ISPRA 2019, con fattore di emissione per la produzione termoelettrica lorda (solo fossile, anno 2017) pari a 491 gCO₂/kWh.

Producibilità (MWh/MWp/anno)	Potenza (MWp)	Produzione (MWh/anno)	Emissioni di CO ₂ evitate (t/anno)
1.650	81,00	133.669	65.631,48

Durante la fase di esercizio, si avrà l'occupazione di suolo da parte dei moduli fotovoltaici, a cui vanno aggiunte le superfici occupate dalle strade interne che corrono all'interno dell'area impianto e lungo gli assi principali.



Va tuttavia sottolineato che il suolo su cui verrà realizzato l'impianto fotovoltaico si colloca in area agricola. L'impatto sarà inoltre temporaneo in quanto, concluso il ciclo di vita dello stesso, tutte le strutture saranno rimosse, facendo particolare attenzione a non asportare suolo, e verranno ripristinate le condizioni esistenti ante-operam.

Nel rispetto di quanto previsto nel DPCM del 1 Marzo 1991, DPCM del 14/11/97 e secondo le indicazioni della legge quadro sull'inquinamento acustico (Legge n. 447 del 26/10/95), non sono attesi impatti significativi per la fase di esercizio vista l'assenza di fonti di rumore rilevanti. Durante la fase di esercizio, le uniche fonti di rumore presenti, sebbene di lieve entità, saranno caratterizzate dalle emissioni dei sistemi di raffreddamento dei cabinati e i trasformatori.

La principale sorgente di campi elettromagnetici dell'impianto fotovoltaico in oggetto è situata in corrispondenza delle cabine elettriche e degli elettrodotti interrati. La distribuzione elettrica avviene in parte in corrente alternata (alimentazione delle cabine di trasformazione e conversione) e in corrente continua dagli inverter verso i moduli fotovoltaici, questi ultimi hanno come effetto l'emissione di campi magnetici statici, simili al campo magnetico terrestre ma decisamente più deboli, a cui si sommano. Le restanti linee elettriche in alternata sono realizzate mediante cavi interrati, queste emettono un campo elettromagnetico trascurabile che non genera conseguenti impatti verso l'ambiente esterno e la popolazione. I cabinati di trasformazione e conversione, contengono al proprio interno gli inverter ed un trasformatore che emette campi magnetici a bassa frequenza.

Occorre sottolineare che l'impianto fotovoltaico non richiede la permanenza in loco di personale addetto alla custodia o alla manutenzione, si prevedono solamente interventi manutentivi molto limitati nel tempo. Inoltre l'accesso all'impianto è limitato alle sole persone autorizzate e non si evidenzia la presenza di potenziali ricettori nell'introno dell'area. Anche le opere utili all'allaccio dell'impianto alla rete elettrica nazionale, rispettano in ogni punto i massimi standard di sicurezza e i limiti prescritti dalle vigenti norme in materia di esposizione da campi elettromagnetici.

Durante la fase di esercizio è previsto unicamente lo spostamento del personale addetto alle attività di manutenzione preventiva dell'impianto, di pulizia e di sorveglianza. Si può stimare un transito medio di circa 2 veicoli al mese.

Per quanto concerne gli interventi di gestione dell'impianto olivicolo, principalmente le attività prevederanno l'impiego di una macchina potatrice e di una macchina per la raccolta meccanizzata delle olive, si evidenzia inoltre la grande importanza dell'ulivo nell'assorbimento della CO₂ (paragrafo 4.6.2).

2.3.11 PRINCIPALI CARATTERISTICHE DELLE FASI DI DISMISSIONE DEL PROGETTO

2.3.11.1 Descrizione dell'attività

L'impianto sarà interamente smantellato al termine della sua vita utile, l'area sarà restituita come si presenta allo stato di fatto attuale.

A conclusione della fase di esercizio dell'impianto, seguirà quindi la fase di "decommissioning", dove le varie parti dell'impianto verranno separate in base alla caratteristica del rifiuto/materia prima seconda, in modo da poter riciclare il maggior quantitativo possibile dei singoli elementi.

I restanti rifiuti che non potranno essere né riciclati né riutilizzati, stimati in un quantitativo dell'ordine dell'1%, verranno inviati alle discariche autorizzate.

Questa operazione sarà a carico del Proponente, che provvederà a propria cura e spese, entro i tempi tecnici necessari alla rimozione di tutte le parti dell'impianto.

Nello specifico la dismissione dell'impianto prevede:

- lo smontaggio ed il ritiro dei pannelli fotovoltaici;



- lo smontaggio ed il riciclaggio dei telai e delle strutture di sostegno dei pannelli, in materiali metallici;
- lo smontaggio ed il riciclaggio dei cavi e degli altri componenti elettrici (compresa la cabina di trasformazione BT/MT prefabbricata);
- il ripristino ambientale dell'area.

Le varie componenti tecnologiche costituenti l'impianto sono progettate ai fini di un completo ripristino del terreno a fine ciclo.

2.3.11.2 Consumo di risorse, rifiuti ed emissioni prodotti

Per quanto concerne la fase di dismissione dell'impianto si considera che il consumo di risorse, produzione di emissioni saranno della stessa tipologia di quelle previste per la fase di costruzione.

Il numero complessivo dei mezzi che opereranno in sito e interesseranno la viabilità pubblica si stima, in via cautelativa, paragonabile a quello della fase di costruzione.

Per quanto riguarda la produzione di rifiuti si ritiene che i materiali provenienti dalla dismissione dell'impianto, che non potranno essere né riciclati né riutilizzati, potranno essere un quantitativo dell'ordine dell'1% del totale, questi verranno inviati alle discariche autorizzate.

2.4 CUMULO CON ALTRI PROGETTI

2.4.1 INTRODUZIONE

Con la D.G.R. n. 2122 del 23 ottobre 2012 e successivo Atto Dirigenziale n. 162 del 6 giugno 2014, la Regione Puglia ha fornito gli indirizzi per la valutazione degli impatti cumulativi degli impianti a fonti rinnovabili (FER) nelle procedure di valutazione di impatto ambientale.

Per "impatti cumulativi" si intendono quegli impatti (positivi o negativi, diretti o indiretti, a lungo e a breve termine) derivanti da una pluralità di attività all'interno di un'area o regione, ciascuno dei quali potrebbe non risultare significativo se considerato nella singolarità.

Il "dominio" degli impianti che determinano gli impatti è definito da tre famiglie di impianti di produzione di energia elettrica da fonti rinnovabili:

- FER in A: impianti sottoposti ad AU ma non a verifica di VIA, vengono considerati quelli già dotati di titolo autorizzativo alla costruzione ed esercizio;
- FER in B: impianti sottoposti a VIA o verifica di VIA, vengono considerati quelli provvisti anche solo di titolo di compatibilità ambientale;
- FER in S: impianti per i quali non è richiesta neppure l'AU, vengono considerati gli impianti per i quali sono già iniziati i lavori di realizzazione.

La D.G.R. 2122/2012 individua gli ambiti tematici che devono essere valutati e consideranti al fine di individuare gli impatti cumulativi che insistono su un dato territorio:

Tema I: impatto visivo cumulativo;

Tema II: impatto su patrimonio culturale e identitario;

Tema III: tutela della biodiversità e degli ecosistemi;

Tema IV: impatto acustico cumulativo

Tema V: impatti cumulativi su suolo e sottosuolo (sottotemi: I consumo di suolo; II contesto agricolo e colture di pregio; III rischio idrogeologico).

Si precisa che per quanto riguarda il tema III "Tutela delle biodiversità e degli ecosistemi", il sottotema II "contesto agricolo" e il sottotema III "rischio idrogeologico" si rimanda rispettivamente al capitolo 4.1.1 e alle relazioni specialistiche "Rilievo delle produzioni agricole", "Relazione pedo-agronomica" e "Relazione idrogeologica e Idraulica".

Per ogni tema verrà individuata un'apposita AVIC (*Aree Vaste ai fini degli Impatti Cumulativi*), calcolata in base alla tipologia di impianto, al tipo di ricaduta che avrà sull'ambiente circostante e in relazione alle possibili interazioni con gli altri impianti presenti nell'area oggetto di valutazione, seguendo le indicazioni dell'Atto Dirigenziale n. 162 del 6 giugno 2014.

La Figura 2.17 inquadra l'impianto fotovoltaico in progetto rispetto alle installazioni attualmente realizzate, cantierizzate e sottoposte a iter autorizzativo concluso positivamente, per fare ciò si è fatto riferimento all'anagrafe FER georeferenziato disponibile sul SIT Puglia.



Figura 2.17: Impianto in progetto (in rosso) e impianti fotovoltaici/eolici presenti nell'area oggetto di studio - Elaborazione Montana S.p.A.

Data la portata dimensionale dell'impianto, si ritiene che, come confermato nella D.D. del 06/06/2014 n. 162, ove l'impianto non dovesse essere coerente con i "criteri" in seguito indagati, ciò non possa essere considerato come "escludente" dalla richiesta autorizzativa. Al fine di compensare ai potenziali effetti negativi verrà adeguatamente valutato il possibile inserimento di attività compensative e sperimentali che renderanno il progetto funzionale agli obiettivi di decarbonizzazione che la Regione Puglia ha deciso di imporsi.

2.4.2 IMPATTO VISIVO CUMULATIVO E IMPATTO SU PATRIMONIO CULTURALE E IDENTITARIO

All'interno del Piano Paesaggistico Territoriale Regionale della Puglia (Ambito 3 – Tavoliere), l'area oggetto del presente studio è caratterizzata dalla dominanza di vaste superfici pianeggianti e/o debolmente ondulate, coltivate prevalentemente a seminativo.

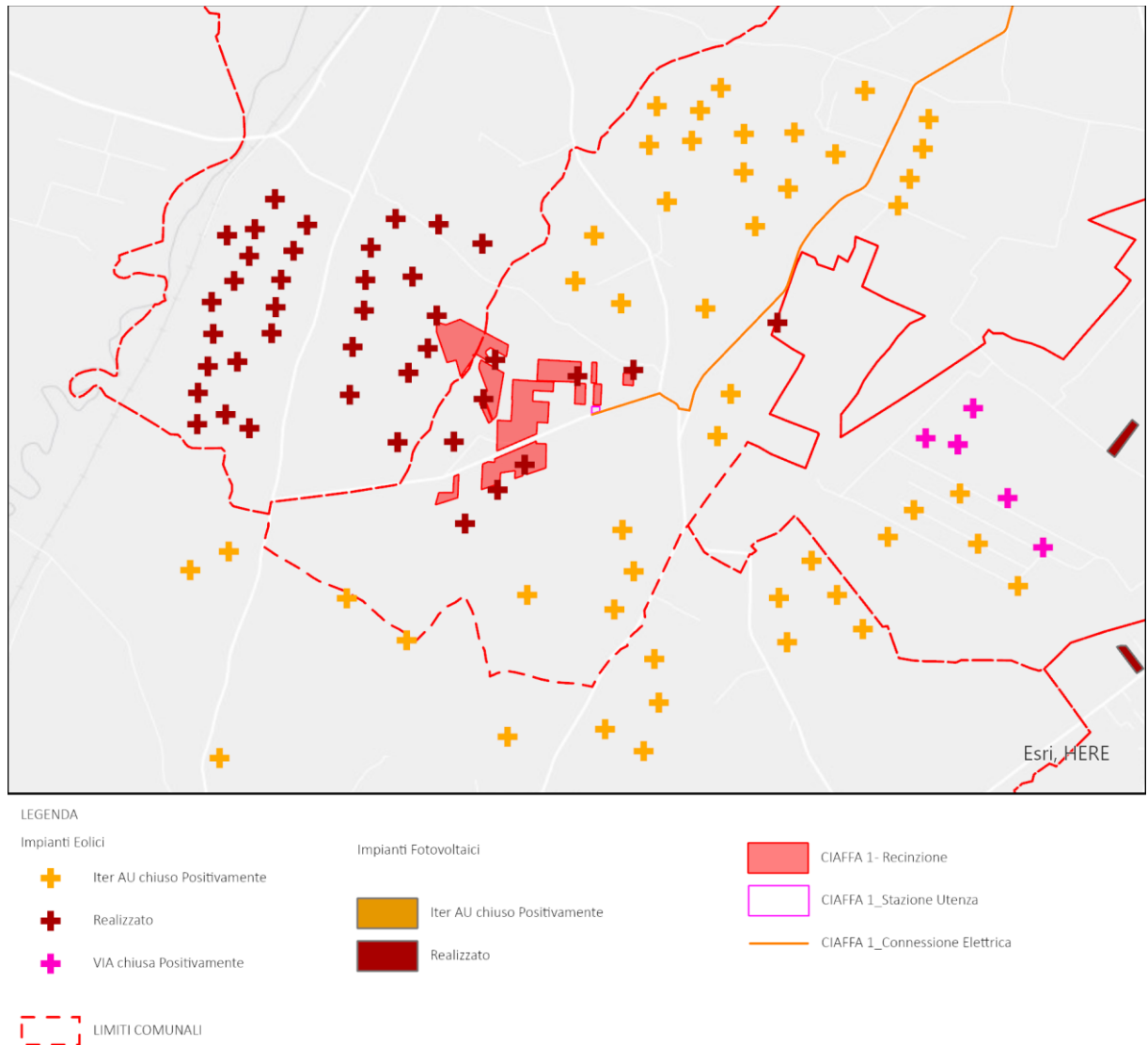
Al fine di ottenere un inserimento paesaggistico non invasivo sul territorio risulta indispensabile valutare attentamente la disposizione, il disegno, i materiali dell'intero impianto e la sistemazione delle aree a contorno che saranno previste all'interno di un'idea progettuale apposita che valorizzerà le preesistenze e apporterà valore aggiunto all'area. Risulta inoltre importante rispettare la maglia dei territori agricoli precedenti alla realizzazione dell'impianto, il reticolo idrografico e la viabilità interpodereale esistente.

Come evidenziato in Figura 2.18 il progetto rispetta quasi totalmente il disegno del paesaggio agrario.



Figura 2.18: Inserimento del progetto nel contesto agricolo circostante

Sintetizzando, dall'analisi è emerso che il progetto risulta inserito all'interno di un territorio dove non sono presenti beni paesaggistici, manufatti architettonici di carattere storico/culturali e siti agroalimentari di pregio. Pertanto, preso singolarmente, l'impianto non produce impatti significativi sull'ambiente circostante. Come evidenziato nella Figura 2.19 nei pressi dell'impianto non sono presenti punti panoramici, strade di interesse paesaggistico o altri elementi che possano fungere da punti di osservazione verso e dall'impianto in progetto inoltre si evidenzia che l'assetto paesaggistico dell'area risulta allo stato di fatto ricco di elementi antropici quali gli svariati aerogeneratori presenti in sito.

Va inoltre specificato che, rispetto ad esempio ad un impianto eolico, dove l'impatto percettivo sulla visuale paesaggistica è dato dagli aerogeneratori che si sviluppano in altezza e risultano ben visibili da diverse centinaia di metri di distanza, un impianto fotovoltaico ha uno sviluppo verticale minimo così da incidere esiguamente sulla componente.

Resta comunque importante non presupporre che in un luogo caratterizzato dalla presenza di analoghe opere, aggiungerne altre non abbia alcun peso. Sicuramente però si può valutare che, in un tale paesaggio, l'impianto fotovoltaico ha una capacità di alterazione delle viste da terra certamente poco significativa, soprattutto per ciò che riguarda l'impatto cumulativo con impianti analoghi che non risultano visibili dal sito selezionato.

Come previsto dalla D.D. n.162 per l'impianto oggetto di studio è stata individuata un'area avente raggio pari a 3 km dall'impianto stesso con lo scopo di individuare le componenti visivo percettive utili ad una valutazione dell'effetto cumulato. Grazie all'utilizzo di software GIS e grazie alla presenza di una Banca Dati aggiornata e scaricabile sul sito <http://www.sit.puglia.it/> è emerso che all'interno



dell'AVIC non sono stati individuati fondali paesaggistici, punti panoramici, fulcri visivi naturali e antropici e strade panoramiche. A circa 800/1000 metri nei rispettivi punti più prossimi sono presenti tre strade a valenza paesaggistica la SP85 a ovest, la SP87 ad est e la SS 110 a nord.

Gli elementi di carattere paesaggistico individuati all'interno del perimetro dell'AVIC sono:

- Aree a rischio archeologico:
 - Villaggio Masseria Ferranti;
 - Villaggio Pagliarone;
 - Villaggio Masseria San Marco;
 - Villaggio Santo Spirito;
 - Villaggio San Marchitto;
 - Villaggio Tarolla;
 - Fattoria Sedia d'Orlando;
 - Villaggio Valle Scodella;
 - Fattoria Casino Paglialonga;
 - Fattoria Masseria Antonucci;
 - Villaggio La Quaglietta;
 - Villaggio Masseria Torchiarelli;
 - Villaggio Masseria Frezza;
 - Villaggio Rio Morto;
 - Villaggio Pagliarone;
 - Villaggio Lagnano da Piede.
- Tratturi e relative fasce di rispetto
 - Trattarello Mortellito-Ferrante (a Nord dell'Impianto)
 - Regio Trattarello Foggia Ortona Lavello (500m a est dell'impianto)
 - Braccio Lagnano - Candela (circa 2500 m a Sud dell'impianto)
- Siti storico culturali e fasce di rispetto
 - Masseria Campese;
 - Masseria Ferranti;
 - Masseria Pagliarone;
 - Posta di Santo Spirito;
 - Masseria Ruggero;
 - Masseria Montecorvo;
 - Masseria della Mendola;
 - Posta San Marco;
 - Posta di Valle Scodella.
- Zone di interesse archeologico e relativa fascia di rispetto
 - Località Agro di Orta Nova
- Componenti idrologiche
 - Canale Biasifiocco e Montecorvo (Circa 2500 metri nel suo punto più prossimo)
 - Marana Montecorvo, Casale Biasifiocco (circa 150 metri nel suo punto più prossimo)
 - Canale Ponticello, Santo Spirito e San Leonardo (circa 1750 metri nel suo punto più prossimo)

Dal perimetro dell'impianto "Ciaffa 1" non risulta visibile nessuno di questi elementi, ad eccezione delle aree a rischio archeologico più prossime che risultano tuttavia coltivate e dove, ad occhio nudo, non è percepibile la presenza di alcun bene, al Canale Biasifiocco che scorre in prossimità del Sito e del Trattarello Mortellito – Ferrante, localizzato a circa 100 metri a Nord dell'Impianto.



Figura 2.19: Elementi di interesse paesaggistico nell'area oggetto di intervento

Viste le considerazioni sopra riportate si ritiene che, gli impatti visivi cumulati possano ritenersi ininfluenti.

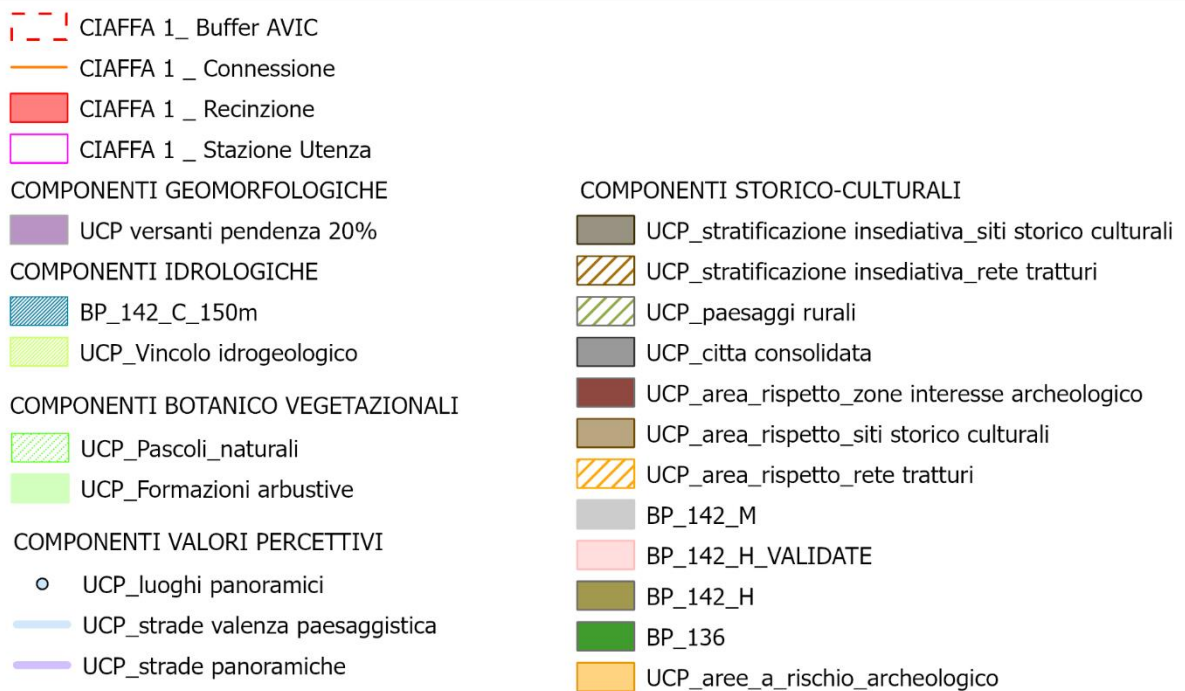
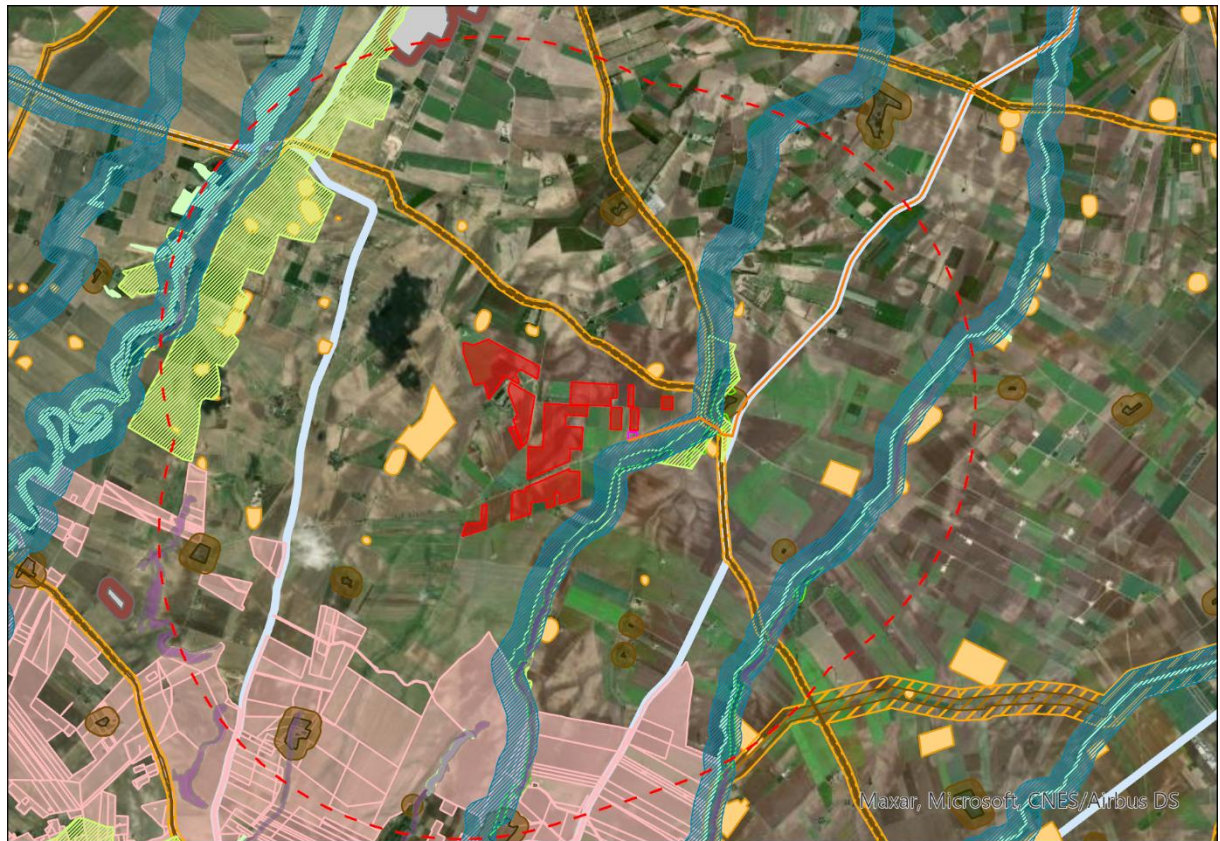

2.4.3 IMPATTO ACUSTICO CUMULATIVO

In riferimento alla componente acustica l'analisi sugli impatti non ha evidenziato criticità per la fase di esercizio vista l'assenza di fonti di rumore rilevanti. Le uniche fonti di rumore presenti, di lieve entità, saranno caratterizzate dalle emissioni dei sistemi di raffreddamento dei cabinet e i trasformatori. La distanza del sito dagli altri impianti presenti sul territorio non comporta quindi la presenza di impatti cumulativi dovuti all'attuazione dell'impianto fotovoltaico in oggetto. Per un approfondimento si rimanda alla "Relazione di impatto acustico".

2.4.4 IMPATTI CUMULATIVI SU SUOLO E SOTTOSUOLO

In base a quanto delineato dall'atto dirigenziale n. 162 del 6 giugno 2014, è stata individuata l'area vasta come riferimento per analizzare gli effetti cumulativi legati al consumo e all'impermeabilizzazione di suolo considerando anche il possibile rischio di sottrazione di suolo fertile e la perdita di biodiversità dovuta all'alterazione della sostanza organica nel terreno.

CRITERIO A: impatto cumulativo tra impianti fotovoltaici

In base a quanto delineato dall'atto dirigenziale n. 162 del 6 giugno 2014, è stata individuata l'area vasta come riferimento per analizzare gli effetti cumulativi legati al consumo e all'impermeabilizzazione di suolo considerando anche il possibile rischio di sottrazione di suolo fertile e la perdita di biodiversità dovuta all'alterazione della sostanza organica nel terreno.

CRITERIO A: impatto cumulativo tra impianti fotovoltaici

Al fine di valutare gli impatti cumulativi sul suolo e sottosuolo derivanti dal cumulo di impianti fotovoltaici presenti nelle vicinanze dell'impianto in progetto è stata determinata l'Area di Valutazione Ambientale, in seguito AVA, al netto delle aree non idonee così come classificate da R.R. 24 del 2010 in m².

L'AVA deve essere calcolata tenendo conto di:

Superficie dell'impianto preso in valutazione in m²

$$S_I = 930.000,00 \text{ m}^2$$

Raggio del cerchio avente area pari alla superficie dell'impianto in valutazione

$$R = (S_I/\pi)^{1/2} = 544,22 \text{ m}$$

Raggio dell'AVA partendo dal baricentro dell'impianto moltiplicando R per 6:

$$R_{AVA} = 6R = 3965,34 \text{ m}$$

A questo punto è risultato possibile calcolare l'AVA:

$$AVA = \pi R_{AVA}^2 - \text{Aree non idonee}$$

$$AVA = \pi (3265,34)^2 - 9.550.644,98 = 23.929.355,01 \text{ m}^2$$

Infine, l'Indice di Pressione Cumulativa (IPC) che definisce il rapporto di copertura stimabile che deve essere intorno al 3%:

$$IPC = 100 \times S_{IT} / AVA$$

Dove:

$S_{IT} = \sum$ Superfici Impianti Fotovoltaici appartenenti al Dominio di cui al par.fo 2 del D.D. n. 162 del 6 giugno 2014 in m². All'interno dell'AVA calcolata non si riscontra la presenza di impianti fotovoltaici. I pochi presenti in prossimità dell'impianto oggetto di studio sono localizzati a minimo 5 km dall'impianto verso est.

$$IPC = 100 \times 0 / 23.929.355,01 = 0\%$$



Vista l'assenza di impianti all'interno dell'AVA identificata l'indice di Pressione Cumulativa risulta pari a 0, (in quanto non si rilevano impianti fotovoltaici nell'area di studio) rispettando quanto richiesto dalle indicazioni delle direttive tecniche approvate con atto dirigenziale del Servizio Ecologia della Regione Puglia n. 162 del 06/06/2014.

Si ritiene comunque corretto sottolineare che l'impianto in progetto ha dimensioni considerevoli che verranno tuttavia compensate grazie alle scelte progettuali e le opere di mitigazione che sintetizziamo in seguito:

- Il progetto prevede la convivenza dell'impianto fotovoltaico con un ambiente semi naturale al fine di mantenere la funzionalità del suolo in termini di fertilità, accumulo di carbonio organico, permeabilità e regimazione delle acque meteoriche, salvaguardia della biodiversità. Obiettivo primario del progetto oggetto di studio è quello di mantenere la vocazione agricola del suolo grazie alla realizzazione di un impianto agri-voltaico che prevede l'integrazione tra un impianto olivicolo super-intensivo e l'impianto fotovoltaico. Tra i filari di moduli fotovoltaici saranno realizzati i filari di ulivi;
- Sempre volendo mantenere la vocazione agricola del suolo e al fine di mantenere le caratteristiche dello stesso si prevede l'inerbimento dei terreni al di sotto dei pannelli e tra i filari (ulivi e pannelli);
- La tipologia di intervento non prevede sbancamenti e movimenti terra tali da pregiudicare l'assetto geomorfologico e idrogeologico generale, tantomeno influenzare il ruscellamento delle acque superficiali e la permeabilità globale dell'area;
- Per mitigare l'impatto visivo dell'impianto sul paesaggio è stato previsto un filare di mitigazione alberato attorno alla recinzione dell'impianto.

Per un approfondimento in merito alle opere di mitigazione previste si rimanda al capitolo del presente documento dedicato alle opere di mitigazione (paragrafo 2.3.6). Per un approfondimento sull'impianto olivicolo si rimanda alla relazione agronomica 2748_4499_ON_PD_R19_Rev0_Relazione progetto impianto olivicolo.

CRITERIO B – Eolico con Fotovoltaico

Come richiesto dalla Regione Puglia sono stati individuati gli aerogeneratori più prossimi all'impianto realizzati, con iter di Valutazione Ambientale chiuso positivamente e con iter di Autorizzazione Unica chiuso positivamente al fine di identificare gli impatti cumulativi tra Eolico e Fotovoltaico. L'impianto si inserisce in un'area occupata da aerogeneratori.

Si precisa tuttavia che, vista la progettazione di apposite opere di mitigazione (filare alberato attorno alla recinzione e inserimento di filari di ulivi tra le fila di pannelli) per l'impianto oggetto di studio, lo stesso non vada ad intaccare l'attuale percezione dell'area di interesse. In seguito si riporta una panoramica dell'area in oggetto allo stato di fatto che evidenzia l'abbondante presenza di aerogeneratori.



3. ALTERNATIVE DI PROGETTO

3.1 ALTERNATIVA ZERO

L'alternativa zero consiste nell'evitare la realizzazione del progetto proposto; una soluzione di questo tipo porterebbe ovviamente a non avere alcun tipo di impatto mantenendo la immutabilità del sistema ambientale.

La non realizzazione del progetto dell'impianto fotovoltaico andrebbe nella direzione opposta rispetto a quanto previsto dal: "Pacchetto per l'energia pulita (Clean Energy Package)" presentato dalla Commissione europea nel novembre 2016 contenente gli obiettivi al 2030 in materia di emissioni di gas serra, fonti rinnovabili ed efficienza energetica e da quanto previsto dal Decreto 10 novembre 2017 di approvazione della Strategia energetica nazionale emanato dal Ministro dello sviluppo economico, di concerto con il Ministro dell'ambiente e della tutela del territorio e del mare.

Le strutture a tracker saranno poste a una quota media di circa 2,8 metri da terra la cui proiezione sul terreno è complessivamente pari a circa 38,20 ha.

L'impianto fotovoltaico interesserà una superficie di suolo totale pari a circa 114,92 ettari, area recintata pari a circa 93 ha. L'idea progettuale prevede di realizzare un impianto integrato agri-voltaico tra le file dell'impianto fotovoltaico si prevede la coltivazione di un impianto olivicolo super-intensivo, costituito da olivi posizionati ad una distanza di circa 1 m l'uno dall'altro con un rapporto di numero di elementi arborei pari a circa 1000 per ettaro.

Infatti, si evidenzia che la mancata realizzazione dell'impianto Olivicolo super-intensivo sarebbe da considerarsi inoltre come una "mancata produzione" futura di olive che andrebbe ad aumentare il deficit del sistema produttivo regionale che registra ormai da alcuni anni un forte decremento (si stima che l'emergenza Xylella abbia causato un danno di circa 1,2 miliardi di Euro). Oltre a questo, è da considerare il danno economico – sociale del territorio con la perdita di circa 5000 posti di lavoro lungo la filiera dell'olio extravergine di Oliva senza contare le centinaia di frantoi oleari che hanno dovuto cessare l'attività produttiva per mancanza di materia prima.

Si evidenzia che la produzione olivicola, confrontata con l'attuale produzione agricola pugliese risulta essere più redditiva, un altro aspetto importante che è necessario tenere in considerazione è legato alla **Xylella Fastidiosa** che rappresenta una minaccia crescente per l'olivicoltura pugliese.

Le infezioni che hanno colpito in origine l'area olivicola del Salento sono in progressiva estensione verso le aree olivicole del nord della Puglia e minacciano ormai l'intero patrimonio olivicolo nazionale.

Da qualche anno la Puglia, con l'infezione del batterio Xylella, registra una forte riduzione della produzione olivicola media. Infatti, negli ultimi tre anni, nei 165 chilometri di campagne tra Brindisi e Lecce, gran parte degli oliveti sono stati bruciati dal batterio Killer. Alcune stime del CNR parlano di circa 11 milioni di piante da considerarsi perdute nell'intero areale Salentino.

Questo dato, purtroppo, continua progressivamente ad aumentare per la capacità dell'infezione di propagarsi in maniere veloce sulle piante sane.

La linea di demarcazione che separa la "zona infetta" con alberi malati da quelle ancora indenni si sta progressivamente avvicinando verso la provincia di Bari.

La minaccia Xylella Fastidiosa, considerata uno dei batteri più pericolosi per le piante in tutto il mondo, non è solo un problema italiano in quanto esso è presente ormai anche nelle regioni costiere dell'Europa Meridionale con climi favorevoli alla sua diffusione (in Francia, Portogallo e Spagna sono stati identificati nuovi focolai di infezione che interessa alberi ornamentali e della macchia mediterranea).



Al momento la provincia di Foggia, come da disposizioni del MiPAF, non è considerata “zona infetta” e pertanto, non ci sono vincoli relativi alla piantumazione di olivi purché siano provvisti di certificazione obbligatoria da parte di vivai autorizzati e controllati.

Tuttavia, in riferimento alle disposizioni emanate dal MiPAF e da altri enti regionali autorizzati (in continuo aggiornamento), è necessario attenersi agli interventi obbligatori per prevenire il “complesso del disseccamento rapido dell’olivo”, che comprende alcune misure agronomiche come l’applicazione in campo di un “disciplinare di Produzione Integrata”, basato su criteri ambientali e conforme al SQNPI, il piano di controllo degli insetti vettori, nonché la scelta delle Cv tolleranti/resistenti inserite nell’albo della Regione Puglia (ad oggi tali varietà individuate sono la **Leccino** e **FS17**).

Si vuole inoltre sottolineare che la mancata realizzazione del progetto dell’impianto fotovoltaico andrebbe nella direzione opposta rispetto agli obiettivi di sviluppo sostenibile individuati nel Piano Strategico di Sviluppo Regionale 2020-2030 i quali considerano la decarbonizzazione come una tematica intimamente interconnessa alla produzione di energia da fonti rinnovabili e inevitabilmente impattante sui costi della gestione caratteristica del tessuto industriale pugliese.

Ad integrazione di quanto sopra, si aggiunge che la rimozione, a fine vita, di un impianto fotovoltaico come quello proposto risulta essere estremamente semplice e rapida. Questa tecnica di installazione, per sua natura, consentirà il completo ripristino della situazione preesistente all’installazione dei pannelli.

3.2 ALTERNATIVE RELATIVE ALLA CONCEZIONE DEL PROGETTO

La concezione del progetto prevede il connubio tra la realizzazione di un impianto fotovoltaico e lo sviluppo di un impianto olivicolo super-intensivo. L’idea progettuale prevede di integrare l’impianto fotovoltaico con la coltivazione di un impianto olivicolo super-intensivo costituito da olivi posizionati ad una distanza di circa 1 m l’uno dall’altro con un rapporto di numero di elementi arborei pari a circa 1000 per ettaro.

E’ importante tenere presente che per impianti fotovoltaici di larga taglia si necessita di ampie superfici, non disponibili in zone industriali e non accessibili dal punto di vista economico.

Considerando che l’area si colloca in un contesto agricolo il progetto prevede:

- Per preservare la fertilità dei suoli, durante la preparazione del terreno di posa, si prevede di evitare lo scotico.
- L’inerbimento dell’area libera sotto i pannelli e tra le file verranno gestite ove compatibile tramite la pratica del sovescio inoltre, si prevede la trinciatura delle potature degli olivi, pratica agronomica consistente nell’interramento di apposite colture allo scopo di mantenere o aumentare la fertilità del terreno;
- La realizzazione di un impianto olivicolo super-intensivo.

La scelta è quella di realizzare un impianto di grande taglia dove, si uniscono alla maggiore efficienza nella gestione di impianti di questa taglia, una massimizzazione nell’utilizzo dell’area disponibile e una migliore capacità nell’implementazione di sistemi di mitigazione degli impatti ambientali generati dalla costruzione ed esercizio dell’impianto.

3.3 ALTERNATIVE RELATIVE ALLA TECNOLOGIA

Per quanto riguarda le tecnologie scelte si è deciso di puntare alla massimizzazione della captazione della radiazione solare annua. Per questo motivo si è deciso di utilizzare trackers monoassiali anche valutando che, ormai, questa risulta essere una tecnologia consolidata che consente di massimizzare la produzione di energia, mantenendo il bilancio economico positivo sia in considerazione del costo di installazione che quello di O&M.



Inoltre, sempre nell'ottica di una massimizzazione della captazione della radiazione solare, si è deciso di utilizzare moduli fotovoltaici monofacciali ad alta potenza (600W) di ultima generazione.

L'utilizzo di altre tecnologie come strutture fisse, non consentirebbero, a fronte della medesima superficie occupata la medesima quantità di radiazione solare captata e conseguentemente di energia elettrica prodotta.

Per quanto riguarda gli inverter, si è minimizzato il numero di Power station, concentrando la trasformazione energetica in pochi punti dedicati. Si valuterà in sede esecutiva se possibile, grazie allo sviluppo tecnologico, di sostituirli con inverter di stringa.

3.4 ALTERNATIVE RELATIVE ALL'UBICAZIONE

Da una analisi territoriale è facile notare che il territorio della Provincia di Foggia è interessato da molte aree di pregio e quindi classificate come aree non idonee dal Regolamento Regionale 30 dicembre 2010, n. 24. Di conseguenza, si è scelto di localizzare il progetto in un'area che non fosse di pregio e lontano da elementi sensibili quali vincoli paesaggistici ed elementi della rete natura 2000.

Inoltre l'impianto è stato collocato in area agricola, per le motivazioni già esposte nei paragrafi precedenti.

Anche in questo caso si è certamente deciso di evitare aree interessate da colture di pregio e invece utilizzare terreni marginali e poco sfruttati.

Infine, l'impianto è stato collocato in area agricola in quanto, l'idea progettuale prevede di integrare l'impianto fotovoltaico con un impianto olivicolo super-intensivo costituito da olivi posizionati ad una distanza di circa 1 m l'uno dall'altro con un rapporto di numero di elementi arborei pari a circa 1000 per ettaro.

3.5 ALTERNATIVE RELATIVE ALLE DIMENSIONI PLANIMETRICHE

Il progetto ha puntato ad ottimizzare l'interfila tra le strutture dei traker monoassiali, in maniera da consentire lo sfruttamento agricolo ottimale del terreno coniugandolo alla produzione di energia da fonte solare. I pali di sostegno sono distanti tra loro 8,30 metri per consentire la coltivazione e garantire la giusta illuminazione al terreno, mentre i pannelli sono distribuiti in maniera da limitare al massimo l'ombreggiamento.

Si consideri che l'indice di copertura del suolo è stato contenuto nell'ordine del 41% calcolato sulla superficie utile di impianto.

La realizzazione un impianto di grande taglia consente di concentrare in un unico sito i potenziali impatti, al fine di poter meglio gestire gli interventi gestionali e compensatori connessi. In tal senso, anche dal punto di vista ambientale e paesaggistico risulta più efficiente gestire interventi di mitigazione e compensazione, che, per l'efficienza dei grandi impianti, consentono di disporre di maggiori risorse per implementare opere di compensazione quali quelle precedentemente descritte.



4. STUDIO DEI FATTORI SOGGETTI A IMPATTI AMBIENTALI E VALUTAZIONE DEGLI IMPATTI

4.1 POPOLAZIONE E SALUTE UMANA

4.1.1 Identificazione delle azioni di impatto e dei potenziali ricettori

Il presente paragrafo analizza i potenziali impatti del Progetto sulla salute pubblica. L'analisi valuta gli impatti che incidono sulla fase di costruzione, esercizio e dismissione.

Nella valutazione dei potenziali impatti sulla salute pubblica è importante sottolineare che:

- i potenziali impatti negativi si avranno maggiormente durante le attività di costruzione e di dismissione come conseguenza delle possibili interferenze delle attività di cantiere e del movimento mezzi per il trasporto merci con le comunità locali;
- impatti positivi (benefici) sulla salute pubblica potranno derivare, durante la fase di esercizio, dalle emissioni risparmiate rispetto alla produzione di un'uguale quota di energia mediante impianti tradizionali (fonti fossili);
- il Progetto è localizzato all'interno di una zona agricola con conseguente limitata presenza di recettori interessati.

Da una analisi dell'area di intervento e del suo intorno si può rilevare che i potenziali recettori, risultano essere:

- La popolazione del Comune di Ortona, più prossimo all'impianto, e del comune di Orta Nova che risiede in prossimità delle Aree di Progetto o lungo le reti viarie interessate dal movimento dei mezzi di cantiere. In particolare, sono stati rilevati alcuni recettori (case sparse a vocazione agricola) prossimi all'area di intervento.
- I Lavoratori del cantiere stesso.

I potenziali impatti sui lavoratori del cantiere, saranno trattati nell'ambito delle procedure e della legislazione che regola la tutela e la salute dei lavoratori esposti. Infatti, la valutazione e la gestione degli impatti sugli addetti dell'impianto rientrano tra gli adempimenti richiesti in materia di sicurezza (D.Lgs. 81/08 e s.m.i.), che verranno espletati in fase di progettazione esecutiva, costruzione e esercizio. Pertanto, in tale ambito si effettuerà la valutazione dei rischi e l'individuazione delle relative misure di prevenzione e protezione finalizzata a garantire le condizioni di sicurezza per il personale che opererà presso il sito.

Si ritiene che le principali fonti di impatto derivanti dalla fase di costruzione, esercizio e dismissione dell'impianto possano essere:

- Potenziale temporaneo aumento della rumorosità e peggioramento della qualità dell'aria derivanti dalle attività di cantiere e dal movimento mezzi per il trasporto del materiale.
- Potenziale aumento del numero di veicoli e del traffico nell'area di progetto e conseguente potenziale incremento del numero di incidenti stradali.
- Potenziali impatti positivi (benefici) sulla salute, a causa delle emissioni risparmiate rispetto alla produzione di un'uguale quota mediante impianti tradizionali.
- Impatto generato dai campi elettromagnetici prodotti dall'impianto durante la fase di esercizio.
- I potenziali impatti sul contesto socio-economico derivanti dall'assunzione di personale locale nella costruzione dell'impianto e nell'esercizio delle attività agricole (impianto olivicolo super-intensivo) connesse al progetto e/o dal coinvolgimento di aziende locali per la fornitura di beni e servizi, soprattutto nelle fasi di costruzione, esercizio e dismissione. In fase di esercizio,



gli impatti deriveranno principalmente dalle attività di manutenzione dell'impianto fotovoltaico e gestione dell'impianto olivicolo super-intensivo interno dell'area.

4.1.1.1 *Impatto sulla componente – Fase di cantiere*

Le considerazioni riportate di seguito si riferiscono ai potenziali impatti esclusivamente sulla popolazione residente.

Si prevede che gli impatti potenziali sulla salute pubblica derivanti dalle attività di realizzazione dell'impianto fotovoltaico, di seguito descritti nel dettaglio, siano collegati principalmente a:

- potenziali rischi per la sicurezza stradale dovuti al potenziamento del traffico veicolare;
- salute ambientale e qualità della vita, dovuta alle emissioni sonore, aeriformi prodotte durante la fase di cantiere;
- possibili incidenti connessi all'accesso di persone non autorizzate al sito di cantiere.
- I potenziali impatti sulla viabilità e sul traffico derivano dalle attività di costruzione dell'impianto fotovoltaico, della sottostazione e della linea di connessione in MT e vengono specificati in seguito:
 - Realizzazione impianto fotovoltaico: per il trasporto di materiale da e verso il cantiere si prevede un flusso di mezzi pari a una media di 17 mezzi/giorno con un picco massimo di 40 mezzi/giorno in concomitanza a particolari fasi costruttive lungo tutto il periodo di attività del cantiere (circa 16 mesi).
 - Realizzazione della sottostazione: per il trasporto di materiale dentro e fuori dal sito si prevede un flusso massimo di 3 mezzi/giorno durante il periodo di attività del cantiere (8 mesi). All'interno dell'area di cantiere, durante le fasi di maggiore attività, si prevede la compresenza di massimo 6 mezzi;
 - Realizzazione della linea di connessione in MT e AT: il cantiere sarà di tipo lineare e avrà una durata di circa 12 mesi. Nelle fasi di maggiore attività si prevede che opereranno contemporaneamente un numero massimo di 6 mezzi.
- Spostamenti dei lavoratori: si prevede anche il traffico di veicoli leggeri (minivan ed autovetture) durante la fase di costruzione, per il trasporto di lavoratori e di materiali leggeri da e verso le aree di cantiere. Tali spostamenti avverranno prevalentemente durante le prime ore del mattino e di sera, in corrispondenza dell'apertura e della chiusura del cantiere.

Considerato che gli impatti avranno durata breve ed estensione locale, il numero di transiti non risulta essere elevato inoltre, la tipologia di viabilità interessata (SP 85, SP86, SP92) risulta essere di importanza secondaria e pertanto si ritiene che un aumento di traffico esiguo come quello necessario alla realizzazione del progetto non produca fenomeni di congestione sulle stesse. Pertanto si valuta l'entità dell'impatto trascurabile.

Di seguito si valuteranno gli eventuali impatti causati dal progetto in riferimento ai seguenti aspetti: emissioni di polveri e di inquinanti in atmosfera; aumento delle emissioni sonore; modifiche del paesaggio.

Con riferimento alle emissioni in atmosfera, durante le attività di costruzione del Progetto potranno verificarsi emissioni di polveri ed inquinanti derivanti da:

- gas di scarico di veicoli e macchinari a motore (PM, CO, SO₂ e NO_X) compresi quelli derivanti dai veicoli che trasportano il materiale da e verso l'area di cantiere;
- lavori civili e movimentazione terra per la preparazione dell'area di cantiere e la costruzione del progetto (PM₁₀, PM_{2.5});
- transito di veicoli su strade non asfaltate, con conseguente risospensione di polveri in atmosfera;
- movimento dei mezzi d'opera nelle aree di cantiere.

Nell'intorno dell'area di impianto sono presenti edifici sporadici, legati principalmente alle attività agricole. Tra quelli individuati come potenziali recettori, quattro di questi risultano essere destinati ad abitazioni, come si evince dalle destinazioni catastali, gli altri risultano essere depositi, attività collabenti o frabbricati rurali e stalle legati all'attività agricola.

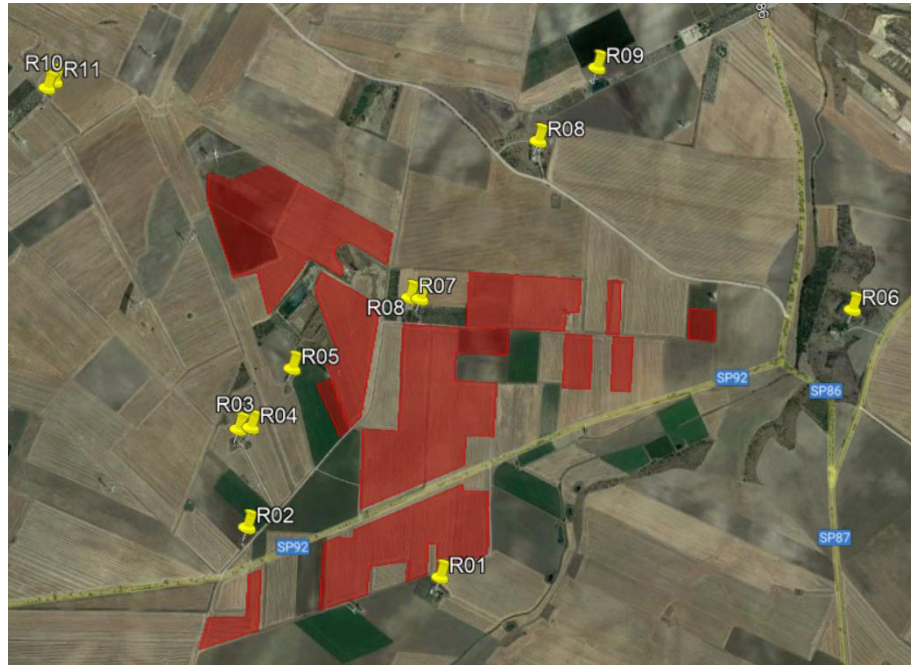

• *Figura 4.1 Localizzazione dei recettori individuati*

I potenziali impatti sulla qualità dell'aria durante la fase di cantiere saranno di breve durata, estremamente locali (potrebbero impattare in maniera lieve esclusivamente i recettori più prossimi al sito) e di entità trascurabile.

Le attività di costruzione provocheranno inoltre un temporaneo aumento del rumore, principalmente generato dai macchinari utilizzati per l'installazione dei pali delle strutture e la preparazione del sito. Tali impatti avranno durata a breve termine, estensione locale e, sulla base della simulazione effettuata, entità limitata. I risultati della simulazione mostrano che l'incremento del rumore attribuibile alle attività di progetto sarà limitato, (per un approfondimento si rimanda alla "Relazione di impatto acustico" allegata al presente studio).

Infine, le modifiche al paesaggio potrebbero potenzialmente impattare sul benessere psicologico della comunità. Gli impatti sul paesaggio, imputabili essenzialmente alla presenza delle strutture del cantiere, delle macchine e dei mezzi di lavoro, saranno minimi durante la fase di costruzione. Tali impatti avranno durata a breve termine e si annulleranno al termine delle attività e a valle degli interventi di ripristino morfologico e vegetazionale. L'estensione dell'impatto sarà locale, a breve termine ed entità trascurabile.

Nella fase di costruzione dell'impianto esiste un rischio potenziale di accesso non autorizzato al cantiere, da parte della popolazione, che potrebbe dare origine a incidenti. Il rischio di accesso non autorizzato, tuttavia, risulta limitato grazie alla presenza di centri abitati nelle immediate vicinanze dell'impianto. Pertanto, considerando l'ubicazione del cantiere di progetto, tali impatti avranno durata a breve termine, estensione locale ed entità trascurabile.

Infine, si prevede che l'economia ed il mercato del lavoro esistenti potrebbero essere positivamente influenzati dalle attività di cantiere del Progetto:



- impatti economici derivanti dalle spese dei lavoratori e dall'approvvigionamento di beni e servizi nell'area locale;
- opportunità di lavoro temporaneo diretto e indiretto per le maestranze locali ed eventuale loro miglioramento delle competenze.

Di seguito si riportano le misure di mitigazione che verranno adottate durante la fase di cantiere, al fine di ridurre gli impatti potenziali.

- Al fine di minimizzare il rischio di incidenti, tutte le attività saranno segnalate alle autorità locali in anticipo rispetto alla attività che si svolgono.
- I lavoratori verranno formati sulle regole da rispettare per promuovere una guida sicura e responsabile.
- Verranno previsti percorsi stradali che limitino l'utilizzo della rete viaria pubblica da parte dei veicoli del Progetto durante gli orari di punta del traffico allo scopo di ridurre i rischi stradali per la comunità locale ed i lavoratori.

Per ridurre l'impatto temporaneo sulla qualità di vita della popolazione che risiede e lavora nelle vicinanze dell'area di cantiere, verranno adottate delle misure di mitigazione per la riduzione degli impatti sulla qualità dell'aria (per un approfondimento si veda il capitolo 4.6.2), e sul clima acustico (per una analisi nel dettaglio si veda la "Relazione di impatto acustico" allegata). L'impresa esecutrice impiegherà mezzi caratterizzati da una ridotta emissione acustica e dotati di marcatura CE. Verranno inoltre eseguiti specifici corsi di formazione del personale addetto al fine di incrementare la sensibilizzazione alla riduzione del rumore mediante specifiche azioni comportamentali come, ad esempio, non tenere i mezzi in esercizio se non strettamente necessario e ridurre i giri del motore quando possibile.

Per i casi in cui si manifesta il superamento dei limiti imposti dalla zonizzazione acustica comunale si procederà a richiedere apposita autorizzazione in deroga al Sindaco concordando eventuali accorgimenti organizzativi utili al contenimento delle immissioni acustiche presso i recettori.

Ove necessario verranno adottati specifici accorgimenti di mitigazione finalizzati al contenimento degli impatti acustici anche mediante la esecuzione monitoraggi strumentali durante la costruzione della linea di connessione.

Tutti i mezzi dovranno rispettare il limite di velocità imposto pari a 30km/h che limiterà notevolmente la produzione di rumori durante il transito dei mezzi.

Per contenere quanto più possibile le emissioni di inquinanti gassosi e polveri, durante la fase di costruzione saranno adottate di norme di pratica comune e, ove richiesto, misure a carattere operativo e gestionale.

In particolare, per limitare le emissioni di gas verrà garantito il corretto utilizzo di mezzi e macchinari, una loro regolare manutenzione e buone condizioni operative. Dal punto di vista gestionale si limiterà le velocità dei veicoli e si eviterà di tenere inutilmente accesi i motori di mezzi e macchinari.

Per quanto riguarda la produzione di polveri, saranno adottate, ove necessario, idonee misure a carattere operativo e gestionale, quali:

- bagnatura delle gomme degli automezzi;
- umidificazione del terreno nelle aree di cantiere per impedire il sollevamento delle polveri, specialmente durante i periodi caratterizzati da clima secco;
- riduzione della velocità di transito dei mezzi.

4.1.1.2 *Impatto sulla componente – Fase di esercizio*

Durante la fase di esercizio i potenziali impatti sulla salute pubblica, di seguito descritti nel dettaglio, sono riconducibili a:



- presenza di campi elettrici e magnetici generati dall'impianto fotovoltaico e dalle strutture connesse;
- potenziali emissioni di inquinanti e rumore in atmosfera;
- potenziale "malessere psicologico" associato alle modifiche apportate al paesaggio.

Gli impatti generati dai campi elettrici e magnetici associati all'esercizio dell'impianto fotovoltaico e delle opere connesse sono descritti in dettaglio nelle relazioni specialistiche allegate al presente studio, da cui si evince che il rischio di esposizione per la popolazione residente è del tutto trascurabile. Di cui si riporta una breve sintesi: *"Le uniche radiazioni associabili a questo tipo di impianti sono le radiazioni non ionizzanti costituite dai campi elettrici e magnetici a bassa frequenza (50 Hz), prodotti rispettivamente dalla tensione di esercizio degli elettrodotti e dalla corrente che li percorre. I valori di riferimento, per l'esposizione ai campi elettrici e magnetici, sono stabiliti dalla Legge n. 36 del 22/02/2001 e dal successivo DPCM 8 Luglio 2003 "Fissazione dei limiti di esposizione, dei valori di attenzione e degli obiettivi di qualità per la protezione della popolazione dalle esposizioni ai campi elettrici e magnetici alla frequenza di rete di 50 Hz degli elettrodotti".*

In generale, per quanto riguarda il campo elettrico in media tensione esso è notevolmente inferiore a 5kV/m (valore imposto dalla normativa) e per il livello 150 kV esso diventa inferiore a 5 kV/m già a pochi metri dalle parti in tensione.

Mentre per quel che riguarda il campo di induzione magnetica il calcolo nelle varie porzioni di impianto ha dimostrato come non ci siano fattori di rischio per la salute umana a causa delle azioni di progetto, poiché è esclusa la presenza di recettori sensibili entro le fasce per le quali i valori di induzione magnetica attesa non sono inferiori agli obiettivi di qualità fissati per legge; mentre il campo elettrico generato è nullo a causa dello schermo dei cavi o assolutamente trascurabile negli altri casi per distanze superiori a qualche cm dalle parti in tensione.

Infatti per quanto riguarda il campo magnetico, relativamente ai cavidotti MT esterni, si può considerare che l'ampiezza della semi-fascia di rispetto sia pari a 3m, rispetto dell'asse del cavidotto, come anche per il cavidotto AT: sulla base della scelta del tracciato, si esclude la presenza di luoghi adibiti alla permanenza di persone per durate non inferiori alle 4 ore al giorno.

Per ciò che riguarda la stazione di trasformazione i valori di campo magnetico al di fuori della recinzione sono sicuramente inferiori ai valori limite di legge. Comunque considerando che nella cabina di trasformazione non è prevista la presenza di persone per più di quattro ore al giorno e che l'intera area sarà racchiusa all'interno di una recinzione non metallica che impedisce l'ingresso di personale non autorizzato, si può escludere pericolo per la salute umana."

Inoltre, si precisa che l'impianto fotovoltaico in oggetto, quando in esercizio ordinario non prevede la presenza di personale di sorveglianza o addetto alla manutenzione ordinaria. Tale circostanza esclude ulteriormente l'eventuale esposizione ai campi elettromagnetici.

Durante l'esercizio dell'impianto, sulla componente salute pubblica non sono attesi potenziali impatti negativi generati dalle emissioni in atmosfera, dal momento che:

- non si avranno significative emissioni di inquinanti in atmosfera. Le uniche emissioni attese, discontinue e trascurabili, sono ascrivibili ai veicoli che saranno impiegati durante le attività di manutenzione dell'impianto fotovoltaico, e dato il numero limitato dei mezzi coinvolti, l'impatto è da ritenersi non significativo;
- non sono attesi impatti significativi per quanto riguarda le emissioni di rumore vista l'assenza di fonti di rumore rilevanti. Le uniche fonti di rumore presenti, sebbene di lieve entità, saranno caratterizzate dalle emissioni dei sistemi di raffreddamento dei cabinati e i trasformatori.

Pertanto, gli impatti dovuti alle emissioni di inquinanti e rumore in atmosfera possono ritenersi non significativi e trascurabili.

La presenza della struttura tecnologica potrebbe creare alterazioni visive che potrebbero influenzare il benessere psicologico della comunità. Tuttavia tale possibilità è remota, dal momento che le



strutture avranno altezze che potranno variare tra i 0,85 m e i 4,76 m a seconda dell'inclinazione del pannello e saranno difficilmente percepibili dai centri abitati, distanti dall'area di progetto. Si evidenzia tuttavia che in prossimità dell'area sono presenti strade a valenza paesaggistica dalle quali tuttavia la presenza dell'impianto sarà opportunamente mitigata grazie all'inserimento di un filare alberato lungo tutta la recinzione; pertanto si assume che i potenziali impatti sul benessere psicologico della popolazione derivanti dalle modifiche apportate al paesaggio abbiano estensione locale ed entità limitata, sebbene siano di lungo termine.

Durante la fase di esercizio, gli impatti positivi sull'economia deriveranno dalle attività di manutenzione preventiva dell'impianto, di vigilanza del sito ma soprattutto dalla manodopera agricola necessaria per la gestione dell'impianto olivicolo super-intensivo.

Va inoltre ricordato che, l'esercizio dell'impianto consentirà un notevole risparmio di emissioni di gas ad effetto serra e macro inquinanti, rispetto alla produzione di energia mediante combustibili fossili tradizionali. Tale dato è ulteriormente avvalorato dall'importanza che la pianta dell'ulivo riveste nell'assorbimento della CO₂. Esso, pertanto, determinerà un impatto positivo sulla componente aria e conseguentemente sulla salute pubblica.

4.1.1.3 Impatto sulla componente – Fase di Dismissione

Per la fase di dismissione si prevedono potenziali impatti sul comparto socio-sanitario simili a quelli attesi durante la fase di costruzione, principalmente collegati alle emissioni di rumore, polveri e macro inquinanti da mezzi/macchinari a motore e da attività di movimentazione terra/opere civili.

Si avranno, inoltre, i medesimi rischi collegati all'aumento del traffico, sia mezzi pesanti per le attività di dismissione, sia mezzi leggeri per il trasporto di personale, ed all'accesso non autorizzato in sito.

Rispetto alla fase di cantiere, tuttavia, il numero di mezzi di cantiere sarà inferiore e la movimentazione di terreno coinvolgerà quantitativi limitati. Analogamente alla fase di cantiere, gli impatti sulla salute pubblica avranno estensione locale ed entità trascurabile, mentre la durata sarà temporanea.

Durante la fase di dismissione, le varie componenti dell'impianto verranno smontate e separate in modo da poter inviare a riciclo, presso ditte specializzate, la maggior parte dei rifiuti (circa il 99% del totale), e smaltire il resto in discarica. L'area verrà inoltre ripristinata per essere restituita allo stato pre-intervento.

Si avranno, pertanto, impatti economici ed occupazionali simili a quelli della fase di cantiere.

4.1.2 AZIONI DI MITIGAZIONE

Come sottolineato dai paragrafi precedenti, gli impatti negativi maggiori sulla componente si avranno in fase di cantiere e di dismissione a causa del passaggio dei mezzi di cantiere. Al fine di mitigare gli stessi sono previste alcune misure di mitigazione, prettamente gestionali, che si riportano in seguito:

- Al fine di minimizzare il rischio di incidenti, tutte le attività saranno segnalate alle autorità locali in anticipo rispetto alla attività che si svolgono;
- I lavoratori verranno formati sulle regole da rispettare per promuovere una guida sicura e responsabile;
- Verranno previsti percorsi stradali che limitino l'utilizzo della rete viaria pubblica da parte dei veicoli del Progetto durante gli orari di punta del traffico allo scopo di ridurre i rischi stradali per la comunità locale ed i lavoratori;
- L'impresa esecutrice impiegherà mezzi caratterizzati da una ridotta emissione acustica e dotati di marcatura CE;
- Saranno eseguiti specifici corsi di formazione del personale addetto al fine di incrementare la sensibilizzazione alla riduzione del rumore e dell'inquinamento atmosferico mediante



- specifiche azioni comportamentali come, ad esempio, non tenere i mezzi in esercizio se non strettamente necessario e ridurre i giri del motore quando possibile;
- Tutti i mezzi dovranno rispettare il limite di velocità imposto pari a 30km/h che limiterà notevolmente la produzione di rumori durante il transito dei mezzi;
 - Sarà garantito il corretto utilizzo di mezzi e macchinari, una loro regolare manutenzione e buone condizioni operative;
 - Al fine di contenere il sollevamento di polveri nei periodi di siccità di provvederà alla bagnatura delle gomme degli automezzi e all'umidificazione del terreno.

Il progetto prevede inoltre delle compensazioni apposite al fine di rendere l'impianto coerente con la vocazione ante-operam dell'area. Il progetto prevede la convivenza dell'impianto fotovoltaico con un impianto olivicolo superintensivo al fine di mantenere la funzionalità del suolo in termini di fertilità, accumulo di carbonio organico, permeabilità e regimazione delle acque meteoriche, salvaguardia della biodiversità ma soprattutto per mantenere la vocazione agricola del suolo. Inoltre si prevede l'inerbimento del terreno tra i filari al fine di contenere i fenomeni erosivi del suolo e mantenere la composizione organica dello stesso.

Infine, al fine di limitare gli impatti dovuti alla percezione del sito, il progetto prevede la piantumazione di un filare alberato lungo l'intera recinzione dell'impianto.

Per un approfondimento in merito alle opere di mitigazione previste si rimanda al capitolo del presente documento dedicato alle opere di mitigazione (paragrafo 2.3.6). Per un approfondimento sull'impianto olivicolo si rimanda alla relazione agronomica 2748_4499_ON_PD_R19_Rev0_Relazione progetto impianto olivicolo.

4.2 TERRITORIO

Il sito oggetto del seguente Studio di Impatto Ambientale risulta essere agricolo, nella figura seguente viene mostrato l'uso del suolo nell'ambito di un buffer di 2 Km nell'intorno dell'area nel quale è localizzato l'impianto (fonte: SITPuglia). Il Buffer ha una superficie totale di 28,28 Km², dei quali 81.69% risulta essere caratterizzato da seminativi semplici in aree irrigue.

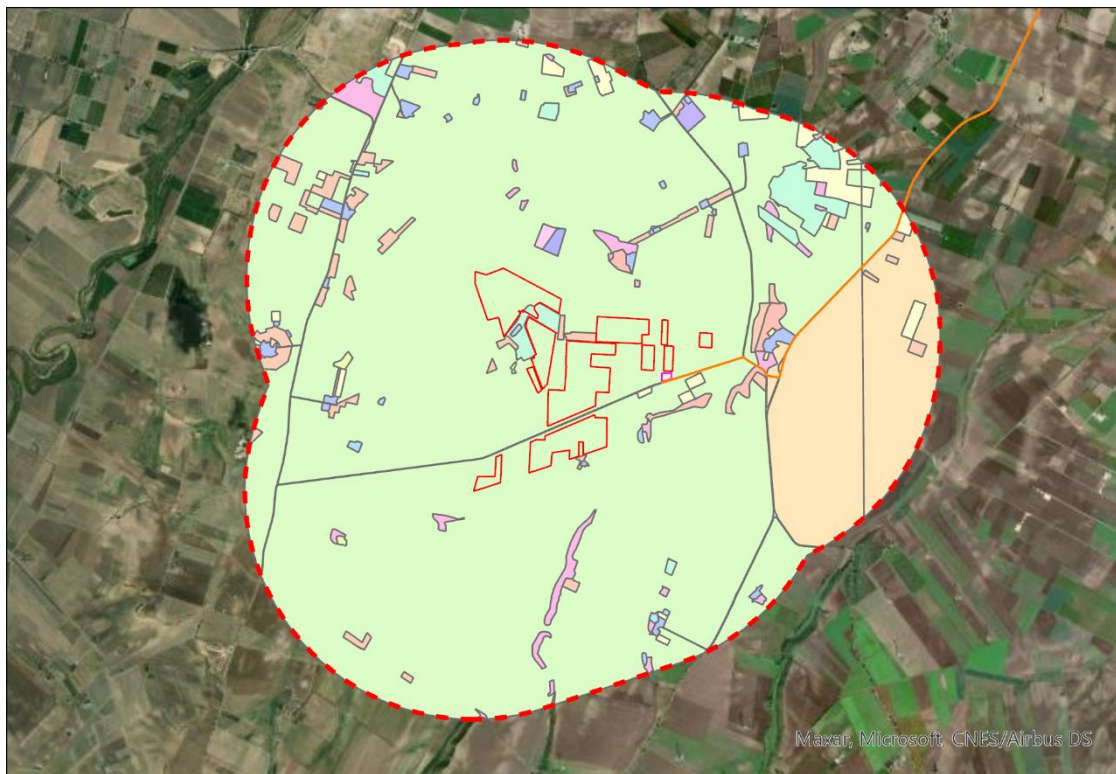

- Area di Installazione dell'Impianto
- Linea di Connessione
- Buffer 2Km

Uso del Suolo

- | | |
|--|---|
| aree a pascolo naturale, praterie, incolti | frutteti e frutti minori |
| aree estrattive | insediamenti produttivi agricoli |
| bacini con prevalente utilizzazione per scopi irrigui | insediamento commerciale |
| cantieri e spazi in costruzione e scavi | insediamento in disuso |
| cespuglieti e arbusteti | prati alberati, pascoli alberati |
| colture temporanee associate a colture permanenti | reti stradali e spazi accessori |
| suoli rimaneggiati e artefatti | seminativi semplici in aree irrigue |
| uliveti | seminativi semplici in aree non irrigue |
| vigneti | sistemi colturali e particellari complessi |

Figura 4.2: SITAP – Uso del suolo nel buffer di 2 Km intorno all'area di previsto intervento (Fonte: SITPuglia)

L'area interna al buffer risulta essere caratterizzata principalmente da seminativi semplici in aree irrigue (81,69%), Seminativi Semplici in Aree non Irrigue (9,87%), Uliveti (2,06%), Aree Estrattive (1,67%), Vigneti (1,29%), Aree a Pascolo naturale, Praterie, Incolti (1,24%), Insediamenti produttivi Agricoli (0,73%), Prati Alberati, Pascoli Alberati (0,48%), Reti Stradali e Spazi Accessori (0,34%), Bacini con prevalente utilizzazione per Scopi Irrigui (0,15%), Insediamento Commerciale (0,14%), Cespuglieti e Arbusteti (0,09%), Suoli Rimaneggiati e Artefatti (0,09%), Insediamento in disuso (0,07%), Cantieri e Spazi in Costruzione e Scavi (0,07%), Sistemi Colturali e Particellari Complessi (0,02%), Colture Temporanee associate a Colture Permanenti (0,01%).



4.2.1 Stima degli Impatti Potenziali

L'impianto in progetto e la sottostazione sorgeranno in un contesto agricolo. Lo stato attuale dei luoghi nell'area di impianto vede la quasi totalità della superficie rappresentata da colture di cereali (Autunno Vernini).

In termini di occupazione di suolo il parco fotovoltaico ha un impatto modesto per i seguenti motivi:

- L'indice di copertura del suolo del sito è stato contenuto nell'ordine del 41% calcolato sulla superficie utile di impianto (rapporto tra superficie dei moduli fotovoltaici e area recintata dell'impianto).
- La tipologia dell'intervento tecnologico non prevede sbancamenti e movimenti di terra tali da pregiudicare l'assetto geomorfologico e idrogeologico generale, tantomeno influenzare il ruscellamento delle acque superficiali e la permeabilità globale dell'area.
- Il progetto prevede la realizzazione di un impianto agri-voltaico il quale prevede l'integrazione tra impianto fotovoltaico e impianto olivicolo super-intensivo.
- L'inerbimento dell'area libera sotto i pannelli e tra le file verranno gestite ove compatibile tramite la pratica del sovescio inoltre, si prevede la trinciatura delle potature degli olivi, pratica agronomica consistente nell'interramento di apposite colture allo scopo di mantenere o aumentare la fertilità del terreno.

Infine, si ricorda che l'impianto sarà interamente smantellato al termine della sua vita utile, così l'area sarà restituita come si presenta allo stato di fatto attuale.

In questo senso e per quanto riguarda la componente analizzata, gli impatti dovuti all'impianto possono essere definiti trascurabili.

4.2.2 Azioni di Mitigazione

Dato il contesto in cui ricade il progetto, la percentuale contenuta di uso del suolo calcolata sulla superficie utile dell'impianto, gli impatti possono essere definiti trascurabili.

Le opere compensatorie pensate per la realizzazione dell'impianto consistono:

- Convivenza dell'impianto fotovoltaico con un ambiente semi naturale al fine di mantenere la funzionalità del suolo in termini di fertilità, accumulo di carbonio organico, permeabilità e regimazione delle acque piovane e salvaguardia della biodiversità.
- Il progetto prevede di realizzare un impianto agri-voltaico dove sussiste la compresenza dell'impianto fotovoltaico e di un impianto olivicolo superintensivo grazie alla piantumazione di ulivi tra le fila di pannelli.
- Inerbimento spontaneo permanente al di sotto dei pannelli che migliorerà le condizioni di fertilità del suolo e contrasterà i fenomeni erosivi;

4.3 BIODIVERSITÀ

4.3.1 Descrizione dello Scenario Base

4.3.1.1 Aree protette, Rete Natura 2000 e Rete Ecologica

Per la localizzazione e i confini dei siti di tutela nei dintorni dell'area del previsto impianto sono stati presi in considerazione gli strati informativi disponibili più recenti, (Portale Cartografico Nazionale - VI Elenco Ufficiale Aree Protette EUAP e Important Bird Areas IBA, portale cartografico della Regione Puglia - http://www.cartografico.puglia.it/portal/sit_portale, Ministero dell'Ambiente e della Tutela del Territorio e del Mare - Rete Natura 2000 – aggiornamento dicembre 2019). Nell'intorno dell'area di progetto, fino a un raggio di 5 km (Figura 4.3) non sono presenti aree tutelate.



Figura 4.3: Aree protette nell'intorno dell'area di progetto

4.3.2 Impatto sulla componente – Fase di cantiere

Emissioni atmosferiche

Come indicato nel Par. 2.3.10.3, le principali sorgenti di emissione in atmosfera legate alla fase di cantiere sono le seguenti:

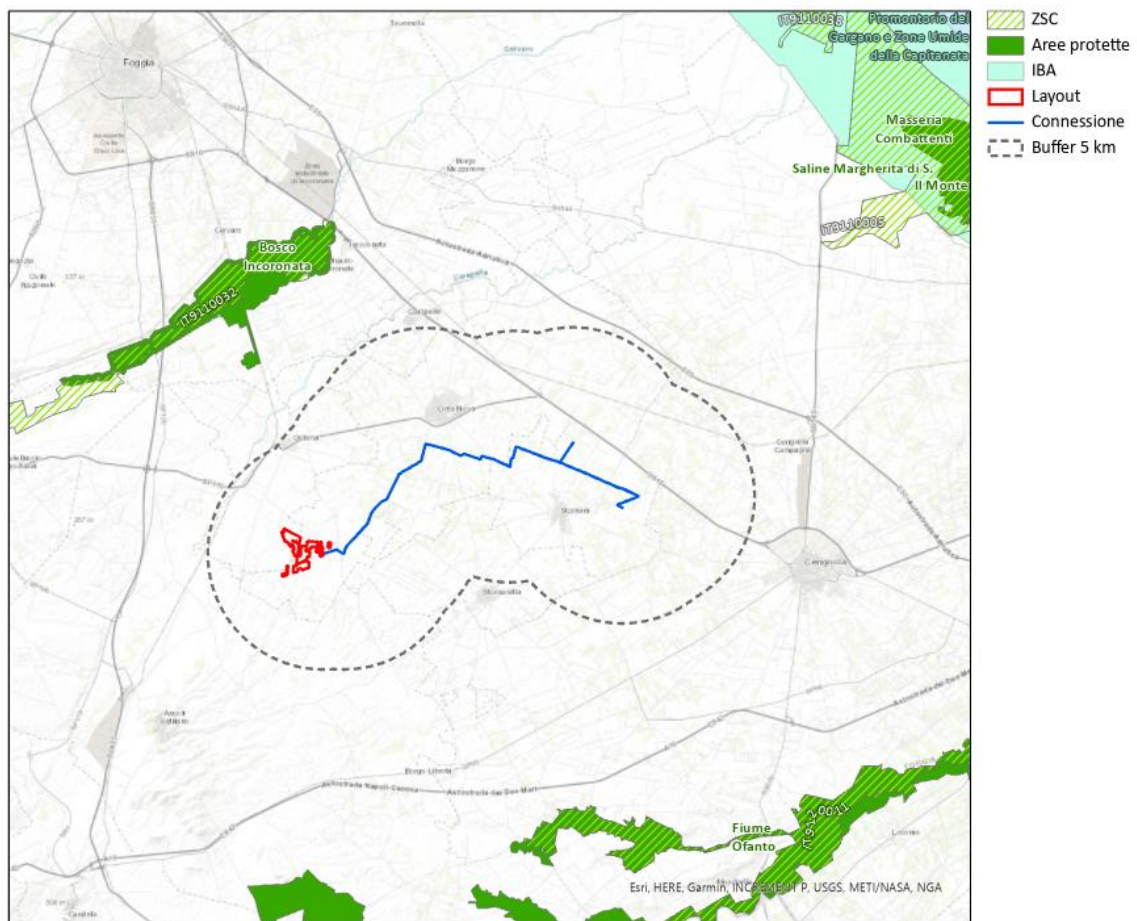
- Emissione temporanea di gas di scarico in atmosfera da parte dei veicoli coinvolti nella costruzione dell'impianto e nel trasporto dei componenti ai siti di installazione;
- Emissione temporanea di polveri dovuta al movimento mezzi e alle fasi di preparazione delle aree di cantiere, i movimenti terra e gli scavi nei siti di installazione e lungo la viabilità interessata dai lavori di realizzazione della linea di connessione.

In relazione alle sorgenti identificate, ai fini della valutazione sono stati considerati i seguenti inquinanti indice:

- polveri sottili: frazioni PM10 e PM2,5;
- monossido di carbonio (CO);
- ossidi di azoto (NOX e NO2);
- biossido di zolfo (SO2).

In atmosfera inoltre si prevede la risospensione di polveri dovute al transito di veicoli sulle strade non asfaltate. Gli impatti derivanti da questa sorgente hanno come ricettori principali le aree coltivate circostanti.



Dalle analisi effettuate nel relativo paragrafo, emerge come il contributo delle attività di approntamento dell'impianto fotovoltaico siano trascurabili rispetto ai valori di fondo per quanto riguarda le componenti sopra riportate. Non è previsto quindi un peggioramento dal punto di vista della qualità dell'aria, in particolare in corrispondenza dei recettori posti a breve distanza dall'impianto.

Per quanto riguarda l'eventuale transito di veicoli su strade non asfaltate, con conseguente risospensione di polveri in atmosfera, la viabilità utilizzata è costituita principalmente da strade esistenti asfaltate. Gli unici tratti non asfaltati sono costituiti dalla strada di accesso al sito di intervento e alla viabilità interna all'area di cantiere.

Considerando la tipologia di sorgenti di impatto si ritiene che non si verificheranno ricadute significative al di fuori della recinzione di cantiere. La durata degli impatti è di breve durata, discontinua e limitata nel tempo. Sono comunque misure di contenimento (pulizia e di aspersione giornaliera dei piazzali interni, delle piste di accesso e di pulizia delle ruote, riduzione della velocità di transito dei mezzi) al fine di controllare il più possibile tale effetto.

Si ritiene dunque che gli impatti derivanti dalle emissioni in atmosfera dell'impianto fotovoltaico in progetto su fauna, flora ed ecosistemi dell'area siano trascurabili e, comunque, reversibili.

Emissioni sonore

Dalle valutazioni effettuate (cfr. Allegato 1 – Relazione impatto acustico) emerge che il rumore generato dalle attività connesse alla realizzazione dell'impianto non produce una variazione consistente dei livelli sonori di fondo, determinati dal traffico delle strade circostanti e dalle attività antropiche operanti sul territorio.

È da considerare che le emissioni sonore possono arrecare disturbo alla sola componente faunistica, che in quest'ambito territoriale non presenta caratteristiche di pregio.

Si ritiene dunque che l'impatto acustico derivante dalle attività di impianto sia trascurabile e reversibile, in quanto cesserà con la chiusura del cantiere.

Traffico veicolare

Il traffico veicolare connesso alla fase di cantiere dell'impianto è stimato (vedi paragrafo 0) in circa 17 mezzi/giorno con picchi massimi di 40 mezzi/giorno in concomitanza di particolari fasi costruttive, che opereranno limitatamente alla fase di cantiere, a cui si aggiungono i mezzi leggeri per il trasporto della manodopera di cantiere e un flusso massimo di 3 camion per il trasporto di materiale entro e fuori dal sito e 6 operanti nell'area per quanto riguarda la realizzazione della sottostazione elettrica si prevede. Durante la fase di esercizio non è previsto transito veicolare, solo la normale amministrazione e gestione dovuta alla manutenzione e controllo dell'impianto FV e cure colturali legate all'impianto olivicolo.

Il numero di transiti non risulta essere elevato non si ritiene che l'esiguo aumento di traffico generato. Si ritiene quindi che il disturbo derivante dal traffico aggiuntivo dovuto alla fase di cantiere dell'impianto sia trascurabile e reversibile per le componenti considerate.

Per quanto riguarda il disturbo diretto derivante dagli investimenti, la Regione Puglia non dispone di una raccolta di dati in cui siano registrati i punti in cui avvengono incidenti che coinvolgono fauna selvatica e autoveicoli. Per quanto riguarda l'area in oggetto, lo scenario composto dall'esiguo passaggio di mezzi - con velocità limitata e dalla mancanza di aree forestali o boschive nelle vicinanze, fa propendere verso un basso rischio di collisioni, limitato comunque a specie comuni.

Produzione di rifiuti

Per quanto riguarda la produzione di rifiuti relativi all'attività di cantiere, al disimballaggio e montaggio dei moduli fotovoltaici, le operazioni avverranno nel rispetto della normativa nazionale. I rifiuti



prodotti saranno differenziati e conferiti secondo il tipo e la quantità. Il cantiere non prevede demolizioni; per quanto riguarda la componente biodiversità l'impatto si prevede nullo.

Movimentazione mezzi e personale

Per quanto riguarda questa fonte di disturbo, si ritiene che valgano le considerazioni effettuate per gli impatti derivanti dal traffico, dal momento che la principale movimentazione e il relativo disturbo potranno derivare dal flusso di mezzi legato alle attività di cantiere.

Introduzione specie vegetali alloctone

Questa forma di impatto si genera con il trasporto, gli scavi e movimentazione di terra. Le opere di approntamento del terreno previste per l'impianto fotovoltaico riguardano superfici di ridotta entità, non sono previsti sbancamenti o scavi che interessano superfici estese o grandi volumi. I pali di sostegno sono costituiti da una struttura metallica infissi nel terreno, senza fondazioni o movimenti terra e quindi con un minimo stress a carico del suolo.

Grazie all'uso di questa tecnica non sono previsti apporti di terra da siti esterni al cantiere, scavi, movimentazione terra o operazioni di livellamento del terreno, terrazzamenti o riporti; si ritiene quindi che l'impatto sia nullo.

Emissioni elettromagnetiche

Per quanto riguarda le emissioni elettromagnetiche generate dalle parti d'impianto che funzionano in MT si prevede l'utilizzo di apparecchiature e l'eventuale installazione di locali chiusi (ad esempio per il trasformatore BT/MT) conformi alla normativa CEI; per quanto riguarda le emissioni elettromagnetiche generate dalle parti di cavidotto percorse da corrente in BT o MT si prevede l'interramento degli stessi di modo che l'intensità del campo elettromagnetico generato possa essere considerata sotto i valori soglia della normativa vigente.

Sottrazione di suolo e frammentazione habitat

Si ritiene questo impatto nullo, per la realizzazione dell'impianto che avviene su aree attualmente coltivate che per la realizzazione e la posa del cavidotto che avviene con percorso interrato su aree coltivate e lungo la viabilità esistente.

4.3.3 Impatto sulla componente – Fase di esercizio

Emissioni atmosferiche

Per quanto riguarda l'immissione di inquinanti vale quanto espresso per la fase di cantiere. Le uniche emissioni attese, discontinue e trascurabili, sono ascrivibili ai veicoli che saranno impiegati durante le attività di manutenzione dell'impianto fotovoltaico e della sottostazione. Non sono previste attività di manutenzione per la linea di connessione.

Pertanto, dato il numero limitato dei mezzi coinvolti, l'impatto è da ritenersi nullo sulla componente in esame.

Disturbo luminoso

La Regione Puglia ha legiferato in materia di inquinamento luminoso mediante la Legge Regionale n.15 del 23/11/2005 "Misure urgenti per il contenimento dell'inquinamento luminoso e per il risparmio energetico" e il relativo regolamento attuativo, Regolamento Regionale n.13 del 22/8/2006.

L'Art. 5 comma 1 del RR riporta: "In conformità a quanto specificato all'Art. 5 della L.R. 15/05, i progetti, i materiali e gli impianti per l'illuminazione pubblica e privata a più basso impatto ambientale, per il risparmio energetico e per prevenire l'inquinamento luminoso devono prevedere:



- a. *Apparecchi che, nella loro posizione di installazione, devono avere una distribuzione dell'intensità luminosa massima per $g \geq 90^\circ$, compresa tra 0,00 e 0,49 candele per 1000 lumen di flusso luminoso totale emesso; a tale fine, in genere, le lampade devono essere recessive nel vano ottico superiore dell'apparecchio stesso;*
- b. *Lampade ad avanzata tecnologia ed elevata efficienza luminosa, quali al sodio ad alta o bassa pressione, in luogo di quelle con efficienza luminosa inferiore. È consentito l'impiego di lampade con indice resa cromatica superiore a $Ra=65$ ed efficienza comunque non inferiore ai 90 lm/w, esclusivamente nell'illuminazione di monumenti, edifici, aree di aggregazione e centri storici in zone di comprovato valore culturale e/o sociale ad uso pedonale;*
- c. *Luminanza media mantenuta delle superfici da illuminare ed illuminamenti non superiore ai livelli minimi previsti dalle normative tecniche di sicurezza ovvero dai presenti criteri, nel rispetto dei seguenti elementi guida:*
 - I. *Classificazione delle strade in base a quanto disposto dal Decreto del Ministero delle Infrastrutture e dei Trasporti del 5 novembre 2001 "Norme funzionali e geometriche per la costruzione delle strade". In particolare le strade residenziali devono essere classificate di tipo F, di rete locale, ad esclusione di quelle urbane di quartiere, tipo E, di penetrazione verso la rete locale.*
 - II. *Impiego, a parità di luminanza, di apparecchi che conseguano impegni ridotti di potenza elettrica, condizioni ottimali di interasse dei punti luce e ridotti costi manutentivi. In particolare, i nuovi impianti di illuminazione stradali tradizionali, fatta salva la prescrizione dell'impiego di lampade con la minore potenza installata in relazione al tipo di strada ed alla sua categoria illuminotecnica, devono garantire un rapporto fra interdistanza e altezza delle sorgenti luminose non inferiore al valore di 3,7. Sono consentite soluzioni alternative, sia in presenza di ostacoli, sia nel caso le stesse soluzioni risultino funzionali alla certificata e documentata migliore efficienza generale dell'impianto. Soluzioni con apparecchi lungo entrambi i lati della strada (bilaterali frontali) sono accettabili, se necessarie, solamente per strade classificate con indice illuminotecnico 5 e 6.*
 - III. *Orientamento su impianti a maggior coefficiente di utilizzazione, senza superare i livelli minimi previsti dalle normative illuminotecniche italiane ed europee più recenti e garantendo il rispetto dei valori di uniformità e controllo dell'abbagliamento previsto da dette norme.*
 - IV. *Mantenimento, su tutte le superfici illuminate, fatte salve diverse disposizioni connesse alla sicurezza e/o indicate diversamente nella legge, valori medi di luminanza, non superiori ad 1 cd/m²;*
 - V. *Calcolo della luminanza.*
- d. *Impiego di dispositivi in grado di ridurre, entro le ore 24.00, l'emissione di luce in misura superiore al 30% rispetto alla situazione di regime, a condizione di non compromettere la sicurezza".*

Al fine di contenere l'incremento annuale dei consumi di energia elettrica come specificato all'art. 3, comma 3, lettera k), adottare soluzioni nel rispetto dell'art. 5 comma 1 e delle norme tecniche di settore che prevedono (...) la realizzazione dei nuovi impianti, dotati preferibilmente di sorgenti luminose con potenze inferiori a 75W (Art. 5 comma 5).

Il disturbo luminoso dell'impianto in progetto verrà contenuto in modo da andare incontro alle esigenze di risparmio energetico e di basso impatto luminoso sull'ambiente, nel rispetto delle citate Linee Guida; si utilizzeranno delle apparecchiature 'full-cut-off' o 'fully shielded' (totalmente schermati, un esempio in Figura 4.4), ovvero apparecchi di illuminazione che una volta installati non emettano luce sopra un piano orizzontale passante per il centro della lampada. L'altezza degli apparecchi sarà ridotta – compatibilmente con le esigenze di sicurezza – e l'illuminazione sarà diretta al suolo, distanziando inoltre in modo adeguato le fonti luminose in modo da garantire un'adeguata illuminazione senza aumentare i punti di luce.



Figura 4.4: Esempio di apparecchio completamente schermato (full-cut-off).

Date queste misure, la situazione in fase di esercizio non sarà tale da provocare un reale disturbo sulla componente considerata e si ritiene quindi che l'impatto sia nullo.

Sottrazione di suolo e frammentazione habitat

Come già descritto, l'area di progetto ricade all'interno di un territorio prevalentemente antropizzato, a matrice agricola estensiva. L'area di effettivo impianto coprirà esclusivamente porzioni di terreno agricolo.

Il progetto prevede una convivenza dell'impianto fotovoltaico con un ambiente semi naturale al fine di mantenere la funzionalità del suolo in termini di fertilità, accumulo carbonio organico, permeabilità e regimazione delle acque piovane, salvaguardia della biodiversità.

L'impianto fotovoltaico interesserà una superficie di suolo totale pari a 114,92 ettari, di cui 93 recintati, considerando il sesto di impianto dei moduli fotovoltaici, la copertura del suolo sarà pari a circa il 41% della superficie totale, l'area continuerà ad avere destinazione agricola.

Considerando che quando i pannelli si trovano in posizione perfettamente orizzontale, i due margini distano fra loro circa 3 metri, l'oscillazione delle file di pannelli che inseguono il sole nel suo percorso sulla volta celeste da est a ovest, fa sì che la "lama di luce" si espanda per circa altri 2 metri, esponendo una fascia di circa 5 metri a un'insolazione sufficiente alla crescita di specie vegetali.

È prevista anche la realizzazione di un innovativo impianto olivicolo super intensivo (SHD 2.0) integrato all'interno del campo fotovoltaico. Nel caso dell'oliveto in progetto, associato all'impianto fotovoltaico, non si ritiene si verifichino impatti significativi, in quanto:

- è previsto un sistema di microirrigazione, che consente – oltre ad un uso efficiente e un risparmio in termini di consumo di acqua (cfr. Par. **Errore. L'origine riferimento non è stata trovata.**) – un minore dilavamento del terreno, con ridotte possibilità di dilavamento di sostanze inquinanti nelle acque superficiali;
- l'utilizzo della pratica della fertirrigazione, ovvero lo spargimento di concimazione azotata effettuata con poco anticipo rispetto ai momenti di fabbisogno con metodi irrigui che assicurino una elevata efficienza distributiva dell'acqua, pratica che riduce anche in questo caso il dilavamento delle sostanze nelle acque superficiali;
- i controlli fitosanitari rispetteranno tutti i protocolli legati alla lotta integrata (Linee Guida di Difesa Ecosostenibile Regione Puglia, Disciplinare di Produzione Integrata), in maniera tale da ridurre il più possibile l'impatto sulle presenze di entomofauna;
- negli spazi interfila è previsto l'inerbimento controllato, che consente il contrasto all'erosione del suolo e ai suoi effetti sulla biodiversità e offre porzioni di habitat precedentemente non



- esistenti nell'area. La pratica dell'inerbimento deriva infatti dall'evidenza che la flora infestante, se opportunamente gestita per ridurne il potere competitivo, può rappresentare una risorsa in grado di incrementare la fertilità del terreno e la biodiversità;
- è previsto l'utilizzo della trinciatura dei sarmenti in situ e della pacciamatura della fila con materiali biodegradabili senza il ricorso al diserbo chimico, con ulteriore riduzione delle immissioni di sostanze inquinanti nell'ambiente;
 - è prevista la raccolta annuale meccanizzata delle olive mediante una macchina specifica (scavallatrice integrale New Holland), che è estremamente efficace e veloce (può raggiungere le 1,5 - 2,5 ore/ha). Quindi, pur prevedendo emissioni in atmosfera e disturbo determinato dall'utilizzo di un mezzo meccanico, si ritengono tali effetti (reversibili) di minore durata rispetto ad altri metodi di raccolta. Inoltre, si ritiene il disturbo diretto sulla fauna presente sugli alberi del tutto paragonabile ad altri metodi quale ad esempio la bacchettatura. Il periodo di raccolta delle olive è in genere autunnale, per cui non si prevedono disturbi all'avifauna eventualmente nidificante tra le fronde degli ulivi (es. Occhiocotto *Sylvia melanocephala*);
 - attualmente l'area di progetto – così come tutta la matrice agricola circostante – è occupata da coltivazioni intensive, senza la presenza di elementi arbustivi ed arborei che introducano elementi di diversità e offrano rifugio e nutrimento alla fauna; dunque non si configurano impatti legati alla sottrazione di habitat importanti. Inoltre, mantenendo le pratiche di gestione sostenibile sopra elencate, l'introduzione di elementi di differenziazione degli habitat derivanti dal progetto (siepe arbustivo-arborea esterna, fasce di inerbimento e presenza di ulivi) possono contribuire alla differenziazione degli habitat e all'aumento delle presenze faunistiche, non solo di entomofauna.

Il progetto prevede una convivenza dell'impianto fotovoltaico con un ambiente semi naturale (inerbimento) al fine di mantenere la funzionalità del suolo in termini di fertilità, accumulo carbonio organico, permeabilità e regimazione delle acque piovane, nonché in termini di presenza di habitat per alcune specie faunistiche. L'inerbimento dell'area libera sotto i pannelli e tra le file verranno gestite ove compatibile tramite la pratica del sovescio.

Il progetto prevede la realizzazione di una quinta arboreo arbustiva posta lungo tutto il lato esterno della recinzione, questa imiterà un'area di macchia mediterranea spontanea ma al tempo stesso funzionale alla mitigazione dell'impatto visivo evitando fenomeni di ombreggiamento nel campo fotovoltaico. La scelta delle specie da utilizzare sarà effettuata tenendo in considerazione tipiche dell'area caratterizzate da rusticità e adattabilità. Tale realizzazione consente l'introduzione di un elemento di diversificazione ambientale che costituisce habitat idonei alla fauna (siepi e filari), soprattutto in un ambiente come quello circostante, caratterizzato da una matrice agricola intensiva sostanzialmente priva di elementi arbustivi/arborei.

La recinzione perimetrale, a delimitazione dell'area di installazione dell'impianto, sarà formata da rete metallica a pali fissati con plinti e sarà opportunamente sollevata da terra di circa 20 cm per non ostacolare il passaggio della fauna selvatica (meso e micro fauna).

La tipologia di recinzione, per le dimensioni, può costituire di fatto solo parzialmente un effetto barriera agli spostamenti faunistici di Mammiferi di dimensioni medio-grandi, che comunque non sono presenti nell'area.

Al termine del ciclo produttivo dell'impianto, questo verrà dismesso e le aree saranno rimesse a coltura, ripristinando di fatto la situazione iniziale.

Questo impatto è dunque definibile come trascurabile e comunque reversibile per la componente in esame.



Disturbo visivo

Il fenomeno di abbagliamento inoltre è stato registrato esclusivamente per le superfici fotovoltaiche “a specchio” montate sulle architetture verticali degli edifici e poco probabile per gli impianti posizionati su suolo. Inoltre, i nuovi sviluppi tecnologici per la produzione delle celle fotovoltaiche, fanno sì che, aumentando il coefficiente di efficienza delle stesse, diminuisca ulteriormente la quantità di luce riflessa (riflettanza superficiale caratteristica del pannello; le caratteristiche intrinseche dei pannelli utilizzati rendono minimo l’effetto riflesso massimizzando l’assorbimento della luce nella cella.

Pertanto l’impatto dovuto al disturbo visivo e all’eventuale abbagliamento nel progetto in esame è da ritenersi nullo.

Variazione del campo termico

L’altezza delle strutture di sostegno e le caratteristiche dei moduli stessi consentono una sufficiente circolazione d’aria sotto i pannelli evitando un eccessivo surriscaldamento del microclima locale, limitando di conseguenza modificazioni ambientali ad esso connesse.

L’impatto si ritiene trascurabile e reversibile sulla componente in esame.

Impatti cumulativi

Gli impatti cumulativi in generale sono il risultato di una serie di attività, scarichi ed emissioni, ciascuno dei quali potrebbe non risultare significativo ma, combinandosi o sovrapponendosi, creano potenzialmente un impatto significativo sui recettori considerati.

Il SIT regionale mette a disposizione una mappa della localizzazione degli impianti FER suddivisi per tipologia e grado di autorizzazione. Per quanto riguarda la presenza di impianti nell’area di studio si rimanda al capitolo 2.4.1.

Come già evidenziato, gli impatti non nulli derivanti dall’intervento in progetto (emissioni atmosferiche, emissioni sonore, immissioni inquinanti, traffico veicolare) non provocano sostanziali differenze dalla situazione attuale della zona. L’unico potenziale impatto complessivo potrebbe derivare dalla sottrazione di habitat (peraltro esclusivamente di tipo agricolo estensivo) e dall’aumento di frammentazione dovuto all’insieme di tutti gli impianti esistenti sul territorio. Le misure che saranno adottate per il presente impianto, elencate sopra e volte al mantenimento della funzionalità agricola del territorio, unitamente alle misure di mitigazione descritte nel paragrafo successivo dovrebbero essere sufficienti a contenere gli effetti legati alla perdita di habitat.

Alla luce delle considerazioni effettuate sull’entità degli impatti e sulle misure progettuali di contenimento, si ritiene che gli impatti cumulativi sulle componenti considerate dovuti all’impianto in esame siano trascurabili e, in ogni caso, reversibili/mitigabili.

4.3.4 Impatto sulla componente – Fase di dismissione

Per quanto riguarda la fase di dismissione, i possibili impatti a carico della biodiversità rientrano nelle tipologie già trattate. Nel dettaglio, i moduli dismessi saranno trattati come rifiuti speciali e smaltiti secondo la normativa vigente, così come i pali e i telai di supporto. I cavidotti e i tutti i materiali elettrici in rame saranno dismessi e riciclati, tale elemento infatti nel processo di riciclo non emette sostanze nocive per l’ambiente e risulta riutilizzabile al 100%, tanto che in Europa il rame è una delle materie prime di cui si dispone maggiormente, pur non essendoci miniere.

I lavori di smantellamento saranno effettuati secondo un piano che terrà conto della normativa vigente. Dal punto di vista della biodiversità, gli impatti saranno essenzialmente rappresentati dalle emissioni atmosferiche, emissioni sonore, immissioni inquinanti, traffico veicolare. Come evidenziato nei relativi paragrafi, tali attività hanno un impatto nullo/trascurabile e saranno adeguatamente contenute dalle stesse misure adottate in fase di cantiere.



4.3.5 Azioni di Mitigazione

Le misure di mitigazione si possono suddividere in due tipologie, in base al disturbo che si intende ridurre:

1. azioni di mitigazione delle operazioni dei mezzi e dell'approntamento e dismissione dell'impianto (fase di cantiere e di dismissione);
2. azioni di mitigazione della fase di esercizio dell'impianto.

Le misure precauzionali suggerite per il punto 1 sono per lo più correlate sia alle tempistiche di svolgimento dei lavori sia ai presidi per l'abbattimento e la diminuzione delle emissioni atmosferiche e sonore e alla corretta gestione dei trasporti e della posa dei moduli dell'impianto.

Al fine di evitare al minimo la dispersione di polveri e rumori, è necessario che i mezzi coinvolti nell'approntamento dei diversi lotti di moduli fotovoltaici e nel trasporto circolino a velocità ridotte e che si eviti di tenere inutilmente accesi i motori di mezzi e macchinari. È inoltre prevista la copertura tramite teli antivento dei depositi e degli accumuli di sedimenti che si creeranno durante la fase di cantiere, nonché operazioni di bagnatura (bagnatura delle gomme degli automezzi; umidificazione del terreno nelle aree di cantiere per impedire il sollevamento delle polveri, specialmente durante i periodi caratterizzati da clima secco). Inoltre si prescrive, laddove possibile, l'utilizzo della viabilità preesistente l'intervento.

Per quanto concerne il punto 2 si prevede:

- l'inerbimento del terreno
- la realizzazione di un impianto super intensivo (SHD 2.0) di olive da olio integrato all'interno del campo fotovoltaico per una superficie netta di 93 ha
- la piantumazione di una siepe sempreverde perimetrale.

L'inerbimento avverrà sul terreno sotto i pannelli e tra le file con idoneo miscuglio di graminacee e leguminose per prato polifita; inoltre dove sarà compatibile si utilizzerà la tecnica del sovescio (pratica agronomica di interramento di apposite colture allo scopo di mantenere o aumentare la fertilità del terreno) questa operazione determina il miglioramento delle condizioni nutritive e strutturali. Sul terreno sotto gli ulivi si procederà con una pacciamatura.

In particolare, la pratica dell'inerbimento porta molti vantaggi:

- riduce o elimina gli inconvenienti connessi alle lavorazioni e al diserbo chimico e migliora le caratteristiche agro-ecologiche dell'oliveto, che acquisisce così maggiore autonomia e stabilità, con conseguente riduzione degli input esterni e dei rischi ambientali e sanitari;
- limita sensibilmente i rischi di smottamento ed erosione, in particolare quando nel cotico erboso sono presenti graminacee in abbondanza;
- aumenta la velocità d'infiltrazione dell'acqua (le radici delle piante erbacee formano dei canali preferenziali e la porosità incrementa del 15-20% rispetto ai terreni lavorati), favorendo così anche la costituzione di riserve idriche rispetto ad un suolo nudo, e riduce la velocità del flusso di scorrimento;
- consente lo sviluppo dell'apparato radicale degli alberi anche negli strati superficiali del terreno;
- fa aumentare, in genere, la presenza di acari utili (predatori) mentre riduce il numero di insetti nocivi;
- promuove un miglior equilibrio vegeto-produttivo nell'albero, che così migliora la regolarità della produzione e diminuisce la suscettibilità verso malattie e fisiopatie (quindi diminuisce la necessità di utilizzo di sostanze);
- apporta sostanza organica grazie alla decomposizione del materiale di risulta delle periodiche falciature e dal continuo rinnovamento delle radici del cotico erboso; a tale riguardo è stato riscontrato un aumento della microflora e della fauna terricola a favore di specie, come ad

esempio i lombrichi, che migliorano la struttura del terreno e aumentano la velocità di umificazione.

La siepe perimetrale (schema esemplificativo in Figura 4.5 Schema esemplificativo di impianto della siepe perimetrale) sarà piantumata nella prima fase di realizzazione del progetto per mascherare sin da subito l'effetto visivo del cantiere. La siepe è costituita da specie autoctone tipiche delle comunità vegetale del Tavoliere, ad esempio Alloro (*Laurus nobilis*) Fillirea (*Phillyrea* spp), Alaterno (*Rhamnus alaternus*), Viburno (*Viburnum tinus*). Inoltre la recinzione sarà sollevata da terra almeno 20 cm per consentire il passaggio della microteriofauna locale.

Per gli interventi descritti si raccomanda l'uso esclusivo di specie autoctone adatte alle condizioni stazionali dell'area di intervento, con esclusione delle varietà ornamentali.



Figura 4.5 Schema esemplificativo di impianto della siepe perimetrale

4.4 SUOLO, SOTTOSUOLO, ACQUE SOTTERRANEE

4.4.1 Impatto sulla componente – Fase di cantiere

Durante la fase di livellamento, in seguito ai movimenti terra superficiale e scavo per la posa dei moduli fotovoltaici, cavi e fondazioni delle cabine, saranno necessariamente indotte delle modifiche sull'utilizzo del suolo, circoscritto alle aree interessate dalle operazioni di cantiere, derivanti dal peso dei mezzi sul terreno. Tuttavia, al termine delle operazioni di costruzione, saranno attuati interventi atti a ripristinare la struttura dei suoli.

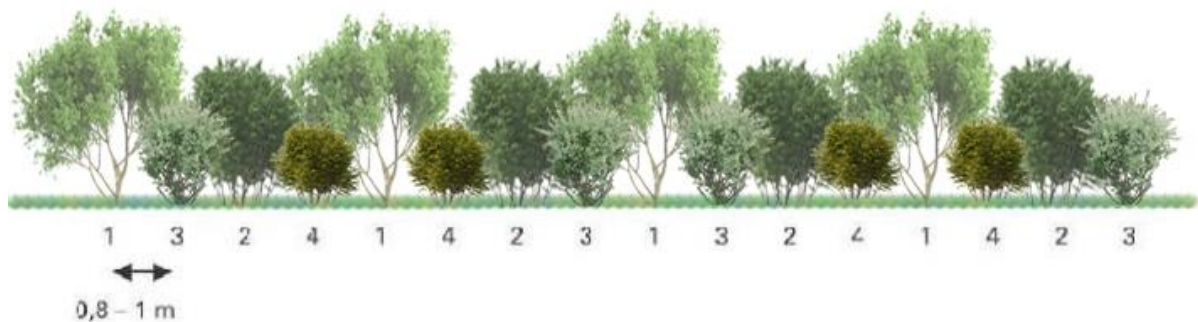
L'occupazione di suolo derivante dai mezzi di cantiere non produrrà significative limitazioni o perdite d'uso dello stesso. Inoltre, il criterio di disposizione delle apparecchiature sarà condotto con il fine di ottimizzare al meglio gli spazi, nel rispetto di tutti i requisiti di sicurezza.

Si ritiene pertanto che l'impatto avrà estensione locale e durata limitata alle attività di costruzione.

Si prevede che gli impatti potenziali su suolo e sottosuolo derivanti dalle attività di costruzione siano attribuibili all'utilizzo dei mezzi d'opera quali gru di cantiere e muletti, gruppo elettrogeno (se non disponibile energia elettrica), furgoni e camion per il trasporto del materiale. Durante la fase di costruzione, una delle poche sorgenti potenziali d'impatto per la matrice suolo e acque sotterranee è lo sversamento accidentale degli idrocarburi contenuti nei serbatoi di alimentazione dei mezzi di campo in seguito ad incidenti. Tuttavia, essendo le quantità d'idrocarburi trasportati contenute e appurando che la parte di terreno incidentato sia prontamente rimosso in caso di contaminazione ai sensi della legislazione vigente, è corretto ritenere che non vi siano rischi specifici né per il suolo né per le acque sotterranee.

L'impatto è quindi limitato al punto di contatto (impatto locale) e di entità trascurabile.

Si ritiene utile sottolineare che, durante la costruzione dell'impianto e la preparazione del sito, non avverranno scottici e quindi non ci sarà asportazione di suolo.

Tra le misure di mitigazione per gli impatti potenziali legati alla fase di cantiere si ravvisano:



- Ottimizzazione del numero dei mezzi di cantiere previsti;
- Utilizzo di kit anti-inquinamento in caso di sversamenti accidentali dai mezzi. Tali kit saranno presenti o direttamente in sito o sarà cura degli stessi trasportatori avere le stesse a bordo dei mezzi;
- A termine delle attività di cantiere sarà eseguito un intervento meccanico al fine di arieggiare i terreni, inoltre, è previsto il mantenimento dell'inerbimento permanente esistente e la sua eventuale integrazione in modo da ricostituire così la conformazione iniziale dell'area e mantenere la fertilità dei suoli.

4.4.2 Impatti sulla componente – Fase di esercizio

Gli impatti potenziali sulla componente derivanti dalle attività di esercizio sono riconducibili a:

- occupazione del suolo da parte dei moduli fotovoltaici ruotabili durante il periodo di vita dell'impianto (impatto diretto);
- occupazione del suolo da parte delle cabine elettriche e cabine di servizio durante il periodo di vita dell'impianto (impatto diretto)
- erosione/ruscellamento;
- contaminazione in caso di sversamento accidentale degli idrocarburi contenuti nei serbatoi di alimentazione dei mezzi di campo in seguito ad incidenti, o dal serbatoio di alimentazione del generatore diesel di emergenza (impatto diretto).

Come descritto nella relazione di progetto, l'occupazione di suolo deriverà esclusivamente dai pali di sostegno dei pannelli che non inducono significative limitazioni o perdite d'uso del suolo stesso. Inoltre, è previsto l'utilizzo di strutture ad inseguimento tracker che, permettendo la rotazione dei moduli fotovoltaici, garantiscono una limitata occupazione del suolo ed evitano che esso si impermeabilizzi. Il criterio di posizionamento delle apparecchiature sarà condotto con il fine di ottimizzare al meglio gli spazi disponibili, nel rispetto di tutti i requisiti di sicurezza.

Infine, la presenza dei filari di ulivi tra i filari di pannelli consente di minimizzare l'effetto di erosione dovuto all'eventuale pioggia battente e ruscellamento. Inoltre, al di sotto dei pannelli e tra le file, si prevede l'inerbimento.

Le acque meteoriche e derivanti dal lavaggio dei pannelli (per il quale non è previsto l'uso di detersivi) saranno inoltre utili all'irrigazione della vegetazione e delle colture previste tra i pannelli. Si evidenzia che il progetto non avrà nessun tipo di impatto sulla falda acquifera, in quanto la stessa è posizionata in profondità rispetto al piano campagna (-90 m) e le operazioni di gestione dei pannelli avverranno esclusivamente tramite acqua.

L'utilizzo dei mezzi meccanici impiegati per le operazioni di manutenzione della vegetazione, per le attività agricole, nonché per la pulizia periodica dei moduli fotovoltaici, potrebbe comportare, in caso di guasto, lo sversamento accidentale di idrocarburi quali combustibili o oli lubrificanti direttamente sul terreno. Data la periodicità e la durata limitata di questo tipo di operazioni, l'impatto si ritiene trascurabile. In caso di incidente, il suolo contaminato sarà immediatamente asportato e smaltito.

Per questa fase del progetto, per la matrice ambientale oggetto di analisi si ravvisano le seguenti misure di mitigazione:

- consentire il naturale sviluppo di vegetazione erbacea nelle porzioni di terreno sottostante i pannelli e tra le file degli stessi e delle piante di ulivo;
- prevedere il proseguimento delle attività agricole sul suolo con lo sviluppo di un impianto superintensivo olivinicolo tra i filari dei pannelli fotovoltaici.
- per la gestione della vegetazione spontanea presente in sito verrà utilizzata la tecnica del sovescio inoltre, si prevede la trinciatura delle potature degli olivi, pratica agronomica consistente nel mantenimento sul terreno dei residui degli sfalci ed il loro eventuale interrimento allo scopo di mantenere o aumentare la fertilità del terreno;



- è stato previsto un bacino di contenimento per il serbatoio del generatore diesel di emergenza e per l'olio di raffreddamento impiegato nel trasformatore MT/AT.

4.4.3 Impatti sulla componente – Fase di dismissione

Si prevede che gli impatti potenziali derivanti dalle attività di dismissione siano assimilabili a quelli previsti nella fase di costruzione:

- occupazione del suolo da parte dei mezzi atti al ripristino dell'area ed alla progressiva rimozione dei moduli fotovoltaici e delle cabine e locali tecnici (impatto diretto);
- contaminazione in caso di sversamento accidentale degli idrocarburi contenuti nei serbatoi di alimentazione dei mezzi di campo in seguito ad incidenti (impatto diretto).

La fase di ripristino del terreno superficiale e di dismissione dei moduli fotovoltaici e delle cabine darà luogo sempre a una modificazione dell'utilizzo del suolo sull'area di progetto.

In fase di dismissione dell'impianto saranno rimosse tutte le strutture facendo attenzione a non asportare porzioni di suolo e saranno ripristinate le condizioni esistenti. Si ritiene pertanto che l'impatto avrà estensione locale e durata breve.

L'utilizzo dei mezzi meccanici impiegati per le operazioni di ripristino dell'area, nonché per la rimozione e trasporto delle strutture previste nell'impianto fotovoltaico, potrebbe comportare, in caso di guasto, lo sversamento accidentale di idrocarburi quali combustibili o oli lubrificanti direttamente sul terreno. Le operazioni che prevedono l'utilizzo di questo tipo di mezzi meccanici avranno una durata limitata e pertanto la durata di questo tipo d'impatto è da ritenersi trascurabile, inoltre, si prevede che il cantiere sarà dotato di kit anti-inquinamento.

4.4.4 Azioni di Mitigazione

Si riportano in seguito le misure di mitigazione previste per limitare gli impatti sulla componente suolo e sottosuolo.

In fase di cantiere e dismissione si provvederà ad un'ottimizzazione del numero di mezzi di cantiere previsti in modo tale da evitare il più possibile lo sversamento accidentale di inquinanti nel terreno. In sito o a bordo dei mezzi sarà inoltre presente un kit anti – inquinamento in modo tale da poter provvedere in maniera immediata ad eventuali incidenti. Per riportare la struttura dei suoli al suo stato ante-operam, ultimati i lavori gli stessi verranno arati in modo tale da permettere la crescita e l'attecchimento della vegetazione.

Il progetto prevede la convivenza dell'impianto fotovoltaico con un ambiente semi naturale al fine di mantenere la funzionalità del suolo in termini di fertilità, accumulo di carbonio organico, permeabilità e regimazione delle acque meteoriche, salvaguardia della biodiversità. Obiettivo primario del progetto oggetto di studio è quello di mantenere la vocazione agricola del suolo grazie alla realizzazione di un impianto agri-voltaico che prevede l'integrazione tra un impianto olivicolo super-intensivo e l'impianto fotovoltaico. Tra i filari di moduli fotovoltaici saranno realizzati i filari di ulivi.

L'inerbimento dell'area libera sotto i pannelli e tra le file verranno gestite ove compatibile tramite la pratica del sovescio inoltre, si prevede la trinciatura delle potature degli olivi, pratica agronomica consistente nell'interramento di apposite colture allo scopo di mantenere o aumentare la fertilità del terreno.

Al fine di non interferire con la falda acquifera posta a -90 metri da piano campagna, il lavaggio dei pannelli fotovoltaici avverrà senza utilizzo di detersivi e l'agricoltura in sito verrà coltivata secondo principi dell'agricoltura biologica, senza utilizzo di pesticidi e composti chimici che potrebbero intaccare lo stato qualitativo delle acque e dei terreni.

Inoltre, per l'area interna alla recinzione dove non sarà possibile il proseguo dell'attività agricola si prevede, di conservare e ove necessario integrare l'inerbimento a prato permanente, che porterà numerosi vantaggi:

- Limitare fortemente l'erosione del suolo provocata dalle acque e dal vento;
- Importante funzione di depurazione delle acque;
- Riduzione delle perdite di elementi nutritivi per lisciviazione grazie all'assorbimento da parte delle piante erbacee;
- Miglioramento della fertilità del suolo, attraverso l'aumento di sostanza organica;
- Produzione di O₂ e immagazzinando di carbonio atmosferico;
- Miglioramento dell'impatto paesaggistico con una gestione generalmente poco onerosa.

4.5 ACQUE SUPERFICIALI

L'area di interesse rientra nell'Idro-ecoregione 16 "BasilicataTavoliere", unità idrografica 3 "Tavoliere delle Puglie" ed è interessato dai bacini del Candelaro, del Cervaro e del Carapelle, i quali sono da annoverare tra i maggiori corsi d'acqua, insieme al Fiume Ofanto, sia per estensione della rete fluviale che per significatività dei deflussi

Nell'ambito dell'area interessata dal progetto risulta essere presente il torrente Carapelle. Tale corso d'acqua mostra un andamento delle portate irregolare con momenti di secca e, anche se per breve durata, inaspettati eventi di piena con portate anche di elevata entità.



Figura 4.6: Stralcio ortofoto con indicate perimetrazioni aree in progetto (rosso), il percorso di connessione alla RTN (arancio) ed alveo del torrente Carapelle (giallo).

4.5.1 Identificazione delle azioni di impatto e dei potenziali ricettori

Le principali fonti di impatto saranno dovute a:



- Utilizzo di acqua per le necessità legate alle attività di cantiere;
- Utilizzo di acqua per la pulizia dei pannelli in fase di esercizio;
- Utilizzo di acqua per l'irrigazione dell'impianto olivicolo in progetto;
- Possibile contaminazione delle acque in caso di sversamento accidentale degli idrocarburi contenuti nei serbatoi di alimentazione dei mezzi di campo in seguito ad incidenti, o dal serbatoio di alimentazione del generatore di emergenza.

I principali corpi idrici in prossimità del sito risultano essere:

- Torrente Carapelle, localizzato a circa 2 Km dal Sito;
- Canale Biasifiocco e Montecorvo, localizzato a circa 1200 metri dal Sito;
- Canale Ponticello, Santo Spirito e San Leonardo, localizzato a circa 1,3 Km dal Sito;
- Canale Nannarone e Vallone del Forno, posto a circa 3 Km dal Sito.

4.5.2 *Impatto sulla componente – Fase di costruzione*

Si ritiene che i potenziali impatti legati alle attività di costruzione siano i seguenti:

- Utilizzo di acqua per le necessità di cantiere (impatto diretto);
- Interazione delle opere in fase di costruzione con i drenaggi naturali (impatto indiretto);
- L'eventualità di possibili sversamenti accidentali di liquidi inquinanti provenienti dai mezzi d'opera o dalle aree di cantiere. L'impatto da considerare consiste in eventuali sversamenti accidentali di liquidi inquinanti che potrebbero verificarsi in caso di incidente o rottura meccanica; in questa eventualità l'impatto potrà assumere un livello di gravità variabile a seconda dell'entità dello sversamento (impatto diretto).

Il consumo di acqua per necessità di cantiere è legato alle operazioni di bagnatura delle superfici, al fine di limitare il sollevamento delle polveri prodotte dal passaggio degli automezzi sulle strade sterrate e dai movimenti terra inoltre, si prevede l'utilizzo di acqua necessaria per la preparazione del cemento e per usi domestici.

L'approvvigionamento idrico verrà effettuato mediante autobotte, qualora la rete di approvvigionamento non fosse disponibile. Non sono previsti prelievi diretti da acque superficiali o da pozzi per le attività di realizzazione delle opere.

La progettazione della rete di drenaggio è stata costruita sulla base dell'individuazione delle principali informazioni morfologiche e idrologiche a scala di bacino, come pendenze e isoipse, delimitazione del bacino idrografico, rete principale e secondaria. Una volta definiti i principali solchi di drenaggio naturali esistenti allo stato attuale, identificati sulla base della simulazione del modello digitale del terreno, è stata dimensionata la rete di drenaggio di progetto principalmente lungo tali solchi naturali e sono state implementate opere di laminazione e infiltrazione.

Tale scelta consente di evitare di modificare la rete naturale, permettendo ai deflussi superficiali di seguire i percorsi naturali, senza interferenze dovute alla costruzione della viabilità, alla disposizione dei tracker e delle altre opere di progetto.

In merito alla messa in sicurezza dalla pericolosità idraulica dell'area, sulla stessa base concettuale si sono progettate le protezioni del sito dal potenziale allagamento; la realizzazione di arginature di basso impatto ha lo scopo di direzionare le acque senza incidere sull'impatto dei recettori idrici.

La preparazione del sito inoltre non prevede opere su larga scala di scotico, ma solo il taglio vegetazione ove essa impedisca la regolare esecuzione delle attività di costruzione e operatività. La viabilità di cantiere è assunta in materiale drenante. Non è prevista l'impermeabilizzazione di alcuna area se non trascurabilmente (cabine di campo). Tutto ciò contribuisce alla riduzione dell'impatto delle opere complessive.



Fin dalla fase di cantiere, saranno realizzati i drenaggi di progetto, evitando quindi anche durante la fase di costruzione possibili ostruzioni o modifiche dei drenaggi naturali. La viabilità di cantiere sarà in materiale drenante. L'attività di preparazione dell'area descritta sarà, in termini idrologici, paragonabile alla preparazione del terreno presemina.

Un possibile impatto transitorio sarà costituito dalle aree di stoccaggio temporaneo che saranno rimosse al termine del cantiere.

Nel caso di eventuali sversamenti saranno adottate le procedure previste dal sito che includono l'utilizzo di kit anti-inquinamento.

4.5.3 Impatto sulla componente – Fase di Esercizio

Per la fase di esercizio i possibili impatti individuati sono i seguenti:

- Utilizzo di acqua per la pulizia dei pannelli;
- Utilizzo di acqua per l'irrigazione dell'Impianto Olivicolo;
- Minima modifica delle capacità idrologiche delle aree di installazione strutture.

L'impatto sull'ambiente idrico è riconducibile all'uso della risorsa per la pulizia dei pannelli in ragione di circa 1300 m³/anno di acqua che andrà a dispersione direttamente nel terreno. Per la pulizia dei pannelli sarà utilizzata solamente acqua senza detersivi. Tuttavia, si sottolinea che l'approvvigionamento idrico verrà effettuato mediante acquedotto od eventualmente autobotte, indi per cui sarà garantita la qualità delle acque di origine in linea con la legislazione vigente. Non sono previsti prelievi diretti da acque superficiali o da pozzi per le attività di realizzazione delle opere.

In merito alle modifiche nella rete di drenaggio naturale è stato identificato un reticolo idrografico principale caratterizzato da corsi preferenziali che non presentano un alveo ben definito ma possono raggiungere portate significative in seguito ad eventi di pioggia intensi non ordinari. Alcuni di questi ricadono all'interno dell'area di progetto e pur non essendo ben definiti, possono raggiungere portate significative a seguito di eventi di pioggia particolarmente intensi, per questo motivo sono stati studiati.

Il progetto ha previsto una sistemazione del drenaggio oggi assente al fine di indirizzare e distribuire le portate, costituita da canalette di forma trapezia scavate nel terreno naturale e rinverdite.

Tra i vantaggi idraulici essi immagazzinano e convogliano le acque scolanti meteoriche favorendo la riduzione dei picchi di deflusso, l'infiltrazione e il rallentamento dei flussi, a seconda della pendenza. Tali opere sono state e sono tuttora largamente in uso nelle aree rurali.

Durante l'avvento dei sistemi di gestione sostenibile questa categoria è stata rielaborata progettualmente creando nuove funzioni quali detenzione, infiltrazione, bioremediation ed ecologica.

Di seguito alcuni esempi:

- Può essere promossa la sedimentazione mediante l'uso di una fitta vegetazione, solitamente piante erbacee, che garantisce basse velocità di flusso per intrappolare gli inquinanti particellari e indiretti effetti di fitodepurativi;
- È possibile installare dighe o berme lungo il fosso per favorire ulteriormente lo stoccaggio, il rallentamento, la sedimentazione e l'infiltrazione;
- Mediante la formazione di sottofondo in materiale drenante è possibile incrementare l'infiltrazione creando opere miste con trincee drenanti;
- Utilizzo in commistione con bacini di detenzione come ingresso o uscita.

In una breve fascia, per sicurezza nel corso della vita utile di progetto, è stata prevista l'adozione di stabilizzazione superficiale con tecniche di ingegneria naturalistica mediante la posa di geotessuto (naturale) di larghezza variabile lungo i percorsi principali non regimentati. Inoltre, al fine di salvaguardare le strutture a supporto dei moduli fotovoltaici, sono previsti rivestimenti in pietrame



attorno ai pali delle strutture in corrispondenza dei percorsi idrografici principali non regimentati, così da prevenire danni dovuti a fenomeni di erosione nel lungo periodo.

La sostenibilità e l'attenzione alle acque non ha riguardato solo la progettazione della rete di drenaggio delle acque meteoriche ma è risalita a monte integrandosi nello stato di fatto minimizzando le interferenze con l'idrografia esistente e l'utilizzo delle tradizionali opere dell'ingegneria civile (infrastrutture grigie) a favore delle infrastrutture verdi che mitigano gli impatti biofisici dovuti all'urbanizzazione riducendo il rischio idrogeologico, creando benefici ecosistemici e promuovendo gli obiettivi della politica comunitaria.

L'impianto fotovoltaico interesserà una superficie pari a circa 93 ettari recintati. L'idea progettuale prevede l'integrazione dell'impianto fotovoltaico con un impianto olivicolo super-intensivo, costituito da olivi posizionati ad una distanza di circa 1 m l'uno dall'altro con un rapporto di numero di elementi arborei pari a circa 1000 per ettaro. Si evidenzia che l'impianto olivicolo sarà dotato di impianto di microirrigazione goccia a goccia, in particolare si stima un fabbisogno idrico limitato pari a circa 1000 – 1300 mc/ha.

Nell'arco della vita utile di progetto il periodo più critico sarà al termine del cantiere e all'inizio della fase di esercizio. Come descritto la preparazione del sito non prevedrà opere su larga scala di scotico. La viabilità di cantiere sarà in materiale drenante. Tale periodo critico sarà in termini idrologici paragonabile alle attività agricole di preparazione del terreno presemina.

Si conclude quindi che durante la fase di esercizio sulla base delle considerazioni sopra riportate l'impatto idrologico e idraulico sul ricettore sarà minimo o trascurabile.

4.5.4 Impatto sulla componente – Fase di dismissione

Come visto per la fase di Costruzione, il consumo di acqua per necessità di cantiere è strettamente legato alle operazioni di bagnatura delle superfici per limitare il sollevamento delle polveri dalle operazioni di ripristino delle superfici e per il passaggio degli automezzi sulle strade sterrate.

L'approvvigionamento idrico verrà effettuato mediante acquedotto o autobotte. Non sono previsti prelievi diretti da acque superficiali o da pozzi per le attività di Dismissione.

Sulla base di quanto precedentemente esposto e delle tempistiche di riferimento, si ritiene che l'impatto sia di durata temporanea, che sia di estensione locale e di entità non riconoscibile.

Sulla base di quanto previsto dal piano di decommissioning non saranno lasciati in loco manufatti in quanto è previsto il ripristino allo stato iniziale dei luoghi.

4.5.5 Azioni di Mitigazione

Si è prevista una rete costituita da fossi in terra non rivestiti, realizzati in corrispondenza degli impluvi naturali esistenti; questi ultimi sono stati identificati sulla base di una simulazione del modello digitale del terreno con estrazione dei sottobacini idrografici e della rete idrografica primaria e secondaria esistente. Sono inoltre previsti interventi di miglioramento e ripristino dei corsi idrografici principali di drenaggio che non presentano un alveo ben definito, tramite posa di geotessuto (naturale o sintetico). Inoltre, i pali delle strutture dell'impianto in corrispondenza dei corsi principali saranno innalzati di 1 m aggiuntivo per evitare danni in fase di tilt massimo dei moduli ed è prevista la posa di pietrame intorno a suddetti pali al fine di prevenire fenomeni erosivi.

Fin dalla fase di cantiere, saranno realizzati i drenaggi di progetto, evitando anche durante la fase di costruzione possibili ostruzioni o modifiche dei drenaggi naturali.

Tale scelta consente di evitare di modificare la rete naturale, senza interferenze nella costruzione della viabilità, nella disposizione dei tracker e delle altre opere di progetto. Tutte le opere di regimazione rientreranno nell'ambito dell'ingegneria naturalistica.



La preparazione del sito inoltre non prevede opere su larga scala di scotico. La viabilità di cantiere è assunta in materiale drenante.

Inoltre, l'area posta sotto le strutture e tra le file dove saranno messi a dimora i filari di ulivi è previsto l'inerbimento dell'area, questa consentirà di:

- Limitare fortemente l'erosione del suolo provocata dalle acque e dal vento;
- Importante funzione di depurazione delle acque;
- Riduzione delle perdite di elementi nutritivi per lisciviazione grazie all'assorbimento da parte delle piante erbacee;
- Miglioramento della fertilità del suolo, attraverso l'aumento di sostanza organica;
- Produzione di O₂ e immagazzinando di carbonio atmosferico;
- Miglioramento dell'impatto paesaggistico con una gestione generalmente poco onerosa.

Nel caso di eventuali sversamenti saranno adottate le procedure previste dal sito che includono l'utilizzo di kit anti-inquinamento.

4.6 ARIA E CLIMA

4.6.1 *Impatto sulla componente – Fase di costruzione*

Durante la fase di costruzione del Progetto che può essere suddiviso in tre principali attività (realizzazione impianto, realizzazione stazione elettrica di connessione e realizzazione della linea elettrica di connessione).

I potenziali impatti diretti sulla qualità dell'aria sono legati:

- All'utilizzo di veicoli/macchinari a motore nelle fasi di costruzione con relativa emissione di gas di scarico (PM, CO, SO₂ e NO_x).
- A lavori di livellamento e movimento terra per la preparazione delle aree di cantiere e la costruzione del progetto, con conseguente emissione di particolato (PM₁₀, PM_{2.5}) in atmosfera inoltre si prevede la risospensione di polveri dovute al transito di veicoli su strade non asfaltate.

La realizzazione dell'impianto avrà una durata di circa 16 mesi, durante i quali all'interno dell'area di cantiere si prevede che, nelle fasi di maggior attività, opereranno contemporaneamente un numero massimo di 40 mezzi, nello specifico:

- 8 macchine battipalo
- 8 escavatori
- 8 macchine multifunzione
- 3 pale cingolate
- 4 trattori apripista
- 6 camion per movimenti terra
- Occasionalmente si prevede la presenza di mezzi speciali di sollevamento, che opereranno per un tempo limitato pari a singole giornate.

Per quanto riguarda la realizzazione della Stazione di Utenza si prevede che la durata del cantiere sarà pari a circa 8 mesi. In questo tempo si prevede un flusso massimo di 3 camion per il trasporto di materiale entro e fuori dal sito.

All'interno dell'area di cantiere si prevede che, nelle fasi di maggior attività, opereranno contemporaneamente un numero massimo di 6 mezzi, nello specifico:

- 2 miniescavatori
- 2 escavatori
- 2 macchine multifunzione



- Occasionalmente si prevede la presenza di mezzi speciali di sollevamento, che opereranno per un tempo limitato pari a singole giornate.

Infine, per quanto riguarda la realizzazione della connessione si prevede che la durata del cantiere sarà pari a circa 12 mesi. Il cantiere della connessione sarà di tipo lineare e si prevede che, nelle fasi di maggior attività, opereranno contemporaneamente un numero massimo di 6 mezzi, nello specifico:

- 2 camion per il trasporto di materiale fuori dal sito
- 2 escavatori
- 2 macchinari TOC (se necessari per particolari tratti di posa);
- Occasionalmente si prevede la presenza di mezzi speciali di sollevamento, che opereranno per un tempo limitato pari a singole giornate.

Per quanto riguarda l'eventuale transito di veicoli su strade non asfaltate, con conseguente risospensione di polveri in atmosfera, la viabilità utilizzata è costituita principalmente da strade esistenti asfaltate. Gli unici tratti non asfaltati sono costituiti dalla strada di accesso al sito di intervento e alla viabilità interna all'area di cantiere.

Considerando la tipologia di sorgenti di impatto si ritiene che non si verificheranno ricadute significative al di fuori della recinzione di cantiere. La durata degli impatti è di breve durata, discontinua e limitata nel tempo. Gli impatti risulteranno trascurabili e a bassa significatività.

Al fine di contenere quanto più possibile le emissioni di inquinanti gassosi e polveri, durante la fase di costruzione saranno adottate norme di pratica comune e, ove richiesto, misure a carattere operativo e gestionale.

In particolare, per limitare le emissioni di gas si garantirà il corretto utilizzo dei mezzi e macchinari, una loro regolare manutenzione e buone condizioni operative. Dal punto di vista gestionale si limiterà le velocità dei veicoli e si eviterà di tenere inutilmente accesi i motori di mezzi e macchinari.

Per quanto riguarda la produzione di polveri, saranno adottate, ove necessario, idonee misure a carattere operativo e gestionale, quali:

- bagnatura delle gomme degli automezzi;
- umidificazione del terreno nelle aree di cantiere per impedire il sollevamento delle polveri, specialmente durante i periodi caratterizzati da clima secco;
- riduzione della velocità di transito dei mezzi.

4.6.2 Impatto sulla componente – Fase di esercizio

Durante la fase di esercizio non sono attesi potenziali impatti negativi sulla qualità dell'aria, vista l'assenza di significative emissioni di inquinanti in atmosfera. Le uniche emissioni attese, discontinue e trascurabili, sono ascrivibili ai veicoli che saranno impiegati durante le attività di manutenzione dell'impianto fotovoltaico e della sottostazione. Inoltre, saranno previsti gli interventi di gestione dell'impianto olivicolo, principalmente le attività prevederanno l'intervento di una macchina potatrice e di una macchina per la raccolta meccanizzata delle olive.

Non sono previste attività di manutenzione per la linea di connessione, pertanto dato il numero limitato dei mezzi coinvolti, l'impatto è da ritenersi non significativo.

L'esercizio del Progetto determina un impatto positivo sulla componente aria, consentendo un notevole risparmio di emissioni, sia di gas ad effetto serra che di macro inquinanti, rispetto alla produzione di energia mediante combustibili fossili tradizionali.

Sulla base del calcolo della producibilità riportato nel Relazione Tecnica Descrittiva del progetto definitivo, è stata stimata la seguente produzione energetica dell'impianto fotovoltaico 81.536 MWh/anno.



Partendo da questi dati, è possibile calcolare quale sarà il risparmio in termini di emissioni in atmosfera evitate (CO₂, NO_x, SO_x, CO e polveri), ossia quelle che si avrebbero producendo la medesima quantità di energia utilizzando combustibili fossili.

Per il calcolo delle emissioni risparmiate di CO₂ è stato utilizzato il metodo da rapporto ISPRA 2019 che determina i fattori di emissione di CO₂ da produzione termoelettrica lorda per combustibile definendolo pari a 491 gCO₂/kWh (solo fossile, anno 2017).

Tabella 4.1: Fattore di emissione di CO₂ da produzione termoelettrica lorda per combustibile

INQUINANTE	FATTORE EMISSIVO	ENERGIA PRODOTTA	EMISSIONI RISPARMIATE
	g/kWh	MWh/anno	T/anno
CO ₂	491,0	133.669	65.631,48

A questo si aggiunge l’impianto olivicolo, che è in grado di fissare CO₂. In termini di fissazione del Carbonio netto le piante arboree, visto il loro ciclo poliennale, sono più efficienti rispetto alle piante erbacee; questa capacità delle piante arboree può essere inoltre aumentata con delle strategie di coltivazione, come per esempio la gestione del suolo, attraverso l’uso di *cover crops* (per un maggiore accumulo di carbonio) che eviti la lavorazione del terreno. È importante precisare che le piante assorbono CO₂ dall’atmosfera e rilasciano ossigeno (O₂). Una porzione della CO₂ assorbita ritorna nell’atmosfera attraverso la respirazione, mentre una parte è stoccata in varie componenti organiche, creando così un “*carbon sink*”, ovvero un sito di accumulo del Carbonio.

Sebbene le piante agrarie abbiano un ciclo vitale breve rispetto a quello delle specie forestali e non coprono permanentemente il suolo con la chioma, possiedono un alto potenziale di fissazione del Carbonio e l’ulivo, tra le colture agrarie, è una specie che possiede un ciclo vitale più lungo (in alcuni casi millenario), quindi di grande importanza nell’assorbimento della CO₂ atmosferica (Van der Werf *et al.*, 2009).

L’olivo in particolare mostra una capacità di stoccaggio del Carbonio pari a 9.542 t di CO₂/anno/ettaro e, ove fossero considerati i frutti e i residui di potatura cumulati nelle strutture permanenti per singola pianta, con 28.916 kg di CO₂/anno/pianta (Proietti *et al.*, 2016).

Per il calcolo delle emissioni dei principali macro inquinanti emessi dagli impianti termoelettrici sono stati utilizzati i fattori di emissione dei contaminanti atmosferici emessi dal settore elettrico per la produzione di energia elettrica e calore (g/kWh), pubblicati nel rapporto ISPRA 2019.

Per il calcolo delle emissioni dei principali macro inquinanti emessi dagli impianti termoelettrici sono stati utilizzati i fattori di emissione dei contaminanti atmosferici emessi dal settore elettrico per la produzione di energia elettrica e calore (g/kWh), pubblicati nel rapporto ISPRA 2019.

Tabella 4.2: Fattori di emissione dei contaminanti atmosferici emessi dal settore elettrico per la produzione di energia elettrica e calore (g/kWh*)

INQUINANTE	FATTORE EMISSIVO	ENERGIA PRODOTTA	EMISSIONI RISPARMIATE
	g/kWh	MWh/anno	T/anno
NO _x	0,2274	133.669	30,39
SO _x	0,0636		8,50
CO	0,0977		13,06
PM10	0,0054		0,72

* energia elettrica totale al netto dei pompaggi + calore in kWh



4.6.3 *Impatto sulla componente – Fase di dismissione*

Per la fase di dismissione si prevedono impatti sulla qualità dell'aria simili a quelli attesi durante la fase di costruzione, principalmente collegati all'utilizzo di mezzi/macchinari a motore e generazione di polveri da movimenti mezzi.

In particolare si prevedono le seguenti emissioni:

- Emissione temporanea di gas di scarico (PM, CO, SO₂ e NO_x) in atmosfera da parte dei mezzi e veicoli coinvolti nella rimozione, smantellamento e successivo trasporto delle strutture di progetto e ripristino del terreno;
- Emissione temporanea di particolato atmosferico (PM₁₀, PM_{2.5}), prodotto principalmente da movimentazione terre e risospensione di polveri da superfici/cumuli e da transito di veicoli su strade non asfaltate.

Rispetto alla fase di cantiere si prevede l'utilizzo di un numero inferiore di mezzi e di conseguenza la movimentazione di un quantitativo di materiale pulverulento limitato. La fase di dismissione durerà circa 12 mesi, determinando impatti di natura temporanea. Inoltre le emissioni attese sono di natura discontinua nell'arco dell'intera fase di dismissione.

Di conseguenza, la valutazione degli impatti è analoga a quella presentata per la fase di cantiere, con impatti trascurabili e significatività bassa.

Concludendo, il progetto nel suo complesso (costruzione, esercizio e dismissione) non presenta particolari interferenze con la componente aria e la valutazione condotta non ha ravvisato alcun tipo di criticità. Al contrario, si sottolinea che l'impianto di per sé costituisce un beneficio per la qualità dell'aria, in quanto consente la produzione di 133.669 MWh/anno di energia elettrica senza il rilascio di emissioni in atmosfera, tipiche della produzione di energia mediante l'utilizzo di combustibili fossili.

4.6.4 *Azioni di Mitigazione*

Considerate le sorgenti di impatto si ritiene che non si verificheranno ricadute significative, data la breve, limitata e discontinua durata degli impatti nel tempo.

Le misure di mitigazione e compensazione previste al fine di contenere quanto più possibile le emissioni di inquinanti gassosi e polveri, durante la fase di costruzione e dismissione comprenderanno l'adozione di norme di pratica comune e, ove richiesto, misure a carattere operativo e gestionale.

In particolare, per limitare le emissioni di gas si garantiranno il corretto utilizzo di mezzi e macchinari, una loro regolare manutenzione e buone condizioni operative. Dal punto di vista gestionale si limiterà le velocità dei veicoli e si eviterà di tenere inutilmente accesi i motori di mezzi e macchinari.

Per quanto riguarda la produzione di polveri, saranno adottate, ove necessario, idonee misure a carattere operativo e gestionale, quali:

- bagnatura delle gomme degli automezzi;
- umidificazione del terreno nelle aree di cantiere per impedire il sollevamento delle polveri, specialmente durante i periodi caratterizzati da clima secco;
- riduzione della velocità di transito dei mezzi.

4.7 BENI MATERIALI, PATRIMONIO CULTURALE E AGROALIMENTARE, PAESAGGIO

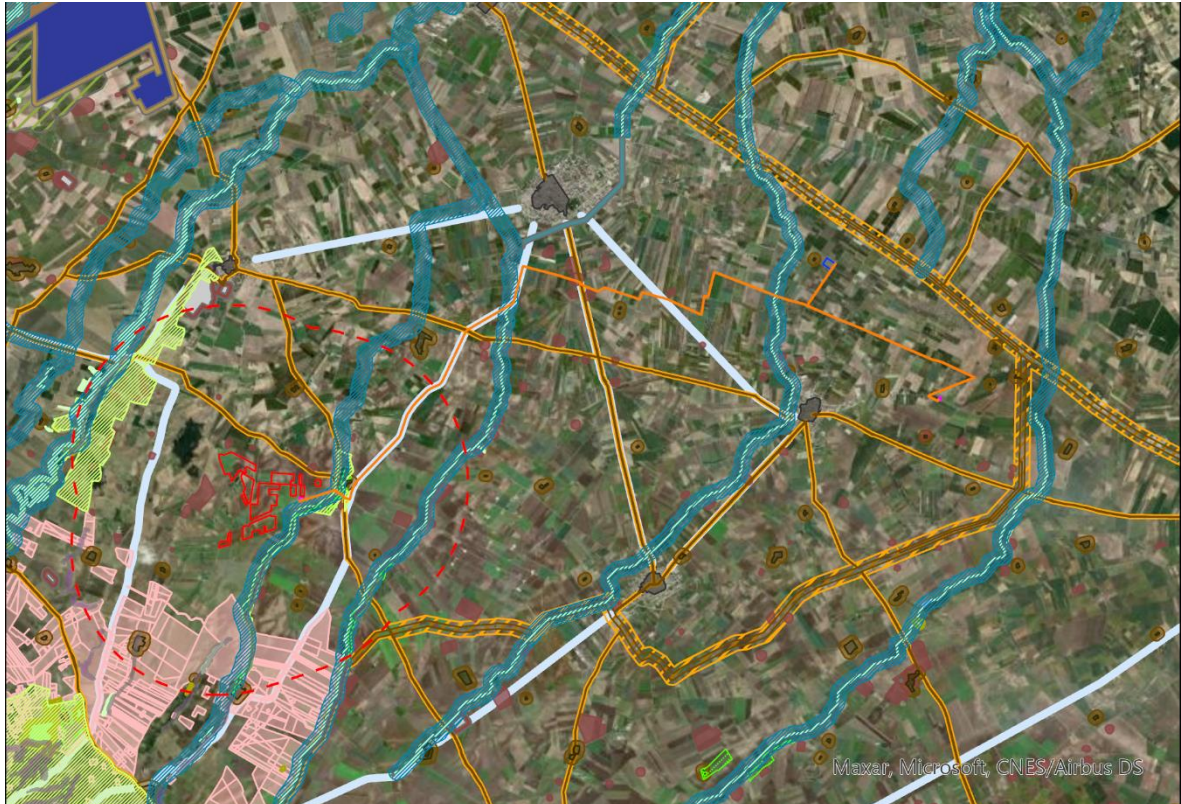

ELEMENTI DI INTERESSE PAESAGGISTICO NELL' AREA DI INTERVENTO

- Recinzione Impianto Fotovoltaico
- Sottostazione Elettrica
- Stazione di Utenza
- Linea di Connessione AT
- Buffer 3 Km impianto

Elementi di Interesse Paesistico nell'Area oggetto di intervento
Componenti Idrologiche

- Rete Ecologica Regionale- Connessioni
- Fascia di 150 m di Fiumi, Torrenti e Corsi d'Acqua

Componenti Botanico- Vegetazionali

- Pascoli Naturali
- Formazioni Arbustive

Componenti Culturali- Insediative

- Stratificazione Insediativa- Siti Storico Culturali
- Stratificazione Insediativa- Rete Tratturi
- Paesaggi Rurali
- Città Consolidata
- Aree a Rischio Archeologico
- Aree di Rispetto Zone di Interesse Archeologico
- Aree di Rispetto Siti Storico Culturali
- Aree di Rispetto Rete Tratturi
- Beni Paesaggistici - Art. 142 Lett. M
- Beni Paesaggistici - Art. 142 Lett. H

Figura 4.7: Elementi di interesse paesaggistico nell'area oggetto di intervento

L'area in cui ricade il sito oggetto del seguente Studio di Impatto Ambientale risulta essere caratterizzata dalla forte presenza del tessuto agricolo, che rappresenta il paesaggio caratteristico del Tavoliere.

Sono stati evidenziati con un retino marrone i tratturi, questi sono gli elementi che meglio rappresentano il patrimonio storico culturale del Tavoliere. I tratturi rappresentano il passaggio delle greggi e degli armamenti, prima della costruzione delle antiche strade romane lungo questi si svolgevano intensi traffici commerciali. Oggi i tratturi rappresentano beni di notevole interesse per



l'archeologia, per la storia politica, militare economica, sociale e culturale e sono sottoposti a tutela. I tratturi di maggiore interesse per il progetto sono il "Tratturello Mortellito - Ferrante", il "Regio Tratturo Foggia – Ortona - Lavello", "Regio Tratturello Cerignola -Ponte di Bovino" e il "Tratturello Carapelle – Stornarella" che sono tutelati con una fascia di rispetto di 30 m, come disposto dal PTCP della Provincia di Foggia.

Altri elementi rappresentati il patrimonio storico – culturale del Tavoliere sono rappresentati dalle masserie, queste sono state evidenziate con un retino color Bordeaux per quelle rientranti nelle aree a rischio archeologico, mentre con un retino color vinaccia quelle rientranti nei siti storico culturale tutelate con un buffer di 100 m.

Un altro elemento di considerevole interesse paesaggistico è rappresentato dal Torrente Carapelle, che corre a 2 Km ad ovest del sito, tutelato con una fascia di rispetto di 150 m per sponda.

Il tratteggio rosso indica un buffer di 3 km dalla recinzione dell'impianto che indica la "zona di visibilità teorica" definita come l'area in cui il nuovo impianto può essere teoricamente visto (Atto Dirigenziale n. 162 del 06/06/2014).

L'area oggetto di studio, come precedentemente descritto, risulta inserita in un contesto paesaggistico tendenzialmente uniforme, principalmente caratterizzato dalla presenza di territorio agricolo uniforme, in cui prevalgono i seminativi e le colture intensive. L'area oggetto di progetto risulta tuttavia priva di culture di pregio invece presenti in altre zone dell'ambito "Tavoliere".

Il Sito risulta essere inoltre fortemente influenzato dalla presenza di Pale Eoliche, che risultano essere l'elemento caratterizzante del territorio in sarà ubicato l'intervento.

A seguito di un sopralluogo, dove è stata indagata l'area interessata dall'intervento è emerso che lo stato attuale dei luoghi nell'area di impianto vede la quasi totalità della superficie rappresentata da colture di cereali (grano duro in particolare), con presenza sporadica di orticoltura a cielo aperto.

Tali colture si ritiene che non apportino un elemento di particolare pregio paesaggistico al contesto di inserimento dell'impianto e, inoltre, non sono presenti colture agricole che diano origine ai prodotti con riconoscimento I.G.P., I.G.T., D.O.C., e D.O.P.

Da un'analisi effettuata sul sito e tramite software GIS, utilizzando i dati vettoriali disponibili dal portale cartografico "sit.puglia", è stato possibile inoltre appurare l'assenza di particolari beni naturali e culturali quali ulivi monumentali e muretti a secco all'interno e nei pressi dell'area di progetto.

In seguito si riporta una breve analisi fotografica che mostra lo stato di fatto dell'area oggetto di intervento e del suo intorno.

4.7.1 Identificazione delle azioni di impatto e dei potenziali ricettori

Le principali fonti di impatto per la componente in oggetto, risultano essere:

- La sottrazione di areali dedicati alle produzioni di prodotti agricoli;
- La presenza fisica del cantiere, dei macchinari e dei cumuli di materiali di cantiere;
- L'impatto luminoso in fase di costruzione
- Il taglio di vegetazione necessario alla costruzione dell'impianto;
- La presenza del parco fotovoltaico e delle strutture connesse;
- Gli impatti dovuti ai cambiamenti fisici degli elementi che costituiscono il paesaggio.

Di seguito si riportano i potenziali recettori lineari e puntuali per l'impianto oggetto del seguente Studio di Impatto Ambientale. I recettori sono luoghi o percorsi che rappresentano elementi di particolare interesse paesaggistico e risultano quindi fruibili dalla popolazione.

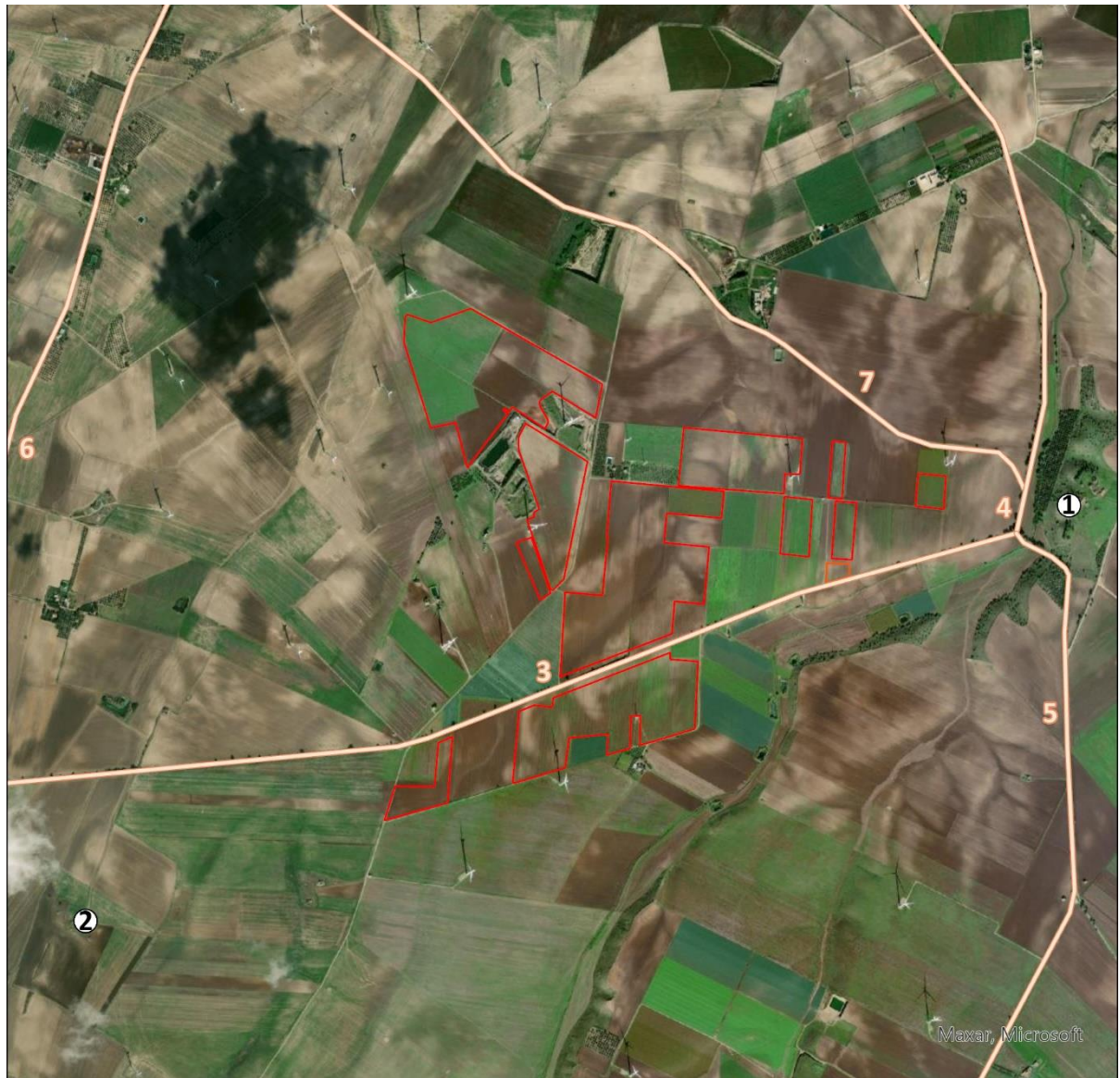

Potenziali Recettori

- Ciaffa 1- Recinzione
- Ciaffa 1- Stazione Utente
- Ciaffa 1- Recettori Puntuali
- Ciaffa 1- Recettori Lineari

Figura 4.8: Ciaffa 1 – Potenziale Recettori

I potenziali recettori individuati nei pressi dell'impianto risultano essere:

1. Masseria Ferranti, localizzata a Est, a circa 450 metri dal Sito;
2. Masseria Posta di San Marco, localizzata a Sud -Ovest, a circa 1,3 Km dal Sito;
3. Strada Provinciale 92, con scorrimento Est – Ovest localizzata baricentricamente al Sito;
4. Regio Tratturello Foggia Ortona Lavello, con scorrimento Nord – Sud, localizzato ad Est del Sito a circa 400 metri dallo stesso;
5. Strada Provinciale 87, con scorrimento Nord – Sud, localizzata a Sud Est del Sito, a circa 1,2 Km;
6. Strada Provinciale 85, con scorrimento Nord – Sud, localizzata ad Ovest del Sito a circa 1,5 Km dallo stesso;

7. Tratturello Mortellito – Ferrante, con scorrimento Est – Ovest, localizzata a Nord del Sito a circa 200 metri dallo stesso.

Si riportano di seguito delle riprese fotografiche dai recettori sensibili individuati nell'intorno dell'impianto, oggetto del seguente Studio di Impatto Ambientale.



Fotografia 1 – Masseria Ferranti



Fotografia 2 – Masseria Posta di San Marco



Fotografia 3 – Strada Provinciale 92



Fotografia 4 – Regio Tratturello Foggia – Ortona - Lavello



Fotografia 5 – Strada Provinciale 87



Fotografia 6 – Strada Provinciale 85



Fotografia 7 – Tratturello Mortellito - Ferrante

Dall'analisi fotografica sopra riportata che mostra le viste dai recettori sensibili verso l'area di impianto si evidenzia che lo stesso, data la morfologia del territorio e data la presenza di vegetazione nel contesto di riferimento, risulta essere scarsamente visibile.

Si sottolinea inoltre che nei punti in cui l'impianto è visibile la percezione che si avrà sarà quella di un filare alberato data la completa mitigazione dell'impianto.

4.7.2 Impatto sulla componente – Fase di Costruzione

I cambiamenti diretti al paesaggio derivano principalmente dalla perdita di suolo agricolo e di vegetazione necessaria all'installazione delle strutture, delle attrezzature e alla creazione della viabilità di cantiere.

Considerando che,

- le attrezzature di cantiere che verranno utilizzate durante la fase di costruzione, a causa della loro modesta altezza, non altereranno significativamente le caratteristiche del paesaggio;
- l'area di cantiere sarà interna all'area di intervento e sarà occupata solo temporaneamente;
- è prevista la realizzazione di una fascia di mitigazione verde perimetrale. Inoltre, si ricorda che il progetto prevede l'integrazione dell'impianto fotovoltaico con un impianto olivicolo super-intensivo inoltre, le aree poste tra le file e sotto le strutture saranno inerbite.

Pertanto, è possibile affermare che l'impatto sul paesaggio, durante la fase di cantiere, avrà durata breve ed estensione limitata all'area e al suo immediato intorno.

Al fine di minimizzare gli impatti sul paesaggio sono state previste ulteriori misure di mitigazione di carattere gestionale. In particolare:

- Le aree di cantiere verranno mantenute in condizioni di ordine e pulizia e saranno opportunamente delimitate e segnalate;
- Al termine dei lavori si provvederà al ripristino dei luoghi e tutte le strutture di cantiere verranno rimosse, insieme agli stoccaggi di materiale.

In linea generale, saranno adottati anche opportuni accorgimenti per ridurre l'impatto luminoso (Institute of Lighting Engineers, 2005):

- Si eviterà di sovra-illuminare e verrà minimizzata la luce riflessa verso l'alto;
- Verranno adottati apparecchi di illuminazione specificatamente progettati per ridurre al minimo la diffusione della luce verso l'alto;
- Verranno abbassate o spente le luci quando cesserà l'attività lavorativa, a fine turno. Al fine Generalmente un livello più basso di illuminazione sarà comunque sufficiente ad assicurare adeguati livelli di sicurezza;
- Verrà mantenuto al minimo l'abbagliamento, facendo in modo che l'angolo che il fascio luminoso crea con la verticale non sia superiore a 70°.

Date le considerazioni e le misure di mitigazione elencate in precedenza, si ritiene che l'impatto sulla componente in fase di costruzione sarà limitato al solo periodo di attività del cantiere (16 mesi) e avrà estensione esclusivamente locale.

4.7.3 Impatto sulla componente – Fase di esercizio

L'unico impatto sul paesaggio durante la fase di esercizio è riconducibile alla presenza fisica del parco fotovoltaico e delle strutture connesse.

Si riporta di seguito una foto aerea dello stato di fatto dell'area e la stessa con inserimento dell'impianto in progetto ai fini della valutazione dell'impatto visivo-percettivo dell'impianto oggetto del presente studio.



Figura 4.9: Vista aerea – Stato di fatto



Figura 4.10: Vista aerea – Fotoinserimento dell'intervento in progetto

La Figura 4.10 evidenzia che l'impianto in progetto sarà inserito mantenendo il pattern dei campi agricoli presenti e non andrà a modificare la rete di viabilità agro-pastorale.



Figura 4.11: Punti di Presa Fotografica - Fotoinserimenti

Dai fotoinserimenti che seguono è evidente come l'impianto sarà correttamente mitigato dai punti più prossimi al sito (1, 2, 3, 4, 5, 6, 7,). Dai recettori individuati descritti al paragrafo precedente più prossimi al Sito (punti 8, 9), l'impianto risulterà visibile ma correttamente mitigato. Data la morfologia del territorio, la presenza di vegetazione e la distanza dai recettori più distanti dal Sito (punti 10, 11, 12, 13) l'impianto risulta essere scarsamente visibile o non visibile.



Figura 4.12: Fotoinserimento 1 – Stato di Fatto

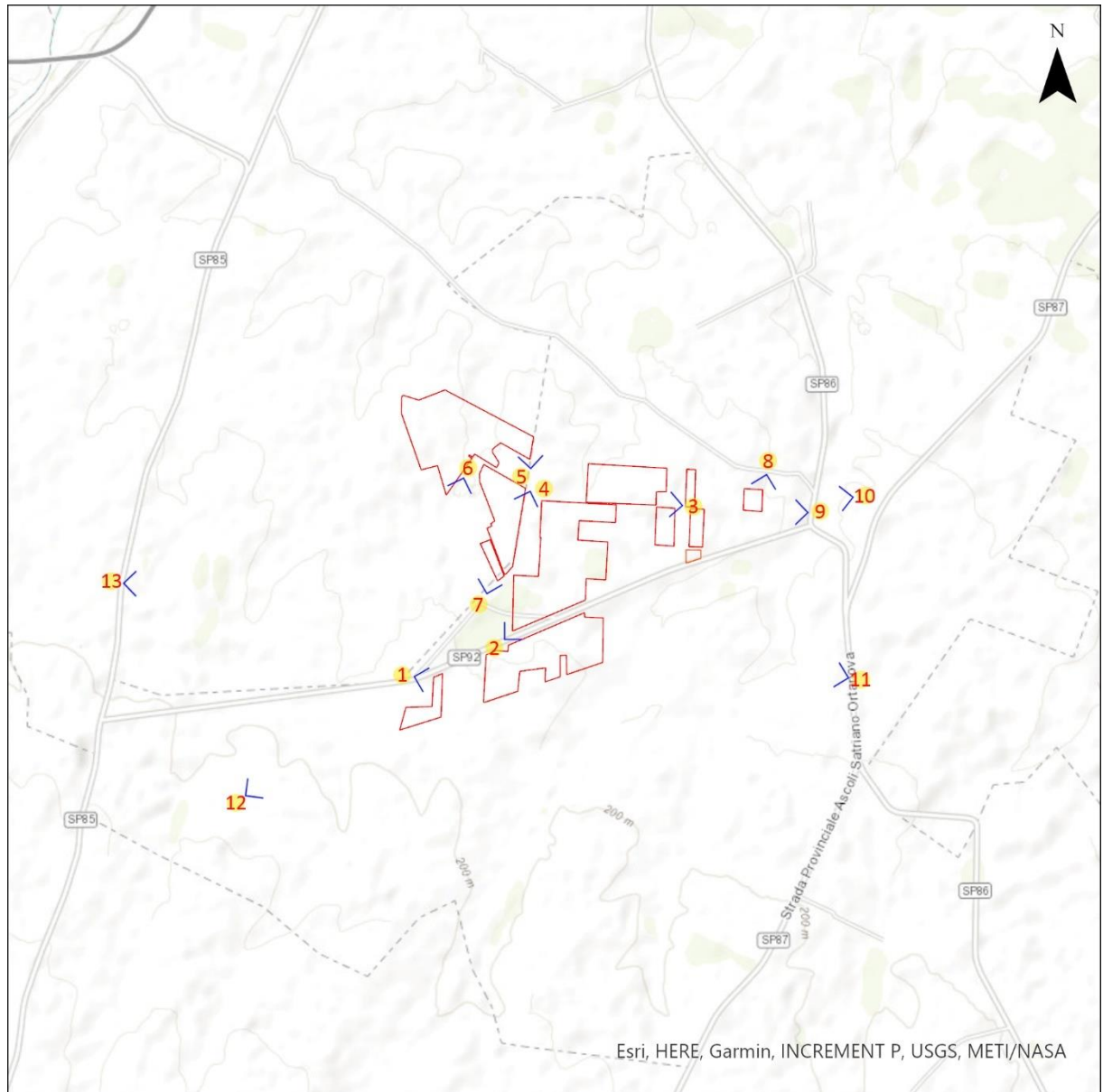

Figura 4.13: Fotoinserimento 1 – Stato di Progetto



Figura 4.14: Fotoinserimento 2 – Stato di Fatto



Figura 4.15: Fotoinserimento 2 – Stato di Progetto



Figura 4.16: Fotoinserimento 3 – Stato di Fatto



Figura 4.17: Fotoinserimento 3 – Stato di Progetto



Figura 4.18: Fotoinserimento 4 – Stato di Fatto



Figura 4.19: Fotoinserimento 4 – Stato di Progetto



Figura 4.20: Fotoinserimento 5 – Stato di Fatto



Figura 4.21: Fotoinserimento 5 – Stato di Progetto



Figura 4.22: Fotoinserimento 6 – Stato di Fatto



Figura 4.23: Fotoinserimento 6 – Stato di Progetto



Figura 4.24: Fotoinserimento 7 – Stato di Fatto



Figura 4.25: Fotoinserimento 7 – Stato di Progetto



Figura 4.26: Fotoinserimento 8 – Stato di Fatto



Figura 4.27: Fotoinserimento 8 – Stato di Progetto



Figura 4.28: Fotoinserimento 9 – Stato di Fatto



Figura 4.29: Fotoinserimento 9 – Stato di Progetto



Figura 4.30: Fotoinserimento 10 – Stato di Fatto



Figura 4.31: Fotoinserimento 10 – Stato di Progetto



Figura 4.32: Punto di Presa fotografica 11



Figura 4.33: Fotoinserimento 12 – Stato di Fatto



Figura 4.34: Fotoinserimento 12 – Stato di Progetto



Figura 4.35: Fotoinserimento 13 – Stato di Fatto



Figura 4.36: Fotoinserimento 13 – Stato di Progetto

A valle delle considerazioni e analisi effettuate sulle caratteristiche dei luoghi e sulla pianificazione vigente, di seguito si riporta la valutazione della compatibilità paesaggistica del progetto fotovoltaico.

In merito alla diversità e all'integrità del paesaggio l'area di progetto ricade all'interno di una porzione del territorio in cui la realtà agraria è predominante. Si tratta tuttavia di coltivazioni di scarso valore paesaggistico e, come mostrato nel paragrafo dedicato, non sono presenti colture agricole che diano origine ai prodotti con riconoscimento I.G.P., I.G.T., D.O.C., e D.O.P .

Il progetto fotovoltaico non andrà a intaccare i caratteri distintivi dei sistemi naturali e antropici del luogo, lasciandone invariate le relazioni spaziali e funzionali.



I parametri di valutazione di rarità e qualità visiva si focalizzano sulla necessità di porre particolare attenzione alla presenza di elementi caratteristici del luogo e alla preservazione della qualità visiva dei panorami. In questo senso l'impianto fotovoltaico ha una dimensione considerevole in estensione e non in altezza, e ciò fa sì che l'impatto visivo-percettivo in un territorio pianeggiante, non sia di rilevante criticità.

Con particolare riferimento all'eventuale perdita e/o deturpazione di risorse naturali e di caratteri culturali, storici, visivi, morfologici o testimoniali si può affermare che l'impianto fotovoltaico non introduce elementi di degrado al sito su cui insiste ma che al contrario, fattori quali la produzione di energia da fonti rinnovabili, la tipologia di impianto, le modalità di realizzazione, nonché l'inserimento dello stesso all'interno di un'area agricola caratterizzata da colture di scarso valore contribuiscono a ridurre i rischi di un eventuale aggravio delle condizioni delle componenti ambientali e paesaggistiche. Convivenza dell'impianto fotovoltaico con un ambiente semi naturale al fine di mantenere la funzionalità del suolo in termini di fertilità, accumulo di carbonio organico, permeabilità e regimazione delle acque piovane e salvaguardia della biodiversità.

Il progetto prevede l'integrazione dell'impianto fotovoltaico con un impianto olivicolo super-intensivo. Inoltre, le aree tra le file e sotto le strutture saranno inerbite.

Riguardo alla capacità del luogo di accogliere i cambiamenti senza effetti di alterazione o diminuzione dei caratteri connotativi o degrado della qualità complessiva, si può affermare che il territorio italiano, soprattutto quello del meridione, sia stato nel corso degli ultimi decenni oggetto a continue trasformazioni. L'energia rinnovabile gioca un ruolo da protagonista in questo senso, con l'installazione di molteplici impianti fotovoltaici ed eolici che contribuiscono a raggiungere gli obiettivi di decarbonizzazione imposti dalla UE.

In merito ai parametri quali vulnerabilità/fragilità e instabilità, si ritiene che il luogo e le sue componenti fisiche, sia naturali che antropiche, in relazione all'impianto fotovoltaico di progetto, non si trovino in una condizione di particolare fragilità in termini di alterazione dei caratteri connotativi, in quanto esso non intaccherà tali componenti o caratteri.

In conclusione, dalle analisi effettuate si può affermare che il progetto è coerente con gli strumenti programmatici e normativi vigenti e che non vi sono incompatibilità rispetto a norme specifiche che riguardano l'area e il sito di intervento.

4.7.4 Impatti sulla componente – Fase di dismissione

La rimozione, a fine vita (circa 30 anni), di un impianto fotovoltaico come quello proposto, risulta essere estremamente semplice e rapida. La modalità di installazione scelta, consentirà il completo ripristino della situazione preesistente all'installazione dei pannelli, ulteriormente migliorata dagli interventi attuati sulla masseria e sulla vegetazione inserita in fase di esercizio.

In fase di dismissione si prevedono impatti sul paesaggio simili a quelli attesi durante la fase di costruzione, principalmente collegati alla presenza delle macchine e dei mezzi di lavoro, oltre che dei cumuli di materiali.

I potenziali impatti sul paesaggio avranno pertanto durata temporanea, estensione locale ed entità riconoscibile.

4.7.5 Azioni di Mitigazione

Durante la fase di costruzione e di dismissione sarà opportuno applicare accorgimenti al fine di mitigare gli impatti sul paesaggio. In particolare, le aree di cantiere saranno mantenute in condizioni di ordine e pulizia e verranno opportunamente delimitate e segnalate al fine di minimizzare il più possibile l'effetto sull'intorno. Ultimati i lavori si provvederà al ripristino dei luoghi e tutte le strutture di cantiere verranno rimosse, insieme agli stocaggi di materiale riportando così l'area al suo stato ante-operam.



Il progetto prevede inoltre alcuni accorgimenti per ridurre l'impatto luminoso derivante dai mezzi e dall'illuminazione di cantiere:

- Si eviterà di sovra-illuminare e verrà minimizzata la luce riflessa verso l'alto;
- Verranno adottati apparecchi di illuminazione specificatamente progettati per ridurre al minimo la diffusione della luce verso l'alto;
- Verranno abbassate o spente le luci quando cesserà l'attività lavorativa, a fine turno.
- Verrà mantenuto al minimo l'abbagliamento, facendo in modo che l'angolo che il fascio luminoso crea con la verticale non sia superiore a 70°.

Infine, si ricorda che a mitigazione visiva dell'impianto è prevista la realizzazione di un filare arboreo esterno alla recinzione.



5. INDICAZIONI SUL PIANO DI MONITORAGGIO AMBIENTALE

Il Piano di Monitoraggio Ambientale ha come scopo quello di individuare e descrivere le attività di controllo che il proponente intende attuare in merito agli aspetti ambientali più significativi dell'opera, per valutarne l'evoluzione.

Il presente documento è stato redatto tenendo in considerazione, dove possibile e ragionevolmente applicabile, le linee guida redatte dal Ministero dell'Ambiente e della Tutela del Territorio e del Mare (MATTM), in merito al monitoraggio ambientale delle opere soggette a VIA (Linee Guida per la predisposizione del Progetto di Monitoraggio Ambientale (PMA) delle opere soggette a procedure di VIA (D.Lgs.152/2006 e s.m.i., D.Lgs.163/2006 e s.m.i.) Indirizzi metodologici generali Rev. del 26/01/2018).

Il monitoraggio ambientale nella VIA rappresenta l'insieme di attività da porre in essere successivamente alla fase decisionale finalizzate alla verifica dei risultati attesi dal processo di VIA ed a concretizzare la sua reale efficacia attraverso dati quali-quantitativi misurabili (parametri), evitando che l'intero processo si riduca ad una mera procedura amministrativa e ad un esercizio formale.

Le attività di Monitoraggio Ambientale possono includere:

- l'esecuzione di specifici sopralluoghi specialistici, al fine di avere un riscontro sullo stato delle componenti ambientali;
- la misurazione periodica di specifici parametri indicatori dello stato di qualità delle predette componenti;
- l'individuazione di eventuali azioni correttive laddove gli standard di qualità ambientale stabiliti dalla normativa applicabile e/o scaturiti dagli studi previsionali effettuati, dovessero essere superati.

Il presente documento, se necessario, sarà aggiornato preliminarmente all'avvio dei lavori di costruzione, al fine di recepire le eventuali prescrizioni impartite dagli Enti competenti a conclusione della procedura di Valutazione di Impatto Ambientale del Progetto.



6. CONCLUSIONI

Il progetto in esame è ubicato nel territorio comunale di Ortona e di Orta Nova, Provincia di Foggia, a circa 4 km a sud rispetto al centro abitato di Ortona e a 8 km a sud-ovest di Orta Nova. L'area si trova a cavallo della SP 92 ed è compresa tra la Strada Provinciale (SP) 85 a ovest e la SP 86 a est.

L'area di intervento risulta essere pari a circa 114,92 ettari complessivi di cui 93 ha recintati. L'intera superficie è suddivisa in 11 sotto-aree separate tra di loro da tratti di viabilità esistente.

Le aree individuate per lo sviluppo dell'impianto fotovoltaico sono inserite in un contesto a vocazione agricola, principalmente caratterizzato da un territorio agricolo uniforme, in cui prevalgono i seminativi e le colture intensive.

Ciò premesso e ricapitolato sulla base delle analisi condotte, il progetto in esame si caratterizza per il fatto che molte delle interferenze sono a carattere temporaneo poiché legate alle attività di cantiere necessarie alle fasi di costruzione e successiva dismissione dell'impianto fotovoltaico, tali interferenze sono complessivamente di bassa significatività.

Le restanti interferenze sono quelle legate alla fase di esercizio dell'impianto agri-voltaico che, nonostante la durata prolungata di questa fase, presentano comunque una significatività bassa. In ogni caso sono state adottate misure specifiche di mitigazione mirate alla salvaguardia della qualità dell'ambiente.

Si sottolinea che tra le interferenze valutate nella fase di esercizio sono presenti anche fattori "positivi" quali la produzione di energia elettrica da sorgenti rinnovabili che consentono un notevole risparmio di emissioni di macro inquinanti atmosferici e gas a effetto serra, quindi un beneficio per la componente aria e conseguentemente salute pubblica. Inoltre, il progetto in questione, presenta un interesse pubblico inserendosi nella strategia di decarbonizzazione perseguita della Puglia

Dalle analisi dello studio emerge che l'area interessata dallo sviluppo dell'impianto agri-voltaico risulta particolarmente idonea a questo tipo di utilizzo in quanto caratterizzata da un irraggiamento solare tra le più alte del Paese, la quasi totale assenza di rischi legati a fenomeni quali calamità naturali.

Il progetto prevede l'integrazione dell'impianto fotovoltaico con un impianto olivicolo super-intensivo al fine di mantenere la funzionalità del suolo in termini di fertilità, accumulo di carbonio organico, permeabilità e regimazione delle acque meteoriche, salvaguardia della biodiversità.

L'indice di copertura del suolo è stato contenuto nell'ordine del 41% calcolato sulla superficie utile di impianto. Le strutture saranno infatti posizionate in maniera da consentire lo sfruttamento agricolo ottimale del terreno. I pali di sostegno sono distanti tra loro 8,30 metri per consentire la coltivazione e garantire la giusta illuminazione al terreno, mentre i pannelli sono distribuiti in maniera da limitare al massimo l'ombreggiamento.

Concludendo, il progetto nel suo complesso (costruzione, esercizio e dismissione) non presenta particolari interferenze con le componenti ambientali e la valutazione condotta non ha ravvisato alcun tipo di criticità. Al contrario, si sottolinea che l'impianto di per sé costituisce un beneficio per la qualità dell'aria, in quanto consente la produzione di 133.669 MWh/anno di energia elettrica senza il rilascio di emissioni in atmosfera, tipiche della produzione di energia mediante l'utilizzo di combustibili fossili.