



COMUNE DI FOGGIA



PROGETTO DEFINITIVO

PROGETTO IMPIANTO DI PRODUZIONE ENERGIA ELETTRICA DA FONTE RINNOVABILE DI TIPO FOTOVOLTAICO UTILITY SCALE

Committente:

Green Genius Italy Utility 13 s.r.l.

Corso Giuseppe Garibaldi, 49
20121 Milano (MI)



StudioTECNICO

Ing. Marco G Balzano

Via Canello Rotto, 3
70125 BARI | Italy
+39 331.6794367
www.ingbalzano.com



Spazio Riservato agli Enti:

REV	DATA	ESEGUITO	VERIFICA	APPROV	DESCRIZ
R0	15/03/2021	SDS	MBG	MBG	Prima Emissione

Numero Commessa:

SV450

Data Elaborato:

15/03/2021

Revisione:

R0

Titolo Elaborato:

Valutazione della Producibilità

Progettista:

ing.MarcoG.Balzano

Ordine degli Ingegneri della Provincia di Bari n.9341
Professionista Antincendio Elenco Ministero degli Interni BA09341101837
Consulente Tecnico d'Ufficio (CTU) Tribunale Bari

Elaborato:

P.02

Sommario

1. Premessa	3
1.1 Generalità.....	3
1.2 Descrizione Sintetica Iniziativa.....	5
1.3 Contatto.....	7
1.4 Localizzazione.....	8
Area Impianto.....	9
Area Sottostazione Elettrica – Punto di Connessione.....	10
1.5 Oggetto.....	10
2. Calcolo della Producibilità	12
2.1 Radiazione Solare e Informazioni Metereologiche.....	12
2.2 Perdite del Sistema.....	13
Perdite per ombreggiamento.....	13
Perdite per basso irraggiamento.....	13
Perdite per temperatura.....	13
Perdite per qualità del modulo fotovoltaico.....	13
Perdite per mismatch del generatore fotovoltaico.....	14
Degrado delle prestazioni dei moduli fotovoltaici.....	14
Perdite sul sistema di conversione.....	14
Consumi ausiliari.....	14
3. Risultati	15
ALLEGATO: REPORT PVSYST	16

SERVIZI TECNICI DI INGEGNERIA

Rif. Elaborato:	Elaborato:	Data	Rev	
SV450-P.02	Valutazione della Producibilità	15/03/2021	R0	Pagina 2 di 16

1. Premessa

1.1 Generalità

La Società **GREEN GENIUS ITALY UTILITY 13 SRL**, con sede in Corso G. Garibaldi, 49 – 20121 Milano (MI), risulta soggetto Proponente di una iniziativa finalizzata alla realizzazione e messa in esercizio di un progetto **Agrofotovoltaico** denominato **"CELONE 3"**.

L'iniziativa prevede la realizzazione di un impianto fotovoltaico destinato alla **produzione di energia elettrica da fonti rinnovabili integrato** da un **progetto agronomico**.

Il modello, meglio descritto nelle relazioni specialistiche, si prefigge l'obiettivo di **ottimizzare** e utilizzare in modo **efficiente** il territorio, producendo **energia elettrica** pulita e garantendo, allo stesso tempo, una **produzione agronomica**.

Il costo della produzione energetica, mediante questa tecnologia, è concorrenziale alle fonti fossili, ma con tutti i vantaggi derivanti dalla tecnologia solare.

L'impianto fotovoltaico produrrà energia elettrica utilizzando come energia primaria l'energia dei raggi solari. In particolare, l'impianto trasformerà, grazie all'esposizione alla luce solare dei moduli fotovoltaici realizzati in materiale semiconduttore, una percentuale dell'energia luminosa dei fotoni in energia elettrica sotto forma di corrente continua che, opportunamente trasformata in corrente alternata da apparati elettronici chiamati "inverter", sarà ceduta alla rete elettrica del gestore locale o di Terna SpA

L'energia fotovoltaica presenta molteplici aspetti favorevoli:

1. il sole è una risorsa gratuita ed inesauribile;
2. non comporta emissioni inquinanti;
3. nessun inquinamento acustico
4. permette una diversificazione delle fonti energetiche e riduzione del deficit elettrico;
5. estrema affidabilità (vita utile superiore a 30 anni);
6. costi di manutenzione ridotti al minimo;
7. modularità del sistema;
8. integrazione con sistemi di accumulo.
9. consente la delocalizzazione della produzione di energia elettrica.

L'iniziativa si inserisce nel quadro istituzionale identificato dall'art.12 del D.Lgs. n. 387 del 29 dicembre 2003, che dà direttive per la promozione dell'energia elettrica prodotta da fonti energetiche rinnovabili nel mercato interno dell'elettricità.

Rif. Elaborato:	Elaborato:	Data	Rev	
SV450-P.02	Valutazione della Producibilità	15/03/2021	R0	Pagina 3 di 16



StudioTECNICO | Ing. Marco G Balzano
Via Cancellotto, 3 | 70125 BARI | Italy
www.ingbalzano.com - +39.331.6764367



Progettista: Ing. Marco Gennaro Balzano
Ordine Degli Ingegneri Della Provincia Di Bari N. 9341

L'impianto in progetto, sfruttando le energie rinnovabili, consente di produrre un significativo quantitativo di energia elettrica senza alcuna emissione di sostanze inquinanti, senza alcun inquinamento acustico e con un ridotto impatto visivo.

Essa si inquadra, pertanto, nel piano di realizzazione di impianti per la produzione di energia fotovoltaica che la società intende realizzare nella Regione Puglia per contribuire al soddisfacimento delle esigenze di energia pulita e sviluppo sostenibile sancite dal Protocollo Internazionale di Kyoto del 1997 e dal Libro Bianco italiano scaturito dalla Conferenza Nazionale Energia e Ambiente del 1998, poiché le fonti energetiche rinnovabili possono contribuire a migliorare il tenore di vita e il reddito nelle regioni più svantaggiate, periferiche insulari, favorendo lo sviluppo interno, contribuendo alla creazione di posti di lavoro locali permanenti, con l'obiettivo di conseguire una maggiore coesione economica e sociale.

In tale contesto nazionale ed internazionale lo sfruttamento dell'energia del sole costituisce una valida risposta alle esigenze economiche ed ambientali sopra esposte.

In questa ottica ed in ragione delle motivazioni sopra esposte si colloca e trova giustificazione il progetto dell'impianto fotovoltaico oggetto della presente relazione.

La tipologia di opera prevista rientra nella categoria "impianti industriali non termici per la produzione di energia, vapore ed acqua calda" citata nell'All. IV articolo 2 lettera b) del D.Lgs 152/2006, aggiornato con il recente D.Lgs 4/2008 vigente dal 13 febbraio 2008.

Tutta la progettazione è stata svolta utilizzando le **ultime tecnologie** con i migliori **rendimenti** ad oggi disponibili sul mercato; considerando che la tecnologia fotovoltaica è in rapido sviluppo, dal momento della progettazione definitiva alla realizzazione potranno cambiare le tecnologie e le caratteristiche delle componenti principali (moduli fotovoltaici, inverter, strutture di supporto), ma resteranno invariate le caratteristiche complessive e principali dell'intero impianto in termini di potenza massima di produzione, occupazione del suolo e fabbricati.

ing. Marco BALZANO
SERVIZI TECNICI DI INGEGNERIA

Rif. Elaborato:	Elaborato:	Data	Rev	
SV450-P.02	Valutazione della Producibilità	15/03/2021	R0	Pagina 4 di 16

1.2 Descrizione Sintetica Iniziativa

L'iniziativa è da realizzarsi nell'agro del Comune di **Foggia** (FG).

Per ottimizzare la produzione agronomica e la produzione energetica, è stato scelto di realizzare l'impianto fotovoltaico mediante strutture ad inseguimento mono-assiale N-S (trackers). Essi garantiranno una maggiore resa in termini di producibilità energetica.

Circa le **attività agronomiche** da effettuare in consociazione con la produzione di energia elettrica da fonte rinnovabile fotovoltaica, si è condotto uno studio agronomico finalizzato all'analisi pedo-agronomica dei terreni, del potenziale e vocazione storica del territorio e dell'attività colturale condotta dall'azienda agricola proprietaria del fondo.

Il progetto prevede, oltre alle opere di mitigazione a verde delle fasce perimetrali, la coltivazione nelle interfile di specie arboree come da relazioni agronomiche.

Per quel che concerne l'impianto fotovoltaico, esso avrà una potenza complessiva è pari a **35 MWn – 44,3352 MWp**.

L'impianto comprenderà **140** inverter da **250 kVA @30°C**.

Gli inverter saranno connessi a gruppi a un trasformatore 800/30.000 V (*per i dettagli si veda lo schema unifilare allegato*).

Segue un riassunto generale dei dati di impianto:

Potenza nominale:	35.000 kW
Potenza picco :	44.335,2 kWp
Inverters:	140 x SUNGROW 250
Strutture:	980 trackers monoassiali – 2 portrait
Moduli fotovoltaici:	76.440 u. x 580 Wp

Presso l'impianto verranno realizzate le cabine di campo e la cabina principale di impianto, dalla quale si dipartiranno le linee di collegamento di media tensione interrate verso la Sotto Stazione Utente AT/MT – Punto di Consegna RTN Terna.

L'impianto sarà collegato in A.T. alla Rete di Trasmissione Nazionale (RTN) di TERNA S.p.A..

In base alla soluzione di connessione (**CODICE PRATICA 202001878**), l'impianto fotovoltaico sarà collegato, mediante la sottostazione MT/AT utente, in antenna a 150 kV su nuovo stallo condiviso della Stazione Elettrica a 380/150 kV di Terna S.p.A. di Foggia sita in Località Mezzana Tagliata.

Rif. Elaborato:	Elaborato:	Data	Rev	
SV450-P.02	Valutazione della Producibilità	15/03/2021	R0	Pagina 5 di 16



StudioTECNICO | Ing. Marco G Balzano
Via Cancellotto, 3 | 70125 BARI | Italy
www.ingbalzano.com - +39.331.6764367



Progettista: Ing. Marco Gennaro Balzano
Ordine Degli Ingegneri Della Provincia Di Bari N. 9341

Essa avrà la finalità di permettere la connessione dell'impianto fotovoltaico alla sezione della Stazione Elettrica RTN. La SSEU consentirà la trasformazione della tensione dalla M.T. a **30 kV** (tensione di esercizio dell'impianto di produzione) alla A.T. a **150 kV** (tensione di consegna lato TERNA S.p.A.).

Le opere, data la loro specificità, sono da intendersi di interesse pubblico, indifferibili ed urgenti ai sensi di quanto affermato dall'art. 1 comma 4 della legge 10/91 e ribadito dall'art. 12 comma 1 del Decreto Legislativo 387/2003, nonché urbanisticamente compatibili con la destinazione agricola dei suoli come sancito dal comma 7 dello stesso articolo del decreto legislativo.



STUDIOTECNICO 
ing. MarcoBALZANO
SERVIZI TECNICI DI INGEGNERIA

Rif. Elaborato:	Elaborato:	Data	Rev	
SV450-P.02	Valutazione della Producibilità	15/03/2021	R0	Pagina 6 di 16



StudioTECNICO | Ing. Marco G Balzano
Via Canello Rotto, 3 | 70125 BARI | Italy
www.ingbalzano.com - +39.331.6764367



Progettista: Ing. Marco Gennaro Balzano
Ordine Degli Ingegneri Della Provincia Di Bari N. 9341

1.3 Contatto

Società promotrice: **GREEN GENIUS ITALY UTILITY 13 S.R.L**

Indirizzo: Corso Giuseppe Garibaldi, 49
20121 MILANO
PEC: greengeniusitalyutility13@unapec.it
Mob: +39 331.6794367

Progettista: **Ing. MARCO G. BALZANO**

Indirizzo: Via Canello Rotto, 03
70125 BARI (BA)
Tel. +39 331.6794367
Email: studiotecnico@ingbalzano.com
PEC: ing.marcobalzano@pec.it

STUDIOTECNICO 
ing.MarcoBALZANO
SERVIZI TECNICI DI INGEGNERIA

Rif. Elaborato:	Elaborato:	Data	Rev	
SV450-P.02	Valutazione della Producibilità	15/03/2021	R0	Pagina 7 di 16

1.4 Localizzazione

L'impianto "CELONE 3" si trova in Puglia, in territorio del Comune di **Foggia** (FG). Il terreno agricolo ricade in zona agricola E ai sensi dello strumento urbanistico vigente per il comune di **Foggia** (PRG). L'area di intervento ha una estensione di circa 81,25 Ha e ricade in agro di Foggia, in località "Cantore" e in adiacenza alla Strada Statale 16 Adriatica.



Localizzazione area di intervento, in blu la perimetrazione del sito, in giallo il tracciato della connessione

Coordinate GPS:

Latitudine: 41.497167° N

Longitudine: 15.502406° E

Altezza s.l.m.: 65 m

SERVIZI TECNICI DI INGEGNERIA

Rif. Elaborato:	Elaborato:	Data	Rev	
SV450-P.02	Valutazione della Producibilità	15/03/2021	R0	Pagina 8 di 16

AREA IMPIANTO

L'area di intervento è censita catastalmente nel comune di **Foggia** (FG) come di seguito specificato:

Titolarità	Ubicazione	Foglio	Particella	Classamento	Consistenza
CAIONE ANTONELLA ELISABETTA CAIONE GIOVANNI NICOLA CAIONE PIA MARIA CARMELA	FOGGIA (FG)	46	65	SEMINATIVO	0.72
CAIONE ANTONELLA ELISABETTA CAIONE GIOVANNI NICOLA CAIONE PIA MARIA CARMELA	FOGGIA (FG)	46	94	SEMINATIVO	9.0367
CAIONE ANTONELLA ELISABETTA CAIONE GIOVANNI NICOLA CAIONE PIA MARIA CARMELA	FOGGIA (FG)	46	95	SEMINATIVO	71.4919

In particolare, l'area oggetto di compravendita è pari a circa 81,2486 Ha.

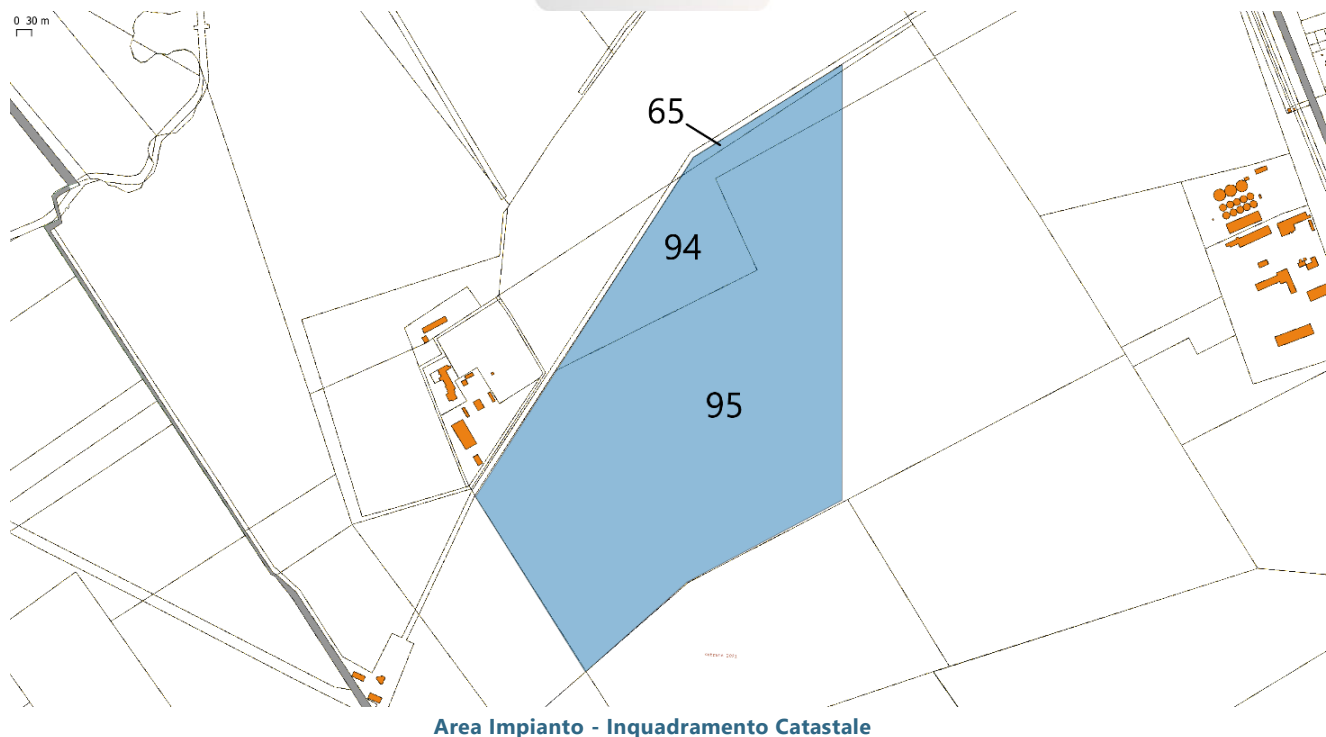

AREA SOTTOSTAZIONE ELETTRICA – PUNTO DI CONNESSIONE

La realizzazione della stazione di consegna (SSE Utente) è prevista nel comune di **Foggia** (FG), nelle vicinanze della stazione a 380/150 kV di Terna.

L'area individuata è identificata al N.C.T. di **Foggia nel foglio di mappa 37 particelle 147** come rappresentato nella tavola allegata.



Area S.S.E.U. - Inquadramento Catastale

La società proponente ha già provveduto all'acquisizione della disponibilità del terreno su cui insisterà la stazione elettrica di consegna.

La stazione elettrica utente sarà dotata di un trasformatore di potenza con relativi edifici tecnici adibiti al controllo e alla misura dell'energia prodotta ed immessa in rete.

La stazione avrà un'estensione di circa 4.500,0 mq e l'ubicazione è prevista su un terreno classificato, urbanisticamente dal vigente strumento urbanistico del Comune di **Foggia** (FG), come area "Agricola E".

1.5 Oggetto

Scopo della presente relazione è quello di illustrare il calcolo della producibilità dell'impianto, nella configurazione di impianto progettuale.

Rif. Elaborato:	Elaborato:	Data	Rev	
SV450-P.02	Valutazione della Producibilità	15/03/2021	R0	Pagina 10 di 16



StudioTECNICO | Ing. Marco G Balzano
Via Canello Rotto, 3 | 70125 BARI | Italy
www.ingbalzano.com - +39.331.6764367



Progettista: Ing. Marco Gennaro Balzano
Ordine Degli Ingegneri Della Provincia Di Bari N. 9341

Inoltre, è stato redatto un paragrafo dedicato all'illustrazione dei principali parametri Elettrici e Ambientali considerati nel calcolo della producibilità.



STUDIOTECNICO 
ing.MarcoBALZANO
SERVIZI TECNICI DI INGEGNERIA

Rif. Elaborato:	Elaborato:	Data	Rev	
SV450-P.02	Valutazione della Producibilità	15/03/2021	R0	Pagina 11 di 16

2. Calcolo della Producibilità

2.1 Radiazione Solare e Informazioni Meteorologiche

Il sito di installazione appartiene all'area campana che dispone di dati climatici storici riportati in diversi database. Il database internazionale MeteoNorm rende disponibili i dati meteorologici per la località di **Foggia** (FG): l'attendibilità dei dati contenuti nel database è internazionalmente riconosciuta, possono quindi essere usati per l'elaborazione statistica per la stima di radiazione solare per il sito.

Nelle immagini che seguono si riportano i dati meteorologici assunti per la presente simulazione.

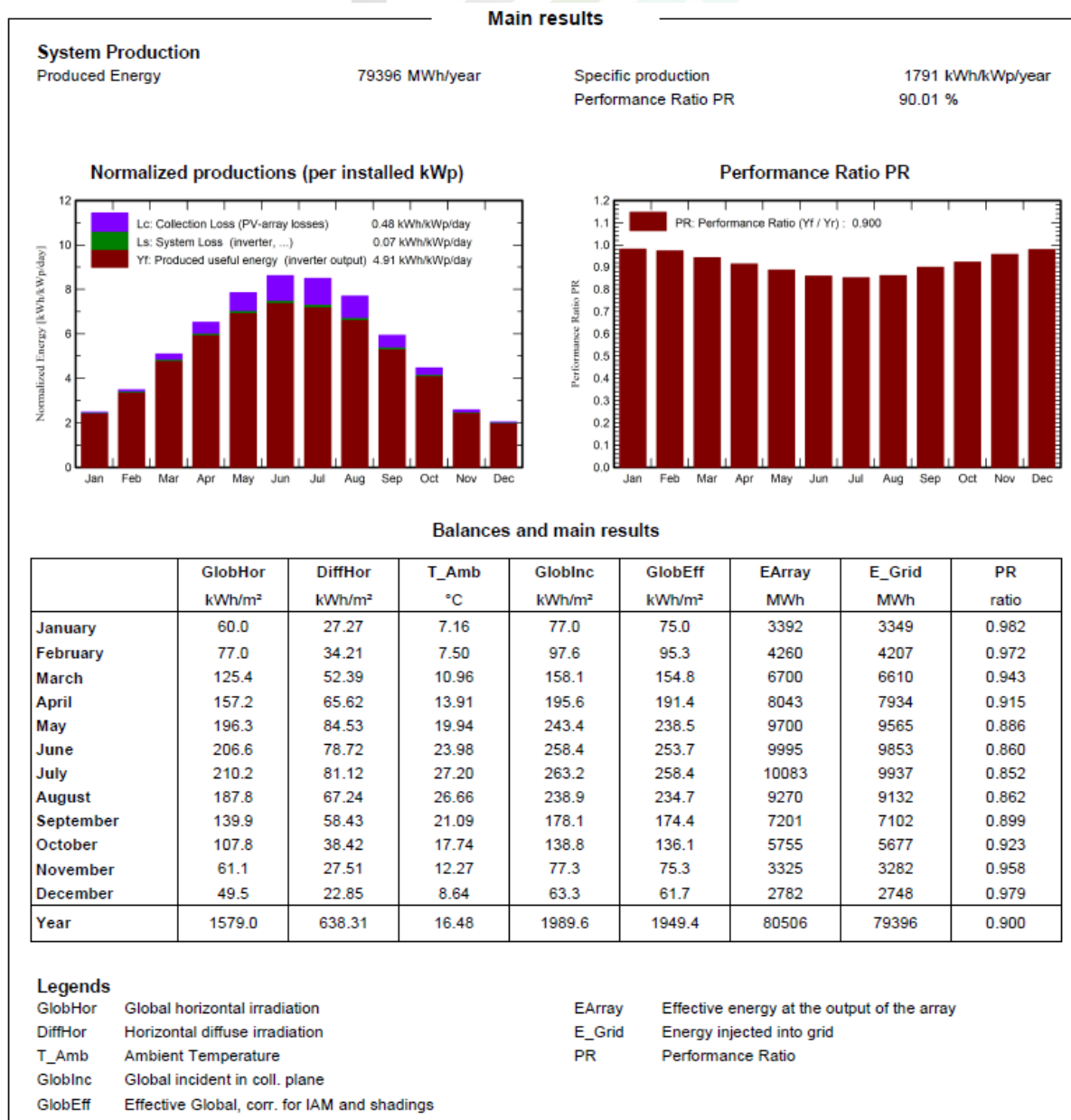

2.2 Perdite del Sistema

PERDITE PER OMBREGGIAMENTO

Le perdite per ombreggiamento reciproco fra le schiere sono funzione della geometria di disposizione del generatore fotovoltaico sul terreno e degli ostacoli all'orizzonte che possono ridurre anche sensibilmente le ore di sole nell'arco delle giornate soprattutto invernali.

PERDITE PER BASSO IRRAGGIAMENTO

L'efficienza nominale dei moduli fotovoltaici è misurata al livello di irraggiamento pari a 1000 W/m² ma risulta variabile con lo stesso. Per celle con tecnologia in silicio cristallino la deviazione dell'efficienza segue l'espressione matematica.

Sulla base dei dati climatici aggiornati del sito (database Meteoror), e della curva del comportamento dei moduli scelti in funzione del livello di irraggiamento, è stato effettuato il calcolo di tale parametro.

PERDITE PER TEMPERATURA

Le perdite per temperatura sono legate alla diversa performance che hanno i moduli in relazione ai vari regimi di temperatura di funzionamento. All'aumentare della temperatura, le celle fotovoltaiche diminuiscono le prestazioni elettriche di potenza.

E' stata effettuata una valutazione di tale parametro, sulla base dei dati climatici aggiornati del sito (database Meteororm), e della curva del comportamento dei moduli scelti in funzione della temperatura).

PERDITE PER QUALITÀ DEL MODULO FOTOVOLTAICO

Tale valore tiene in considerazione della tolleranza sulla potenza nominale del modulo fotovoltaico. In particolare, il modulo proposto in progetto ha una tolleranza positiva che in termini percentuali si traduce in una tolleranza positiva -0% + 3%.

La corretta formulazione di tale parametro di perdita tiene conto di una media pesata delle tolleranze positive dei moduli fotovoltaici, secondo formule di pesatura assunte a standard in letteratura.

Secondo tale criterio di pesatura precedentemente richiamato, con la tolleranza positiva del modulo in progetto, il valore di tali perdite è stato calcolato e riportato nell'allegato.

Rif. Elaborato:	Elaborato:	Data	Rev	
SV450-P.02	Valutazione della Producibilità	15/03/2021	R0	Pagina 13 di 16

PERDITE PER MISMATCH DEL GENERATORE FOTOVOLTAICO

Sono perdite relative alla naturale non uniformità di prestazioni elettriche fornite dai vari moduli che compongono ogni stringa fotovoltaica e quindi fra una stringa e l'altra.

La disposizione delle strutture, la distribuzione spaziale dei quadri stringbox, l'ottimizzazione delle linee elettriche DC, fanno sì che le differenze di prestazioni elettriche fra una stringa e l'altra risultino minimizzati.

DEGRADO DELLE PRESTAZIONI DEI MODULI FOTOVOLTAICI

Il degrado dei moduli fotovoltaici è funzione della tecnologia, del sito di installazione (spettro solare e temperature) e della qualità del prodotto. Generalmente l'andamento del degrado non è lineare: nel primo anno di esposizione la perdita è maggiore fino a stabilizzarsi con un degrado costante negli anni seguenti.

La tipologia di moduli in progetto presenta una garanzia sulla produzione massima al primo anno d'esercizio del 97,5% e un decadimento annuo successivo massimo del 0,5% per i 30 anni successivi.

Di tutto ciò è stato tenuto conto nel calcolo della producibilità

PERDITE SUL SISTEMA DI CONVERSIONE

Sono dovute alla curva di efficienza degli inverter in funzione della potenza in uscita e quindi, in prima analisi, dal progetto della macchina in funzione delle condizioni di irraggiamento del sito e di quelle del carico. La stima dipende dal tipo di convertitore utilizzato, marca e dallo schema di trasformazione.

il valore di tali perdite è stato calcolato e riportato nell'allegato.

CONSUMI AUSILIARI

Si stima una perdita sul totale della produzione inferiore all' -1,5%.

SERVIZI TECNICI DI INGEGNERIA

Rif. Elaborato:	Elaborato:	Data	Rev	
SV450-P.02	Valutazione della Producibilità	15/03/2021	R0	Pagina 14 di 16

3. Risultati

Sulla scorta di tutte le considerazioni effettuate nei paragrafi precedenti, è stato effettuato il calcolo della producibilità del sistema, partendo dal modello dell'impianto imputato nel software di calcolo PVSyst.

Stabilita quindi la disponibilità della fonte solare, e determinate tutte le perdite illustrate, la produzione dell'impianto fotovoltaico in progetto risulta pari a **79.396** MWh/anno.

Considerata la potenza nominale dell'impianto, pari a **44.340** MWp, si ha una produzione specifica pari a **1.791** (kWh/KWp)/anno.

Sulla base di tutte le perdite precedentemente illustrate, l'impianto in progetto consente di ottenere un indice di rendimento (Performance Ratio PR) pari a **90.01** %.



StudioTECNICO | Ing. Marco G Balzano
Via Canello Rotto, 3 | 70125 BARI | Italy
www.ingbalzano.com - +39.331.6764367



Progettista: Ing. Marco Gennaro Balzano
Ordine Degli Ingegneri Della Provincia Di Bari N. 9341

ALLEGATO: REPORT PVSYST

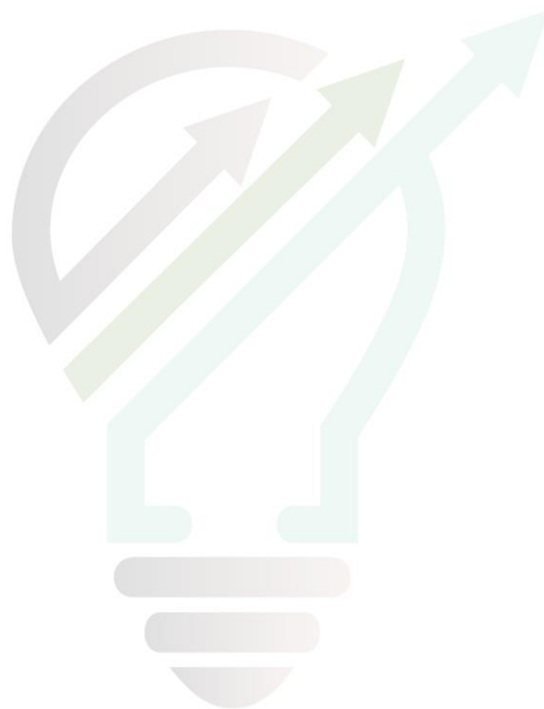

STUDIOTECNICO 
ing.MarcoBALZANO
SERVIZI TECNICI DI INGEGNERIA

Rif. Elaborato:	Elaborato:	Data	Rev	
SV450-P.02	Valutazione della Producibilità	15/03/2021	R0	Pagina 16 di 16

PVsyst - Simulation report

Grid-Connected System

Project: Caione 03 - Foggia

Variant: Nuova variante di simulazione

Tracking system with backtracking

System power: 44.34 MWp

Foggia - Italy



Project: Caione 03 - Foggia
Variant: Nuova variante di simulazione

PVsyst V7.1.1

Simulation date:
22/03/21 20:15
with v7.1.1

Project summary

Geographical Site Foggia Italy	Situation Latitude 41.48 °N Longitude 15.58 °E Altitude 64 m Time zone UTC+1	Project settings Albedo 0.20
Meteo data Foggia Meteonorm 7.3 (1986-2005), Sat=9% - Sintetico		

System summary

Grid-Connected System	Tracking system with backtracking	
PV Field Orientation Tracking plane, horizontal N-S axis Axis azimuth 0 °	Near Shadings Linear shadings	User's needs Unlimited load (grid)
System information		
PV Array		Inverters
Nb. of modules 76440 units		Nb. of units 140 units
Pnom total 44.34 MWp		Pnom total 31.50 MWac
		Pnom ratio 1.407

Results summary

Produced Energy 79396 MWh/year	Specific production 1791 kWh/kWp/year	Perf. Ratio PR 90.01 %
--------------------------------	---------------------------------------	------------------------

Table of contents

Project and results summary	2
General parameters, PV Array Characteristics, System losses	3
Near shading definition - Iso-shadings diagram	5
Main results	6
Loss diagram	7
Special graphs	8



Project: Caione 03 - Foggia

Variant: Nuova variante di simulazione

PVsyst V7.1.1

Simulation date:
22/03/21 20:15
with v7.1.1

General parameters

Grid-Connected System

PV Field Orientation

Orientation

Tracking plane, horizontal N-S axis
Axis azimuth 0 °

Horizon

Free Horizon

Bifacial system

Model 2D Calculation
unlimited trackers

Sizes

Tracker Spacing 9.00 m
Tracker width 4.88 m
Backtracking limit angle 57.0 °
GCR 54.2 %
Axis height above ground 2.10 m

Bifacial model definitions

Ground albedo 0.30
Bifaciality factor 70 %
Rear shading factor 5.0 %
Rear mismatch loss 10.0 %
Module transparency 0.0 %

Tracking system with backtracking

Backtracking strategy

Nb. of trackers 980 units

Sizes

Tracker Spacing 9.00 m
Collector width 4.84 m
Ground Cov. Ratio (GCR) 53.8 %

Backtracking limit angle

Phi limits +/- 57.3 °

Near Shadings

Linear shadings

Models used

Transposition Perez
Diffuse Perez, Meteonorm
Circumsolar separate

User's needs

Unlimited load (grid)

PV Array Characteristics

PV module

Manufacturer Jinkosolar
Model JKM580M-7RL4-TV
(Custom parameters definition)

Unit Nom. Power 580 Wp
Number of PV modules 76440 units
Nominal (STC) 44.34 MWp
Modules 2940 Strings x 26 In series
At operating cond. (50°C)
Pmpp 40.44 MWp
U mpp 1039 V
I mpp 38913 A

Total PV power

Nominal (STC) 44335 kWp
Total 76440 modules
Module area 208993 m²
Cell area 196876 m²

Inverter

Manufacturer Sungrow
Model SG250HX
(Custom parameters definition)

Unit Nom. Power 225 kWac
Number of inverters 140 units
Total power 31500 kWac
Operating voltage 600-1500 V
Max. power (=>30°C) 250 kWac
Pnom ratio (DC:AC) 1.41

Total inverter power

Total power 31500 kWac
Nb. of inverters 140 units
Pnom ratio 1.41



PVsyst V7.1.1

Simulation date:
 22/03/21 20:15
 with v7.1.1

Array losses

Thermal Loss factor

Module temperature according to irradiance
 U_c (const) 20.0 W/m²K
 U_v (wind) 0.0 W/m²K/m/s

DC wiring losses

Global array res. 0.44 mΩ
 Loss Fraction 1.5 % at STC

LID - Light Induced Degradation

Loss Fraction 1.5 %

Module Quality Loss

Loss Fraction -0.8 %

Module mismatch losses

Loss Fraction 0.2 % at MPP

Strings Mismatch loss

Loss Fraction 0.1 %

IAM loss factor

Incidence effect (IAM): User defined profile

0°	30°	50°	60°	70°	75°	80°	85°	90°
1.000	1.000	1.000	0.999	0.989	0.964	0.922	0.729	0.000



PVsyst V7.1.1
Simulation date:
22/03/21 20:15
with v7.1.1

Near shadings parameter

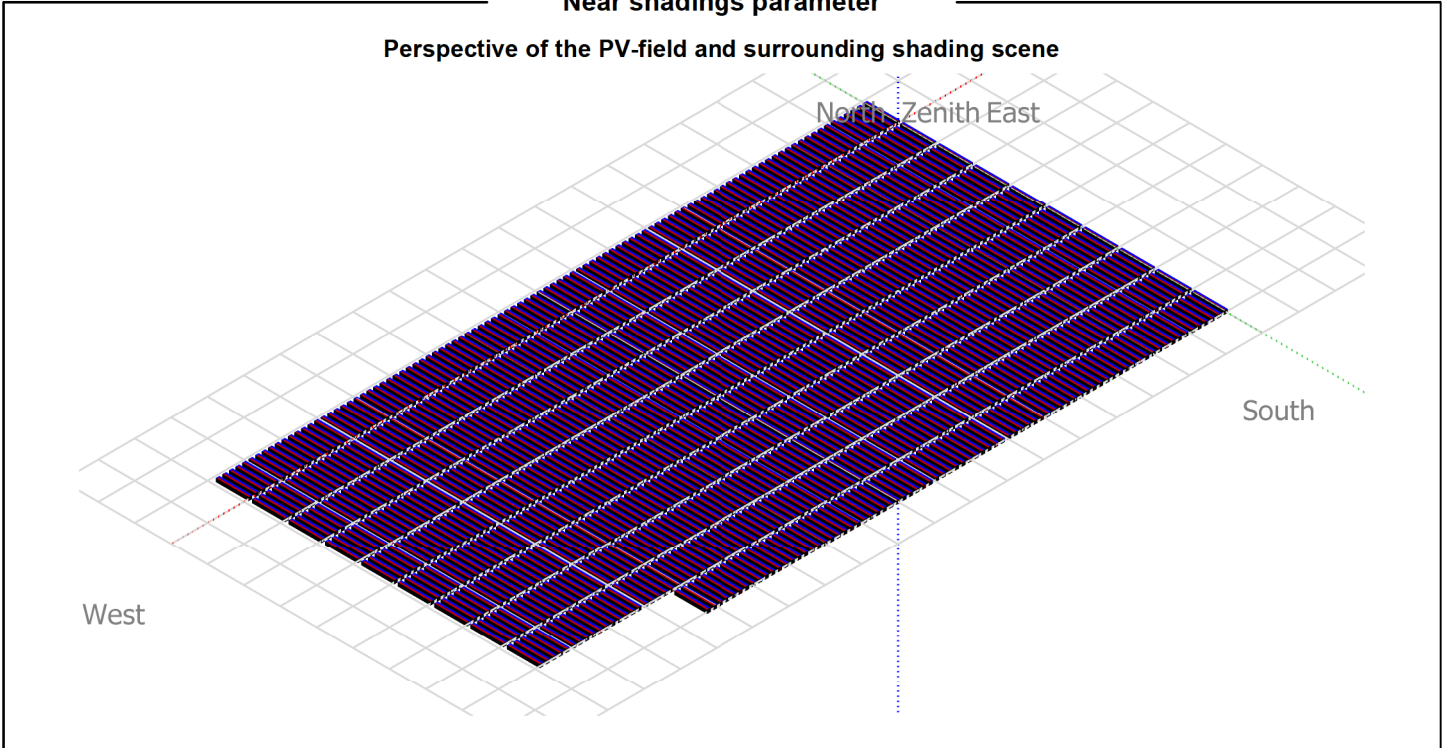

Iso-shadings diagram

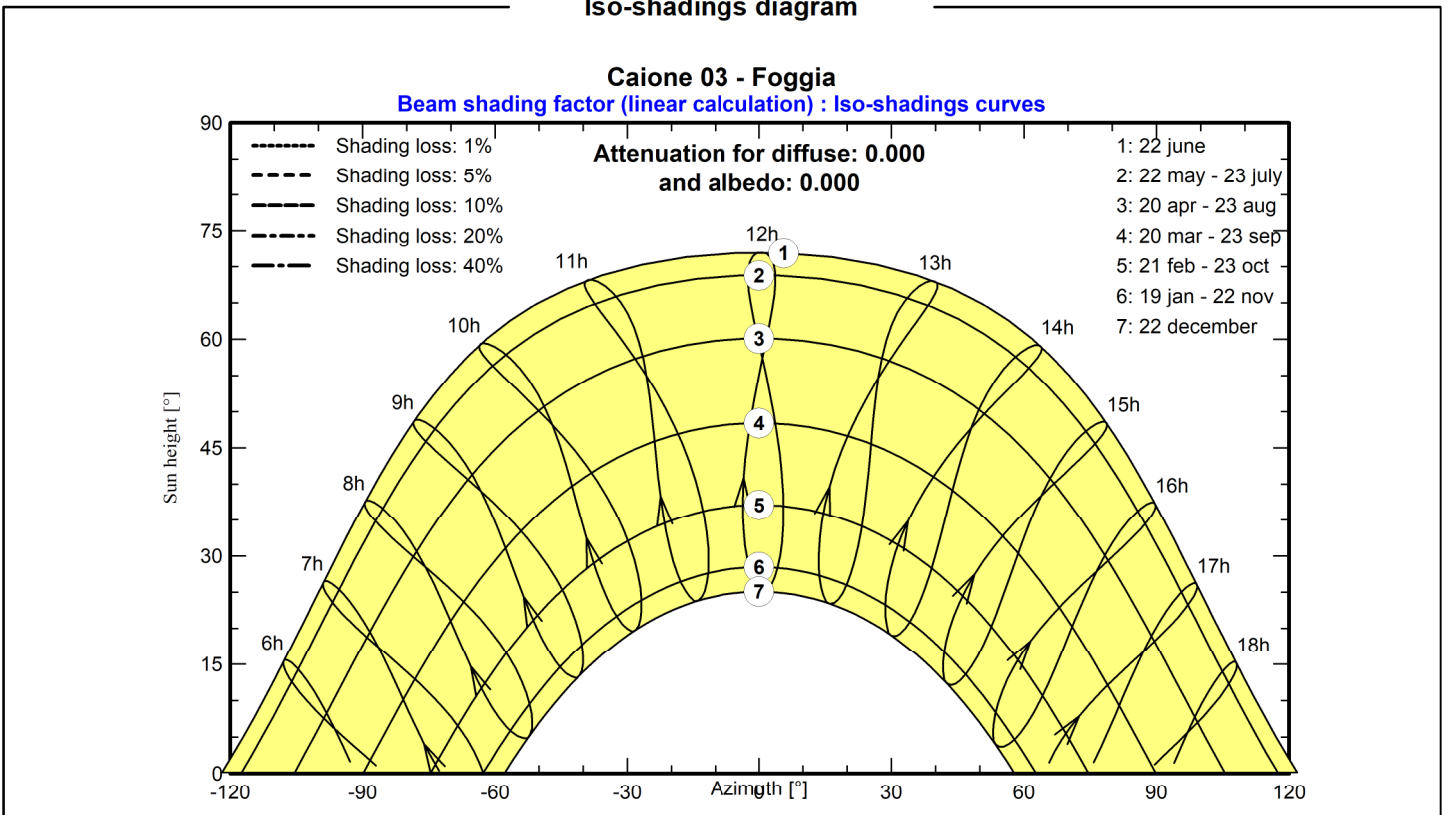



PVsyst V7.1.1

Simulation date:
 22/03/21 20:15
 with v7.1.1

Main results

System Production

Produced Energy 79396 MWh/year

Specific production
 Performance Ratio PR

1791 kWh/kWp/year
 90.01 %

Normalized productions (per installed kWp)

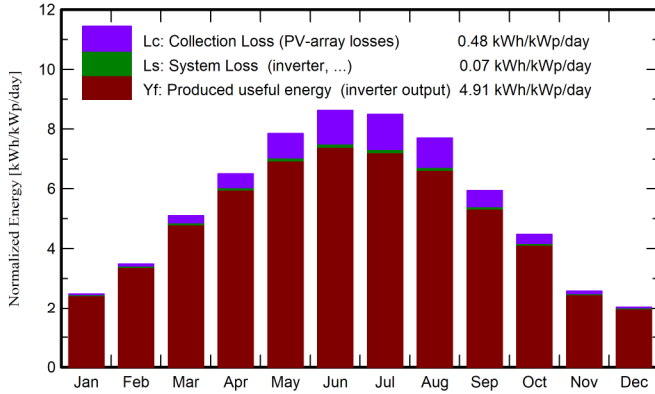

Performance Ratio PR

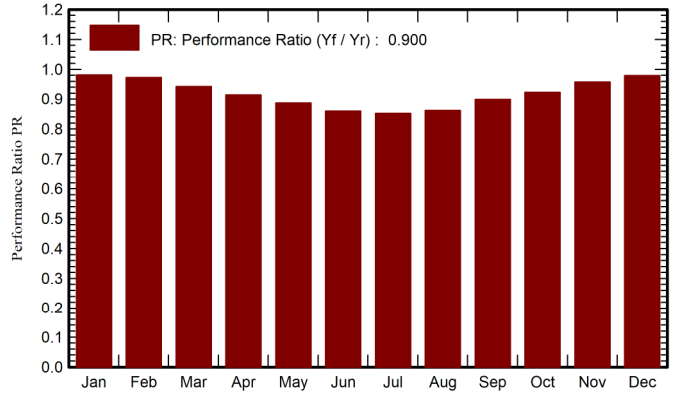

Balances and main results

	GlobHor kWh/m ²	DiffHor kWh/m ²	T_Amb °C	GlobInc kWh/m ²	GlobEff kWh/m ²	EArray MWh	E_Grid MWh	PR ratio
January	60.0	27.27	7.16	77.0	75.0	3392	3349	0.982
February	77.0	34.21	7.50	97.6	95.3	4260	4207	0.972
March	125.4	52.39	10.96	158.1	154.8	6700	6610	0.943
April	157.2	65.62	13.91	195.6	191.4	8043	7934	0.915
May	196.3	84.53	19.94	243.4	238.5	9700	9565	0.886
June	206.6	78.72	23.98	258.4	253.7	9995	9853	0.860
July	210.2	81.12	27.20	263.2	258.4	10083	9937	0.852
August	187.8	67.24	26.66	238.9	234.7	9270	9132	0.862
September	139.9	58.43	21.09	178.1	174.4	7201	7102	0.899
October	107.8	38.42	17.74	138.8	136.1	5755	5677	0.923
November	61.1	27.51	12.27	77.3	75.3	3325	3282	0.958
December	49.5	22.85	8.64	63.3	61.7	2782	2748	0.979
Year	1579.0	638.31	16.48	1989.6	1949.4	80506	79396	0.900

Legends

- | | | | |
|---------|--|--------|---|
| GlobHor | Global horizontal irradiation | EArray | Effective energy at the output of the array |
| DiffHor | Horizontal diffuse irradiation | E_Grid | Energy injected into grid |
| T_Amb | Ambient Temperature | PR | Performance Ratio |
| GlobInc | Global incident in coll. plane | | |
| GlobEff | Effective Global, corr. for IAM and shadings | | |



PVsyst V7.1.1
Simulation date:
22/03/21 20:15
with v7.1.1

Loss diagram

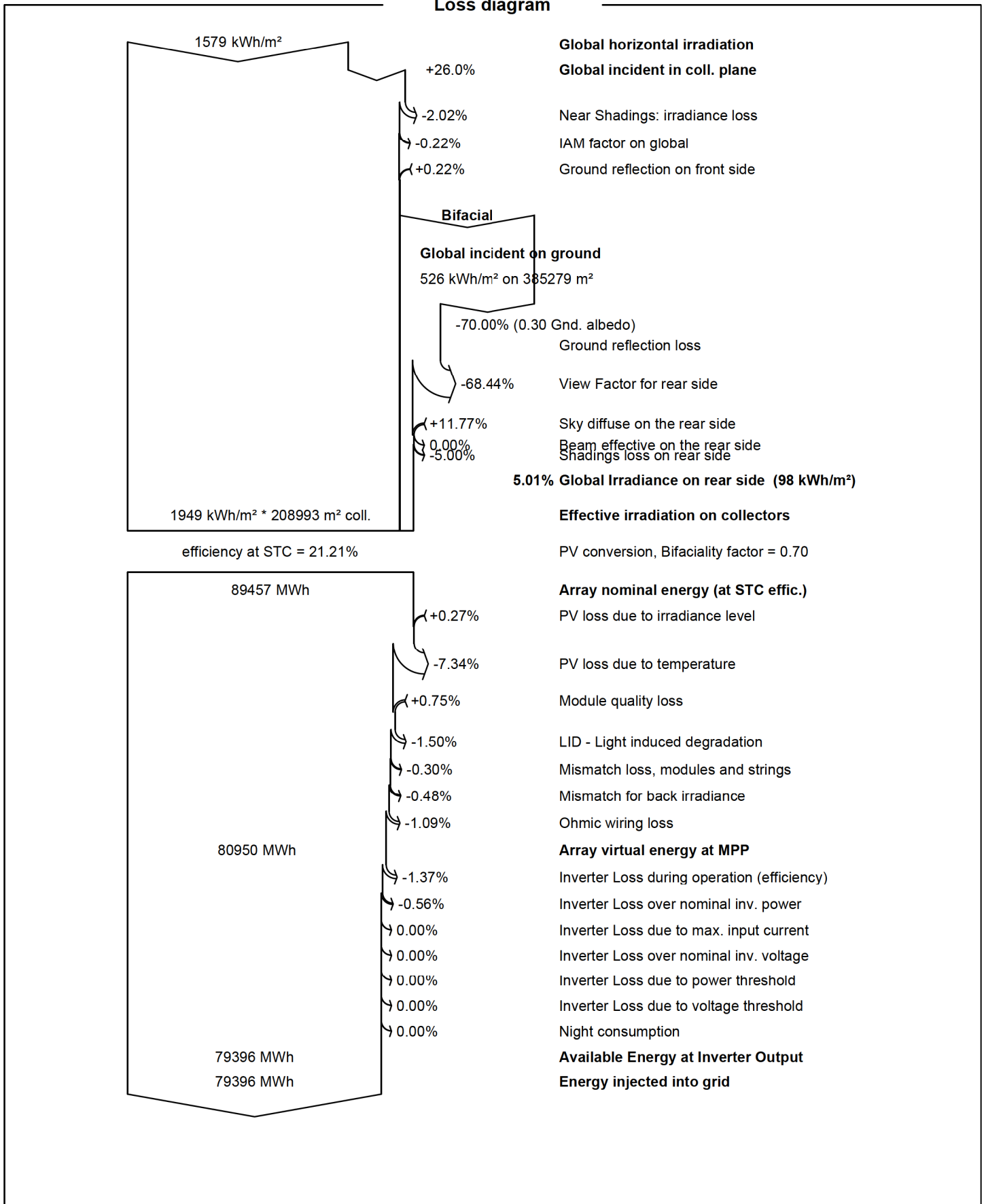



PVsyst V7.1.1

Simulation date:
22/03/21 20:15
with v7.1.1

Special graphs

Diagramma giornaliero entrata/uscita

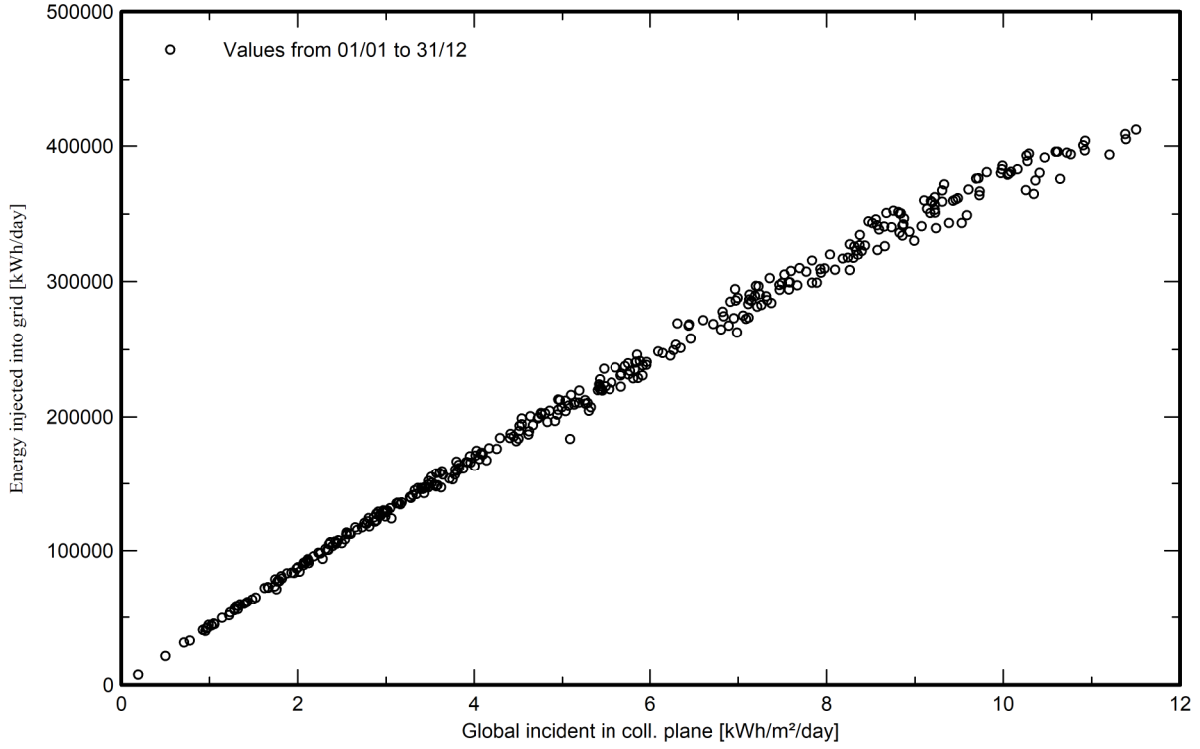

Distribuzione potenza in uscita sistema

