



# COMUNE DI FOGGIA



## PROGETTO DEFINITIVO

### PROGETTO IMPIANTO DI PRODUZIONE ENERGIA ELETTRICA DA FONTE RINNOVABILE DI TIPO FOTOVOLTAICO UTILITY SCALE

Committente:

**Green Genius Italy Utility 13 s.r.l.**

Corso Giuseppe Garibaldi, 49  
20121 Milano (MI)



**StudioTECNICO**  
**Ing. Marco G Balzano**

Via Canello Rotto, 3  
70125 BARI | Italy  
+39 331.6794367  
www.ingbalzano.com



Spazio Riservato agli Enti:

REV	DATA	ESEGUITO	VERIFICA	APPROV	DESCRIZ
R0	15/03/2021	Nicola Gravina	Nicola Gravina	MBG	Prima Emissione

Numero Commessa:

**SV450**

Data Elaborato:

**15/03/2021**

Revisione:

**R0**

Titolo Elaborato:

**Relazione Floro Faunistica**

Progettista:

**ing. Marco G. Balzano**

Ordine degli Ingegneri della Provincia di Bari n.9341  
Professionista Antincendio Elenco Ministero degli Interni BA09341101837  
Consulente Tecnico d'Ufficio (CTU) Tribunale Bari

Elaborato:

**V.08**



StudioTECNICO | Ing. Marco Balzano  
Via Canello Rotto, 03 | 70125 BARI | Italy  
[www.ingbalzano.com](http://www.ingbalzano.com)



Progettista: Ing. Marco Gennaro Balzano  
Ordine Degli Ingegneri Della Provincia Di Bari N. 9341

## Sommario

<b>1. Premessa</b> .....	<b>3</b>
1.1 Generalità.....	3
1.2 Descrizione Sintetica Iniziativa.....	<b>Errore. Il segnalibro non è definito.</b>
1.3 Contatto.....	<b>Errore. Il segnalibro non è definito.</b>
1.4 Localizzazione .....	<b>Errore. Il segnalibro non è definito.</b>
Area Impianto.....	<b>Errore. Il segnalibro non è definito.</b>
Area Sottostazione Elettrica – Punto di Connessione...	<b>Errore. Il segnalibro non è definito.</b>
1.5 Oggetto del Documento.....	<b>Errore. Il segnalibro non è definito.</b>

STUDIOTECNICO   
ing. MarcoBALZANO  
SERVIZI TECNICI DI INGEGNERIA

Rif. Elaborato:	Elaborato:	Data	Rev	
SV450-V.08	Relazione Floro Faunistica	15/03/2021	R0	Pagina 2 di 53

## 1. Premessa

### 1.1 Generalità

La Società **GREEN GENIUS ITALY UTILITY 13 SRL**, con sede in Corso G. Garibaldi, 49 – 20121 Milano (MI), risulta soggetto Proponente di una iniziativa finalizzata alla realizzazione e messa in esercizio di un progetto **Agrofotovoltaico** denominato "**CELONE 3**".

L'iniziativa prevede la realizzazione di un impianto fotovoltaico destinato alla **produzione di energia elettrica da fonti rinnovabili integrato** da un **progetto agronomico**.

Il modello, meglio descritto nelle relazioni specialistiche, si prefigge l'obiettivo di **ottimizzare** e utilizzare in modo **efficiente** il territorio, producendo **energia elettrica** pulita e garantendo, allo stesso tempo, una **produzione agronomica**.

Il costo della produzione energetica, mediante questa tecnologia, è concorrenziale alle fonti fossili, ma con tutti i vantaggi derivanti dalla tecnologia solare.

L'impianto fotovoltaico produrrà energia elettrica utilizzando come energia primaria l'energia dei raggi solari. In particolare, l'impianto trasformerà, grazie all'esposizione alla luce solare dei moduli fotovoltaici realizzati in materiale semiconduttore, una percentuale dell'energia luminosa dei fotoni in energia elettrica sotto forma di corrente continua che, opportunamente trasformata in corrente alternata da apparati elettronici chiamati "inverter", sarà ceduta alla rete elettrica del gestore locale o di Terna SpA

L'energia fotovoltaica presenta molteplici aspetti favorevoli:

1. il sole è una risorsa gratuita ed inesauribile;
2. non comporta emissioni inquinanti;
3. nessun inquinamento acustico
4. permette una diversificazione delle fonti energetiche e riduzione del deficit elettrico;
5. estrema affidabilità (vita utile superiore a 30 anni);
6. costi di manutenzione ridotti al minimo;
7. modularità del sistema;
8. integrazione con sistemi di accumulo.
9. consente la delocalizzazione della produzione di energia elettrica.

L'iniziativa si inserisce nel quadro istituzionale identificato dall'art.12 del D.Lgs. n. 387 del 29 dicembre 2003, che dà direttive per la promozione dell'energia elettrica prodotta da fonti energetiche rinnovabili nel mercato interno dell'elettricità.

Rif. Elaborato:	Elaborato:	Data	Rev	
SV450-V.08	Relazione Floro Faunistica	15/03/2021	R0	Pagina 3 di 53

L'impianto in progetto, sfruttando le energie rinnovabili, consente di produrre un significativo quantitativo di energia elettrica senza alcuna emissione di sostanze inquinanti, senza alcun inquinamento acustico e con un ridotto impatto visivo.

Essa si inquadra, pertanto, nel piano di realizzazione di impianti per la produzione di energia fotovoltaica che la società intende realizzare nella Regione Puglia per contribuire al soddisfacimento delle esigenze di energia pulita e sviluppo sostenibile sancite dal Protocollo Internazionale di Kyoto del 1997 e dal Libro Bianco italiano scaturito dalla Conferenza Nazionale Energia e Ambiente del 1998, poiché le fonti energetiche rinnovabili possono contribuire a migliorare il tenore di vita e il reddito nelle regioni più svantaggiate, periferiche insulari, favorendo lo sviluppo interno, contribuendo alla creazione di posti di lavoro locali permanenti, con l'obiettivo di conseguire una maggiore coesione economica e sociale.

In tale contesto nazionale ed internazionale lo sfruttamento dell'energia del sole costituisce una valida risposta alle esigenze economiche ed ambientali sopra esposte.

In questa ottica ed in ragione delle motivazioni sopra esposte si colloca e trova giustificazione il progetto dell'impianto fotovoltaico oggetto della presente relazione.

La tipologia di opera prevista rientra nella categoria "impianti industriali non termici per la produzione di energia, vapore ed acqua calda" citata nell'All. IV articolo 2 lettera b) del D.Lgs 152/2006, aggiornato con il recente D.Lgs 4/2008 vigente dal 13 febbraio 2008.

Tutta la progettazione è stata svolta utilizzando le **ultime tecnologie** con i migliori **rendimenti** ad oggi disponibili sul mercato; considerando che la tecnologia fotovoltaica è in rapido sviluppo, dal momento della progettazione definitiva alla realizzazione potranno cambiare le tecnologie e le caratteristiche delle componenti principali (moduli fotovoltaici, inverter, strutture di supporto), ma resteranno invariate le caratteristiche complessive e principali dell'intero impianto in termini di potenza massima di produzione, occupazione del suolo e fabbricati.

## 1.2 Descrizione Sintetica Iniziativa

L'iniziativa è da realizzarsi nell'agro del Comune di **Foggia** (FG).

Per ottimizzare la produzione agronomica e la produzione energetica, è stato scelto di realizzare l'impianto fotovoltaico mediante strutture ad inseguimento mono-assiale N-S (trackers). Essi garantiranno una maggiore resa in termini di producibilità energetica.

Circa le **attività agronomiche** da effettuare in consociazione con la produzione di energia elettrica da fonte rinnovabile fotovoltaica, si è condotto uno studio agronomico finalizzato all'analisi pedo-agronomica dei terreni, del potenziale e vocazione storica del territorio e dell'attività culturale condotta dall'azienda agricola proprietaria del fondo.

Il progetto prevede, oltre alle opere di mitigazione a verde delle fasce perimetrali, la coltivazione nelle interfile di specie arboree come da relazioni agronomiche.

Per quel che concerne l'impianto fotovoltaico, esso avrà una potenza complessiva è pari a **35 MWn – 44,3352 MWp**.

L'impianto comprenderà **140** inverter da **250 kVA @30°C**.

Gli inverter saranno connessi a gruppi a un trasformatore 800/30.000 V (*per i dettagli si veda lo schema unifilare allegato*).

Segue un riassunto genarle dei dati di impianto:

<b>Potenza nominale:</b>	<b>35.000 kW</b>
<b>Potenza picco :</b>	<b>44.335,2 kWp</b>
<b>Inverters:</b>	<b>140 x SUNGROW 250</b>
<b>Strutture:</b>	<b>980 trackers monoassiali – 2 portrait</b>
<b>Moduli fotovoltaici:</b>	<b>76.440 u. x 580 Wp</b>

Presso l'impianto verranno realizzate le cabine di campo e la cabina principale di impianto, dalla quale si dipartiranno le linee di collegamento di media tensione interrate verso la Sotto Stazione Utente AT/MT – Punto di Consegna RTN Terna.

L'impianto sarà collegato in A.T. alla Rete di Trasmissione Nazionale (RTN) di TERNA S.p.A..

In base alla soluzione di connessione (**CODICE PRATICA 202001878**), l'impianto fotovoltaico sarà collegato, mediante la sottostazione MT/AT utente, in antenna a 150 kV su nuovo stallo condiviso della Stazione Elettrica a 380/150 kV di Terna S.p.A. di Foggia sita in Località Mezzana Tagliata.

La Sottostazione Elettrica di Utente (SSEU) sarà di proprietà della Società Proponente.

Le aree destinate alla realizzazione della SSEU sono oggetto di contratto di Diritto di Superficie con società appartenente al medesimo gruppo del proponente.

Essa avrà la finalità di permettere la connessione dell'impianto fotovoltaico alla sezione della Stazione Elettrica RTN. La SSEU consentirà la trasformazione della tensione dalla M.T. a **30 kV** (tensione di esercizio dell'impianto di produzione) alla A.T. a **150 kV** (tensione di consegna lato TERNA S.p.A.).

Le opere, data la loro specificità, sono da intendersi di interesse pubblico, indifferibili ed urgenti ai sensi di quanto affermato dall'art. 1 comma 4 della legge 10/91 e ribadito dall'art. 12 comma 1 del Decreto Legislativo 387/2003, nonché urbanisticamente compatibili con la destinazione agricola dei suoli come sancito dal comma 7 dello stesso articolo del decreto legislativo.



StudioTECNICO | Ing. Marco Balzano  
Via Canello Rotto, 03 | 70125 BARI | Italy  
[www.ingbalzano.com](http://www.ingbalzano.com)



Progettista: Ing. Marco Gennaro Balzano  
Ordine Degli Ingegneri Della Provincia Di Bari N. 9341

## 1.3 Contatto

Società promotrice: **GREEN GENIUS ITALY UTILITY 13 S.R.L**

Indirizzo: Corso Giuseppe Garibaldi, 49  
20121 MILANO  
PEC: [greengeniustalyutility13@unapec.it](mailto:greengeniustalyutility13@unapec.it)  
Mob: +39 331.6794367

Progettista: **Ing. MARCO G. BALZANO**

Indirizzo: Via Canello Rotto, 03  
70125 BARI (BA)  
Tel. +39 331.6794367  
Email: [studiotecnico@ingbalzano.com](mailto:studiotecnico@ingbalzano.com)  
PEC: [ing.marcobalzano@pec.it](mailto:ing.marcobalzano@pec.it)

STUDIOTECNICO   
ing. MarcoBALZANO  
SERVIZI TECNICI DI INGEGNERIA

Rif. Elaborato:	Elaborato:	Data	Rev	
SV450-V.08	Relazione Floro Faunistica	15/03/2021	R0	Pagina 7 di 53

## 1.4 Localizzazione

L'impianto "CELONE 3" si trova in Puglia, in territorio del Comune di **Foggia** (FG). Il terreno agricolo ricade in zona agricola E ai sensi dello strumento urbanistico vigente per il comune di **Foggia** (PRG). L'area di intervento ha una estensione di circa 81,25 Ha e ricade in agro di Foggia, in località "Cantore" e in adiacenza alla Strada Statale 16 Adriatica.

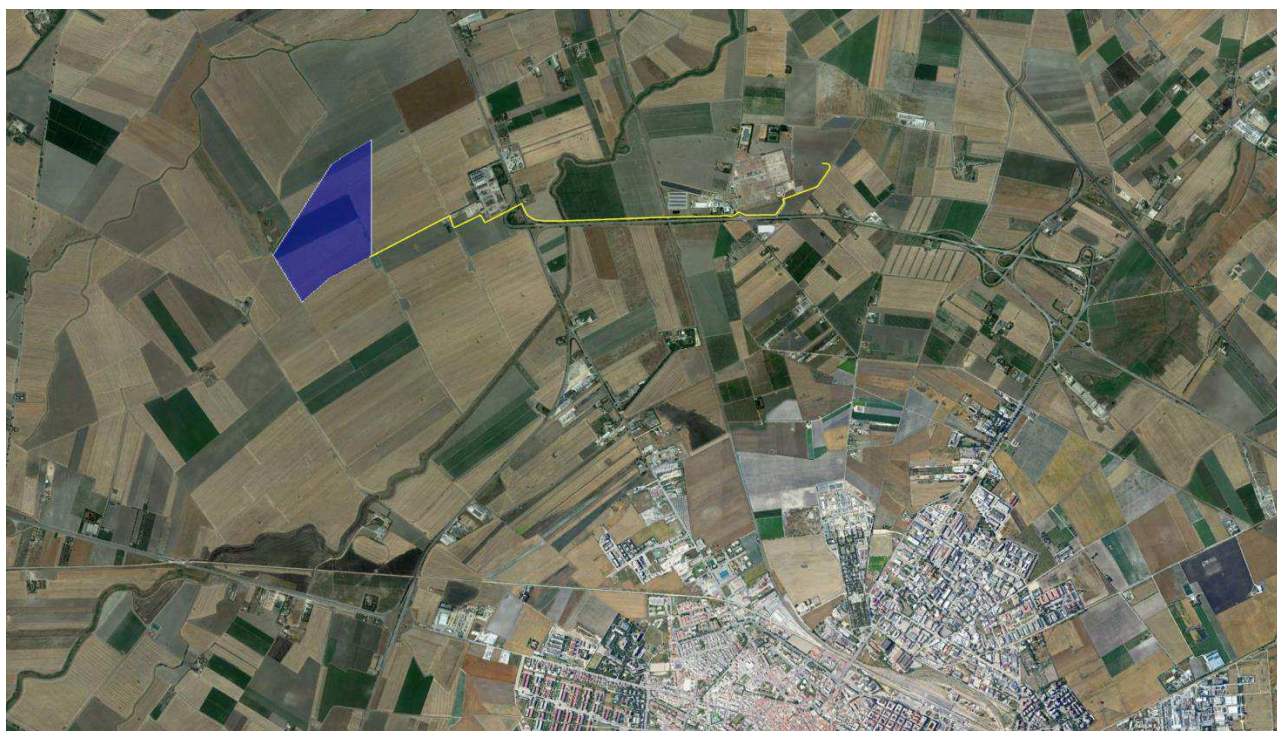

Tav.1 - Localizzazione area di intervento, in blu la perimetrazione del sito, in giallo il tracciato della connessione

### Coordinate GPS:

Latitudine: 41.497167° N

Longitudine: 15.502406° E

Altezza s.l.m.: 65 m

SERVIZI TECNICI DI INGEGNERIA

Rif. Elaborato:	Elaborato:	Data	Rev	
SV450-V.08	Relazione Floro Faunistica	15/03/2021	R0	Pagina 8 di 53



## AREA IMPIANTO

L'area di intervento è censita catastalmente nel comune di **Foggia** (FG) come di seguito specificato:

Titolarità	Ubicazione	Foglio	Particella	Classamento	Consistenza
CAIONE ANTONELLA ELISABETTA CAIONE GIOVANNI NICOLA CAIONE PIA MARIA CARMELA	FOGGIA (FG)	46	65	SEMINATIVO	0.72
CAIONE ANTONELLA ELISABETTA CAIONE GIOVANNI NICOLA CAIONE PIA MARIA CARMELA	FOGGIA (FG)	46	94	SEMINATIVO	9.0367
CAIONE ANTONELLA ELISABETTA CAIONE GIOVANNI NICOLA CAIONE PIA MARIA CARMELA	FOGGIA (FG)	46	95	SEMINATIVO	71.4919

Tab.1 – Elenco proprietari e consistenza catastale

In particolare, l'area oggetto di compravendita è pari a circa 81,2486 Ha.

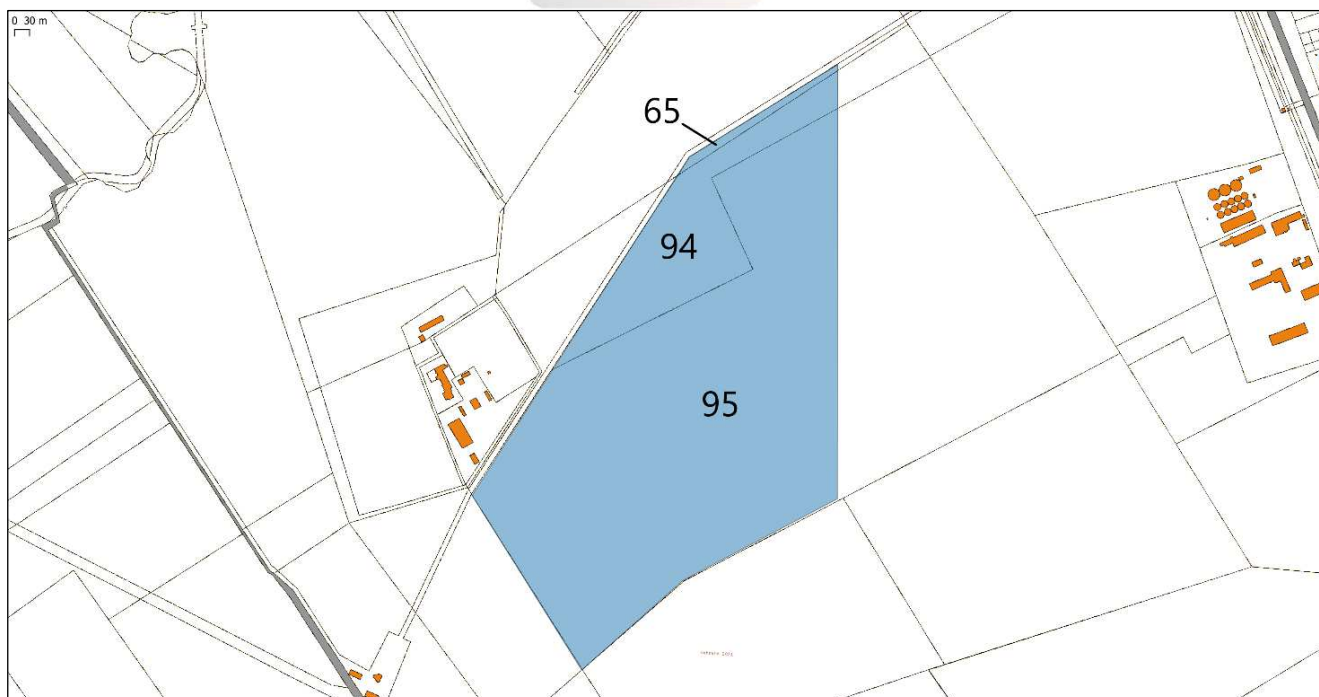

Tav.2 - Area Impianto - Inquadramento Catastale

## AREA SOTTOSTAZIONE ELETTRICA – PUNTO DI CONNESSIONE

La realizzazione della stazione di consegna (SSE Utente) è prevista nel comune di **Foggia** (FG), nelle vicinanze della stazione a 380/150 kV di Terna.

L'area individuata è identificata al N.C.T. di **Foggia nel foglio di mappa 37 particelle 147** come rappresentato nella tavola allegata.



Tav.3 - Area S.S.E.U. - Inquadramento Catastale

**La società proponente ha già provveduto all'acquisizione della disponibilità del terreno su cui insisterà la stazione elettrica di consegna.**

La stazione elettrica utente sarà dotata di un trasformatore di potenza con relativi edifici tecnici adibiti al controllo e alla misura dell'energia prodotta ed immessa in rete.

La stazione avrà un'estensione di circa 4.500,0 mq e l'ubicazione è prevista su un terreno classificato, urbanisticamente dal vigente strumento urbanistico del Comune di **Foggia** (FG), come area "Agricola E".

Rif. Elaborato:	Elaborato:	Data	Rev	Pagina
SV450-V.08	Relazione Floro Faunistica	15/03/2021	R0	10 di 53

## 1.5 Oggetto del Documento

La presente relazione ha come finalità quella di valutare le peculiarità del territorio dove è prevista la realizzazione della centrale fotovoltaica da un punto di vista naturalistico e in particolar modo per gli aspetti relativi alla fauna territoriale. Per tale analisi sono stati presi come riferimento i dati presenti sul sito del Ministero dell'Ambiente e delle Tutela del Territorio e del Mare e dell'Osservatorio Regionale Habitat, Fauna e Biodiversità della regione Puglia.

Lo studio ha come finalità quello di valutare le eventuali interferenze che una centrale fotovoltaica può generare nella fauna presente nell'area presa in esame e per questo si è partiti anche ad una analisi territoriale di Area Vasta in un raggio di 5,0 km. dal centro dell'area interessata.

## 2. Quadro Normativo

### 2.1 Normativa Nazionale

- Direttiva 2009/28/CE del Parlamento Europeo e del Consiglio, del 23 aprile 2009, sulla promozione dell'uso dell'energia da fonti rinnovabili, recante modifica e successiva abrogazione delle direttive 2001/77/CE e 2003/30/CE;
- Direttiva 2009/30/CE del Parlamento europeo e del Consiglio, del 23/04/2009, che modifica la direttiva 98/70/CE;
- Comunicazione n. 2010/C160/01 della Commissione, del 19 giugno 2010;
- Comunicazione n. 2010/C160/02 della Commissione del 19/06/2010;
- Decisione della Commissione n. 2010/335/UE, del 10/06/2010 relativa alle linee direttrici per il calcolo degli stock di carbonio nel suolo ai fini dell'allegato V della direttiva 2009/28/CE e notificata con il numero C (2010)3751;
- Legge 4/06/2010 n. 96, concernente disposizioni per l'adempimento di obblighi derivanti dell'appartenenza dell'Italia alla Comunità Europea – Legge comunitaria 2009, ed in particolare l'articolo 17, comma 1, con il quale sono dettati i criteri direttivi per l'attuazione della direttiva 2009/28/CE;
- Legge 9 gennaio 1991, n. 10;
- DPR 26 agosto 1993, n. 412;
- Legge 14 novembre 1995, n.481;

Rif. Elaborato:	Elaborato:	Data	Rev	
SV450-V.08	Relazione Floro Faunistica	15/03/2021	R0	Pagina 11 di 53

- D. Lgs. 16 marzo 1999, n.79;
- D.Lgs. 23 maggio 2000, n. 164;
- Legge 1giugno 2002, n. 120;
- D.Lgs. 29 dicembre 2003, n.387;
- Legge 23 agosto 2004, n. 239;
- D.Lgs. 19 agosto 2005, n. 192 e ss.mm.;
- D.Lgs. 29 dicembre 2006, n. 311 e ss.mm.;
- D.Lgs. 3 aprile 2006, n. 152 e ss.mm.;
- Legge 27 dicembre 2006, n. 296;
- D.Lgs. 8 febbraio 2007, n. 20;
- Legge 3 agosto 2007, n. 125;
- D.Lgs. 6 novembre 2007, n. 201;
- Legge 24 dicembre 2007, n. 244;
- Decreto 2 marzo 2009 – disposizioni in materia di incentivazione della produzione di energia elettrica mediante conversione fotovoltaica da fonte solare;
- D.Lgs. 30 maggio 2008, n. 115;
- Legge 23 luglio 2009, n. 99;
- D.Lgs. 29 marzo 2010, n. 56;
- Legge 13 agosto 2010, n. 129 (G.U. n. 192 del 18-08-2010);
- D.Lgs. 10 settembre 2010 – Linee guida per il procedimento di cui all’art. 12 del D. Lgs. 29 dicembre 2003, n.387;
- D.Lgs. 3 marzo 2011, n. 28;
- D.Lgs. 5 maggio 2011 Ministero dello Sviluppo Economico;
- D.Lgs. 24 gennaio 2012, n.1, art. 65;
- D.Lgs. 22 giugno 2012, n.83;
- D.Lgs. 06 luglio 2012 Ministero dello Sviluppo Economico;
- Legge 11 agosto 2014, n.116 conversione in legge, con modificazioni, del decreto legge 24 giugno 2014, n.91;

Rif. Elaborato:	Elaborato:	Data	Rev	
SV450-V.08	Relazione Floro Faunistica	15/03/2021	R0	Pagina 12 di 53

- Decreto Ministero dello Sviluppo Economico del 19 maggio 2015 (G.U. n. 121 del 27 maggio 2015) approvazione del modello unico per la realizzazione, la connessione e l'esercizio di piccoli impianti fotovoltaici integrati sui tetti degli edifici.

## 2.2 Normativa Regionale

- Legge regionale Regione Puglia n. 9 del 11/08/2005: Moratoria per le procedure di valutazione d'impatto ambientale e per le procedure autorizzative in materia di impianti di energia eolica. Bollettino ufficiale della regione Puglia n. 102 del 12 agosto 2005.
- 06/10/2006 - Regolamento per la realizzazione di impianti eolici nella Regione.
- DGR della Puglia 23 gennaio 2007, n. 35: "Procedimento per il rilascio dell'Autorizzazione unica ai sensi del Decreto Legislativo 29 dicembre 2003, n. 387 e per l'adozione del provvedimento finale di autorizzazione relativa ad impianti alimentati da fonti rinnovabili e delle opere agli stessi connesse, nonché delle infrastrutture indispensabili alla costruzione e all'esercizio."
- 21/11/2008 - "Regolamento per aiuti agli investimenti delle PMI nel risparmio energetico, nella cogenerazione ad alto rendimento e per l'impiego di fonti di energia rinnovabile in esenzione ai sensi del Regolamento (CE) n. 800/2008".
- DGR della Puglia 26 ottobre 2010, n. 2259: Procedimento di autorizzazione unica alla realizzazione ed all'esercizio di impianti di produzione di energia elettrica da fonti rinnovabili. Oneri istruttori. Integrazioni alla DGR n. 35/2007.
- 31/12/2010 - "Regolamento attuativo del Decreto del Ministero per lo Sviluppo Economico del 10 settembre 2010, "Linee Guida per l'autorizzazione degli impianti alimentati da fonti rinnovabili", recante la individuazione di aree e siti non idonei alla installazione di specifiche tipologie di impianti alimentati da fonti rinnovabili nel territorio della Regione Puglia".
- 23/03/2011 - DGR n. 461 del 10 Marzo 2011 riportante: "Indicazioni in merito alle procedure autorizzative e abilitative di impianti fotovoltaici collocati su edifici e manufatti in genere".

- 08/02/2012 - DGR n. 107 del 2012 riportante: "Criteria, modalità e procedimenti amministrativi connessi all'autorizzazione per la realizzazione di serre fotovoltaiche sul territorio regionale".
- DGR 28 marzo 2012 n. 602: Individuazione delle modalità operate per l'aggiornamento del Piano Energetico Ambientale Regionale (PEAR) e avvio della procedura di Valutazione Ambientale Strategica (VAS).
- 25/09/2012 - Legge Regionale n. 25 del 24 settembre 2012: "Regolazione dell'uso dell'energia da fonti rinnovabili". La presente legge dà attuazione alla Direttiva Europea del 23 aprile 2009, n. 2009/28/CE. Prevede che entro sei mesi dalla data di entrata in vigore della presente legge la Regione Puglia adegua e aggiorna il Piano energetico ambientale regionale (PEAR) e apporta al regolamento regionale 30 dicembre 2010, n. 24 (Regolamento attuativo del decreto del Ministero per lo Sviluppo Economico 10 settembre 2010 "Linee Guida per l'autorizzazione degli impianti alimentati da fonti rinnovabili"), le modifiche e integrazioni eventualmente necessarie al fine di coniugare le previsioni di detto regolamento con i contenuti del PEAR. A decorrere dalla data di entrata in vigore della presente legge, vengono aumentati i limiti indicati nella tabella A allegata al d.lgs. 387/2003 per l'applicazione della PAS. La Regione approverà entro 31/12/2012 un piano straordinario per la promozione e lo sviluppo delle energie da fonti rinnovabili, anche ai fini dell'utilizzo delle risorse finanziarie dei fondi strutturali per il periodo di programmazione 2007/2013.
- 07/11/2012 - DGR della Puglia 23 ottobre, n.2122 - Indirizzi per l'integrazione procedimentale e per la valutazione degli impatti cumulativi di impianti di produzione di energia da fonti rinnovabili nella Valutazione di Impatto Ambientale.
- 27/11/2012 - DGR della Puglia 13 novembre 2012, n. 2275 è stata approvata la 'Banca dati regionale del potenziale di biomasse agricole', nell'ambito del Programma regionale PROBIO (DGR 1370/07).
- 30/11/2012 - Regolamento Regionale 30 novembre 2012, n. 29: "Modifiche urgenti, ai sensi dell'art. 44 comma 3 dello Statuto della Regione Puglia (L.R. 12 maggio 2004, n. 7), del Regolamento Regionale 30 dicembre 2010, n. 24 "Regolamento attuativo del Decreto

Rif. Elaborato:	Elaborato:	Data	Rev	
SV450-V.08	Relazione Floro Faunistica	15/03/2021	R0	Pagina 14 di 53

del Ministero dello Sviluppo del 10 settembre 2010 Linee Guida per l'autorizzazione degli impianti alimentati da fonti rinnovabili, recante la individuazione di aree e siti non idonei alla installazione di specifiche tipologie di impianti alimentati da fonti rinnovabili nel territorio della Regione Puglia."

## 3. Inquadramento Territoriale

### 3.1 Territorio

L'impianto fotovoltaico verrà realizzato in un'area agricola localizzata a circa km. 3.4 in direzione nord ovest dal comune di **Foggia**, L'area costeggia la Strada Statale Adriatica 16, il tracciato dell'elettrodotto si snoda tutto su aree dell'azienda stessa, parte lungo la SS16 "Adriatica" e parte lungo la SS673 che conduce alla sottostazione.

L'agro di Foggia si estende su una superficie totale di 560,235 Km<sup>2</sup> e una SAU di 500.844 Km<sup>2</sup> che rappresenta il 40,08% dell'intera SAU in Puglia. L'area si trova nella parte nord ovest della regione, il comune è posizionato nella vasta area pianeggiante denominata tavoliere della Puglia ed è situata a pochi chilometri dal capoluogo Dauno lungo la strada che da Foggia porta a San Severo SS 16 "Adriatica".

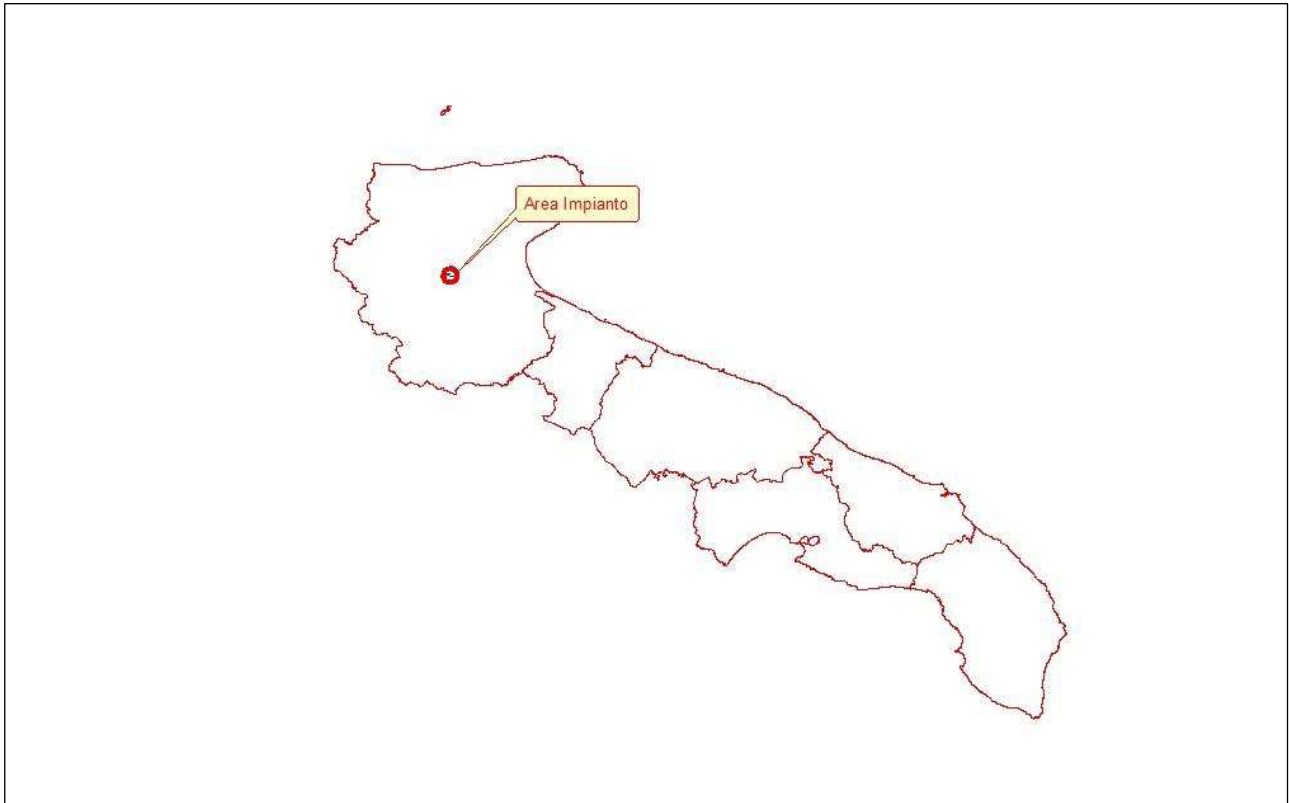

Tav.4 – Localizzazione area di interesse scala 1:2.000.000 (Fonte dati SIT Puglia)

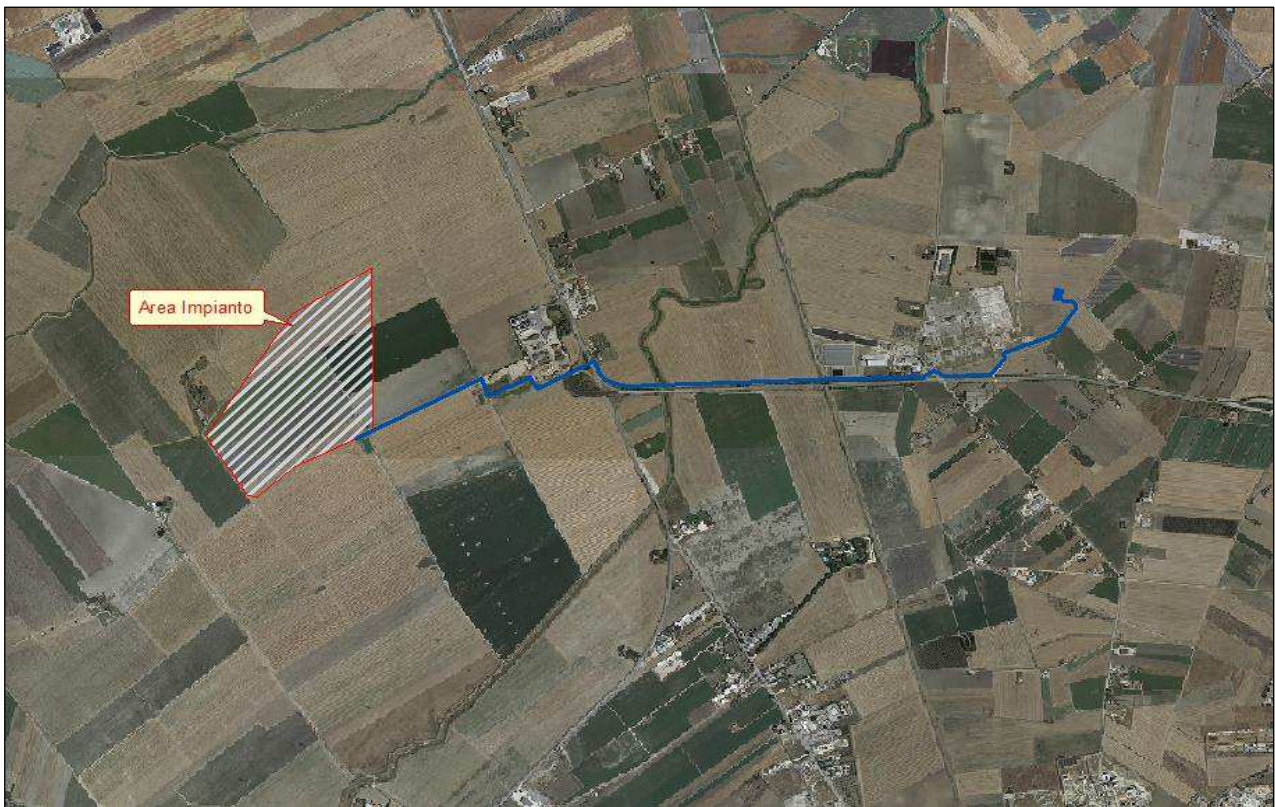

Tav.5 – Ortofoto area di interesse scala 1:25.000 (Fonte dati SIT Puglia)

Rif. Elaborato:	Elaborato:	Data	Rev	
SV450-V.08	Relazione Floro Faunistica	15/03/2021	R0	Pagina 16 di 53





Tav.6 – Ortofoto area di interesse con catastale sovrapposto scala 1:25.000 (Fonte dati SIT Puglia – Agenzia delle Entrate)

La provincia di Foggia, confina a nord con il Molise lungo i fiumi Saccione e Fortore, ad est con gli Appennini che separano dalla Campania e dalla Basilicata, a sud dal fiume Ofanto che separa dalla Provincia di Bari.

La provincia foggiana appare molto articolata dal punto di vista geografico e appare come un'unità geografica a sé stante infatti, è l'unica tra quelle pugliesi ad avere montagne con altezza oltre i 1.000 metri, corsi d'acqua di questo nome, laghi, sorgenti ed altri elementi naturali, poco o per nulla presenti nelle altre provincie pugliesi.

Sono distinguibili tre diversi distretti morfologici la cui origine risale alla diversa struttura geologica.

### 3.2 Area di interesse

Il progetto proposto consiste nella realizzazione di un impianto fotovoltaico della potenza nominale complessiva di 30MWn e 38,0016MWp, tale impianto verrà realizzato in un'area ricadente nel comune di Foggia, località "**Cantore**".

Rif. Elaborato:	Elaborato:	Data	Rev	
SV450-V.08	Relazione Floro Faunistica	15/03/2021	R0	Pagina 17 di 53



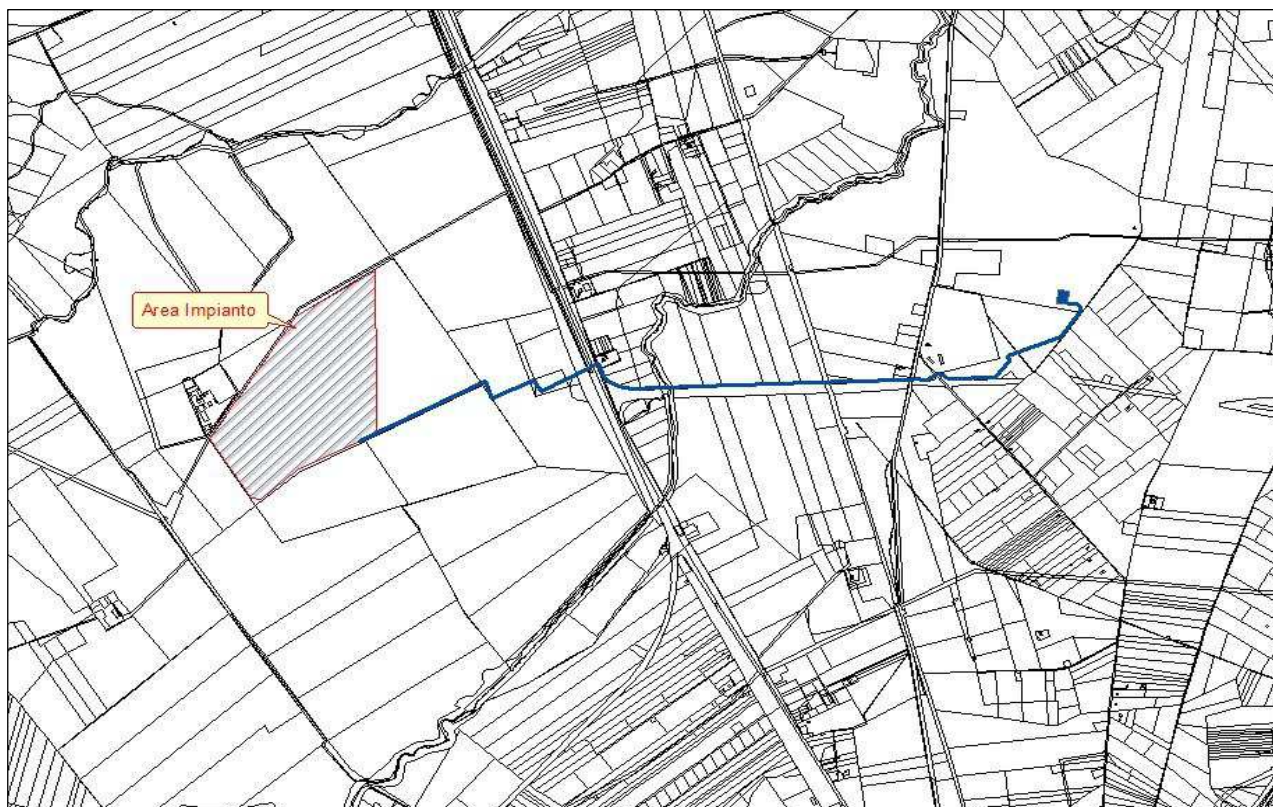

Tav.8 – Inquadramento catastale scala 1:25.000 (Fonte dati Agenzia del Territorio)

## 4. Superficie Agricola Utilizzata

Ai fini della determinazione della SAU, ci si è riferiti ai dati del Censimento in Agricoltura effettuato dall'ISTAT nel 2010.

Utilizzazione dei terreni dell'unità agricola	Anno	2010								
	superficie totale (sat)	superficie agricola utilizzata (sau)	superficie agricola utilizzata (sau)					arboricoltura da legno annessa ad aziende agricole	boschi annessi ad aziende agricole	superfici e agricola non utilizzate e altre superfici
			seminativi	vite	coltivazioni legnose agrarie, escluso vite	orti familiari	prati permanenti e pascoli			
<b>Territorio</b>										
Foggia	538899,96	497819,24	355430,08	26623,12	53323,65	371,34	62071,05	246,5	24681,12	16153,1
Accadia	2569,67	2010,43	1232,94	17,64	92,02	3,99	663,84	0,34	502,12	56,78
Alberona	3233,51	3118,49	2876,17	56,61	74,67	6,05	104,99	0,11	78,34	36,57
Anzano di Puglia	641,97	606,24	557,39	3,02	11,23	11,41	23,19	1,23	25,96	8,54
Apricena	12214,25	11739,47	8773,64	188,02	339,86	6	2431,95	..	256,29	218,49
Ascoli Satriano	26950,83	26453,68	25251,56	71,68	900,25	9,75	220,44	0,14	69,57	427,44
Biccari	8470,2	8038,02	7278,1	7,07	512,7	7,19	232,96	..	251,48	180,7
Bovino	6327,01	5715,07	4851,51	38,22	394,17	4,95	426,22	..	360,27	251,67



**StudioTECNICO | Ing. Marco Balzano**  
Via Cancellotto, 03 | 70125 BARI | Italy  
[www.ingbalzano.com](http://www.ingbalzano.com)



**Progettista: Ing. Marco Gennaro Balzano**  
Ordine Degli Ingegneri Della Provincia Di Bari N. 9341

Cagnano Varano	8195,45	7379,84	1522,12	13,42	992,6	8,37	4843,33	3,11	627,74	184,76
Candela	7560,23	7330,62	7064,98	21,18	203,43	2,91	38,12	0,1	55,08	174,43
Carapelle	2072,05	2020,41	1718,42	235,79	65,7	0,5	..	..	0,64	51
Carlantino	2366,56	2151,78	1433,54	0,71	201,58	0,43	515,52	0,34	188,83	25,61
Carpino	6887,37	5941,9	652,58	5,4	2146,57	4,16	3133,19	..	767,36	178,11
Casalnuovo Monterotaro	3780,64	3457,04	3088,9	9,99	203,17	4,9	150,08	..	244,18	79,42
Casalvecchio di Puglia	2909,12	2855,34	2484,68	38,03	286,24	4,47	41,92	0,01	13,11	40,66
Castelluccio dei Sauri	3933,02	3843,38	3562,51	21,41	210,38	0,58	48,5	0,5	2,5	86,64
Castelluccio Valmaggiore	2145,8	1851,4	1492,66	13,58	155,69	2,93	186,54	0,6	261,42	32,38
Castelnuovo della Daunia	5446,31	5247,38	4566,53	28,12	264,26	7,35	381,12	..	99,36	99,57
Celenza Valfortore	4222,64	3511,76	2784,78	2,35	159,97	0,38	564,28	..	518,51	192,37
Celle di San Vito	1451,25	1202,68	754,21	0,34	19,88	0,81	427,44	..	206,33	42,24
Cerignola	46211,75	44972,96	22828,4	11836,74	10069,84	9,04	228,94	13,7	17,12	1207,97
Chieuti	4590,07	4247,18	3675,83	14,43	367,56	2,65	186,71	..	220,68	122,21
Deliceto	5391,38	5154,36	4754,3	10,08	253,13	2,93	133,92	..	113,55	123,47
Faeto	1950,92	1814,84	1474,13	2,08	21,1	0,29	317,24	..	57,38	78,7
Foggia	47190,97	44928	40760,66	2118,04	1448,21	69,1	531,99	33,83	1009,31	1219,83
Ischitella	4477,98	3285,48	551,35	13,25	2257,23	2,22	461,43	..	417,31	775,19
Isole Tremiti	84,79	83,62	59,69	12,28	8,95	0,1	2,6	..	..	1,17
Lesina	8586,04	8084,04	7653,54	100,46	216,25	5,19	108,6	..	217,58	284,42
Lucera	30301,58	29792,73	27602,09	339,82	1673,38	18,16	159,28	0,3	28,58	479,97
Manfredonia	30161,48	28225,03	23758,64	233,68	1416,82	14,41	2801,48	..	31,26	1905,19
Mattinata	5169,35	3664,87	163,58	1,35	1289,03	2,57	2208,34	..	717,21	787,27
Monte Sant'Angelo	14269,35	11522,61	1442,69	2,55	1573,62	1,18	8502,57	135,59	1880,15	731
Monteleone di Puglia	2733,91	2548,05	2297,32	5,67	4,43	3,18	237,45	..	137,71	48,15
Motta Montecorvino	1101,05	1049,34	1015,82	9,01	18,32	2,6	3,59	..	29,5	22,21
Ortona	3228,02	3129,96	2892,56	128,11	108,59	0,7	..	..	..	98,06
Orsara di Puglia	6142,75	5278,99	4215,97	44,06	279,18	12,87	726,91	28,7	702,02	133,04
Orta Nova	8775,86	8449,89	6080,64	1921,66	426,12	5,84	15,63	..	..	325,97
Panni	1547,11	1368,47	1063,86	4,2	84,11	6,81	209,49	..	100,16	78,48
Peschici	2726,76	1413,72	130,42	11,5	682,53	0,5	588,77	5,47	1253,71	53,86
Pietramontecorvino	5018,33	4742,95	4493,77	8,25	148,56	8,05	84,32	..	150,77	124,61
Poggio Imperiale	4177,49	4122,01	3749,17	75,23	273,33	2,64	21,64	..	5,5	49,98
Rignano Garganico	7934,7	7511,19	4753,56	25,45	724,09	2,84	2005,25	..	298,75	124,76
Rocchetta Sant'Antonio	5839,07	5085,22	4780,4	4,75	55,2	2,24	242,63	..	454,23	299,62
Rodi Garganico	865,53	768,35	58,64	0,04	613,49	0,25	95,93	..	52,14	45,04
Roseto Valfortore	2775,31	2504,11	2196,04	..	16,09	3,94	288,04	0,8	215,06	55,34
San Giovanni Rotondo	22516,91	21099,89	8572,75	100,34	3057,73	8,95	9360,12	13,86	997,39	405,77
San Marco in Lamis	14375,55	13121,48	6132,89	58,8	732,26	11,87	6185,66	..	930,45	323,62
San Marco la Catola	1641,3	1316,97	1163,4	10,66	112,82	0,14	29,95	..	193,68	130,65

<b>Rif. Elaborato:</b>	<b>Elaborato:</b>	<b>Data</b>	<b>Rev</b>	
SV450-V.08	Relazione Floro Faunistica	15/03/2021	R0	Pagina 20 di 53

San Nicandro Garganico	13562,2	13085,74	4288,96	5,08	1362,99	5,62	7423,09	..	208,2	268,26
San Paolo di Civitate	7365,66	7115,79	4783,96	821,59	1333,34	4,6	172,3	..	95,68	154,19
San Severo	29483,12	28651,1	20259,16	3972,36	4009,87	15,81	393,9	0,05	1,1	830,87
Sant'Agata di Puglia	8621,12	7993,58	7598,12	10,54	213,39	5,8	165,73	..	39,58	587,96
Serracapriola	11584,62	10986	9618,17	118,2	1180,3	6,51	62,82	..	348,01	250,61
Stornara	3325,37	3250,08	1881,39	658,72	706,97	1	2	..	5,14	70,15
Stornarella	3372,32	3319,77	2710,43	311,74	294,83	0,02	2,75	..	4,06	48,49
Torremaggiore	17992,88	17790,98	11451,32	2723,78	3414,41	5,81	195,66	..	30,06	171,84
Troia	14807,94	14307,35	13264,7	53,34	797,56	15,6	176,15	3,67	48,53	448,39
Vico del Gargano	4770,27	2960,73	473,48	6,85	1653,18	3,14	824,08	0,22	1565,78	243,54
Vieste	13121,29	5569,33	282,17	61,33	2897,33	6,18	2322,32	3,57	7056,1	492,29
Volturara Appula	3108,68	2653,77	2487,1	1,12	40,23	5,64	119,68	..	353,61	101,3
Volturino	5235,94	5011,26	4707,28	10,4	249,62	5,65	38,31	0,26	164,98	59,44
Zapponeta	1385,36	1362,52	1354,51	3	3,29	1,57	0,15	..	..	22,84

Tab. 3 – Utilizzazione del terreno per unità agricole 2010 (Fonte dati ISTAT)

La Superficie Totale (SAT) della provincia di Foggia è pari a 47.190,97 km<sup>2</sup> mentre la SAU (Superficie Agricola Utilizzabile) è pari a 44.928 km<sup>2</sup> di questi, le colture principali sono ha. 40.760,66 a seminativi, ha. 2.118,04 a vite, ha. 1.448,2 altre colture arboree di cui la principale è l'olivicoltura ed ha 69,1 di orti familiari.

La superficie agricola della provincia di Foggia è destinata principalmente alla coltivazione di frumento duro, per la coltivazione di olive da olio, uva da vino e da tavola e da ortaggi.

#### 4.1 Produzioni di qualità

La Comunità europea, già dal 1992, per tutelare e garantire la qualità dei prodotti agroalimentari e per favorirne la loro promozione ha creato alcuni sistemi noti con le sigle D.O.P. (Denominazione di Origine Protetta), D.O.C.G. (Denominazione di Origine Controllata e Garantita), I.G.P. (Indicazione Geografica Protetta) e S.T.G. (Specialità Tradizionale Garantita).

Il processo di tracciabilità (ovvero la possibilità di risalire a tutto il processo che ha portato un particolare alimento sulla tavola del consumatore), che rappresenta la condizione necessaria per garantire la qualità dei prodotti tipici locali, contribuisce all'arricchimento del valore del territorio e, in una logica di forte identità delle produzioni agroalimentari della Puglia, non si può certo sottovalutare la grande occasione concessa.

#### 4.2 Area Vino DOC – IGP

Rif. Elaborato:	Elaborato:	Data	Rev	
SV450-V.08	Relazione Floro Faunistica	15/03/2021	R0	Pagina 21 di 53



La Legge del 12 dicembre 2016 n. 238, sulla Disciplina organica della coltivazione della vite e della produzione e del commercio del vino, meglio conosciuta come Testo Unico del vino, è entrata in vigore il 12 gennaio 2017 e costituisce la disciplina nazionale di riferimento del settore vitivinicolo italiano.

Nella Regione Puglia la coltivazione della vite risale all'epoca pre-romana, ma fu realmente apprezzata solo successivamente nel periodo romano. Ad oggi, la coltivazione della vite è nettamente cambiata sia per cause economiche (aumento della produzione media) sia per cause biologiche (introduzione della Fillossera).

In Puglia la superficie occupata da vite è pari a 86.711 ha con una produzione media di 4.965.00 ettolitri di cui 4.9% Vini DOP, 22.4% Vini IGP (dati Istat).

La Denominazione di Origine Protetta (D.O.P.) identifica la denominazione di un prodotto la cui produzione, trasformazione ed elaborazione devono aver luogo in un'area geografica determinata e caratterizzata da una perizia riconosciuta e constatata, valorizzando altresì le caratteristiche tipiche e tradizionali delle zone da cui provengono tali prodotti. Questo, oltre a conferire un valore aggiunto ai prodotti a marchio D.O.P., tutela la qualità delle produzioni agroalimentari dalla concorrenza sleale in cui potrebbero incorrere una volta acquisita fama internazionale fungendo da vero e proprio diritto di proprietà intellettuale.

Il marchio I.G.P., identifica un prodotto agricolo ed alimentare originario di un determinato luogo, regione o paese, pertanto l'origine geografica identifica una determinata qualità. Viene, dunque, attribuito a determinati prodotti la cui produzione si svolge per almeno una delle sue fasi all'interno della zona geografica delimitata dall'Unione Europea. Ad oggi l'U.E. riconosce ben 249 prodotti I.G.P. di cui 131 sono prodotti agroalimentari e 118 sono vini.

I marchi di qualità vengono rilasciati a seguito di rigorose istruttorie e verifiche sulle caratteristiche qualitative del prodotto e del metodo di produzione. Queste valutazioni vengono effettuate a livello ministeriale, nello specifico dal Ministero delle Politiche Agricole Alimentari e Forestali in collaborazione con enti regionali interessati a livello comunitario dalla Commissione Agricoltura.

Rif. Elaborato:	Elaborato:	Data	Rev	
SV450-V.08	Relazione Floro Faunistica	15/03/2021	R0	Pagina 22 di 53

La Regione Puglia, secondo l'elenco dei prodotti DOP, DOCG, IGP e STG, aggiornato al 19/05/2020, possiede il riconoscimento per 21 prodotti registrati di cui 12 sono DOP e 9 sono IGP (fonte Mipaaf). Nello specifico, all'interno del territorio della provincia di Foggia vengono riconosciuti 8 DOP e 2 IGP.

La provincia di Foggia rappresenta una zona vocata per la produzione di vini pregiati con ben 7 vini DOC "Aleatico di Puglia", "Cacc'e Mmitte di Lucera", "Moscato di Trani", "Orta Nova DOC", "Rosso di Cerignola", "San Severo DOC", e "Tavoliere delle Puglie e Tavoliere DOC" e nessuna DOCG e 1 di denominazione IGT "Daunia IGT" (fonte dati: [www.assovini.it](http://www.assovini.it) e Mipaaf).

## 5. Clima

### 5.1 Aspetti del clima

Il clima rappresenta un complesso delle condizioni meteorologiche che caratterizzano una località o una regione durante il corso dell'anno. Essa è, dunque, l'insieme dei fattori atmosferici (temperatura, umidità, pressione, vento, irraggiamento del sole, precipitazioni atmosferiche ecc. ecc.) che ne caratterizzano una determinata regione geografica.

La posizione geografica e la sua altitudine rispetto all'altezza del mare incidono notevolmente sulle caratteristiche climatologiche del territorio. Il clima, dell'area oggetto della presente relazione agronomica, è di tipo mediterraneo, caratterizzato da estati aride e siccitose alle quali si susseguono autunni ed inverni miti ed umidi, durante i quali si concentrano la maggior parte delle precipitazioni.

La piovosità media annua è di circa 500-600 mm, mentre le temperature massime raggiungono anche i 35°C nei mesi più caldi. I venti prevalenti nella zona sono di provenienza dai quadranti WNW e NNW, i quali, spesso, spirano piuttosto impetuosi.

	Gennaio	Febbraio	Marzo	Aprile	Maggio	Giugno	Luglio	Agosto	Settembre	Ottobre	Novembre	Dicembre
Medie Temperatura (°C)	7.2	7.8	10.8	14.6	19.5	24.7	27.3	27.1	21.9	17.4	12.6	8.4
Temperatura minima (°C)	3.2	3.3	5.9	9	13.2	17.8	20.4	20.5	16.7	12.8	8.5	4.5

	Gennaio	Febbraio	Marzo	Aprile	Maggio	Giugno	Luglio	Agosto	Settembre	Ottobre	Novembre	Dicembre
Temperatura massima (°C)	11.7	12.5	16	20.2	25.4	30.9	33.7	33.6	27.4	22.8	17.4	12.8
Precipitazioni (mm)	54	46	54	55	38	29	23	21	39	47	56	60
Umidità(%)	78%	75%	71%	65%	57%	48%	44%	48%	60%	70%	75%	79%
Giorni di pioggia (g.)	7	7	6	7	5	4	3	3	5	5	6	7

Tab. 4 – Tabella riepilogativa dei dati climatici della città di Foggia. (Fonte dati <https://it.climate-data.org>)

La differenza tra le piogge del mese più secco e quelle del mese più piovoso è 39 mm. Le temperature medie hanno una variazione di 20.1 °C nel corso dell'anno.

Tale clima è denominato Laurentum freddo e si tratta di una fascia intermedia tra il Laurentum caldo (Puglia meridionale, parte costiera della Calabria e della Sicilia) e le zone montuose appenniniche più interne. Dal punto di vista botanico questa zona è fortemente caratterizzata dalla presenza di vaste aree coltivate a cereali in assenza di acqua e di coltivazioni di olivo e vite ed è l'habitat tipico del leccio.

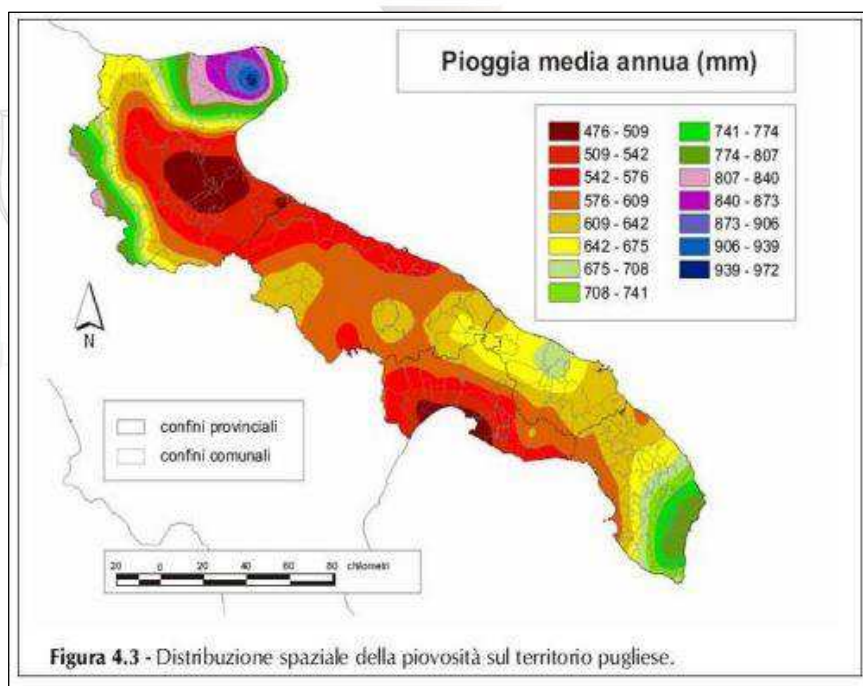

Tav. 9 - Distribuzione precipitazioni



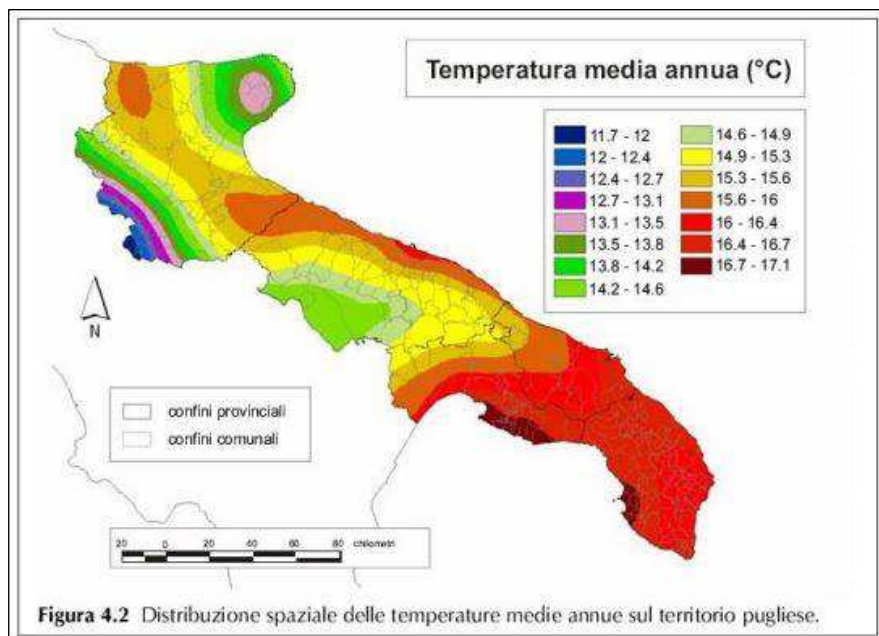





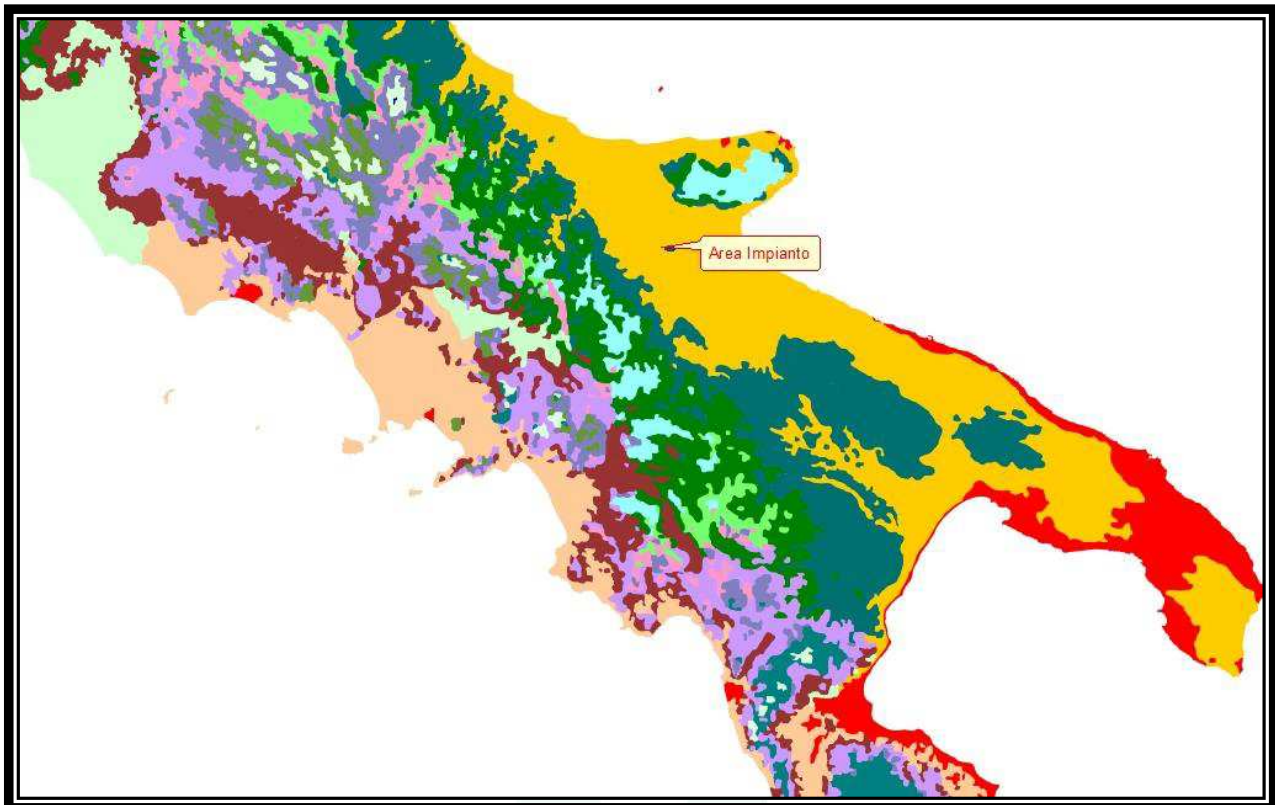





Tav. 10 – Distribuzione spaziale delle temperature

In considerazione di questi fattori, non essendoci forti precipitazioni e in assenza di fenomeni di erosione in quanto trattasi di terreni pianeggianti, l'area non presenta aspetti negativi alla realizzazione della centrale fotovoltaica.



Tav. 11 – Rappresentazione delle zone fitoclimatiche.

## CLASSE

-  Clima mediterraneo oceanico debolmente di transizione presente nelle pianure alluvionali del medio e alto Tirreno; presenze significative nelle aree interne delle isole maggiori (Mesomediterraneo subumido)
-  Clima mediterraneo oceanico delle pianure alluvionali del medio e basso Tirreno e dello Ionio; presente anche nella L- zona orientale della Sicilia (Termomediterraneo/Mesomediterraneo subumido)
-  Clima mediterraneo oceanico dell'Italia meridionale e delle isole maggiori, con locali presenze nelle altre regioni tirreniche (Termomediterraneo/Mesomediterraneo/Inframediterraneo secco/subumido)
-  Clima mediterraneo oceanico di transizione delle aree di bassa e media altitudine del Tirreno, dello Ionio e delle isole maggiori al contatto delle zone montuose (Mesomediterraneo/Termotemperato umido/subumido)
-  Clima mediterraneo oceanico-semicontinentale del medio e basso Adriatico dello Ionio e delle isole maggiori; discreta presenza anche nelle regioni del medio e alto Tirreno (Mesomediterraneo/termomediterraneo secco-subumido)
-  Clima semicontinentale-oceanico di transizione delle valli interne dell'Appennino centro-meridionale
-  Clima temperato dell'Italia settentrionale, presente nelle pianure alluvionali orientali e nelle pianure e valli moreniche della parte centrale (Mesotemperato/Supratemperato umido)
-  Clima temperato oceanico del settore alpino, centrale ed occidentale, localmente presente nelle alte montagne dell'appennino e della Sicilia (Criorotemperato ultraiperumido/iperumido)
-  Clima temperato oceanico di transizione ubicato prevalentemente nei rilievi pre-appenninici e nelle catene costiere ben rappresentato anche nei rilievi di Sicilia e Sardegna (Mesotemperato/Mesomediterraneo umido/iperumido)
-  Clima temperato oceanico localizzato lungo tutto l'arco Appenninico e localmente nelle Alpi liguri. Presente anche nelle aree pi? elevate delle isole (Supratemperato/Mesotemperato iperumido/umido)

Rif. Elaborato:	Elaborato:	Data	Rev	
SV450-V.08	Relazione Floro Faunistica	15/03/2021	R0	Pagina 26 di 53

-  Clima temperato oceanico ubicato in tutto il settore alpino (Orotemperato iperumido)
-  Clima temperato oceanico ubicato prevalentemente lungo l'appennino centro-meridionale, nella catena costiera calabrese e nelle alte montagne della Sicilia e Sardegna (Supratemperato iperumido)
-  Clima temperato oceanico ubicato prevalentemente lungo tutta la dorsale appenninica e localmente nelle alte montagne della Sicilia (Supratemperato ultraiperumido-iperumido)
-  Clima temperato oceanico/semicontinentale di transizione dell'entroterra marchigiano, abruzzese e toscano; presente nelle aree a contatto con i primi contrafforti in Liguria (Mesotemperato/Mesomediterraneo subumido)
-  Clima temperato oceanico-semicontinentale delle aree collinari interne dell'Italia centrale (Mesotemperato subumido/umido)
-  Clima temperato oceanico-semicontinentale di transizione delle aree costiere del medio Adriatico, delle pianure interne di tutto il pre-appennino e della Sicilia (Mesotemperato-Mesomediterraneo umido-subumido)
-  Clima temperato oceanico-semicontinentale localizzato nelle pianure alluvionali del medio Adriatico, sui primi rilievi di media altitudine del basso Adriatico, nelle vallate interne dell'Italia centro-settentr. ed in Sardegna (Mesotemp. umido/subumido)
-  Clima temperato oceanico-semicontinentale ubicato prevalentemente lungo l'appennino centro-settentrionale e localmente lungo le alpi liguri (Supratemperato iperumido/ultraiperumido)
-  Clima temperato oceanico-semicontinentale ubicato prevalentemente nel pre-appennino adriatico e nelle zone montuose interne tirreniche; localmente presente nelle aree montuose della Sardegna (Supratemperato/Mesotemperato umido/iperumido)
-  Clima temperato semicontinentale delle valli interne dell'Appennino centro-settentrionale e Alpi occidentali (Supratemperato umido-subumido)
-  Clima temperato semicontinentale localizzato principalmente nelle vallate alpine occidentali e centrali (Supratemperato umido/iperumido)
-  Clima temperato semicontinentale ubicato prevalentemente nel settore alpino occidentale ed orientale (Supratemperato/Orotemperato umido-subumido/iperumido)
-  Clima temperato semicontinentale-oceanico del settore prealpino ed alpino (Supratemperato /Orotemperato iperumido-ultraiperumido)
-  Clima temperato semicontinentale-oceanico localizzato prevalentemente nelle aree di media altitudine di tutto l'arco appenninico con esposizione adriatica (Supratemperato/Mesotemperato umido)
-  Clima temperato semicontinentale-subcontinentale localizzato esclusivamente nell'Italia settentrionale. Nella parte occidentale e centrale in aree di lieve altitudine, in pianura nella parte orientale (Supratemperato iperumido/umido)
-  Clima temperato subcontinentale dell'Italia settentrionale, presente nella media e alta Pianura Padana, nelle pianure moreniche occidentali e localmente orientali (Supratemperato/Mesotemperato umido-subumido)
-  Clima temperato subcontinentale della Pianura Padana e delle pianure alluvionali contigue (Supratemperato umido-subumido)
-  Clima temperato subcontinentale/semicontinentale delle pianure alluvionali dell'Italia settentrionale e delle aree collinari interne del medio-alto Adriatico (Supratemperato/Mesotemperato umido-subumido)

A

Rif. Elaborato:	Elaborato:	Data	Rev	
SV450-V.08	Relazione Floro Faunistica	15/03/2021	R0	Pagina 27 di 53

## 6. Uso del Suolo

L'area interessata per la installazione del parco fotovoltaico, ricade in una zona a vocazione agricola e non è interessata in alcun modo ad una possibile destinazione ad uso industriale così come si evince dalla carta Uso del Suolo (Fonte SIT regione Puglia).

Le produzioni agricole locali sono costituite in prevalenza da cereali, in particolare grano duro, coltivazioni arboree quali oliveti per la produzione dell'olio di oliva extravergine e di vigneti per la produzione di uva da tavola e da vinificazione. Le produzioni di olio e vino provenienti da questi territori rientrano tra le produzioni DOP e IGP riconosciute ai sensi del Regolamento UE n. 1151/2012.

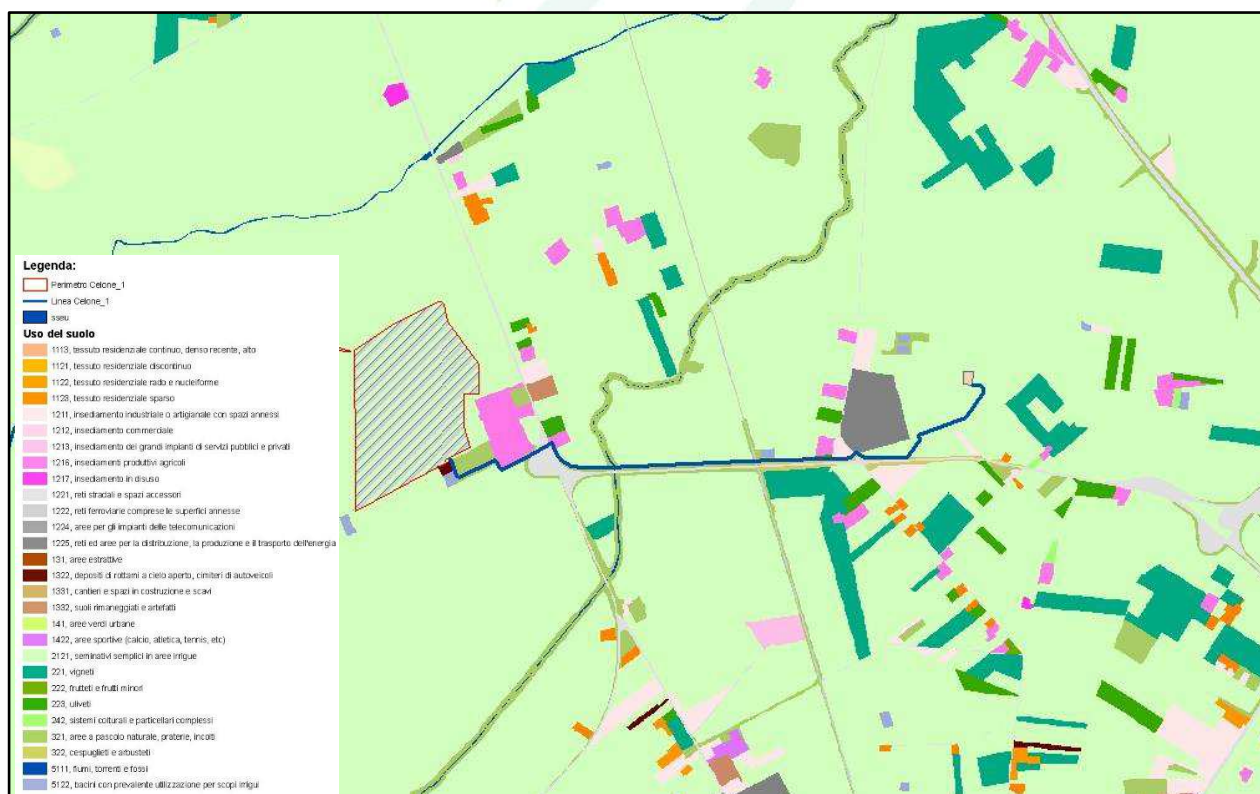

Tav. 12 - Carta Uso del Suolo scala 1:25.000 (Fonte SIT Regione Puglia)

Rif. Elaborato:	Elaborato:	Data	Rev	Pagina
SV450-V.08	Relazione Floro Faunistica	15/03/2021	R0	28 di 53

## 7. Aree Tutelate per Legge

I vincoli paesaggistici sono disciplinati dal Codice dei Beni Culturali e del Paesaggio (Decreto Legislativo 22 gennaio 2004, n. 42 e ss.m.i e che all'art. 2, innovando alle precedenti normative, ha ricompreso il paesaggio nel "Patrimonio Culturale" nazionale. Le disposizioni del Codice che regolamentano i vincoli paesaggistici sono l'art. 136 e l'art. 142.

L'art. 136 definisce gli Immobili e le aree di notevole interesse pubblico e in particolare al comma 1 punto d) *"le bellezze panoramiche considerate come quadri e così pure quei punti di vista o di belvedere, accessibili al pubblico, dai quali si goda lo spettacolo di queste bellezze"*.

L'art. 142 definisce ed individua le aree tutelate per legge ed aventi un interesse paesaggistico intrinseco quali i "territori costieri compresi in una fascia di profondità di 300 metri dalla linea di battigia" "i territori contermini ai laghi compresi in una fascia della profondità di 300 metri dalla linea di battigia" i "fiumi e corsi d'acqua", "parchi e riserve naturali", "territori coperti da aree boschive e forestali", "rilievi alpini e appenninici", "le aree assegnate alle università agrarie e le zone gravate dagli usi civici", "le zone umide", i "vulcani" e le "zone di interesse archeologico".

Ai fini della presente relazione prenderemo in esame gli aspetti che possono influenzare in qualche modo la vita e il benessere della Fauna e Avi-Fauna presente sul territorio e che sono in diretta correlazione con le "Aree Tutelate per Legge"

### 7.1 Direttiva 92/43/CEE "HABITAT"

La Direttiva del Consiglio del 21 maggio 1992 Conservazione degli habitat naturali e seminaturali e della flora e della fauna selvatiche detta Direttiva "**Habitat**", con la Direttiva "**Uccelli**", costituiscono il cuore della politica comunitaria in materia di conservazione della biodiversità e sono la base legale su cui si fonda Natura 2000. Scopo della Direttiva Habitat è "salvaguardare la biodiversità mediante la conservazione degli habitat naturali, nonché della flora e della fauna selvatiche nel territorio europeo degli Stati membri al quale si applica il trattato". Per il raggiungimento di questo obiettivo la Direttiva stabilisce misure volte ad assicurare il mantenimento o il ripristino, in uno stato di conservazione soddisfacente, degli habitat e delle specie di interesse comunitario elencati nei suoi allegati.

Rif. Elaborato:	Elaborato:	Data	Rev	
SV450-V.08	Relazione Floro Faunistica	15/03/2021	R0	Pagina 29 di 53

La Direttiva è costruita intorno a due pilastri: la rete ecologica "**Natura 2000**", costituita da siti mirati alla conservazione di habitat e specie elencati rispettivamente negli allegati I e II, e il "**Regime di Tutela**" delle specie elencate negli allegati IV e V.

La Direttiva stabilisce norme per la gestione dei siti Natura 2000 e la valutazione d'incidenza, il finanziamento, il monitoraggio e l'elaborazione di rapporti nazionali sull'attuazione delle disposizioni della Direttiva, e il rilascio di eventuali deroghe. Riconosce inoltre l'importanza degli elementi del paesaggio che svolgono un ruolo di connessione ecologica per la flora e la fauna selvatiche.

Il recepimento della Direttiva è avvenuto in Italia nel 1997 attraverso il Regolamento D.P.R. 8 settembre 1997 n. 357 .

## 7.2 Rete Natura 2000

La rete Natura 2000 è costituita dai Siti di Interesse Comunitario (SIC), identificati dagli Stati Membri secondo quanto stabilito dalla Direttiva Habitat, che vengono successivamente designati quali Zone Speciali di Conservazione (ZSC), e comprende anche le Zone di Protezione Speciale (ZPS) istituite ai sensi della *Direttiva 2009/147/CE "Uccelli"* concernente la conservazione degli uccelli selvatici.

Le aree che compongono la rete Natura 2000 non sono riserve rigidamente protette dove le attività umane sono escluse; la Direttiva Habitat intende garantire la protezione della natura tenendo anche "conto delle esigenze economiche, sociali e culturali, nonché delle particolarità regionali e locali" (Art. 2). Soggetti privati possono essere proprietari dei siti Natura 2000, assicurandone una gestione sostenibile sia dal punto di vista ecologico che economico.

Il territorio italiano, data la sua posizione geografica all'interno del Mar Mediterraneo, per la sua eterogeneità geomorfologica e climatologica, ha consentito lo sviluppo di un ecosistema naturale complesso composto da un numero elevato di specie vegetali e animali. In Italia ad oggi, è possibile osservare 2357 Siti di Importanza Comunitaria (SIC), 2285 dei quali sono stati designati come Zone Speciali di Conservazione (ZSC) e 636 Zone di Protezione Speciale (ZPS), 357 delle quali sono di tipo C, ovvero ZPS coincidenti con SIC/ZPS. (Minambiente).

Le aree protette in Italia sono complessivamente: 132 habitat, 90 specie di flora e 114 specie di fauna, (in particolare 22 specie di mammiferi, 10 specie di rettili, 16 specie di anfibi, 26 specie di

Rif. Elaborato:	Elaborato:	Data	Rev	
SV450-V.08	Relazione Floro Faunistica	15/03/2021	R0	Pagina 30 di 53

peschi, 40 specie di invertebrati, ai sensi della direttiva Habitat e circa 391 specie di avifauna ai sensi della Direttiva Uccelli.

REGIONE	ZPS					SIC-ZSC					SIC-ZSC/ZPS				
	n. siti	superficie a terra		superficie a mare		n. siti	superficie a terra		superficie a mare		n. siti	superficie a terra		superficie a mare	
		sup. (ha)	%	sup. (ha)	%		sup. (ha)	%	sup. (ha)	%		sup. (ha)	%	sup. (ha)	%
**Abruzzo	4	288.115	26,70%	0	0	42	216.557	20,07%	3.410	1,362%	12	36.036	3,34%	0	0
Basilicata	3	135.280	13,55%	0	0	41	38.672	3,87%	5.208	0,88%	20	30.020	3,01%	29.794	5,05%
Calabria	6	248.476	16,48%	13.716	0,78%	179	70.430	4,67%	21.049	1,20%	0	0	0	0	0
Campania	15	178.750	13,15%	16	0,002%	92	321.375	23,65%	522	0,06%	16	17.304	1,27%	24.544	2,99%
Emilia Romagna	19	29.457	1,31%	0	0	72	78.134	3,48%	31.227	14,37%	68	158.107	7,04%	3.646	1,68%
***Friuli Ven. Giulia	4	65.655	8,29%	231	0,28%	58	78.800	9,95%	2.648	3,18%	4	53.871	6,80%	2.760	3,32%
**Lazio	18	356.370	20,71%	27.581	2,44%	161	98.567	5,73%	41.785	3,70%	21	24.233	1,41%	5	0,0004%
Liguria	7	19.715	3,64%	0	0	126	138.067	25,49%	9.133	1,67%	0	0	0	0	0
Lombardia	49	277.655	11,64%	/	/	179	206.044	8,63%	/	/	18	19.769	0,83%	/	/
**Marche	19	116.740	12,45%	1.101	0,28%	69	94.488	10,07%	943	0,24%	8	10.204	1,09%	96	0,02%
**Molise	3	33.877	7,64%	0	0	76	65.607	14,79%	0	0	9	32.143	7,24%	0	0
*Piemonte	19	143.163	5,64%	/	/	101	124.916	4,92%	/	/	31	164.906	6,50%	/	/
PA Bolzano	0	0	0	/	/	27	7.422	1,00%	/	/	17	142.626	19,28%	/	/
PA Trento	7	124.192	20,01%	/	/	124	151.409	24,39%	/	/	12	2.941	0,47%	/	/
Puglia	7	100.842	5,16%	193.419	12,58%	75	232.771	11,91%	70.806	4,61%	5	160.837	8,23%	70.392	4,58%
Sardegna	31	149.710	6,21%	29.690	1,32%	87	269.537	11,18%	141.458	6,31%	10	97.235	4,03%	262.913	11,73%
Sicilia	16	270.792	10,53%	560.213	14,85%	213	360.963	14,04%	148.950	3,95%	16	19.618	0,76%	34	0,001%
Toscana	19	33.531	1,46%	16.859	1,03%	94	214.030	9,31%	398.335	24,37%	44	98.119	4,27%	44.302	2,71%
Umbria	5	29.123	3,44%	/	/	95	103.212	12,21%	/	/	2	18.121	2,14%	/	/
*Valle d'Aosta	2	40.624	12,46%	/	/	25	25.926	7,95%	/	/	3	45.713	14,02%	/	/
***Veneto	26	182.426	9,94%	571	0,16%	64	195.629	10,66%	26.317	7,53%	41	170.606	9,30%	0	0
<b>TOTALE</b>	<b>279</b>	<b>2.824.495</b>	<b>9,37%</b>	<b>843.399</b>	<b>5,46%</b>	<b>2000</b>	<b>3.092.555</b>	<b>10,26%</b>	<b>901.792</b>	<b>5,84%</b>	<b>357</b>	<b>1.302.408</b>	<b>4,32%</b>	<b>438.486</b>	<b>2,84%</b>

Tab. 5 – Superfici siti Natura 2000 (Fonte banca dati <http://www.miniambiente.it>)

\* Poiché il sito IT1201000 cade in parte in Piemonte ed in parte in Valle d'Aosta, il calcolo delle superfici è stato effettuato attribuendo a ciascuna Regione la parte di sito effettivamente ricadente nel proprio territorio.

\*\* Poiché il sito IT7110128 cade in Abruzzo, Lazio e Marche e il sito IT7120132 cade in Abruzzo, Lazio e Molise, il calcolo delle superfici è stato effettuato attribuendo a ciascuna Regione la parte di sito effettivamente ricadente nel proprio territorio.

\*\*\* Poiché i siti IT3230085, IT3230006 e IT3230089 cadono in parte in Veneto ed in parte in Friuli, il calcolo delle superfici è stato effettuato attribuendo a ciascuna Regione la parte di sito effettivamente ricadente nel proprio territorio.

Regioni che non hanno territorio a mare

Di seguito si riportano i dati complessivi dei siti Natura 2000 per ogni Regione (numero, l'estensione totale in ettari e percentuale a terra e a mare) escludendo le eventuali sovrapposizioni.

REGIONE	Natura 2000***				
	n. siti	superficie a terra		superficie a mare	
		sup. (ha)	%	sup. (ha)	%
<b>**Abruzzo</b>	58	387.084	35,87%	3.410	1,36%
<b>Basilicata</b>	64	174.558	17,48%	35.002	5,93%
<b>Calabria</b>	185	289.805	19,22%	34.050	1,94%
<b>Campania</b>	123	373.031	27,45%	25.071	3,05%
<b>Emilia Romagna</b>	159	265.699	11,84%	34.874	16,04%
<b>Friuli Ven. Giulia</b>	66	153.176	19,35%	5.411	6,50%
<b>**Lazio</b>	200	398.086	23,14%	59.689	5,28%
<b>Liguria</b>	133	139.959	25,84%	9.133	1,67%
<b>Lombardia</b>	246	373.555	15,65%	/	/
<b>**Marche</b>	96	141.588	15,09%	1.241	0,32%
<b>**Molise</b>	88	118.725	26,76%	0	0
<b>*Piemonte</b>	151	404.001	15,91%	/	/
<b>PA Bolzano</b>	44	150.047	20,28%	/	/
<b>PA Trento</b>	143	176.217	28,39%	/	/
<b>Puglia</b>	87	402.514	20,60%	334.421	21,76%
<b>Sardegna</b>	128	454.533	18,86%	410.140	18,29%
<b>Sicilia</b>	245	470.893	18,32%	650.169	17,23%
<b>Toscana</b>	157	327.005	14,23%	442.636	27,08%
<b>Umbria</b>	102	130.094	15,38%	/	/
<b>*Valle d'Aosta</b>	30	98.948	30,34%	/	/
<b>Veneto</b>	131	414.298	22,58%	26.361	7,54%
<b>TOTALE</b>	<b>2636</b>	<b>5.843.817</b>	<b>19,38%</b>	<b>2.071.607</b>	<b>13,42%</b>

Tab. 6 – Dati complessivi siti Natura 2000 (Fonte banca dati <http://www.miniambiente.it>)

Poiché il sito IT1201000 cade in parte in Piemonte ed in parte in Valle d'Aosta, il calcolo delle superfici è stato effettuato attribuendo a ciascuna Regione la parte di sito effettivamente ricadente nel proprio territorio.

\*\* Poiché il sito IT7110128 cade in Abruzzo, Lazio e Marche e il sito IT7120132 cade in Abruzzo, Lazio e Molise, il calcolo delle superfici è stato effettuato attribuendo a ciascuna Regione la parte di sito effettivamente ricadente nel proprio territorio.

\*\*\* Poiché i siti IT3230085, IT3230006 e IT3230089 cadono in parte in Veneto ed in parte in Friuli, il calcolo delle superfici è stato effettuato attribuendo a ciascuna Regione la parte di sito effettivamente ricadente nel proprio territorio.

/ Regioni che non hanno territorio a mare

Numero ed estensione dei siti Natura 2000 per Regione è stato calcolato escludendo le sovrapposizioni fra i SIC-ZSC e le ZPS.



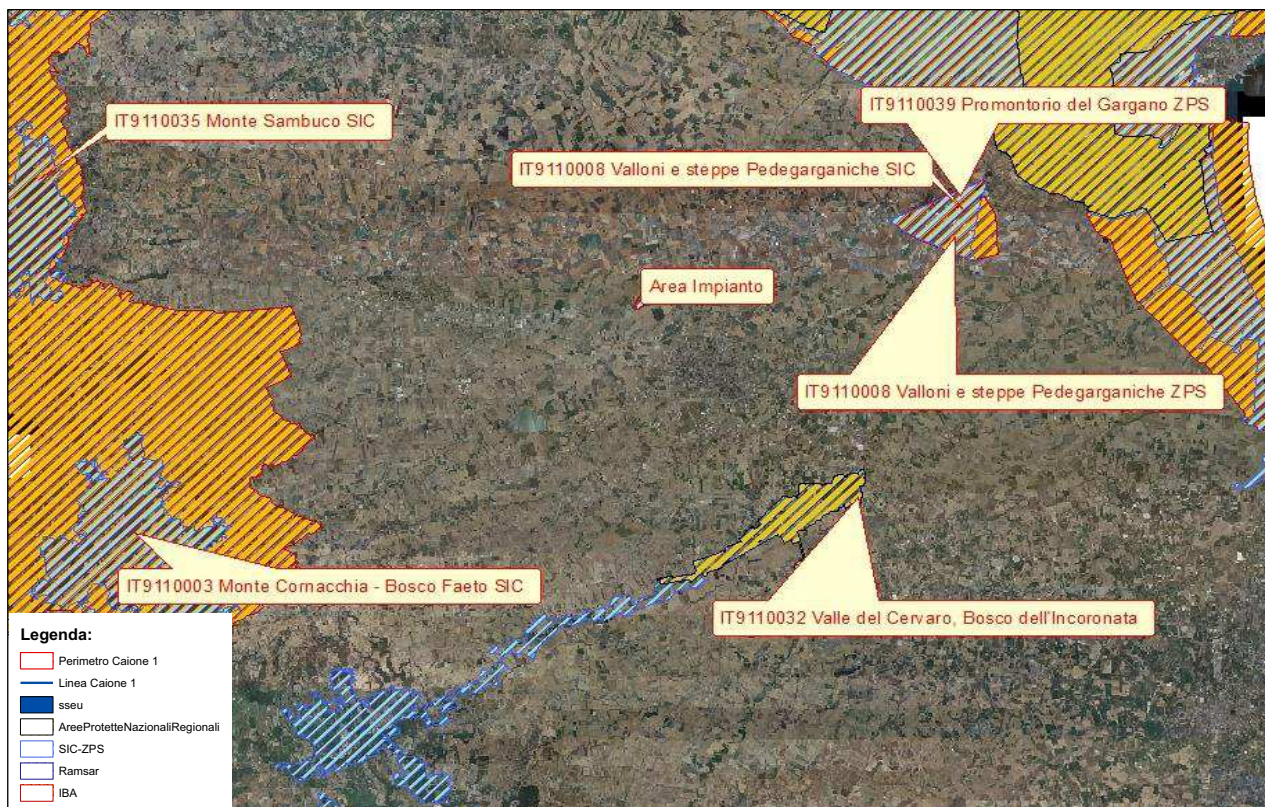

Tav. 13 – Inquadramento territoriale su base ortofoto aree Natura 2000, scala 1: 300.000 (Fonte dati Sit Cartografico Puglia, minambiente.it)

Regione/Provincia Autonoma	CODICE	DENOMINAZIONE	ZSC	Superficie	Lunghezza	Coordinate geografiche	
				(Ha)	(Km)	Longitudine	Latitudine
						(Gradi decimali)	
Puglia	IT9110001	Isola e Lago di Varano	sì	8146	0	15,7411	41,8831
Puglia	IT9110002	Valle Fortore, Lago di Occhito	sì	8369	0	15,1550	41,7019
Puglia	IT9110003	Monte Cornacchia - Bosco Faeto	sì	6952	0	15,1572	41,3658
Puglia	IT9110004	Foresta Umbra	sì	20656	0	15,9928	41,8383
Puglia	IT9110005	Zone umide della Capitanata	sì	14110	0	15,8992	41,4900
Puglia	IT9110008	Valloni e Steppe Pedegarganiche	sì	29817	0	15,7831	41,6400
Puglia	IT9110009	Valloni di Mattinata - Monte Sacro	sì	6510	0	16,0189	41,7264
Puglia	IT9110011	Isole Tremiti	sì	372	0	15,4858	42,1147
Puglia	IT9110012	Testa del Gargano	sì	5658	0	16,1800	41,8250
Puglia	IT9110014	Monte Saraceno	sì	197	0	16,0522	41,6928
Puglia	IT9110015	Duna e Lago di Lesina - Foce del Fortore	sì	9823	0	15,3556	41,8908

Rif. Elaborato:	Elaborato:	Data	Rev	
SV450-V.08	Relazione Floro Faunistica	15/03/2021	R0	Pagina 33 di 53

<b>Puglia</b>	IT9110016	Pineta Marzini	sì	787	0	15,9875	41,9278
<b>Puglia</b>	IT9110024	Castagneto Pia, Lapolda, Monte la Serra	sì	689	0	15,6333	41,7669
<b>Puglia</b>	IT9110025	Manacore del Gargano	sì	2063	0	16,0644	41,9297
<b>Puglia</b>	IT9110026	Monte Calvo - Piana di Montenero	sì	7620	0	15,7378	41,7517
<b>Puglia</b>	IT9110027	Bosco Jancuglia - Monte Castello	sì	4456	0	15,5514	41,7469
<b>Puglia</b>	IT9110030	Bosco Quarto - Monte Spigno	sì	7862	0	15,8508	41,7564
<b>Puglia</b>	IT9110032	Valle del Cervaro, Bosco dell'Incoronata	sì	5769	0	15,4306	41,3128
<b>Puglia</b>	IT9110033	Accadia - Deliceto	sì	3523	0	15,3003	41,1878
<b>Puglia</b>	IT9110035	Monte Sambuco	sì	7892	0	15,0464	41,5539

Tab. 7 – Elenco aree SIC in provincia di Foggia (Fonte banca dati: <http://www.miniambiente.it>)

Come rappresentato nella cartografia della Tav.13, tutte le aree SIC sono molto distanti dall'area di interesse nello specifico:

### 1. **Aree Protette Nazionali e Regionali**

- a. "Bosco dell'Incoronata" distante circa 14 km. in direzione sud;
- b. "Parco Nazionale del Gargano" distante circa 21 km. in direzione nord est;

### 2. **Aree SIC**

- a. **IT9110032** "Valle del Cervaro" distante circa 15,5 km. in direzione sud;
- b. **IT9110003** "Monte Cornacchia" distante circa 30 km. in direzione sud ovest;
- c. **IT9110035** "Monte Sambuco" distante circa 33 km. in direzione nord ovest;
- d. **IT9110002** "Lago di Occhito" distante circa 37 km. in direzione nord ovest;
- e. **IT9110008** "Valloni e Steppe Pedegarganiche" distante circa 14 km. in direzione est;

### 3. **Aree ZPS**

- a. **IT9110039** "Promontorio del Gargano" distante circa 14 km. in direzione est;
- b. **IT9110008** "Valloni e Steppe Pedegarganiche" distante circa 144 km. in direzione est.

## 8. Fauna

Dalla letteratura reperita presso i siti istituzionali quali Ministero dell'Ambiente, dell'Ispra e della Regione Puglia, è stata effettuata una analisi delle specie faunistiche presenti nell'area oggetto di interesse. Lo scopo di questa relazione è quella di verificare l'esistenza di eventuali emergenze faunistiche per le quali si rendono necessarie specifiche misure di tutela durante la fase di costruzione e gestione dell'impianto fotovoltaico.

Ogni specie animale necessita di un habitat bene definito al fine di garantire la sopravvivenza della specie all'interno del contesto ambientale. In questo studio al fine di analizzare al meglio la componente faunistica, si farà riferimento ad un'area vasta con un raggio di 5 km dal centro dell'area prevista per la realizzazione dell'impianto.

L'analisi non interesserà solo il sito di intervento ma anche l'area all'interno della quale sono inseriti i siti e le relative aree limitrofe poiché si prenderanno in considerazione le caratteristiche di mobilità degli animali presenti (ad esempio rotte migratorie).

Lo scopo dell'indagine è verificare l'esistenza di eventuali emergenze faunistiche per le quali si rendono necessarie specifiche misure di tutela e di gestione, e conoscere il popolamento dell'area da parte di Uccelli (Stanziali e migratrici), Mammiferi, Rettili, Anfibi e Fauna invertebrata.

Tale valutazione sulla biodiversità e fauna presenti nel territorio, consentirà di comprendere l'ecosistema del territorio stesso e adottare eventualmente idonee misure di azione correttiva.

Una maggiore attenzione la si darà sulla classe sistematica degli Uccelli, considerata la classe più idonea per effettuare un monitoraggio ambientale poiché considerati ottimi indicatori ambientali, in funzione della diffusione, della eterogeneità di individuazione sul campo.

Le aree di realizzazione dell'impianto fotovoltaico sono caratterizzate da un ambiente agricolo dove predomina l'agroecosistema. Tale tipologia di area è caratterizzata da un ambiente dove la componente vegetale è di tipo agricola, essa non è in grado di offrire alla componente faunistica la possibilità di rifugio e nidificazione ma è in grado di fornire potenzialmente una buona

Rif. Elaborato:	Elaborato:	Data	Rev	
SV450-V.08	Relazione Floro Faunistica	15/03/2021	R0	Pagina 35 di 53

disponibilità alimentare. Tali ambienti non sono in grado di supportare popolazione con una certa consistenza e poco adattabili a situazioni negative.

Nonostante ciò è fondamentale effettuare uno screening del sito al fine di garantire una analisi completa e conforme alla mobilità degli animali.

Dalle caratteristiche dell'area, la fauna presente è quella tipica delle aree agricole, limitate sia in numero di specie sia in quantità, a causa dell'elevato grado di antropizzazione delle aree, quali ad esempio le strade comunali e interpoderali ma soprattutto a causa della stessa attività agricola. La presenza di queste specie animali, inoltre, è legata ai vari cicli colturali e alla tipologia di coltura coltivata. Considerando le caratteristiche dell'area e del paesaggio, si evince che le principali specie presenti sono quelle legate ad ambienti agricoli caratterizzati da una scarsa copertura vegetazionale. In queste aree marginali e nei campi coltivati è possibile riscontrare la presenza della lucertola campestre (*Podarcis sicula*), la lucertola muraiola, la volpe (*Vulpes vulpes*), la lepre il riccio (*Erinaceus europaeus*) e la Donnola (*Mustela nivalis*). Questi ambienti non risultano essere ottimali allo sviluppo e al sostentamento per la fauna di interesse comunitario che trova invece rifugio negli ambienti dove la vegetazione naturale è ben sviluppata come aree boschive, aree pascolo o aree umide.

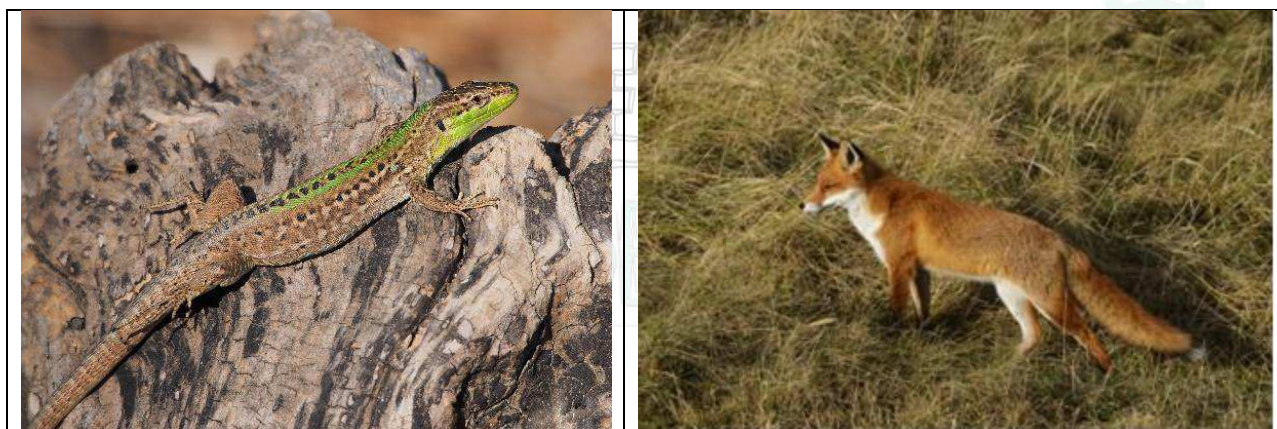

Fig.1 – Alcune specie di fauna presente sui terreni agricoli



Fig.2 – Alcuni esemplari di fauna nidificante

## 8.1 Valutazione degli impatti

La realizzazione di un sistema di produzione di energia elettrica combinata con la produzione agricola secondo il regolamento 834/2007 del biologico, determina un impatto positivo su alcune specie faunistiche, in quando vengono eliminati i fitofarmaci e gli erbicidi in favore della tutela dell'ambiente e delle produzioni agricole.

Il sistema fotovoltaico agrario così combinato, ha al suo interno, un potenziale di impatto positivo sulla componente faunistica che non può essere sottovalutato e far considerare tali impianti con una visione diversa con cui oggi l'opinione pubblica li considera.

I principali impatti che potenzialmente si possono generare sono durante le fasi di realizzazione, di esercizio e dismissioni. Le fasi di manutenzione ordinaria e straordinaria sono alquanto trascurabili in quanto si possono considerare al pari delle attività agronomiche sul terreno.

Analizzando nello specifico i principali elementi di disturbo alla popolazione faunistica dell'area questi sono:

Disturbo ed allontanamento dovuto alle operazioni di realizzazione dell'opera, ad esempio rumorosità causata dalla movimentazione dei macchinari, del personale e del cantiere; Essa termina con il concludersi dei lavori;

Disturbo ed allontanamento durante la fase di esercizio dell'opera, ad esempio rumorosità dei macchinari della centrale fotovoltaica, operazioni di manutenzione che possono indurre ad un allontanamento temporaneo o definitivo di specie sensibili;

Sottrazione di Habitat, riscontrabile nelle prime fasi di progettazione.

Impatti dovuti al sollevamento di polveri in atmosfera, allo sversamento accidentale di oli o altre sostanze inquinanti e produzione di gas inquinanti (CO<sub>2</sub>, NO<sub>x</sub>, Idrocarburi e Polveri sottili).

Ciascuno di questi impatti può avere diversi effetti sulla biocenosi dell'area quindi si è prevista una scala nominale articolata su cinque livelli:

- **Impatto non significativo:** probabilità di impatto molto bassa o inesistente sulla popolazione
- **Impatto compatibile:** Probabilità di impatto basso senza apprezzabili implicazioni sulla popolazione
- **Impatto moderato:** Impatto apprezzabile con effetti sulla popolazione
- **Impatto elevato:** Impatto rilevante con effetti negativi
- **Impatto critico:** Impatto rilevante con notevoli effetti negativi sulla popolazione

### 8.1.1 Impatti in fase di realizzazione

La fase di realizzazione corrisponde alle fasi di cantiere, nello specifico la realizzazione materiale del parco fotovoltaico. Questa fase è limitata nel tempo, poiché legata solo al processo di realizzazione dell'opera. Dal punto di vista tecnico questa fase rappresenta la fase a maggior impatto seppur temporanea sulla componente faunistica.

I principali elementi di disturbo sono legati all'utilizzo dei macchinari pesanti per la messa in opera dei moduli fotovoltaici, l'installazione dei pannelli fotovoltaici e il trasporto degli stessi in azienda. La movimentazione di questi macchinari causa l'emissione di gas tossici, innalzamento di polveri (lungo i percorsi sterrati stabiliti), inoltre producono vibrazioni e rumori.

Le principali sostanze chimiche emesse in atmosfera sono quelle generate dai motori a combustione interna, gli inquinanti che compongono tali scarichi sono:

Rif. Elaborato:	Elaborato:	Data	Rev	
SV450-V.08	Relazione Floro Faunistica	15/03/2021	R0	Pagina 38 di 53

- Biossido di Zolfo SO<sub>2</sub>
- Monossido di Carbonio CO
- Ossidi di azoto NO<sub>x</sub> – Principalmente NO ed NO<sub>2</sub>
- Composti organici volatili (COV)
- Composti non metanici – idrocarburi non metanici (NMOC)
- Idrocarburi policiclici aromatici (IPA)
- Benzene (C<sub>6</sub>H<sub>6</sub>)
- Composti contenenti metalli pesanti (Pb)
- Particelle Sospese

Gli impatti negativi relativi all'emissioni di questi inquinanti sono facilmente assorbibili dall'atmosfera locale sia per la loro temporaneità di produzione, sia per lo spazio a disposizione per una costante dispersione e diluizione da parte del vento

Ulteriore punto da analizzare e porre attenzione è la produzione dei rifiuti legati agli imballaggi, ai materiali di risulta prodotti durante le fasi di scavo per la realizzazione dei basamenti per le strutture di sostegno dell'impianto.

Dove possibile, le terre di scavo potranno essere riutilizzate in cantiere come reinterri e le eventuali eccedenze inviate in discarica; il legno degli imballaggi ed i materiali plastici dovranno essere raccolti e destinati, ove possibile, a raccolta differenziata, ovvero potranno essere ceduti a ditte fornitrici o smaltiti in discarica come sovrall; il materiale proveniente da demolizioni dovrà essere trattato come rifiuto speciale e destinato a discarica autorizzata.

Dunque, tutti i rifiuti prodotti verranno opportunamente separati e riciclati e i materiali non riciclabili verranno inviati ad impianti di smaltimento specifici ai sensi del D.Lgs 152/2006.

### 8.1.2 Impatti durante la fase di esercizio

La fase di esercizio di un sistema fotovoltaico inizia successivamente alla fase di collaudo fino alla fase di dismissione e smantellamento dello stesso. Di norma il periodo di esercizio di un impianto fotovoltaico è di circa 25-30 anni, tale valore è deducibile della scelta del materiale utilizzato per il montaggio dell'impianto e soprattutto dalle caratteristiche dei moduli fotovoltaici (il costruttore garantisce elevati standard di produzione fino ai 25-30 anni di vita).

Rif. Elaborato:	Elaborato:	Data	Rev	
SV450-V.08	Relazione Floro Faunistica	15/03/2021	R0	Pagina 39 di 53

Questa fase non genera impatti rilevati se non quelle legate all'emissioni elettromagnetiche causate dal passaggio della corrente elettrica in media tensione al punto di collegamento alla Rete elettrica Nazionale e ai rumori causati durante le manutenzioni ordinarie e straordinarie.

La principale fonte di campi elettrici dell'impianto fotovoltaico in oggetto è situata in corrispondenza delle cabine elettriche, sia quelle della rete esistente, sia quella eventualmente da realizzare. Inoltre, la distribuzione elettrica avviene in corrente continua (i moduli fotovoltaici, producono corrente continua), il che ha come effetto l'emissione di campi magnetici statici, del tutto simili al campo magnetico terrestre, a cui si sommano, ma centinaia di volte più deboli di questo. Queste emissioni verranno ridotte a valori di sicurezza al di sotto della soglia della normativa vigente grazie all'utilizzo di specifiche tecniche e materiali di mitigazione, ad esempio verranno utilizzate apparecchiature ed installazione di locali chiusi e conformi alla normativa.

Gli ulteriori effetti da considerare e da ritenere nulli sono le attività di manutenzione ordinaria che avverranno secondo programmi prestabiliti mediante personale locale.

### 8.1.3 Impatti durante la fase di dismissione

Questa fase rappresenta il punto termine della vita di un impianto fotovoltaico. Essa corrisponde alla fase di dismissione e smantellamento delle opere, nello specifico smantellamento dei moduli fotovoltaici, tracker e basamenti (strutture portanti). Durante le fasi di programmazione questa fase come per le altre verranno analizzate al fine di ridurre al minimo gli effetti che i macchinari possono avere sulla componente naturale dell'area.

Durante le fasi di dismissioni vengono prodotti una serie di rifiuti (pannelli in silicio, strutture di supporto in alluminio, cabine prefabbricate ecc.) che dovranno essere smaltite da aziende specializzate e conformi al Decreto Legislativo 152/2006.

Nelle fasi finali la ditta fornitrice rilascerà un certificato nella quale si attesta il recupero del sito come previsti sia dal contratto che dal progetto iniziale. Il sito, dunque, verrà lasciato al suo stato naturale e sarà spontaneamente rinverdito in poco tempo, non resterà all'interno dell'areale alcun tipo di struttura legata all'impianto fotovoltaico al termine della dismissione sia in superficie che né sottosuolo.

Rif. Elaborato:	Elaborato:	Data	Rev	
SV450-V.08	Relazione Floro Faunistica	15/03/2021	R0	Pagina 40 di 53



## 8.2 Impatti sulla Fauna

Il progetto verrà realizzato all'interno di un'area dove si evince unicamente la presenza di fauna comune a bassa valenza naturale, a causa della presenza di un ambiente altamente antropizzato dall'attività agricola. La scarsa presenza di un Habitat naturale o di una componente botanica vegetazione di elevato valore ecologico comporta una assenza e riduzione di specie animali nel sito oggetto di valutazione.

I principali impatti si osservano durante le fasi di realizzazione dell'impianto, principalmente a causa dei rumori prodotti dai macchinari utilizzati per il montaggio e sistemazione dell'impianto.

L'impatto sarà temporaneo e di breve durata in quanto limitato alla sola fase di costruzione e peraltro coinvolgerà poche specie di animali stante la ridotta presenza di fauna terrestre all'interno del sito interessato.

La fase di dismissione dell'impianto risulterà impattante in ugual misura alla fase di realizzazione dell'impianto sulla componente faunistica. In breve tempo sarà recuperato l'assetto originario, mantenendo intatti i parziali miglioramenti ambientali realizzati.

Nei paragrafi successivi verrà effettuata una analisi specifica per ogni classe faunistica potenzialmente coinvolta dalla realizzazione dell'impianto

### 8.2.1 Anfibi

Gli anfibi sono tra le specie più minacciate del mondo animale. In Italia il rapido declino del numero di esemplari rappresenta una tra le più gravi del momento che il territorio italiano dato il suo elevato numero di Habitat naturali rappresenta il paese con il maggior numero di specie complessivo.

Tali specie sono minacciate prevalentemente dalle seguenti cause di alterazione ambientale:

- la bonifica delle zone acquatiche
- la deforestazione
- l'inquinamento e l'immissione di una lunga serie di prodotti chimici
- la diffusione di malattie batteriche

- la caccia dell'uomo ed il loro utilizzo come piatto prelibato
- l'inserimento di nuove specie nell'habitat che alteri gli equilibri con comportamenti invasivi e distruttivi

In Italia, i due rospi più diffusi, il *Bufo bufo* e il *Bufo viridis* si possono considerare a rischio a causa della loro abitudine di ritornare al sito produttivo. Questo trasferimento li porta ad attraversare strade e quindi a venire falciati dagli automobilisti. Si sono attivati gruppi di volontari per rimediare a questo problema.

Gli impatti, per questo progetto, sugli anfibi sono da considerarsi assolutamente contenuti e non significativi dal momento che non sono presenti corpi idrici e/o corridoi ecologici nelle vicinanze dell'area oggetto di valutazione, inoltre la grandissima parte dell'impianto non andrà ad occupare direttamente il suolo ma sarà sospeso mediante strutture metalliche e di conseguenza eventuali componenti faunistiche anfibie saranno libere di spostarsi sul terreno nonostante sia presente l'impianto. Non si evincono dai dati forniti dal PPTR della Regione Puglia specie inserite nella Direttiva Habitat e nella Direttiva Uccelli. (Impatto non significativo).

### 8.2.2 Rettili

I Rettili sono una classe di Vertebrati strettamente imparentati con gli Uccelli, il loro aspetto è caratterizzato dalla presenza delle squame di origine cornea che ricoprono la pelle. Sul territorio italiano sono presenti 56 specie di rettili che vivono principalmente allo stato selvatico, stanziali e di transito. L'impatto sui rettili è da ritenersi contenuti poiché il disturbo lo si avrà unicamente, durante le fasi di realizzazione dell'impianto a causa della movimentazione dei macchinari e ai rumori prodotti. Per le stesse considerazioni espresse per gli Anfibi, l'impatto non è da considerarsi significativo. **(Impatto non significativo).**

### 8.2.3 Mammiferi

Nell'area in esame si riscontra la presenza di pochi mammiferi per lo più legati agli ambienti agricoli come la volpe. L'effetto di disturbo su mammiferi lo si avrà durante la fase di realizzazione dell'opera a causa della presenza di mezzi di cantiere e causa dei rumori prodotti. Considerando la natura attuale e l'elevatissimo grado di antropizzazione dell'area l'impatto è da considerare

Rif. Elaborato:	Elaborato:	Data	Rev	
SV450-V.08	Relazione Floro Faunistica	15/03/2021	R0	Pagina 42 di 53

non significativo, inoltre la natura stessa dell'opera non impedisce il ritorno degli stessi all'interno dell'areale.

## 8.2.4 Avifauna

L'intero territorio italiano è interessato dal passaggio di sia da specie migranti che dal Nord Europa si dirigono verso ambienti più caldi (Africa) a partire dal periodo tardo-invernale fino a quello estivo per la riproduzione sia da specie che vengono a svernare nel territorio italiano. Durante questi lunghi viaggi molte specie volano ad alta quota sfruttando le correnti di aria calda che permettono loro di effettuare un volo planato (vengono spinti verso l'alto dal movimento delle correnti di aria calda) rendendo meno stancante per l'animale il volo riducendo notevolmente in numero di battiti di ali. Vi sono uccelli che migrano solitari ed altri in branco, in alcuni casi gli stormi sono composti da esemplari di un'unica specie, in altri comprendono diverse specie che restano assieme anche durante le soste. Le specie migranti identificano le specie che compiono spostamenti in maniera regolare, lungo rotte ben precisi e ripetute.

Nell'area oggetto di valutazione non si ravvisa la presenza di specie di uccelli stanziali data l'assenza di un Habitat idoneo, che possa garantire loro la sopravvivenza fornendo protezione ed alimenti.

Oltre alle specie stanziali fondamentale è lo studio delle specie migranti. La conoscenza dei movimenti delle specie migranti rappresenta per il seguente studio di analisi uno dei punti fondamentali poiché lo studio del comportamento di tali specie consentirebbe di valutare l'impatto antropico di una determinata struttura sull'ambiente e l'individuazione di aree meritevoli di conservazione.

L'area, nonostante la vicinanza alle zone protette è caratterizzata da una notevole attività antropica dovuta all'intensa attività agricola che va a ridurre la presenza di tali specie nell'area. Pertanto la realizzazione dell'opera non inciderà significativamente sull'area e sull'ecosistema delle specie animali migranti che non.

Data la distanza del sito di interesse e l'assenza di un ambiente per lo sviluppo di una popolazione ad elevata valenza naturale a causa della presenza di una vegetazione agricola non sono state riscontrate numerose specie appartenenti ai siti protetti e dunque inseriti all'interno

Rif. Elaborato:	Elaborato:	Data	Rev	
SV450-V.08	Relazione Floro Faunistica	15/03/2021	R0	Pagina 43 di 53

delle aree Rete Natura 2000. D'altro canto, data la mobilità delle specie e l'impossibilità di identificarle in modo sistematico quali specie possano volare al di sopra dell'impianto, il seguente studio ha analizzato come l'impianto potenzialmente possa impattare negativamente sull'avifauna.

Dunque si può evincere che l'area non presenta le specie migranti o non è soggetta al transito di rotte migratorie/corridoi migratori di elevato interesse.

Al fine di dare una più vasta analisi, nella tabella successiva verranno analizzati gli eventuali impatti dell'opera e gli effetti sia durante la fase di realizzazione dell'opera sia nella messa in opera.

Riepilogando, gli unici momenti in cui si potranno verificare condizioni di disturbo per la fauna saranno quelle della fase di cantiere (in fase di costruzione) e nella fase di dismissione. I rumori prodotti in queste due fasi potrebbero provocare un allontanamento temporaneo della fauna dall'area oggetto di intervento, con il ritorno degli stessi una volta concluse tutte le operazioni di cantiere. Durante le fasi di esercizio invece, le moderne tecnologie con cui vengono realizzati i moduli fotovoltaici, hanno ridotto notevolmente il fenomeno del riflesso causato dalla pannello trasparente del modulo con l'utilizzo di film polarizzanti che annullano l'effetto del riflesso, tale accorgimento serve a prevenire eventuali bagliori riflettenti che grandi superfici di pannelli fotovoltaici possono provocare a danno sia della viabilità aerea per l'aviazione civile e militare che per la fauna volatile.

Azione	Bersaglio	Impatto senza mitigazione	Tipologia di impatto	Reazione
Operazione di realizzazione	Invertebrati	Basso e temporaneo	Disturbo	Allontanamento temporaneo
	Rettili	Basso e temporaneo	Disturbo	Allontanamento temporaneo
	Uccelli	Basso e temporaneo	Disturbo	Allontanamento temporaneo
	Mammiferi	Basso e temporaneo	Disturbo	Allontanamento temporaneo
	Anfibi	Nessuna interazione	Disturbo	Allontanamento temporaneo
Messa in opera	Invertebrati	Nessuna interazione	Nessuna interazione	Nessuna
	Rettili	Nessuna interazione	Nessuna interazione	Nessuna
	Uccelli	Nessuna interazione	Nessuna interazione	Nessuna
	Mammiferi	Nessuna interazione	Nessuna interazione	Nessuna

	Anfibi	Nessuna interazione	Nessuna interazione	Nessuna
Operazione di dismissione	Operazione di realizzazione	Invertebrati	Basso e temporaneo	Allontanamento temporaneo
	Rettili	Rettili	Basso e temporaneo	Allontanamento temporaneo
	Uccelli	Uccelli	Basso e temporaneo	Allontanamento temporaneo
	Mammiferi	Mammiferi	Basso e temporaneo	Allontanamento temporaneo
	Anfibi	Anfibi	Nessuna interazione	Allontanamento temporaneo

Tab. 8 – Tabella riepilogativa degli impatti su fauna.

## 9. Aspetti Vegetazionali

### 9.1 Componente Botanico-vegetazionale

L'analisi della componente vegetazionale dell'area oggetto di intervento ha come obiettivo quello di classificare, tipizzare e raggruppare le varie componenti botanico-vegetazionali che caratterizzano l'area interessata e quelle ad esse limitrofe, onde rilevare, mediante tali dati, la compatibilità dell'intervento, nel rispetto delle normative vigenti.

Questo capitolo si concentrerà principalmente nell'identificare il valore ecologico dell'area interessata ed i potenziali impatti che una centrale fotovoltaica può avere sul contesto naturale dell'area e sulle aree limitrofe.

Maggiore attenzione verrà data alle caratteristiche naturali ad elevato valore ecologico dell'area sia prima della realizzazione (ante-operam) che successivamente (post-operam), con l'obiettivo di identificare i potenziali impatti negativi e di indicarne le eventuali azioni di mitigazione.

In questa sezione, verranno inoltre definite le caratteristiche ambientali dell'area interessata, descrivendo le componenti botaniche e vegetazionali presenti all'interno del sito così da ottenere ulteriori dati dell'areale e infine, si porrà particolare attenzione anche alla presenza di eventuali specie botaniche protette, di interesse significativo o tutelate da normative specifiche, come uliveti monumentali o Direttive Habitat.

Nelle prime fasi di analisi del sito sarà fondamentale osservare e analizzare attentamente la componente botanica esistente all'interno dell'area interessata per identificare e classificare le specie vegetali presenti.

La vegetazione attuale è identificata come vegetazione osservabile al momento dell'indagine in campo. Le caratteristiche botanico vegetazionali descritte di seguito sono il frutto di analisi di dati forniti dalla Regione Puglia, dalla Rete natura 2000, dai dati bibliografici e, soprattutto, dai sopralluoghi effettuati sul campo.

La flora di un territorio è costituita da un insieme di specie vegetali che vivono in un determinato contesto con un rapporto di sopravvivenza determinato dal livello di competizione che ogni singola specie possiede.

Le piante rappresentano l'elemento fondamentale di un ecosistema, in quanto sono le uniche in grado di convertire l'energia in biomassa e, dunque, sono alla base del flusso di energia che interessa ogni organismo vivente. La flora di un territorio è, dunque, il risultato di un lungo processo di evoluzione, migrazione, lotta ed estinzione di taxa ed è strettamente legata al territorio e al clima in cui si rinviene, la vegetazione, invece, è definita come la copertura vegetale di un determinato territorio. Questa è organizzata in unità elementari, dette anche fitocenosi o associazioni vegetali, che sono il risultato dell'aggrupparsi delle specie vegetali sulla base delle caratteristiche ecologiche e dei rapporti di concorrenza e d'interdipendenza che si creano.

L'area oggetto di valutazione, ad oggi, a causa dell'elevata attività umana, ha subito una notevole modificazione dello stato naturale. L'area infatti è caratterizzata da un paesaggio agrario con una netta prevalenza di terreni destinati alle coltivazioni intensive ed estensive soprattutto di cereali.

Tale pressione antropica si evidenzia nella carta tematica dell'ISPRA.

Rif. Elaborato:	Elaborato:	Data	Rev	
SV450-V.08	Relazione Floro Faunistica	15/03/2021	R0	Pagina 46 di 53

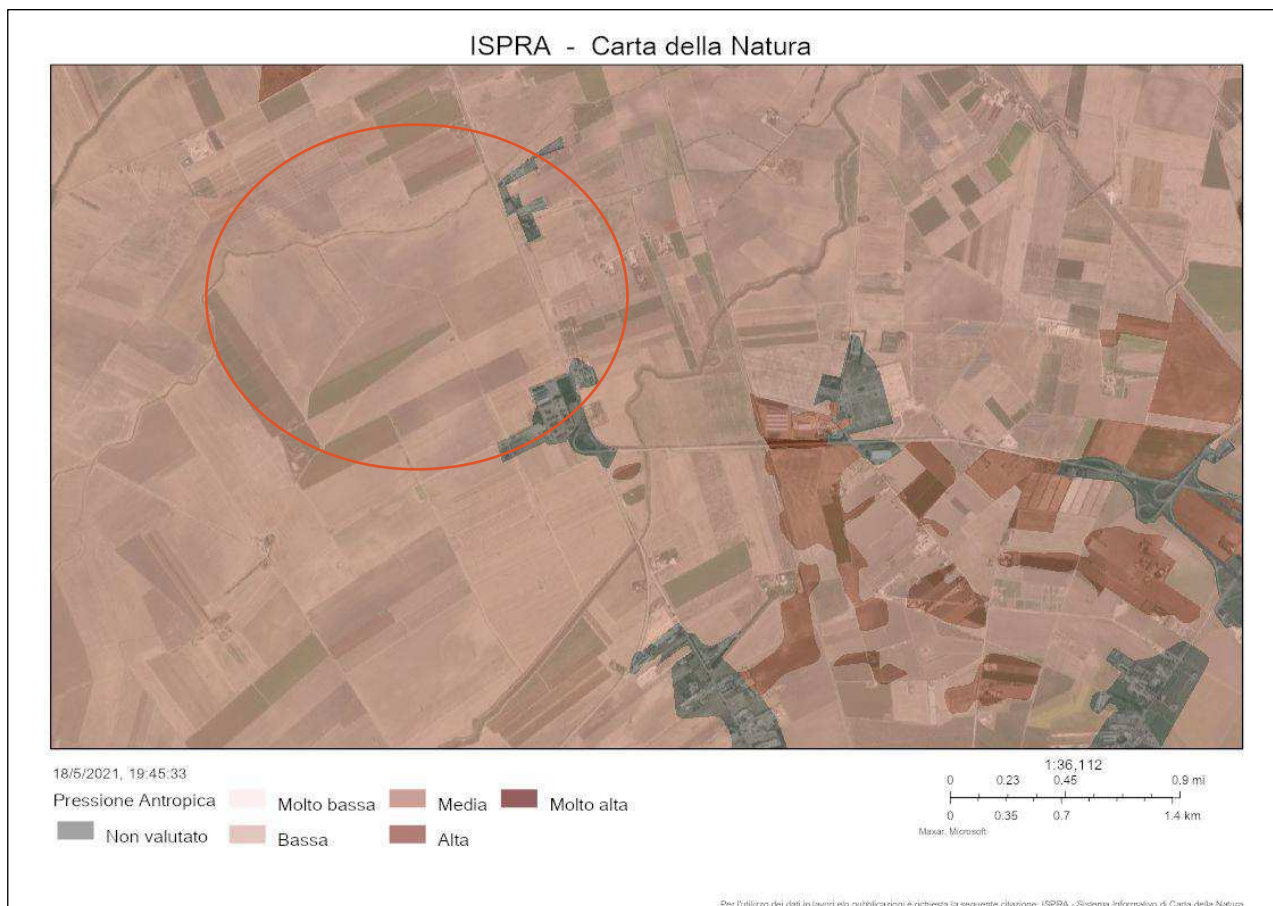

Tav. 14 – Carta della Natura, carta della pressione antropica (*ISPRA - Sistema Informativo di Carta della Natura*)

Gli ambienti coltivati possiedono al loro interno una flora "naturale", essa è costituita principalmente da specie infestanti, generalmente a ciclo annuale (Graminacee), che si sviluppano soprattutto durante i periodi di intervallo tra una coltura e l'altra. Durante il periodo di coltivazione queste vengono ridotte al minimo tramite l'utilizzo di agrofarmaci (Diserbo chimico) o mediante lavorazione del terreno (diserbo meccanico), allo scopo di ridurre al minimo la competizione con le coltivazioni principali. All'interno dell'area interessata è possibile riscontrate infatti la presenza di alcune specie infestanti riportanti nella seguente tabella.

SPECIE VEGETALI INFESTANTI	
Amaranthus albus (Amaranthaceae)	Lamium amplexicaule (Labiatae)
Amaranthus albus,	Lathyrus aphaca (Leguminosae)
Amaranthus retroflexus (Amarantheceae)	Lithospermum arvense,
Amaranthus retroflexus,	Lupisagalactites,

Anagallis arvensis,	Mentha pulegium (Labiatae)
Anthemis arvensis (Compositae)	Mercurialis annua (Euphorbiaceae)
Arisarum vulgare (Araceae)	Muscari commutatum (Liliaceae)
Aster squamatus (Compositae)	Nigella damascena (Ranunculaceae)
Calendula arvensis,	Orobanche ramosa (Orobanchaceae)
Cerastium glomeratum,	Plantago psyllium (Plantaginaceae)
Chenopodium album (Chenopodiaceae)	Poa annua,
Chrysanthemum coronarium (Compositae)	Polygonum aviculare (Polygonaceae)
Cirsium arvense (Compositae)	Portulaca oleracea (Portulacaceae)
Convolvulus arvensis (Convolvulaceae)	Raphanus raphanistrum
Conyza bonariensis (Compositae)	Raphanus raphanistrum (Cruciferae)
Conyza canadensis (Compositae)	Rumex bucephalophorus,
Cychorium intybus (Compositae)	Rumex crispus (Polygonaceae)
Cynodon dactylon (Gramineae)	Scabiosa maritima (Dipsacaceae)
Cyperus sp. (Cyperaceae)	Setaria verticillata (Gramineae)
Delphinium halteratum (Ranunculaceae)	Setaria verticillata,
Digitaria sanguinalis,	Solanum nigrum (Solanaceae)
Diploaxis erucoides (Labiatae)	Sonchus asper (Compositae)
Diploaxis erucoides,	Sonchus oleraceus,
Diploaxis muralis (Labiatae)	Sonchus tenerrimus,
Echium vulgare (Plantaginaceae)	Sorghum halepense (Gramineae)
Euphorbia falcata (Euphorbiaceae)	Sorghum halepense,
Foeniculum vulgare subsp. piperitum (Umbelliferae)	Stellaria media,
Galium aparine,	Tragopogon porrifolius (Compositae)
Heliotropium europaeum (Boraginaceae)	Trifolium nigrescens (Leguminose).
Lagurus ovatus (Gramineae)	Urtica membranacea,

Tab. 9 - Specie vegetali infestanti tipiche dell'area interessata.

Le principali aree dove potenzialmente è riscontrabile una composizione botanica di interesse, corrispondono alle aree incolte. Queste aree sono quelle zone poste ai margini e nelle zone non coltivate, come i bordi delle strade, i terrapieni, le scarpate stradale, le capezzagne, le aree limitrofe agli edifici rurali ecc.



Le seguenti aree rappresentano un importante spazio per la biocenosi dell'area poiché composte da una vegetazione (nitrofila e ruderale) "naturale" che di norma in un contesto agricolo è del tutto assente. La flora riscontrabile lungo i margini stradali, poste ai limiti dell'attività dell'uomo, di origine spontanea, può essere definita come "*sinantropica*", cioè comprendente specie che seguono l'uomo e trovano il loro habitat proprio nelle aree in parte abbandonate o non gestite da quest'ultimo, ma strettamente connesse alle sue attività.

Questi ambienti sono caratterizzati da un basso contenuto di sostanza organica SO e sono inoltre esposti a un livello di inquinamento elevato, a causa del passaggio delle automobili che rilasciano CO<sub>2</sub>, Nitrati NO<sub>x</sub> e altri gas, contenenti metalli pesanti ed altre molecole tossiche derivanti dalla combustione. In questi ambienti si insediano principalmente specie vegetali adattate a vivere in condizioni estreme e poco esigenti.

Le principali specie rinvenibili appartengono alle famiglie delle Composite e delle Graminacee, all'interno delle quali famiglie sono presenti specie pioniere e colonizzatrici di ambienti alterati ed estremi.

Queste aree, se non subiscono danni da agenti esterni, possono evolversi in complesse associazioni vegetali aumentando considerevolmente il numero e la tipologia di specie presenti.

Nella tabella successiva vengono riportate le specie potenzialmente presenti lungo le aree incolte.

VEGETAZIONE AREE INCOLTE	
Anthemis tinctoria (Asteraceae)	Knautia integrifolia (Dipsacaceae)
Anthyllis vulneraria (Fabaceae)	Lathyrus ochrus (Fabaceae)
Artemisia variabilis (Asteraceae)	Malva sylvestris (Malvaceae)
Avena barbata (Poaceae)	Medicago sativa (Fabaceae)
Bromus molliformis (Poaceae)	Melilotus sulcata (Fabaceae)
Centaurium erythraea (Gentianaceae)	Opopanax chironium (Apiaceae)
Convolvulus arvensis (Convolvulaceae)	Oryzopsis miliacea (Poaceae)
Chrysanthemum segetum (Asteraceae)	Pallenis spinosa (Asteraceae)
Cynodon dactylon (Poaceae)	Scabiosa maritima (Dipsacaceae)
Ferula communis (Apiaceae)	Stachys salvifolia (Lamiaceae)

Foeniculum vulgare (Apiaceae)	Silybum marianum (Asteraceae)
Geranium molle (Geraniaceae)	Teucrium chamaedrys (Lamiaceae)
Hordeum bulbosum (Poaceae)	Trifolium angustifolium (Fabaceae)
Hypericum perforatum (Hypericaceae)	Trifolium nigrescens (Fabaceae)
Hypericum perforatum (Hypericaceae)	Vicia sativa (Fabaceae).
Inula viscosa (Asteraceae)	

Tab. 10 - Specie vegetali tipiche delle aree incolte dell'area interessata.

Maggiore attenzione verrà posta sulla presenza di alberature naturali e alberi monumentali presenti nell'area interessata dal progetto.

Gli alberi monumentali sono importanti testimonianze storiche, ambientali e naturalistiche, in quanto rappresentano non solo un'interessante chiave di lettura del territorio, ma anche un patrimonio della collettività che va conservato e difeso. Queste tipologie di alberi sono tutelati dalla Normativa nazionale alberi monumentali, come definito da Decreto Ministeriale del 19 Dicembre del 2014 dal Decreto attuativo della Legge 14/01/2013 n°10, e Decreto interministeriale del 23 Ottobre del 2014 e dalla delle Regionale 14/2007 del 04/06/2007.

Ai sensi dell'art. 7 comma 1 della legge n° 10 del 14/01/2019, gli alberi monumentali sono piante ultracentenarie, di grandi dimensioni, spesso legate a eventi storici, religiosi, credenze popolari.

Nello specifico:

- a) piante arboree di alto fusto o facente parte di formazioni boschive naturali o artificiali ovunque ubicate ovvero l'albero secolare tipico, che possano essere considerati come rari esempi di maestosità e longevità, per età o dimensioni, o di particolare pregio naturalistico, per rarità botanica e peculiarità della specie, ovvero che rechino un preciso riferimento ad eventi o memorie rilevanti dal punto di vista storico, culturale, documentario o delle tradizioni locali
- b) i filari e le alberate di particolare pregio paesaggistico, monumentale, storico e culturale, ivi compresi quelli inseriti nei centri urbani;

- c) gli alberi ad alto fusto inseriti in particolari complessi architettonici di importanza storica e culturale, quali ad esempio ville, monasteri, chiese, orti botanici e residenze storiche private.

**All'interno dell'area indicata per la realizzazione del progetto non sono presenti oliveti o alberi monumentali sotto tutela o appartenenti a specie rare o protette.**

Il Tavoliere, una delle più vaste aree pianeggianti di Italia dopo la pianura Padana, di circa 400.000 ha come un'ampia zona sub-pianeggiante a seminativo e a pascolo costituito da visuali aperte, avente lo sfondo dei Monti Dauni. L'area essendo costituita prevalentemente da terreni coltivati non presenta significative aree naturali. Le aree naturali più prossime al progetto sono rappresentate dalle aree umide e dalle formazioni arbustive dell'invaso artificiale del Celone distante circa 9,2 km. in direzione sud ovest dall'area dell'impianto.

Ponendo attenzione all'area di intervento nel comune di Foggia Foglio 46 e 47 e alle zone limitrofe, questa è caratterizzata da un paesaggio agrario avente una netta prevalenza di terreni destinati al seminativo.

Le analisi effettuate, hanno portato alla conclusione che, tali aree, sono all'esterno di aree aventi caratteristiche botanico vegetazionali protette dalla normativa Habitat, non ricadono all'interno di Parchi e Riserve nazionali e regionali e né all'interno di aree SIC e ZPS. In tali condizioni l'unica vegetazione spontanea presente potenzialmente è costituita da specie che si adattano a condizioni di suoli lavorati o si adattano alle aree marginali delle strade (Vedi Tab. 9 e 10).

Effettuando una analisi dei dati forniti dall'ISPRA – Corine Land, il lotto viene classificato:

2 Superfici agricole utilizzate

2.1 Seminativo

2.1.2 Terreni arabili in aree irrigue

2.1.2.1: Seminativi semplici in aree irrigue;

Al fine di confermare tali dati, analizzando i dati forniti dalla Regione Puglia, nello specifico la Componente Botanico-vegetazionale del Piano Paesaggistico Territoriale Regionale (PPTR) si osserva che l'area di interesse non rientra all'interno di nessuna area vincolata dal PPTR (Tav 15). Da ciò si evince che le opere, data l'assenza di componenti ed aspetti vegetazionali di rilevanza

Rif. Elaborato:	Elaborato:	Data	Rev	
SV450-V.08	Relazione Floro Faunistica	15/03/2021	R0	Pagina 51 di 53

nelle aree interessate non andranno a deturpare e minacciare specie protette o componenti botanico vegetative di rilevanza non essendo presenti.



Tav 15 – PPTR 6.2.1 -Componenti Botanico vegetazionali – Puglia scala 1:100.000 (Fonte dati SIT Puglia)

## 10. Ecosistema

L'interno dell'area in esame, come detto in precedenza è costituito interamente da un ecosistema agrario, con la completa assenza di aree naturali tranne per quelle estremamente degradate limitrofe alle strade principali e secondarie e lungo i canali naturali.

L'ambiente agrario analizzato è caratterizzato dalla coltivazione di colture intensive ed estensive con vaste aree destinate a seminativi e orticole. La natura stessa dell'impianto non andrà ad impattare sull'ecosistema di aree naturali data la loro assenza inoltre, non causerà una riduzione di aree naturali o effetti di qualsiasi genere sulle aree naturali limitrofe.

Rif. Elaborato:	Elaborato:	Data	Rev	Pagina
SV450-V.08	Relazione Floro Faunistica	15/03/2021	R0	52 di 53

## 11. Conclusioni

L'area oggetto di valutazione, all'interno della quale verranno realizzare le opere previste dal progetto è costituita da coltivazioni estensive in prevalenza seminativi all'interno di un contesto morfologicamente pianeggiante.

Il "costo ambientale" degli impianti fotovoltaici previsti dal progetto ha un bilancio positivo dovuto sia al contesto all'interno della quale verranno realizzati (terreni seminativi) sia per gli impatti pressoché nulli sulla flora e sulla fauna ivi esistente.

Le principali interferenze si avranno durante le fasi di realizzazione delle opere a causa del rumore prodotto dalla movimentazione dei macchinari e per la realizzazione degli impianti.

Nella fase di esercizio le opere non causeranno effetti negativi sulla fauna e sulla flora.

**Tenuto conto di tutti i fattori presi in considerazione e in riferimento alle attuali normative nazionali, regionali, provinciali e comunali, si ritiene che il terreno, oggetto della presente relazione, risulta compatibile con la installazione di una centrale elettrica da fonte rinnovabile solare non costituendo l'iniziativa, ostacolo, pregiudizio o impedimento all'attuale assetto floro-faunistico e che non ne pregiudica l'ecosistema ivi esistente pertanto, si esprime un giudizio positivo sulla conformità del progetto e sulla sua fattibilità.**

Tanto in adempimento del mandato affidatomi

Foggia, 15 marzo 2021

StudioTECNICO  
Dott. GRAVINA  
N. 578  
dott. Agronomo Nicola Gravina

