

**PROGETTO DEFINITIVO
PER LA REALIZZAZIONE DI UN PARCO EOLICO
RICADENTE NEL COMUNE DI FERRANDINA (MT)
IN LOCALITA' SERRA S. PIETRO ED
OPERE DI CONNESSIONE NEL COMUNE DI GARAGUSO (MT)**



Tecnico

ing. Danilo Pomponio

Via Napoli, 363/I - 70132 Bari - Italy
www.bfpgroup.net - info@bfpgroup.net
tel. (+39) 0805046361 - fax (+39) 0805619384

Azienda con Sistema di Gestione Certificato
UNI EN ISO 9001:2015
UNI EN ISO 14001:2015
UNI ISO 45001:2018

Collaborazioni

ing. Milena Miglionico
ing. Antonio Crisafulli
ing. Tommaso Mancini
ing. Giovanna Scuderi
ing. Dionisio Staffieri
ing. Giuseppe Federico Zingarelli

Responsabile Commessa

ing. Danilo Pomponio

ELABORATO		TITOLO	COMMESSA	TIPOLOGIA		
C04		RELAZIONE DI INSERIMENTO URBANISTICO	21062	D		
REVISIONE			CODICE ELABORATO			
00			DC21062D-C04			
REVISIONE		Tutte le informazioni tecniche contenute nel presente documento sono di proprietà esclusiva della Studio Tecnico BFP S.r.l e non possono essere riprodotte, divulgate o comunque utilizzate senza la sua preventiva autorizzazione scritta. All technical information contained in this document is the exclusive property of Studio Tecnico BFP S.r.l. and may neither be used nor disclosed without its prior written consent. (art. 2575 c.c.)	SOSTITUISCE	SOSTITUITO DA		
00			-	-		
REV			DATA	NOME FILE	PAGINE	
MODIFICA				DC21062D-C04.doc	8 + copertina	
			Elaborato	Controllato	Approvato	
00	23/07/21	Emissione	Scuderi	Miglionico	Pomponio	
01						
02						
03						
04						
05						
06						

INDICE

1	PREMESSA.....	2
2	DESCRIZIONE DELL' INTERVENTO.....	2
3	INQUADRAMENTO URBANISTICO	3
	3.1 LO STRUMENTO URBANISTICO DI FERRANDINA	4
4	CONCLUSIONE	7

1 PREMESSA

La presente relazione descrive l'inserimento urbanistico del progetto per la realizzazione di un parco eolico proposto dalla società **SORGENIA RENEWABLES s.r.l.**, Via A. Algardi n. 4, 20148 Milano (MI).

La proposta progettuale è finalizzata alla realizzazione di un impianto eolico per la produzione di energia elettrica da fonte rinnovabile eolica, costituito da 11 aerogeneratori, ciascuno di potenza nominale pari a 4,8 MW per una potenza complessiva di 52,8 MW, da realizzarsi nella Provincia di Matera, nel territorio comunale di Ferrandina, in cui ricadono gli aerogeneratori e parte dell'elettrodotto esterno, la restante parte dell'elettrodotto esterno attraversa i territori comunali di San Mauro Forte, di Salandra e di Garaguso, in quest'ultimo comune ricadono anche le opere di connessione alla RTN.

2 DESCRIZIONE DELL' INTERVENTO

Il parco eolico di progetto sarà ubicato in località Serra di S. Pietro nell'area a sud-ovest dell'abitato di Ferrandina ad una distanza dal centro abitato di oltre 5 km.

I terreni sui quali si installerà il parco eolico, interessa una superficie di circa 1.000 ettari, anche se la quantità di suolo effettivamente occupato è significativamente inferiore e limitato alle aree di piazzole dove verranno installati gli aerogeneratori, come visibile sugli elaborati planimetrici allegati al progetto.

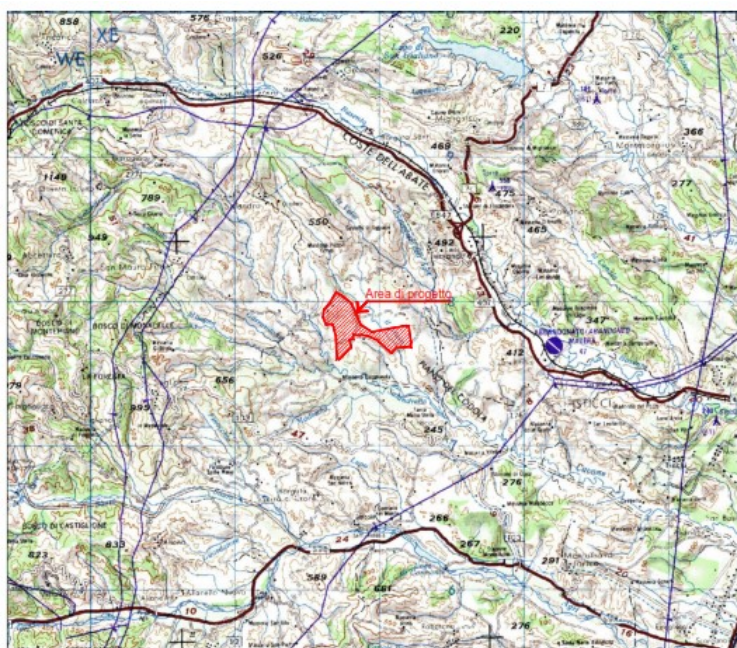

Inquadramento geografico, in scala 1:250.000

L'area di progetto, intesa sia come quella occupata dagli 11 aerogeneratori di progetto, con annesse piazzole e relativi cavidotti di interconnessione interna, e parte del cavidotto esterno, interessa il territorio comunale di Ferrandina censito al NCT ai fogli di mappa nn. 65, 66, 73, 74, 75, 76, 77, 83, 84, 86, 87 parte del cavidotto esterno ricade nel territorio del comune di San Mauro Forte, censito al NCT ai fogli di mappa nn. 4, 7, 24, 25, 29 e 30 e di Salandra, censito al NCT ai fogli di mappa nn. 38, 39, 44, 45, 50 e 51 la restante parte del cavidotto esterno e la sottostazione di consegna ricadono nel territorio comunale di Garaguso censito al NCT ai fogli di mappa n. 43 e 47.

Di seguito si riporta la tabella riepilogativa, in cui sono indicate per ciascun aerogeneratore le relative coordinate e le particelle catastali, con riferimento al catasto dei terreni del Comune di Ferrandina.

Tabella dati geografici e catastali degli Aerogeneratori:

WTG	COORDINATE GEOGRAFICHE WGS84		COORDINATE PLANIMETRICHE UTM33 /WGS84		COORDINATE PLANIMETRICHE GAUSS BOAGA		DATI CATASTALI		
	LATITUDINE	LONGITUDINE	NORD (Y)	EST (X)	NORD (Y)	EST (X)	Comune	foglio n.	part. n.
01	40° 25' 29.9291"	16° 22' 48.3521"	4475842,53	617073,48	4475847,24	2637080,78	Ferrandina	83	57
02	40° 25' 49.8848"	16° 23' 6.4577"	4476464,00	617490,00	4476468.70	2637497.79	Ferrandina	83	52
03	40° 26' 14.0122	16° 22' 55.7475	4477204,82	617226,52	4477208.70	2637233.80	Ferrandina	75	48
04	40°27'28.4500"	16°22'44.4100"	4478453,93	616738,27	4478458.56	2639745.90	Ferrandina	75	137
05	40° 27' 2.4176"	16° 22' 7.9184"	4478679,19	616076,06	4478683.70	2636083.83	Ferrandina	75	152
06	40° 27' 28.4500"	16° 22' 44.4100"	4479495,00	616923,00	4479499.50	2636930.76	Ferrandina	73	196
07	40° 26' 41.4819"	16° 23' 49.6689"	4478071,61	618483,90	4478075.68	2638490.81	Ferrandina	74	42
08	40° 26' 20.8835"	16° 24' 22.1377"	4477448,00	619258,00	4477452.68	2639265.80	Ferrandina	76	214
09	40° 25' 50.8355"	16° 25' 11.2517"	4476540,00	620430,00	4476544.67	2640437.78	Ferrandina	86	33
10	40° 26' 11.2849"	16° 26' 2.3599"	4477190,33	621624,61	4477194.66	2641631.78	Ferrandina	87	14
11	40° 26' 34.6058"	16° 26' 7.3550"	4477911,23	621730,43	4477915.65	2641737.79	Ferrandina	77	57

3 INQUADRAMENTO URBANISTICO

Il progetto dell'impianto eolico, inteso sia come quello occupato dagli aerogeneratori di progetto, con annesse piazzole e relativi cavidotti di interconnessione interna, e parte del cavidotto esterno, interessa il territorio comunale di Ferrandina, parte del cavidotto esterno ricade nei territori dei comuni di San Mauro Forte, di Salandra e di Garaguso, in quest'ultimo comune ricadono anche le opere di connessione alla RTN.

E' vietato riprodurre o utilizzare il contenuto senza autorizzazione (art. 2575 c.c.)

Regionale 24 marzo 2003, n. 123 recante l'Approvazione del regolamento di attuazione della L.R. n. 23 del 11 agosto 1999 (L.U.R.).

Nel vigente RU l'area di progetto, stante le indicazioni e la documentazione fornite dal comune, ricade in zona territoriale omogenea "E" (zona agricole) ai sensi dell'art. 41 delle norme tecniche di attuazione e nello specifico in zona "E1".

Il RU prevede la conferma delle zone territoriali omogenee "E" suddivise in Zone "E1" e "E2", regolamentate dall'art. 3.6 delle NTA della Variante al Piano Regolatore Generale (VPRG).

- Le Zone "E1"

Esse riguardano l'intero territorio comunale e spesso sono interessate da dissesti idrogeologici e morfologici tali che, per alcune aree, se ne sconsiglia l'utilizzo a fini edificatori per il manifestarsi di fenomeni gravitativi in atto o potenziali.

Per tutte le Zone E1 si prevede che la superficie minima del lotto per la costruzione di fabbricati rurali da destinare, anche parzialmente, a residenze sia pari a 5.000 mq, con possibilità di accorpamento, solo per l'asservimento volumetrico dei fondi ricadenti in un raggio di 1.000 metri da misurarsi in senso orizzontale a partire dall'area di sedime della costruzione in progetto.

La possibilità di edificare, comunque, andrà accertata di volta in volta mediante uno studio geologico o geotecnico puntuale volto ad accertare la stabilità "opera-terreno".

Le zone "E1" si dividono in:

- Zona "E1.1": aree boschive, a pascolo ed incolte.
- Zona "E1.2": aree seminative, a frutteto e ad uliveto;
- Zona "E1.3": aree seminative irrigue con colture pregiate ed orti a produzione intensiva.

- Le zone "E2"

In queste aree, confinanti con il limite di A.U., riportate nella tavola di zonizzazione urbana tav. 07d della vigente VPRG con l'indicazione "E2", vengono confermate.

Per dette aree non è possibile effettuare alcun tipo di edificazione e sono consentite soltanto le coltivazioni e trasformazioni agrarie che non comportino pregiudizi per la stabilità dei terreni (tagli di alberi, sbancamenti, ecc.).

L'area di progetto ricade nei seminativi: E1.2.

Per tutte le Zone agricole "E1" (escluse le Zone boschive "E1.1A", "E1.1B", "E1.1C" e "E1.1D") gli interventi edilizi previsti dal presente RU, coincidenti con quelli regolamentati

E' vietato riprodurre o utilizzare il contenuto senza autorizzazione (art. 2575 c.c.)



all'art. 3.6 delle NTA della citata VPRG, osserveranno i seguenti parametri:

c) Coltivatore diretto o imprenditore agricolo a titolo principale come definito dalla vigente normativa in materia: 0,03 mc/mq per le residenze sul piano terra e/o primo piano e comunque con altezza massima di ml. 6,50; 0,10 mc/mq per pertinenze ed annessi.

d) Altre categorie: 0,03 mc/mq comprensivi di abitazione ed annessi, solo su piano terra con un'altezza massima di ml 3,50.

- Porticati: è ammessa una superficie aggiuntiva coperta a portico nella misura massima del 50% della superficie coperta calcolata con l'indice di 0.03 mc/mq.

- Distanza dai confini: ml 15,00 (distanza minima di qualsiasi tipo di manufatto dai confini di proprietà). L'ampliamento di fabbricati esistenti, che si ritrovino a meno di 15,00 ml dal confine, è consentito – qualora gli indici lo permettano) purché esso avvenga in direzione opposta al confine più vicino.

- Manufatti precari: è consentita l'installazione di manufatti precari previa autorizzazione per un periodo di tempo limitato da indicare nell'apposita autorizzazione non rinnovabile.

- Accorpamenti: ai soli coltivatori diretti, o imprenditori agricoli a titolo principale, è consentito l'accorpamento di fondi non contigui purché compresi nel raggio di 1500 ml da punto di ubicazione del manufatto da realizzare ed a condizione che sia subordinata alla stipula di atti di asservimento di un'area all'altra, da trasciversi presso la Conservatoria dei Registri Immobiliari di competenza, ai fini della realizzazione di una maggiore volumetria e nel rispetto dei parametri vigenti nella zona.

Tutte le aree vincolate vanno evidenziate su apposite mappe catastali depositate presso l'Ufficio Tecnico e tenute in pubblica visione.

In ogni caso non potrà consentirsi l'asservimento qualora i volumi destinati alla residenza eccedano i 500 mc. Nelle zone agricole la concessione ad edificare per le residenze può essere rilasciata per la conduzione del fondo esclusivamente ai proprietari coltivatori diretti, proprietari conduttori in economia, ovvero ai proprietari concedenti, nonché affittuari o mezzadri aventi diritto a sostituirsi al proprietario nella esecuzione delle opere e considerato imprenditori agricoli a titolo principale ai sensi della vigente normativa in materia.

Al fine di incentivare il recupero del patrimonio edilizio rurale, per i manufatti esistenti è possibile cambiare la destinazione d'uso per altre attività compatibili.

Tutti i lavori delle predette Zone E dovranno comunque rispettare le prescrizioni per le costruzioni in zone sismiche, nonché ove necessario dovranno eseguire accertamenti per la stabilità del sito.

Inoltre l'area di progetto ricade quasi integralmente nel vincolo idrogeologico, a tal proposito il RU prevede all'art. 44 delle NTA che: "Le zone a vincolo idrogeologico sono indicate nelle tavole del R.U. (n. 14-15-16-17-18-19) nonché nella carta idrogeologica.

Gli interventi ammessi dal R.U. devono riportare il preventivo parere favorevole dell'Ispettorato Ripartimentale delle Foreste di Matera."

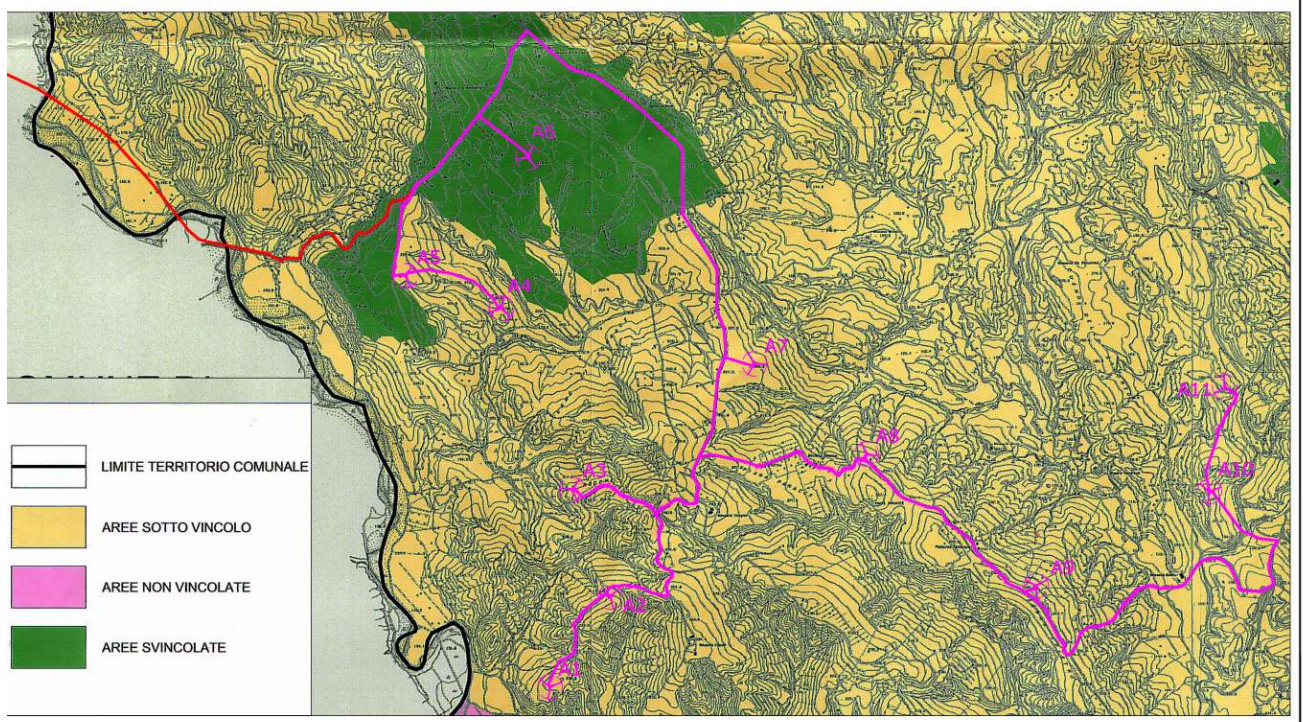

Stralcio della Tavola DW21062D-V23

Il RU non definisce una specifica normativa per la tipologia di impianti oggetto del presente progetto. Sotto il profilo urbanistico si ritiene in questa sede di dover evidenziare che non vi è comunque incompatibilità con le previsioni di utilizzazione agricola del territorio, atteso che l'elettrodotto occupa solo delle localizzazioni puntuali e consente l'esercizio delle normali attività agricole.

4 CONCLUSIONE

L'analisi degli strumenti urbanistici interessati dall'intervento progettuale, non evidenzia una diretta incompatibilità tra l'intervento e le previsioni dei piani in vigore.

Tutti gli aerogeneratori con le relative piazzole, il tracciato del cavidotto e la sottostazione elettrica di trasformazione AT/MT ricadono in Area Agricola, ai sensi dei vigneti Strumenti Urbanistici di Ferrandina, San Mauro Forte, Salandra e Garaguso.

Sotto il profilo urbanistico si ritiene in questa sede di dover evidenziare che non vi è comunque incompatibilità con le previsioni di utilizzazione agricola del territorio, atteso che l'installazione di un polo eolico definisce delle localizzazioni puntuali e consente l'esercizio delle normali attività agricole.

Si richiama infine la normativa nazionale, che sancisce la compatibilità degli impianti eolici con le aree a destinazione agricola, con il D.Lgs. 387/03, che all'art. 12 comma 7 afferma che "Gli impianti di produzione di energia elettrica, di cui all'articolo 2, comma 1, lettere b) e c), possono essere ubicati anche in zone classificate agricole dai vigenti piani urbanistici".