

REGIONE: PUGLIA

PROVINCIA: LECCE

Comune di Guagnano

ELABORATO:

S.7

OGGETTO:

**PARCO EOLICO DA 6 WTG da 6 MW/CAD E SISTEMA
DI ACCUMULO DELL'ENERGIA DA 18 MW
PROGETTO DEFINITIVO
GITTATA MASSIMA DEGLI ELEMENTI ROTANTI**

PROPONENTE:



SORGENIA RENEWABLES S.R.L.

Via A. Algardi, 4

20148 Milano (MI)

sorgenia.renewables@legalmail.it

PROGETTISTI:



STIM ENGINEERING S.r.l.
VIA GARRUBA, 3 - 70121 BARI
Tel. 080.5210232 - Fax 080.5234353
www.stimeng.it - segreteria@stimeng.it

ing. Massimo CANDEO

Ordine Ing. Bari n° 3755

Via Canello Rotto, 3

70125 Bari

Mobile 328.9569922

m.candeo@pec.it

ing. Gabriele CONVERSANO

Ordine Ing. Bari n° 8884

Via Garruba, 3

70122 Bari

Mobile 328 6739206

gabrieleconversano@pec.it

Collaborazione:

Ing. Antonio CAMPANALE

Ordine Ing. Bari n° 11123

Note:

DATA	REV	DESCRIZIONE	ELABORATO da:	APPROVATO da:
Settembre 2021	0	Emissione	Ing. Antonio Campanale Ing. Gabriele Conversano	ing. Massimo Candeco

PROPRIETÀ ESCLUSIVA DELLE SOCIETÀ SOPRA INDICATE,
UTILIZZO E DUPLICAZIONE VIETATE SENZA AUTORIZZAZIONE SCRITTA

SOMMARIO

1	DESCRIZIONE DELL'INTERVENTO	3
2	INQUADRAMENTO DEL PROBLEMA.....	4
3	STUDIO DEL PROBLEMA PER IL CASO DI SPECIE	6
4	CONCLUSIONI.....	7

1 DESCRIZIONE DELL'INTERVENTO

La presente relazione contiene l'analisi della Gittata massima degli elementi rotanti per gli aerogeneratori di un progetto per la realizzazione di un impianto eolico in Agro del Comune di Guagnano (LE), costituito da 6 aerogeneratori tripala (WTG) ad asse orizzontale, ciascuno di potenza nominale pari a 6 MW, per una potenza elettrica complessiva pari a 36 MW e di un sistema di accumulo dell'energia di potenza pari a 18 MW.

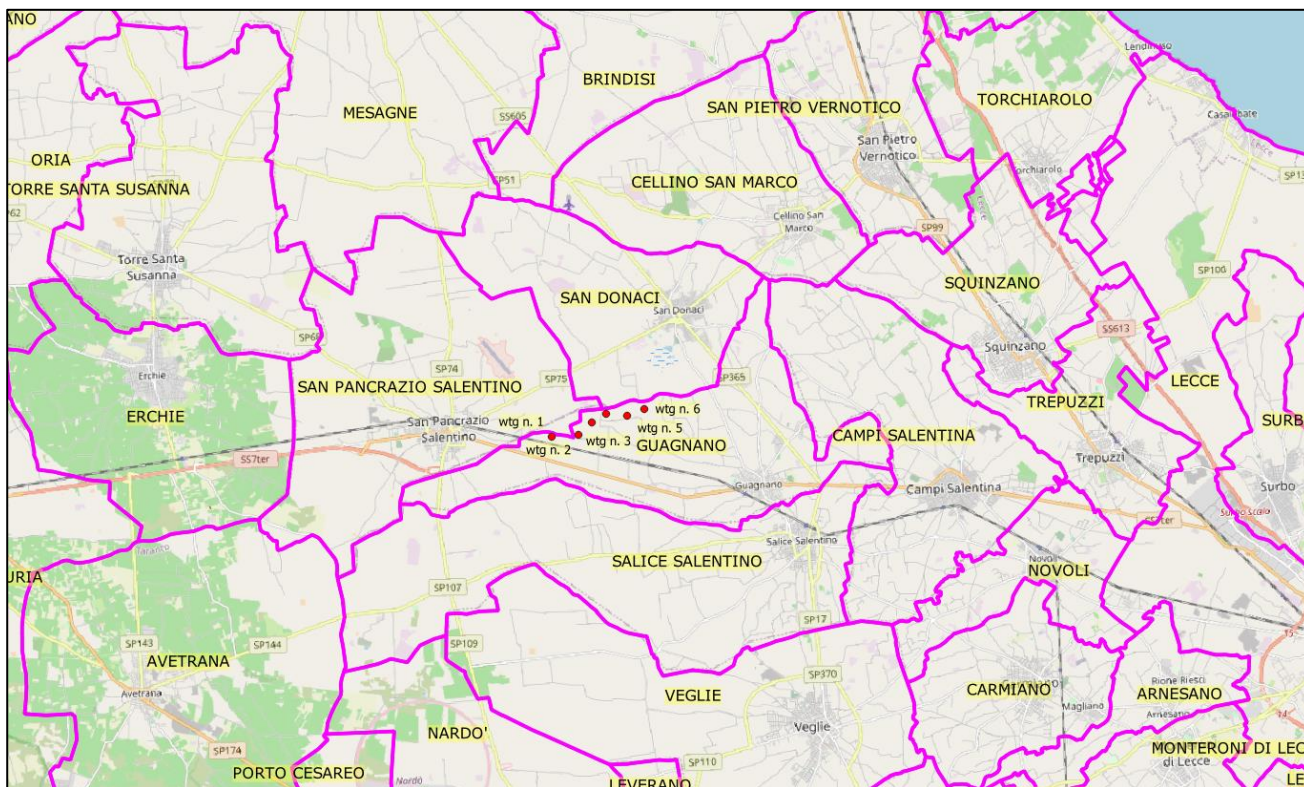

Inquadramento a scala ampia dell'area di intervento con limiti comunali

In particolare l'area oggetto di intervento è ubicata nei pressi, ma ad adeguata distanza, dalla SS7 ter e da Castello Monaci e nelle vicinanze della SP 365 Guagnano – San Donaci e della SP75 San Pancrazio Salentino – San Donaci.

Di seguito è riportato un inquadramento su ortofoto del layout dell'impianto, in cui sono mostrate le posizioni degli aerogeneratori, la viabilità di nuova realizzazione ed il percorso del cavidotto di connessione alla rete elettrica nazionale.

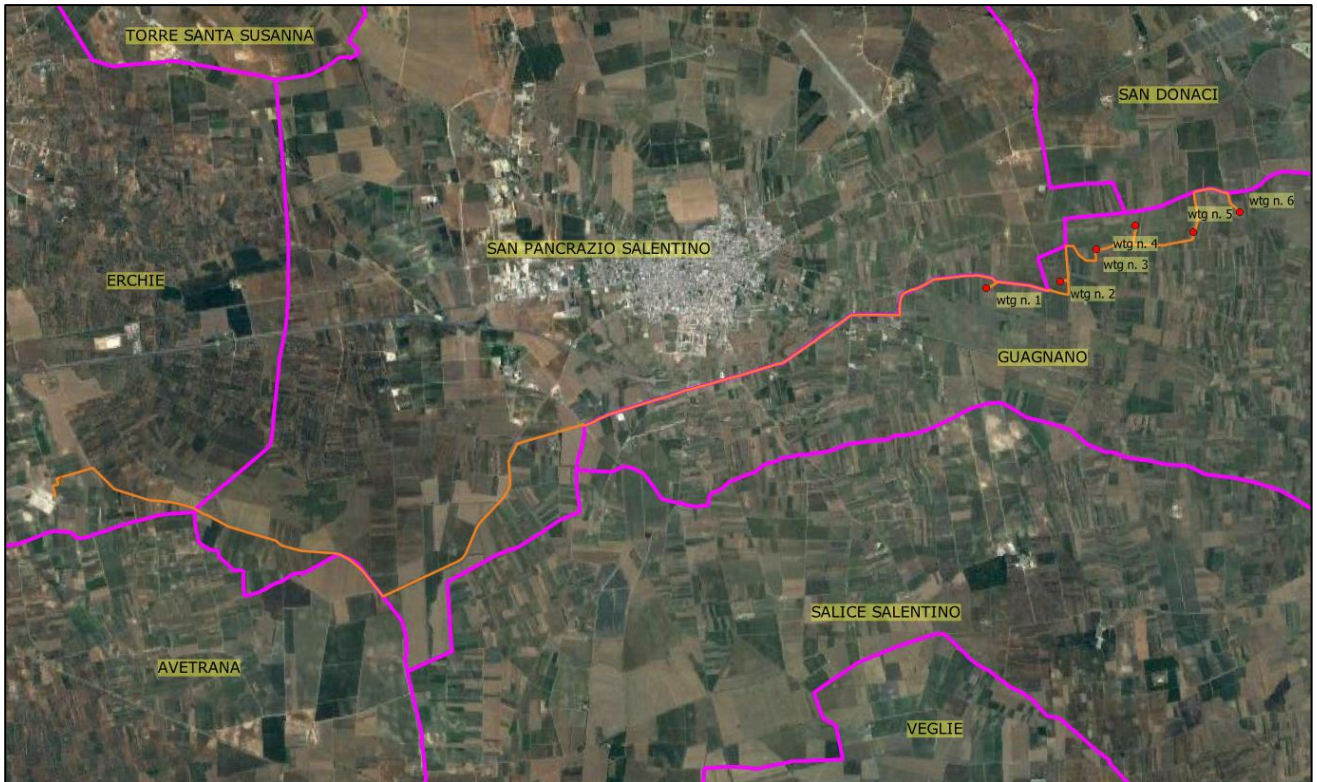

Inquadramento a scala ridotta dell'area di intervento

WTG	COMUNE	Estremi catastali		Coordinate WGS84 UTM 33N	
		Fg.	P.IIa	E	N
1	Guagnano	18	15	744009	4477909
2	Guagnano	5	156	744833	4477978
3	Guagnano	5	147	745227	4478343
4	Guagnano	6	214	745667	4478611
5	Guagnano	6	133	746313	4478532
6	Guagnano	6	149	746825	4478756

Layout di progetto – Posizione aerogeneratori

2 INQUADRAMENTO DEL PROBLEMA

La rottura accidentale di un elemento rotante (la pala o un frammento della stessa) di un aerogeneratore ad asse orizzontale può essere considerato un evento raro, in considerazione della tecnologia costruttiva ed ai materiali impiegati per la realizzazione delle pale stesse.

Tuttavia, al fine della sicurezza, la stima della gittata massima di un elemento rotante assume un'importanza rilevante per la progettazione e l'esercizio di un impianto eolico.

Le pale dei rotori di progetto sono realizzate in fibra di vetro rinforzata con materiali plastici quali il poliestere o le fibre epossidiche.

L'utilizzo di questi materiali limita sino a quasi ad annullare la probabilità di distacco di parti della pala mentre la stessa è in rotazione: anche in caso di gravi rotture le fibre che compongono la pala la mantengono, di fatto, unita in un unico pezzo (seppure gravemente danneggiato), ed i sistemi di controllo dell'aerogeneratore riducono pressoché istantaneamente la velocità di rotazione, eliminando la possibilità che un frammento di pala si stacchi e venga proiettato verso l'alto.

La statistica riporta fra le maggiori cause di danno quelle prodotte direttamente o indirettamente dalle fulminazioni.

Proprio per questo motivo il sistema navicella-rotore-torre tubolare sarà protetto dalla fulminazione in accordo alla norma IEC 61400-24 – livello I.

Pertanto possiamo sicuramente affermare che la probabilità che si produca un danno al sistema con successivi incidenti è del tutto trascurabile.

Il problema del calcolo della gittata di elementi rotanti è stato analizzato principalmente dal costruttore VESTAS¹.

Nello studio citato la VESTAS ha determinato la distanza che la pala di un aerogeneratore raggiunge in caso di distacco dal mozzo mentre la pala è in rotazione per otto modelli di aerogeneratori, aventi lunghezza delle pale da 25 a 54,6 metri e velocità di rotazione da 26rpm a 17.7 rpm (ovviamente con gli aerogeneratori aventi pale di maggiore dimensione che funzionano a velocità di rotazione inferiori). Nello studio sono state considerate tre condizioni:

- moto in assenza di attrito dell'aria;
- moto in presenza di attrito dell'aria
- moto in presenza di attrito dell'aria e di rotazioni intorno agli assi della pala.

Come riportato nello studio, la prima condizione di carico è quella che dà la massima gittata, ma in realtà le forze di resistenza che si esercitano sulla pala fanno sì che la gittata reale sia inferiore di circa il 20%.

I risultati dello studio della VESTAS sono stati che, in ipotesi conservative la gettata massima per i modelli testati, diminuiva sostanzialmente all'aumentare delle dimensioni delle pale e del diminuire del numero di giri.

Fa eccezione, come si può notare, il caso della V112 3MW per la quale è stata calcolata una gittata di 147 metri, ma ciò è dovuto al fatto che l'altezza del mozzo è più elevata (119 metri) e che la velocità di rotazione è comunque più elevata rispetto alle V82, V90 e V100.

¹ VESTAS - *Calcolo della traiettoria di una pala eolica in condizioni nominali di funzionamento*

Tabella 1 – Gittata calcolata nello studio Vestas citato per varie tipologie di aerogeneratore

Modello	Lunghezza pala	velocità rotazione	altezza mozzo	gittata
	<i>m</i>	<i>rpm</i>	<i>m</i>	<i>m</i>
V80 - 2MW	39	19,2	80	125
V52 - 850kW	26	25	75	130
V82 - 1,65	40	14,4	78	103
V90-2MW	44	14,9	105	118
V90-3MW	44	16,1	105	77
V100 - 1,8MW	49	16,6	95	104
V112 - 3MW	54,6	17,7	119	147

Si nota immediatamente che la massima gittata calcolata è inferiore ai 150 metri per tutte le tipologie di aerogeneratori oggetto di studio.

3 STUDIO DEL PROBLEMA PER IL CASO DI SPECIE

Uno studio rigoroso del problema della gittata degli elementi rotanti richiede la conoscenza di elementi progettuali che sono in possesso unicamente del costruttore delle turbine (tra questi, in particolare, l'evoluzione delle sezioni, dei pesi e dei coefficienti di portanza e resistenza lungo l'aerogeneratore).

Qui di seguito saranno di seguito effettuate alcune assunzioni in vantaggio di sicurezza e sarà modellata la traiettoria di una pala con riferimento a tali assunzioni ed i risultati saranno confrontati con quelli ottenuti dalla VESTAS per aerogeneratori di taglia, dimensioni e velocità di rotazione comparabili, al fine di verificare se la stima ottenuta è coerente con stime effettuate in casi analoghi.

L'analisi sarà effettuata mediante un modello cinematico semplificato, in cui le approssimazioni effettuate sono tutte in vantaggio di sicurezza.

E' infatti stata trascurata l'energia cinetica dissipata in fase di rottura, che fa sì che la velocità di partenza dell'ipotetico proiettile non possa essere pari alla velocità di rotazione della pala, ed è stato altresì trascurato l'effetto di attrito dell'aria, che causerebbe un rallentamento della pala ed una conseguente minore distanza percorsa.

Il modello di seguito descritto ed applicato è pertanto relativo al moto di un proiettile scagliato verso l'alto nelle condizioni più sfavorevoli.

L'aerogeneratore modello SIEMENS GAMESA SG170 ha le seguenti caratteristiche:

- lunghezza pala 85 m;
- altezza al mozzo pari a 115 metri.

Come noto la condizione di massima gittata si ottiene per un proiettile in partenza con un angolo di 45° verso l'alto rispetto all'orizzontale, pertanto il caso considerato sarà di distacco di una delle tre pale dell'aerogeneratore esattamente in tale condizione. In assenza di migliori dati da

parte del costruttore, si assume inoltre che il baricentro sia ubicato circa a 1/3 della lunghezza della pala (28 metri dal centro di rotazione). In tali ipotesi l'altezza del baricentro della pala è ubicata a 143 m dal suolo.

Si consideri ora che la massima velocità di è di 13 rpm.

A 13 rpm la velocità tangenziale del baricentro della pala è di 31,3 m/s. Considerando una inclinazione di 45° verso l'alto di tale velocità, si ottiene la seguente composizione delle velocità iniziali:

- velocità iniziale orizzontale: 22,17 m/s
- velocità iniziale verticale: 22,17 m/s.

A questa composizione delle velocità corrisponde un tempo di volo di atterraggio di circa 8,1 secondi, cui corrisponde una distanza percorsa in orizzontale di 180 metri circa, cui sono da sommare i 57 metri di lunghezza tra il baricentro (cui si riferiscono i calcoli) e la punta della pala, ottenendo un risultato di 237 metri.

La stima ottenuta, pari a 237 m, rappresenta la massima distanza alla quale può atterrare la punta della pala a seguito di distacco dall'aerogeneratore.

Ovviamente la stima è effettuata in condizioni di grande sicurezza perché:

- non tiene conto della resistenza dell'aria che rallenta il moto sull'asse orizzontale (è stato modellato come moto rettilineo uniforme);
- non tiene conto della enorme dissipazione di energia che, comunque, si avrebbe al momento del distacco per vincere la resistenza del vincolo della pala all'aerogeneratore: infatti quand'anche si consideri il caso di distacco della pala dalla navicella, è evidente che il dispendio di energia cinetica per rompere il vincolo con l'aerogeneratore non può essere nullo

Alle pagine seguenti sono mostrati inquadramenti su Ortofoto delle posizioni di progetto degli aerogeneratori con evidenziato un buffer di 237 metri intorno a ciascuna posizione. Negli inquadramenti sono altresì mostrate le posizioni di tutti gli edifici presenti in zona.

Come si può notare dagli stralci cartografici **nel buffer di 237 metri dalle altre WTG non sono presenti edifici di alcuna natura.**

4 CONCLUSIONI

In conclusione:

- **la massima gittata degli elementi rotanti che possono essere proiettati dagli aerogeneratori in progetto è certamente inferiore a 237 metri;**
- **Nel buffer di 237 metri dai luoghi di installazione delle torri è presente solo ed esclusivamente un impianto fotovoltaico di piccole dimensioni e che è interessato di poco all'interno del raggio d'azione di distacco del rotore.**

Si ritiene che non sussistano quindi problemi di sicurezza legati alla ipotetica (remota) gittata di elementi rotanti.

STRALCI CARTOGRAFICI SU ORTOFOTO
CON INDICAZIONE DI UN BUFFER DI 237 METRI
INTORNO A CIASCUNA WTG IN PROGETTO

