m_amte.DVA.REGISTRO UFFICIALE.I.0004204 20-02-2018

Raffineria di Taranto
Strada Statale Jonica 106
74123 Taranto
Fax +39 099 4700471
Tel. +39 099 4782.111
eni.com

Prot. RAFTA/DIR/MV/ 50
Taranto 19/02/2018

Ministero dell'Ambiente e della Tutela del Territorio e del Mare
Direzione Generale per le Valutazioni e le Autorizzazioni Ambientali Divisione III
Via C. Colombo, 44
00147 ROMA
dgsalvaguardia.ambientale@pec.minambiente.it

e p.c. Commissione Istruttoria per l'Autorizzazione Integrata Ambientale IPPC c/o ISPRA
Via V. Brancati, 48
00148 ROMA
roberta.nigro@isprambiente.it
armando.brath@unibo.it

Oggetto: Eni S.p.A Raffineria di Taranto. Aggiornamento della Relazione di Riferimento ex art. 5, comma 1, lett. v-bis del D. Lgs. 152/06 e s.m.i. – ID 42/1026. Riscontro alla nota MATTM prot. n. DVA-U-0029871 del 22/12/2017. Trasmissione documentazione.

Con riferimento all'oggetto e facendo seguito alla nota MATTM prot. DVA-U-0029871 del 22 DIC 2017, con la quale Codesta Spettabile Autorità Competente ha accolto la richiesta formulata dalla Scrivente per la proroga dei termini di presentazione della documentazione di aggiornamento della Relazione di Riferimento, si trasmette – in allegato alla presente – la documentazione tecnica in riscontro a quanto richiesto dal MATTM con nota prot. DVA-U-0030819 del 21 DIC 2016.

Si allega alla presente, altresì, l'attestazione di avvenuto versamento della tariffa istruttoria (C_{RA}), calcolata in accordo a quanto stabilito dal Decreto n. 58 del 06 MAR 2017, relativa alla validazione dell'aggiornamento della Relazione di Riferimento. Tale versamento è integrativo a quello già precedentemente corrisposto dalla Raffineria di Taranto con nota prot. RAFTA/DIR/RP/01 del 05 GEN 2016.

Rimanendo a disposizione per qualsiasi eventuale chiarimento, si porgono

Distinti Saluti

Eni SpA
Refining & Marketing
Raffineria di Taranto
Il Direttore
(Ing. Michele Viglianisi)

Eni SpA
Capitale sociale Euro 4.005.358.876,00 i.v.
Registro Imprese di Roma, Codice Fiscale 00484960588
Part. IVA 00905811006, R.E.A. Roma n. 756453
Sede legale:
Piazzale Enrico Mattei, 1 - 00144 Roma
Sedi secondarie:
Via Emilia, 1 - Piazza Ezio Vanoni, 1
20097 San Donato Milanese (MI)

EMAS
GESTIONE AMBIENTALE VERIFICATA
I - 000290
Raffineria di Taranto

AECOM

Integrazione alla ”Relazione di Riferimento”

Sintesi dello stato di qualità delle matrici ambientali “terreni” e “acque di falda”

Prepared for

Eni S.p.A. Divisione Refining & Marketing

Raffineria di Taranto

Prepared by

AECOM URS Italia S.p.A.

Dicembre 2017

Project N. 60547579

Integrazione alla “Relazione di Riferimento”

Sintesi dello stato di qualità delle matrici ambientali “terreni” e “acque di falda”

CONTENTS

1 Introduzione 1
1.1 Documenti di riferimento 1
2 Inquadramento generale del sito 4
2.1 Inquadramento geografico 4
2.2 Inquadramento geomorfologico e geologico 5
2.3 Inquadramento idrogeologico 5
3 Sintesi delle indagini eseguite 7
3.1 Indagini di Caratterizzazione e Progetti di Bonifica suoli e acque di falda 7
3.2 Descrizione risultati ottenuti 8
3.2.1 Modalità di prelievo campioni 9
3.2.2 Risultanze analitiche suoli 9
3.2.3 Risultanze analitiche acque di falda 10
3.2.4 Falda profonda 14
3.2.5 Monitoraggio LNAPL 14
4 Conclusioni 17

Figure nel testo

Figure 3-1. Evoluzione delle isoconcentrazioni (Benzene) 12
Figure 3-2. Evoluzione delle isoconcentrazioni (TPH come n-esano) 13
Figure 3-3. Andamento spessore surnatante 14

Tabelle fuori testo

Tabella 1 Corrispondenza tra gli analiti ricercati nei terreni e nelle acque di falda e le sostanze utilizzate, prodotte, rilasciate dall'installazione Raffineria

Figure fuori testo

Figura 1 Inquadramento geografico del sito

Figura 2 Suddivisione della Raffineria di Taranto in aree omogenee

Figura 3 Aree di impiego delle sostanze utilizzate, prodotte o rilasciate dall'installazione "Raffineria di Taranto"

Allegati

Allegato 1 Ricostruzione della superficie piezometrica in condizioni dinamiche – giugno 2017
estratto da "Monitoraggio idrochimico semestrale maggio/giugno 2017"

Allegato 2 Terreni: distribuzione parametri analitici con concentrazione anomala
estratto da "PdC integrativo rev 3 Relazione tecnico descrittiva" anno 2005

Allegato 3	Tabelle risultati analitici terreni estratte da “Progetto Tempa Rossa - Aree nuovi serbatoi e sottopassaggio ferroviario Relazione tecnica descrittiva delle attività di caratterizzazione integrativa (maglia 25 x 25)” luglio 2011
Allegato 4	Distribuzione superamenti delle CSC nei terreni estratto da “Progetto Tempa Rossa - Aree nuovi serbatoi e sottopassaggio ferroviario Relazione tecnica descrittiva delle attività di caratterizzazione integrativa (maglia 25 x 25)” luglio 2011
Allegato 5	Tabelle risultati analisi idrochimiche 2017 estratto da “Monitoraggio idrochimico semestrale maggio/giugno 2017”
Allegato 6	Serie storiche dati idrochimici 2008 - 2016.

Introduzione

01

1 INTRODUZIONE

Il presente documento, redatto da AECOM URS Italia S.p.A. (nel seguito AECOM) per conto di ENI S.p.A. Refining & Marketing (di seguito ENI), costituisce l'integrazione alla relazione di "Identificazione delle sostanze pertinenti" del Novembre 2015, predisposta da AECOM per la Raffineria di Taranto, in riscontro alla comunicazione MATTM prot. DVA-U-0030819 del 21 DIC 2016 recante il Parere Istruttorio Conclusivo sulla Relazione di Riferimento ex art. 5, comma 1, lett. v-bis del D.Lgs. 152/06.

L'art. 22 della Direttiva 2010/75/UE prevede che, per le attività che comportino l'utilizzo, la produzione o l'emissione di sostanze pericolose, debba essere elaborata una Relazione di Riferimento sullo stato del suolo e delle acque sotterranee (baseline report), al fine di consentire un raffronto con lo stato delle stesse matrici ambientali (terreni ed acque sotterranee) al momento della cessazione definitiva delle attività nel sito.

In risposta alle richieste di chiarimenti emerse nel sopra citato Parere Istruttorio Conclusivo del 21 DIC 2016, la presente integrazione alla Relazione di Riferimento riporta le informazioni e i dati inerenti le matrici ambientali "suolo" e "acque sotterranee". Tali informazioni sono ricavate dalle attività di caratterizzazione e periodico monitoraggio svolte dalla Raffineria di Taranto in applicazione della Parte IV Titolo V del D.Lgs. 152/06, ritenuti ampiamente rappresentativi dello stato di qualità del suolo e delle acque sotterranee con riferimento alle sostanze pericolose utilizzate, prodotte o rilasciate dall'installazione.

Al fine di fornire un quadro esaustivo sullo stato di qualità ambientale del suolo e delle acque sotterranee della Raffineria di Taranto, il presente documento riporta la sintesi dei risultati ottenuti durante le indagini di caratterizzazione e i monitoraggi eseguiti nel periodo 2002-2017 sulle matrici "terreni" e "acque di falda" sottostanti alla installazione Raffineria di Taranto di proprietà ENI. Le informazioni disponibili consentono peraltro di assicurare il raffronto, anche in termini quantitativi, tra lo stato attuale del sito (baseline report) e lo stato di qualità al momento della futura cessazione definitiva delle attività.

La rappresentatività dell'ampio database di dati di qualità ambientale riportati in allegato alla presente integrazione è supportata da quanto indicato in Tabella 1 che fornisce la corrispondenza tra i parametri di qualità dei terreni e delle acque di falda rilevati durante le caratterizzazioni e i monitoraggi ambientali eseguiti in ottemperanza a quanto previsto dalla Parte IV Titolo V del D.Lgs. 152/06 e le sostanze utilizzate, prodotte o rilasciate dall'installazione.

Nella Tabella 1 sono indicate tutte le sostanze utilizzate, prodotte o rilasciate dall'installazione Raffineria di Taranto alla massima capacità produttiva, dichiarate nella Scheda B.1.2 "Consumo di materie prime alla capacità produttiva" dell'istanza di riesame AIA del 28.07.2016, ad esclusione di tutti le sostanze e i materiali (quali ad esempio i catalizzatori solidi e alcuni chemicals liquidi) che, per le modalità con cui vengono movimentati in Raffineria, non hanno alcuna possibilità di venire in contatto con le matrici ambientali "suolo" e "acqua di falda".

Infatti tali materiali e sostanze arrivano in Raffineria e vengono stoccati nelle apposite aree magazzino materiali che risultano coperte e pavimentate. Al momento dell'utilizzo i catalizzatori solidi vengono inseriti all'interno dei reattori degli impianti mentre i chemicals liquidi vengono collegati direttamente agli impianti mediante pompe dosatrici. In entrambi i casi le aree di utilizzo dei catalizzatori/chemicals, essendo aree di impianto, sono sempre impermeabilizzate e dotate di sistemi di collettamento alla rete fognaria di Stabilimento. Al termine del servizio previsto i catalizzatori esausti vengono scaricati dai reattori in appositi colli (es. fusti) per essere depositati in magazzino per successivi utilizzi o rigenerazione oppure, se non più utilizzabili, depositati nelle apposite aree di deposito temporaneo rifiuti di Raffineria, anch'esse impermeabilizzate, coperte e dotate di sistema di collettamento alla rete fognaria di Raffineria, in attesa del successivo conferimento agli impianti di recupero/smaltimento autorizzati ai sensi della normativa di settore vigente. I chemicals invece vengono introdotti nei processi di lavorazione e sono quindi incorporati nel prodotti finiti.

1.1 Documenti di riferimento

Di seguito si riporta l'elenco della documentazione di riferimento dalla quale sono stati ricavati i dati di qualità ambientale oggetto della presente integrazione della Relazione di Riferimento.

- *Piano di Caratterizzazione Ambientale della Raffineria Agip Petroli di Taranto, rev.2 del marzo 2002* (trasmesso agli Enti preposti in data 13/03/2002 con Prot. RAFTA/DIR/BC 40 e ritenuto approvabile in sede di Conferenza dei Servizi del 15/01/2002 – Prot. 2992 RIBO/DI/B), integrato da successive attività di indagine relative ad aree interne (Nuova Turbogas – Serbatoio Acque Reflue T6008 – Punto Vendita Carburanti, nuovo Impianto Trattamento Acque) ed aree esterne non incluse nel suddetto Piano di Caratterizzazione (trasmessi agli Enti

preposti con Prot. RAFTA/DIR/BC 88 del 30/06/2003 e con Prot. RAFTA/DIR/BC 101 del 30/07/2003 e ritenuti approvabili in sede di Conferenza dei Servizi decisoria del 05/08/2003);

- *Relazione Tecnico Descrittiva dei risultati acquisiti dalle attività di caratterizzazione di cui al PdC rev. 02*, svoltesi a partire dall'aprile del 2002 (trasmessa agli Enti preposti in data 18/07/2003 con Prot. RAFTA/DIR/BC 98);

- *Relazione Tecnico Descrittiva dei risultati acquisiti dalle attività di caratterizzazione aree Nuova Turbogas – Serbatoio Acque Reflue T6008 – Punto Vendita Carburanti; nuovo Impianto Trattamento Acque* (trasmessa agli Enti preposti in data 18/11/2003 con Prot. RAFTA/DIR/BC 147). I risultati della caratterizzazione di tali aree sono stati ritenuti approvabili in sede di Conferenza dei Servizi decisoria del 03/08/2005 (verbale Prot. 16202/QdV/DI – restituzione aree agli usi legittimi);

- *Relazione Tecnico Descrittiva dei risultati acquisiti dalle attività di caratterizzazione aree esterne non incluse nel PdC rev. 02* (trasmessa agli Enti preposti in data 18/11/2003 con Prot. RAFTA/DIR/BC 147). I risultati della caratterizzazione di tali aree sono stati ritenuti approvabili in sede di Conferenza dei Servizi decisoria del 29/12/2004 (verbale Prot. 378/QdV/D(B) – restituzione aree agli usi legittimi);

- *Piano di caratterizzazione Integrativo della Raffineria di Taranto*, (PdC Rev. 03 maglia 50x50m) (trasmesso agli Enti preposti in data 17/12/2003 con Prot. RAFTA/DIR/BC 159) e ritenuto approvabile in sede di Conferenza dei Servizi del 20/04/2004 – Prot. 6358QdU/DI;

- *Relazione Tecnico Descrittiva dei risultati acquisiti dalle attività di caratterizzazione di cui al PdC Rev. 03* eseguite a partire da giugno 2004 (trasmessa agli Enti preposti in data 20/05/2005 con Prot. RAFTA/DIR/GDS 63) e ritenuto approvabile in sede di Conferenza dei Servizi del 15/09/2005 – prot. 18537QdV/DI;

- *Relazioni Tecniche Descrittive dei risultati delle attività di caratterizzazione* (eseguite in conformità al "Piano di caratterizzazione Integrativo" – dicembre 2003) anticipate agli Enti preposti, ai fini della richiesta di svincolo di aree interne alla Raffineria, denominate "Flaker Package" (trasmessa agli Enti preposti in data 09/11/2004 con Prot. RAFTA/DIR/BC147) e ritenuta approvabile in sede di Conferenza dei Servizi decisoria del 29/12/2004 – Prot. 378/QdV/D(B), "Nuova colonna deisopentanatrice" (trasmessa agli Enti preposti in data 09/11/2004 con Prot. RAFTA/DIR/BC148) e ritenuta approvabile in sede di Conferenza dei Servizi decisoria del 29/12/2004 – Prot. 378/QdV/D(B), "Nuovo impianto Hydrocracking", "Nuova sezione aggiuntiva (Guard Reactor) dell'impianto esistente denominato "RHU"", "Nuovo Impianto Claus/Scot", "Nuova Torcia", "Raccordo ferroviario" (trasmessa agli Enti preposti in data 11/14/2005 con Prot. RAFTA/DIR/GD47) e ritenuta approvabile in sede di Conferenza dei Servizi decisoria del 03/08/2005 – verbale Prot. 16202/QdV/DI;

- *Progetto Definitivo della Bonifica – Acque di Falda* (trasmesso agli Enti preposti in data 03 marzo 2004 con Prot. RAFTA/DIR/BC 33) ritenuto approvabile in sede di Conferenza dei Servizi decisoria del 20 aprile 2004 (Prot. 6358/QdV/DI) e quindi approvato ed autorizzato con Decreto Interministeriale del 02/09/2004;

- *Progetto Definitivo della Bonifica Suolo e Sottosuolo* (trasmesso agli Enti preposti il 20/05/2005 con Prot. RAFTA/DIR/GDS 63) e successive modifiche ed integrazioni e ritenuto approvabile in sede di Conferenza dei Servizi decisoria del 19/10/2006 – (Prot. 24915/QdV/DI);

- *Progetto Tempa Rossa – Aree nuovi serbatoi e sottopassaggio ferroviario – Piano di investigazione integrativo* redatto da URS Italia in dicembre 2010.

- *Progetto Tempa Rossa – Aree nuovi serbatoi e sottopassaggio ferroviario – Relazione tecnica descrittiva attività di caratterizzazione (maglia 25x25)* redatto da URS Italia nel maggio 2012.

- *Monitoraggio idrochimico semestrale Maggio – Giugno 2017* redatto da AECOM URS Italia S.p.A. nel settembre 2017.

Inquadramento generale del sito

02

2 INQUADRAMENTO GENERALE DEL SITO

2.1 Inquadramento geografico

La Raffineria Eni, situata nell'area industriale a Nord–Ovest della città di Taranto, si sviluppa su una superficie di circa 275 ha, è delimitata a Nord, dalla S.S. 7 Appia (circa 600 m di distanza), a Sud, dal mare, ad Est, dalla Strada Consortile A.S.I. e ad Ovest, dalla ferrovia Taranto-Bari (Figura 1 fuori testo).

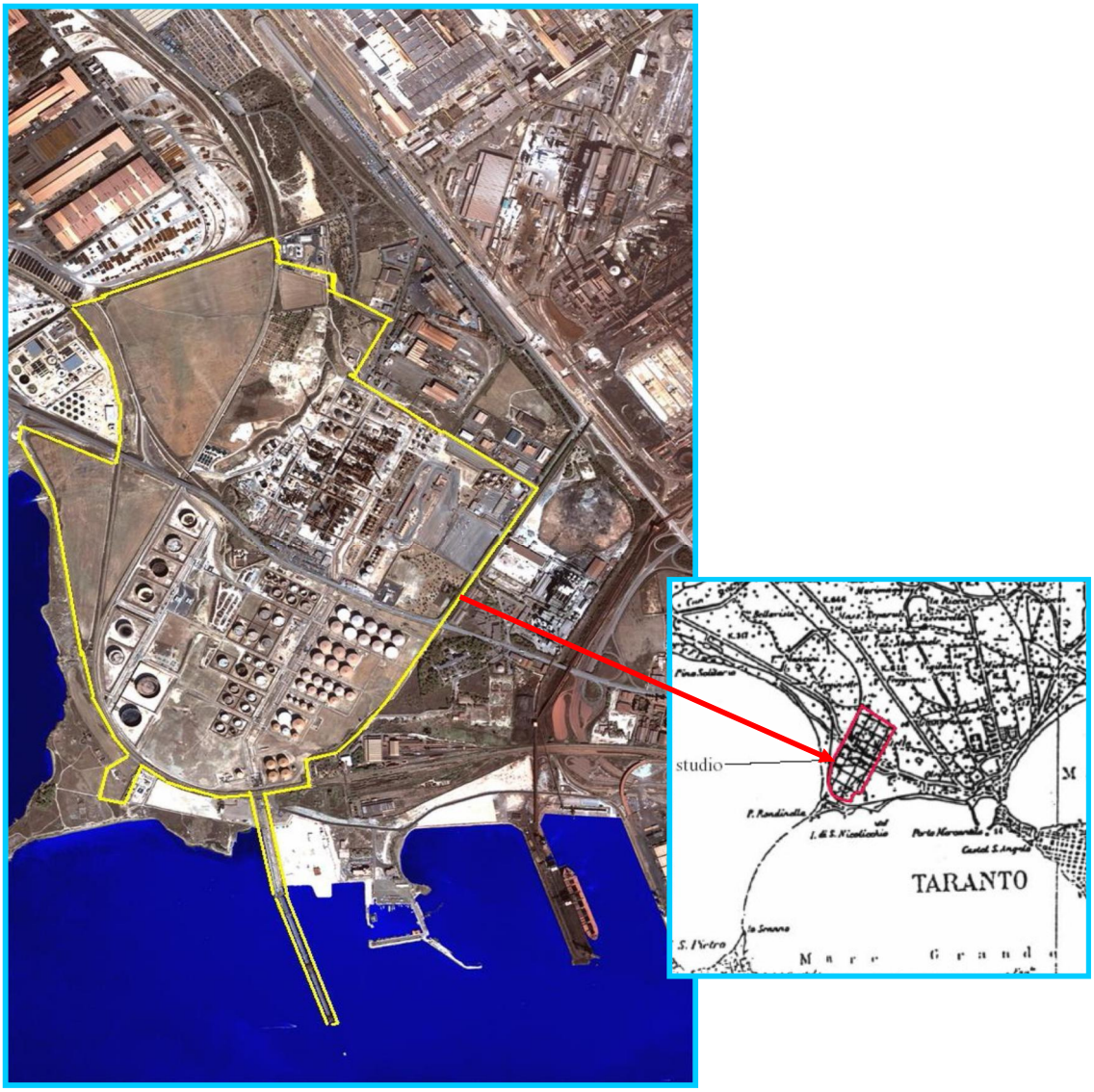

2.2 Inquadramento geomorfologico e geologico

L'area di raffineria è caratterizzata da due settori pianeggianti raccordati, verso il settore Nord – Ovest del sito, da un debole declivio che si trasforma localmente in scarpata nell'area Nord.

Tale morfologia è associata ad una iniziale evoluzione di un terrazzo marino, interessato successivamente da un'azione erosiva post – deposizionale. Tra i due settori (superiore ed inferiore) esiste un salto di quota del piano campagna (p.c.) che varia da circa 5/6 m nel settore di Punta Rondinella a circa 10/13 m nel settore delle aree esterne.

L'inquadramento geologico regionale dell'area su cui sorge la raffineria è dato dalla presenza di terreni di età compresa tra il Cretaceo superiore e l'Attuale, secondo la seguente successione schematica generale:

- Dune costiere e alluvioni – Recenti/Attuali;
- Calcareniti di M. Castiglione – Calabriano – Tirreniano;
- Argille del Bradano – Calabriano – Tirreniano;
- Calcareniti di M. Gravina – Pliocene;
- Calcari di Altamura – Cretaceo Sup.

Le campagne di caratterizzazione eseguite nel sito hanno permesso di ricostruire la successione litologica locale, limitata ai terreni superficiali, sintetizzata nella seguente tabella:

Descrizione	Unità	Spessore medio	Descrizione litologica
Complesso dei terreni superficiali	U1	4 m	Terreni di riporto, terreni vegetali relitti e/o terreni sabbiosi (alluvioni recenti o dune costiere)
	U2	4,5 m	Terreni a prevalenza carbonatica compatti e/o sciolti
	U3	2 m	Terreni sabbioso – limosi o limoso – sabbiosi
Argille plioceniche (Argille del Bradano)	U4	n.d.	Terreni prevalentemente marnoso – argillosi di colore grigio – azzurro o grigio – verde. Presenza di intercalazioni sabbiose.

2.3 Inquadramento idrogeologico

La raffineria è caratterizzata dalla presenza di un acquifero superficiale di tipo freatico costituito da depositi marini terrazzati, di spessore modesto e nel complesso di bassa permeabilità, deposti al tetto del substrato argilloso impermeabile (Argille del Bradano).

Il gradiente della falda è estremamente variabile ed è legato alla morfologia del substrato argilloso che condiziona le differenze di quota sul livello del mare tra il settore centrale della raffineria e le porzioni perimetrali del sito industriale, che degradano verso il mare.

La superficie piezometrica presenta nel complesso un drenaggio radiale centrifugo delle acque dal settore centrale della raffineria verso le porzioni perimetrali.

Le quote assolute (in m s.l.m.) della falda all'interno della raffineria variano tra i circa 15 - 17 m in corrispondenza di alcuni piezometri ubicati nelle aree omogenee A, B, C, D, E, I1 e I2 (area morfologicamente rilevata dello stabilimento) e si riducono a valori prossimi allo zero nelle aree più prossime al mare (zona Punta Rondinella/Mare Grande).

In allegato 1 è riportata la ricostruzione della superficie piezometrica dell'area in condizioni dinamiche, ovvero con gli impianti di emungimento attivi, aggiornata al mese di giugno 2017.

A tal proposito, si precisa che presso la Raffineria di Taranto sono in corso le attività di bonifica delle acque sotterranee di falda, in accordo al Progetto Definitivo di Bonifica della Falda (PDBF), approvato con Decreto del MATTM nel Settembre 2004. La tecnica di bonifica della falda autorizzata dall'Autorità Competente prevede il "pump & treat", ossia la captazione delle acque di falda mediante sbarramenti idraulici, l'emungimento delle stesse ed il successivo invio all'impianto di trattamento.

Sintesi delle indagini eseguite

03

3 SINTESI DELLE INDAGINI ESEGUITE

3.1 Indagini di Caratterizzazione e Progetti di Bonifica suoli e acque di falda

La Raffineria di Taranto è stata interessata da diverse campagne di caratterizzazione ambientale finalizzate alla verifica della qualità del suolo e sottosuolo, a partire dall'anno 2002.

Nel dettaglio, sono state eseguite indagini ambientali ai sensi del DM 471/99 secondo una maglia di indagine di 100 x 100 metri negli anni 2002- 2003 e 50 x 50 metri negli anni 2004-2005, in ognuna delle dodici Aree Omogenee in cui è stata suddivisa la Raffineria di Taranto (rif. Figura 2 fuori testo).

In aggiunta, alcune aree del sito sono state oggetto di specifiche attività di caratterizzazione, eseguite nel 2004-2005, finalizzate alla richiesta di liberalizzazione delle stesse, per la realizzazione di modifiche impiantistiche (rif. par 1.1).

Sulla base dei risultati delle indagini di caratterizzazione maglia 50 x 50 m svolte nel periodo 2002 - 2004 (rif. PDC rev. 02 e PDC rev. 03), è stato predisposto il Progetto di Bonifica dei Suoli che ha identificato due distinte tipologie di criticità, denominate "areali" e "puntuali", sulla base delle quali sono state progettate due diverse modalità di intervento.

Il progetto, trasmesso in novembre 2005 ed integrato in febbraio e luglio 2006, è stato approvato in via d'urgenza con Decreto prot. 3822/QdV/M/DI/B del 27 luglio 2007 e in via definitiva con il Decreto prot. 5196/TRI/DI/B del 31 luglio 2014.

Il PDDBS decretato prevede la bonifica dei settori di criticità areale evidenziati in fase di caratterizzazione (Aree 1, 2, 3, 5 e 6 in figura 2 fuori testo) mediante l'applicazione di tecnologie in situ: Soil Vapour Extraction (SVE), Air Sparging (AS), Bio Venting (BV). Attualmente gli impianti sono tutti funzionanti e realizzati in accordo a quanto stabilito dal PDDBS approvato. Il funzionamento di tutti i sistemi di bonifica del suolo e sottosuolo attivi presso la Raffineria di Taranto viene costantemente monitorato al fine di verificare, come previsto nel PDDBS, *"che le condizioni ottimali per il massimo rendimento dell'opera siano raggiunte"*. I dati acquisiti nel corso dei monitoraggi eseguiti sono sintetizzati nei rapporti annuali di aggiornamento sullo stato della bonifica.

In merito alle n. 32 "criticità puntuali" (sondaggi in corrispondenza dei quali sono stati riscontrati uno o più campioni eccedenti i limiti normativi) individuate durante la caratterizzazione ambientale (rif. maglia 50x50 mt) n. 14 ricadono in aree con presenza di impianti tecnologici e n. 18 in aree accessibili (ossia prive di impianti tecnologici).
I n° 14 punti ricadenti in aree non accessibili sono stati esclusi in seguito alle valutazioni eseguite con l'Analisi di Rischio che ha fornito un rischio accettabile, mentre per le restanti n. 18 criticità puntuali si è proceduto alla rimozione del suolo mediante scavi di bonifica, approfonditi fino al raggiungimento di obiettivi di bonifica inferiori alle CSC (condizione più conservativa).

Si precisa che n. 7 criticità puntuali (S513, 513B, 513C, SP188, 501, 501A, 220B), ricadenti nelle aree interessate dal progetto denominato Tempa Rossa sono state successivamente oggetto di Variante al Progetto Definitivo di Bonifica dei Suoli (Novembre 2011), approvata il 17 ottobre 2014. Gli interventi di bonifica in corrispondenza di tali criticità puntuali sono in corso di esecuzione con le modalità previste nella variante progettuale presentata, nell'ambito della realizzazione degli scavi necessari all'installazione delle nuove strutture di Raffineria previste dal progetto Tempa Rossa.

Ad oggi, gli interventi di bonifica di cui al PDDBS approvato, sono stati completati presso n. 11 criticità per complessivi 1.300 m^3 di terreno gestiti secondo le tecnologie previste (landfarming o smaltimento presso impianti esterni autorizzati).

Nelle aree di interesse del progetto Tempa Rossa, risultate contaminate a seguito delle indagini di caratterizzazione maglia 50 x 50 e quindi soggette a Progetto Definitivo di Bonifica dei Suoli (PDDBS decretato), nel 2011 è stata effettuata un'indagine integrativa ai sensi del D.Lgs 152/06 su base 25 x 25 m, finalizzata alla valutazione più dettagliata dello stato qualitativo dei terreni da escavare e delle acque sottese al sito.

Le n.12 Aree Omogenee in cui è stata suddivisa la Raffineria sono rappresentate in Figura 2 fuori testo e di seguito elencate:

1. Area A – Area caricamento rete (ex deposito interno DEINT)

2. Area B – Area caricamento Extra Rete
3. Area C – Area ricreativa
4. Area D – Parco stoccaggio
5. Area E – Area impianti
6. Area F – Uffici, officine e magazzini
7. Area G – Trattamento acque zona “A”
8. Area H – Area libera
9. Area I – Parco stoccaggio
    a. Area I1 – Classe C, olii combustibili e gasoli
    b. Area I2 – Classe A e B, benzine e petroli
    c. Area I3 – Greggio
10. Area L – Trattamento acque zona “C”
11. Area M – Aree esterne
12. Area N – “Punta Rondinella” (deposito ex Praoil dismesso).

Le indagini ambientali hanno comportato la realizzazione di sondaggi geognostici per il monitoraggio della qualità della “matrice suolo” e piezometri per il monitoraggio della “matrice acqua”, oltre a test idraulici (prove Lefranc e Slug Test) per identificare le caratteristiche idrogeologiche dell’acquifero intercettato.

Le attività di caratterizzazione ambientale sono state realizzate allo scopo di definire lo stato dell’area in termini di:

- contesto litostratigrafico, geologico ed idrogeologico del sito;
- qualità del sottosuolo;
- individuazione dell’eventuale presenza di sostanze inquinanti e ricostruzione dei profili d’inquinamento;
- identificazione delle eventuali vie di migrazione degli inquinanti ed individuazione dei potenziali bersagli.

I dettagli relativi alle modalità e procedure di realizzazione delle varie campagne di indagini sono riportati all’interno della documentazione di riferimento citata nel par 1.1, cui si rimanda per ogni ulteriore approfondimento in merito.

3.2 Descrizione risultati ottenuti

Nella tabella seguente è riportato il riepilogo in termini quantitativi delle attività di caratterizzazione eseguite fino al 2011, sempre in contraddittorio con gli Enti di controllo:

Caratterizzazione ai sensi del D.M 471/99			
Descrizione	**2002-2003**	**2004-2005**	**Totali**
Sondaggi	450	650	1.100
Piezometri	98	12	110

Caratterizzazione ai sensi del D.Lgs 152/06 (aree omogenee I3 ed L, interessate dal Progetto Tempa Rossa)	
Descrizione	**2011**
Sondaggi	104
Piezometri	29

3.2.1 Modalità di prelievo campioni

Durante le indagini di caratterizzazione in corrispondenza di ogni verticale di perforazione (profondità variabili tra –5 e –15 m dal p.c.) sono stati prelevati campioni di terreno con le modalità di seguito riportate:

- durante la prima indagine ambientale (2002-2003) per ogni sondaggio sono stati prelevati n°3 campioni, rappresentativi degli strati superficiale, intermedio e profondo (saturo), da sottoporre alle analisi di laboratorio;
- durante la seconda indagine ambientale (2004-2005) per ogni sondaggio sono stati sottoposti ad analisi n°2 campioni rappresentativi dei livelli superficiale e profondo ed un terzo campione è stato prelevato ed analizzato in caso di anomalie organolettiche o alti valori di VOC;
- durante la più recente indagine del 2011 per ogni sondaggio sono stati prelevati ed analizzati campioni medi rappresentativi di ogni metro di perforazione (compreso il fondo foro), interessando anche le porzioni sature del sottosuolo, al fine di definirne le caratteristiche qualitative. Campioni aggiuntivi sono stati prelevati in corrispondenza di livelli con caratteristiche organolettiche che suggerissero potenziali fenomeni di contaminazione. Conformemente a quanto richiesto dalla vigente normativa in materia ambientale (D.Lgs. 152/06) l'operatore incaricato del campionamento ha scartato in campo la frazione granulometrica superiore ai 2 cm.

Lo schema di campionamento adottato durante l'indagine del 2011 ha permesso una puntuale definizione della contaminazione in funzione della profondità (campioni rappresentativi di ogni metro di avanzamento) e la verifica del raggiungimento a fondo foro di orizzonti di terreno conformi alle CSC imposte dalla vigente normativa.

Durante le campagne di caratterizzazione sono stati eseguiti i monitoraggi delle acque prelevando per ogni piezometro un campione dopo uno spurgo del volume pari ad almeno 3-5 volte il volume delle acque contenute nello stesso. In totale, durante le tre caratterizzazioni descritte sopra, sono stati prelevati complessivamente n°223 campioni dalla rete di monitoraggio del sito.

3.2.2 Risultanze analitiche suoli

Le analisi condotte sui campioni di terreno prelevati durante le operazioni di caratterizzazione effettuate dalla Raffineria di Taranto nel periodo 2002 - 2005, hanno consentito di ricostruire il quadro qualitativo della matrice suolo, in riferimento ai limiti imposti dal D.M. 471/99.

I risultati analitici di laboratorio relativi ai 3.369 campioni di terreno prelevati nelle prime due caratterizzazioni hanno consentito di evidenziare concentrazioni eccedenti i limiti normativi per alcuni degli analiti ricercati, quali:

- arsenico, rame e piombo;
- BTEXS
- idrocarburi leggeri C<12
- idrocarburi pesanti C>12
- idrocarburi aromatici.

In Allegato 2 è inserita una figura di sintesi dei superamenti normativi riscontrati nei terreni durante le attività di caratterizzazione eseguite negli anni 2002-2005.

Nel dettaglio, le due caratterizzazioni 100 x 100 m e 50 x 50 m hanno mostrato una corrispondenza della matrice terreno in termini di qualità e la maglia di indagine più ristretta ha fornito un maggior dettaglio sulle aree critiche emerse nella prima fase ed evidenziato alcune anomalie puntuali. I sondaggi contenenti almeno una anomalia sul totale delle attività di caratterizzazione risultano n.104, quindi il 9,5 % del totale dei 1.100 sondaggi eseguiti in Raffineria fino all'anno 2005.

A seguito dei risultati delle caratterizzazione eseguite per i terreni della Raffineria di Taranto è stato predisposto il PDDBS, approvato nel 2006 a attualmente in fase di esecuzione.

In corrispondenza delle porzioni del sito interessate dal Progetto Tempa Rossa, ricadenti nelle aree omogenee **I3** (realizzazione nuovi serbatoi) ed **L** (realizzazione del nuovo sottopassaggio ferroviario), è stata eseguita una più recente caratterizzazione integrativa, secondo maglia 25 x 25, ai sensi del D.Lgs 152/06 (anno 2011).

In Allegato 3 è inserita la tabella con i risultati delle determinazioni analitiche effettuate sui campioni di terreno prelevati dai sondaggi ambientali, che sono stati realizzati a profondità variabili tra 5 e circa 11 m dal p.c.

Durante quest'ultima fase di indagine sono stati prelevati e analizzati complessivamente n. 585 campioni di terreno; le determinazioni di laboratorio hanno evidenziato n. 68 superamenti delle CSC in campioni prelevati da n. 32 sondaggi e attribuibili a:

- mercurio (n.4): concentrazioni variabili tra 7,9 e 12 mg/kg a fronte di una CSC pari a 5 mg/kg;
- cromo esavalente (n.2): concentrazioni di 20 e 24 mg/kg a fronte di una CSC pari a 15 mg/kg;
- p-xilene (n.1): concentrazione di 130 mg/kg a fronte di una CSC pari a 50 mg/kg;
- idrocarburi leggeri C<12 (n.4) concentrazioni variabili tra 255 e 375 mg/kg a fronte di una CSC pari a 250 mg/kg;
- idrocarburi pesanti C>12 (n.57): concentrazioni variabili tra 800 mg/kg e 71.300 mg/kg a fronte di una CSC pari a 750 mg/kg.

In Allegato 4 sono riportate le figure in cui sono rappresentate le eccedenze normative riscontrate nei terreni, durante le attività di caratterizzazione del 2011.

In generale sono stati rilevati valori eccedenti le CSC di riferimento per il parametro C>12, principalmente in corrispondenza della frangia capillare o nei livelli saturi del sottosuolo mentre il parametro C<12 è stato rilevato nella zona di oscillazione della falda e la porzione satura del sottosuolo in corrispondenza di due verticali di sondaggio nell'area L. Secondariamente e solo in corrispondenza dell'area nuovi serbatoi, sono state evidenziate puntuali variazioni rispetto ai limiti normativi per alcuni metalli, quali mercurio e cromo esavalente, nelle porzioni insature del sottosuolo.

I dettagli relativi alle modalità e procedure di realizzazione delle varie campagne di indagini sono riportati all'interno della documentazione di riferimento citata, cui si rimanda per ogni ulteriore approfondimento in merito.

Nel complesso nella Raffineria dal 2002 al 2011 sono stati eseguiti n°1204 sondaggi ambientali di cui il 9% circa ha presentato almeno un superamento dei limiti di riferimento normativo per alcuni parametri appartenenti ai metalli (arsenico, rame e piombo, mercurio, cromo esavalente) o composti idrocarburici (p-xilene, Idrocarburi leggeri C<12 o pesanti C>12).

3.2.3 Risultanze analitiche acque di falda

3.2.3.1 Falda superficiale

Le attività di caratterizzazione ambientale eseguite nella Raffineria di Taranto a partire dal 2002 al 2005 hanno consentito la realizzazione di una rete di piezometri all'interno dell'istallazione al fine di verificare le caratteristiche freatimetriche e idrochimiche della falda sottostante. Dall'analisi di tali acque si è evidenziata la limitata presenza, in alcune aree del sito, di alcuni metalli e composti di origine petrolifera.

Durante la prima indagine (2002-2003) sono stati prelevati e sottoposti alle determinazioni analitiche n° 84 campioni di acqua di falda mentre nella seconda indagine (2004-2005) sono stati prelevati e sottoposti ad analisi di laboratorio n°106 campioni dai piezometri del sito.

I risultati hanno mostrato parametri analitici con concentrazioni eccedenti i limiti normativi nei seguenti gruppi di analiti-:

- Metalli: Piombo, Nichel, Cromo Totale, Arsenico e Selenio;
- BTEXS
- Idrocarburi totali;
- Idrocarburi Aromatici;
- MTBE.

Alla luce dei risultati acquisiti, ENI S.p.A. ha attivato, ai sensi di quanto disposto dalla normativa e dal PDBF autorizzato dal MATTM nel 2004, i relativi interventi di bonifica della falda, che consistono nell'esercizio di sbarramenti idraulici passivi e di un sistema well point, con successivo trattamento delle acque emunte (pump & treat). Le misure di bonifica, inizialmente attivate per la messa in sicurezza del sito e poi confluite nel PDBF, consentono di intercettare il flusso idrico della falda in corrispondenza delle aree di raffineria in corrispondenza delle quali la falda risulta contaminata.

L'installazione di nuovi piezometri di monitoraggio durante le indagini del 2011 e l'esecuzione di prove idrauliche hanno consentito di definire meglio l'idrogeologia locale delle aree d'interesse I3 ed L; i risultati analitici di laboratorio hanno confermato che la matrice ambientale acque di falda risulta impattata principalmente da idrocarburi totali (espressi come n-esano) e solo occasionalmente da composti organici mono-aromatici o policiclici aromatici.

Attualmente le attività periodiche di monitoraggio idrogeologico e idrochimico della falda superficiale e profonda (compresi well point e sbarramenti passivi) sono svolte con cadenza mensile e semestrale, ottemperando a quanto previsto dal Progetto Definitivo di Bonifica delle Acque di Falda autorizzato dal MATTM (rif. Decreto MATTM del Settembre 2004).

I dettagli relativi alle modalità e procedure di realizzazione delle varie campagne di monitoraggio sono riportati all'interno dei report di monitoraggio semestrale, cui si rimanda per ogni ulteriore approfondimento in merito.

I risultati delle analisi sui campioni prelevati a Giugno 2017 – relativi alla più recente campagna di monitoraggio effettuata – sono riportati nelle tabelle inserite in Allegato 5; le concentrazioni dei vari analiti ricercati nei campioni di acqua di falda sono confrontate con le Concentrazioni Soglia di Contaminazione (CSC) di cui alla Tabella 2, Allegato 5, Parte IV del D.Lgs. 152/06.

I risultati degli ultimi monitoraggi idrochimici condotti sui campioni prelevati dalla rete piezometrica di monitoraggio della Raffineria hanno permesso di rilevare, in generale, che la falda superficiale in alcune aree risulta caratterizzata dalla presenza dei seguenti gruppi di analiti:

- metalli quali arsenico, manganese, ferro, nichel, boro;
- fluoruri e solfati in un numero limitato di piezometri.

In generale, relativamente ai parametri benzene e idrocarburi Totali (TPH), che possono essere considerati i composti storicamente rilevati nelle acque di falda tra quelli normati dal D.Lgs. 152/06, si rileva un generale miglioramento in termini di concentrazioni rilevate e diffusione areale (figure sottostanti).

Figure 3-1. Evoluzione delle isoconcentrazioni (Benzene)

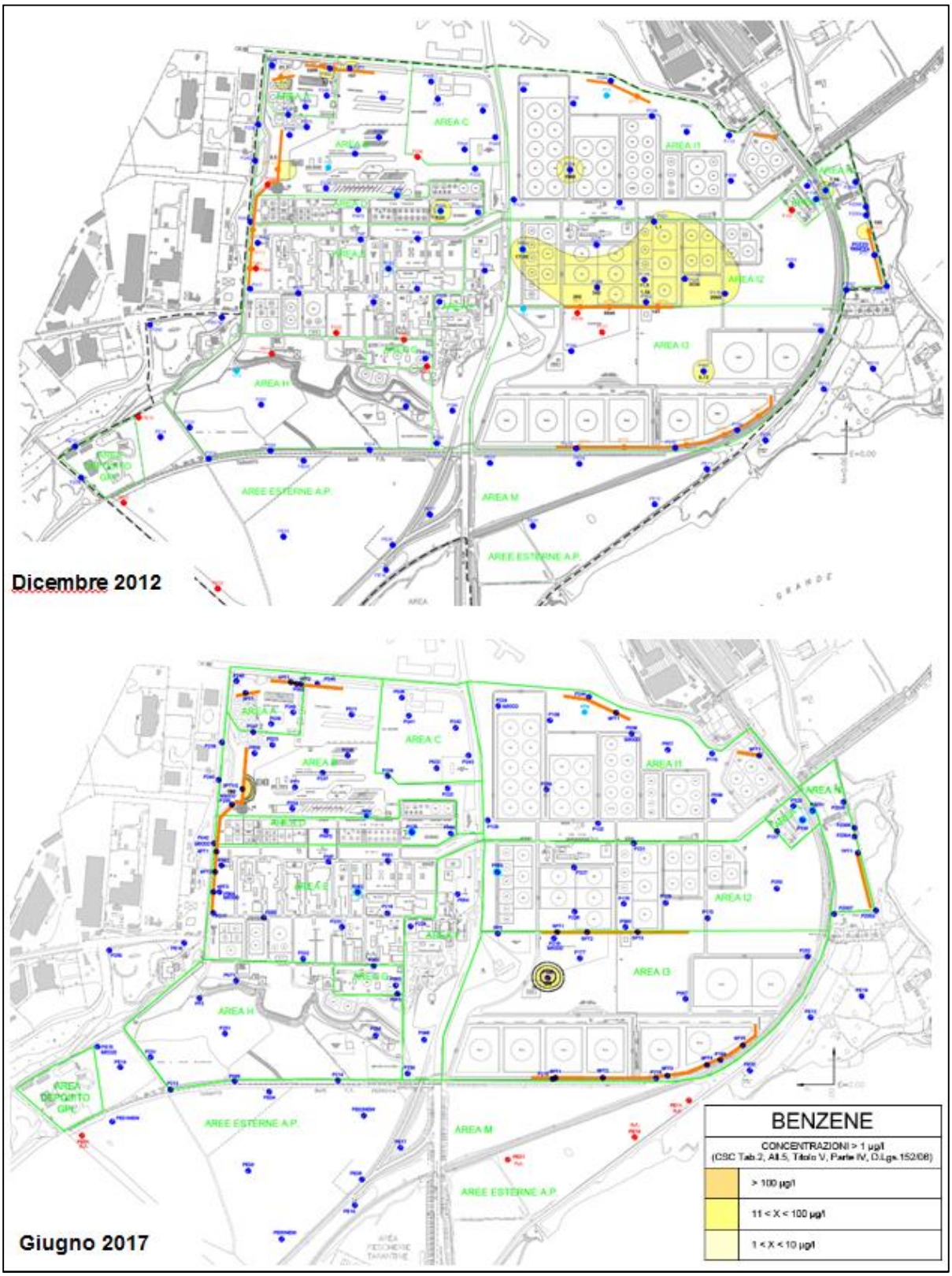

Figure 3-2. Evoluzione delle isoconcentrazioni (TPH come n-esano)

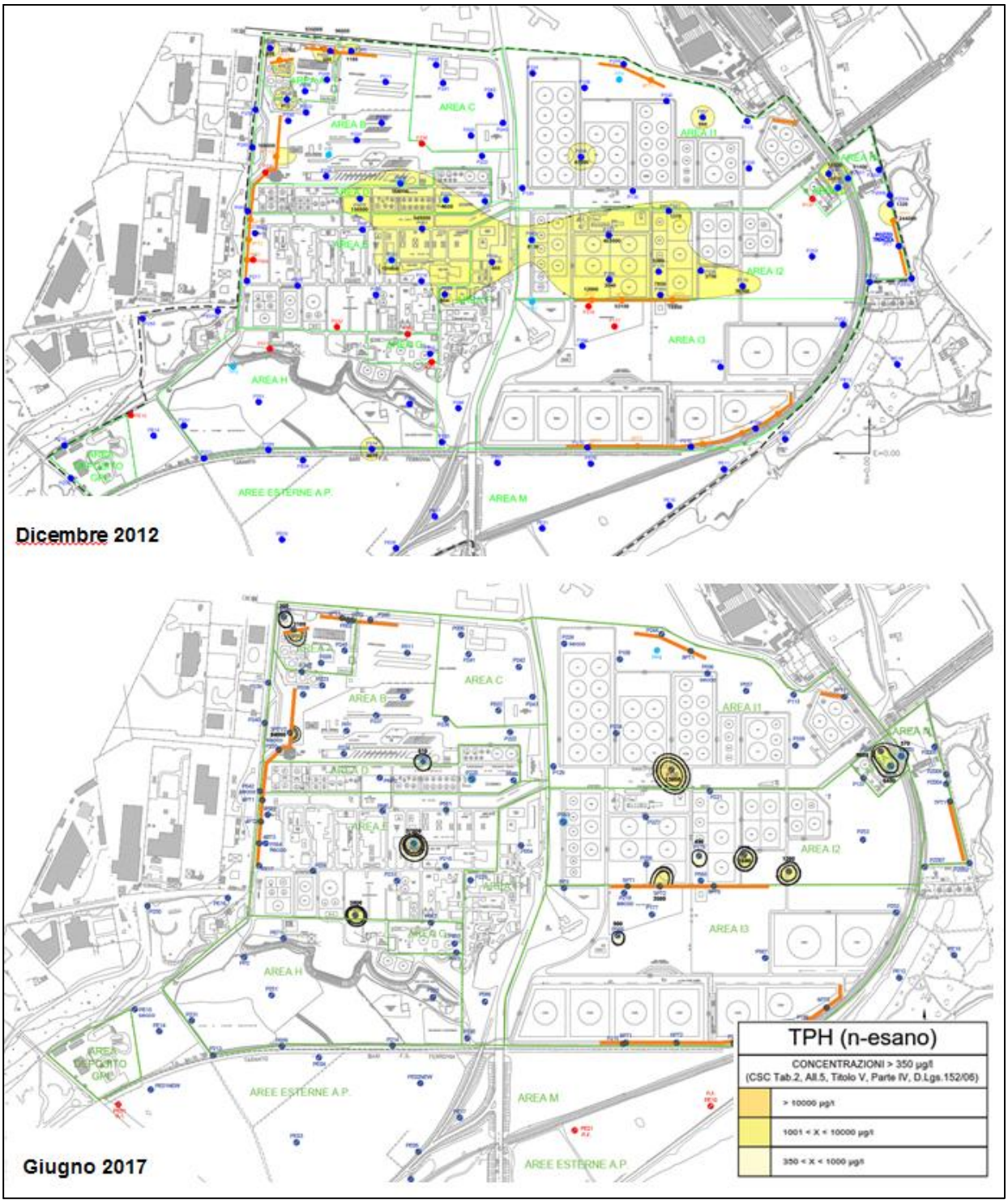

In Allegato 5 sono riportati i risultati dei monitoraggi idrochimici condotti a Giugno 2017, mentre in Allegato 6 le serie storiche relative al periodo 2008-2016.

3.2.4 Falda profonda

Le determinazioni analitiche sui campioni di acque prelevate dai 4 pozzi profondi (PP1, PP2, PP3 e PP4) presenti in Raffineria non hanno mai indicano alcun fenomeno di contaminazione in atto, confermando che la qualità idrochimica della falda profonda non è influenzata dalla presenza dei contaminanti presenti nella falda superficiale, in quanto i due acquiferi sono separati idraulicamente da uno spessore di ca. 100 m di argilla.

Le analisi condotte sui campioni di acqua sotterranea prelevati dalla falda profonda nel giugno 2017 evidenziano soltanto alcuni superamenti normativi per i solfati e il boro, composti verosimilmente correlabili alla posizione geografica della installazione, che si trova in ambiente costiero fortemente condizionato dalla presenza del mare.

3.2.5 Monitoraggio LNAPL

All'interno della Raffineria sono presenti n. 6 sistemi di emungimento puntuali, costituiti da pompe pneumatiche tipo top inlet total fluid, installati in piezometri nei quali lo stato qualitativo delle acque ha reso necessarie specifiche azioni di bonifica. Tali piezometri sono: P225, P052, P563, P036, P139 e PZ001. Preliminarmente all'installazione dei suddetti sistemi di bonifica ed al fine di dimensionare correttamente gli impianti, sono state condotte specifiche prove di emungimento (baildown test).

Il rilievo freatimetrico mensile consente di monitorare l'efficienza dei sistemi di emungimento e, qualora venga rilevata la presenza di prodotto in fase separata surnatante (LNAPL) nei piezometri della rete di monitoraggio, questo viene immediatamente rimosso mediante sistemi automatizzati o, in caso di ratei di ricarica modesti, manualmente.

Figure 3-3. Andamento spessore surnatante

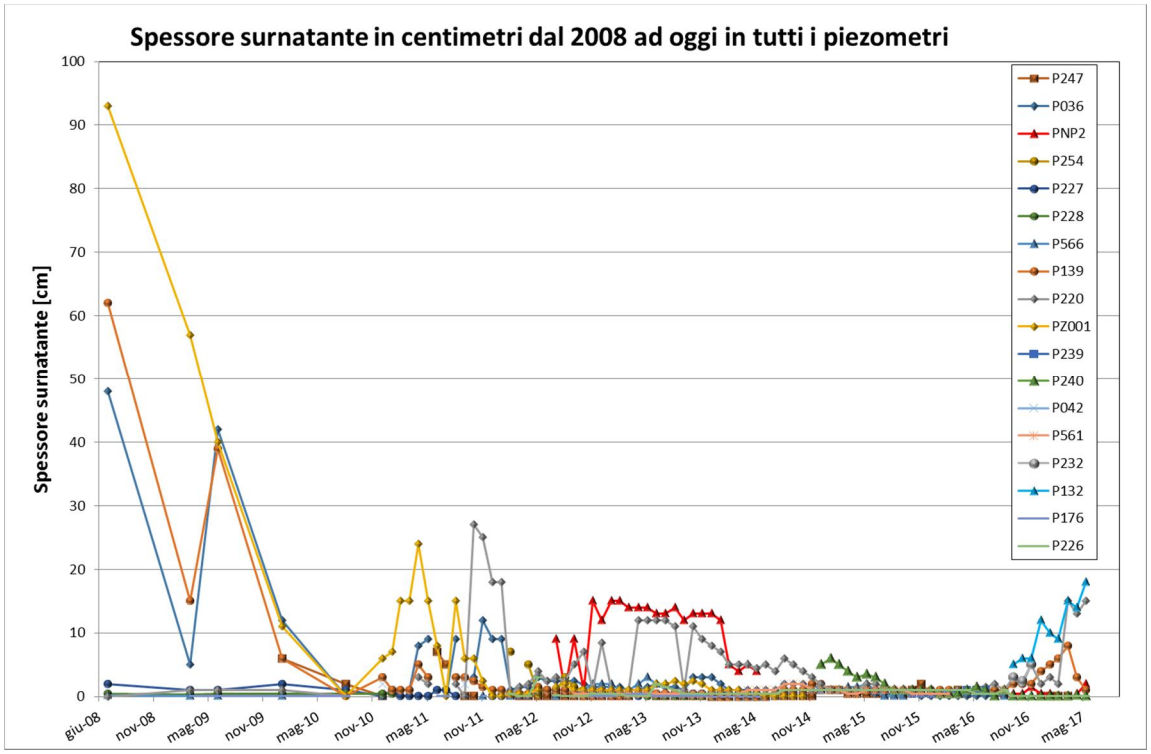

Gli spessori massimi di surnatante rilevati in generale si sono sempre mantenuti dell'ordine di grandezza delle decine di centimetri e i trend evolutivi sottolineano un progressivo miglioramento nel tempo con riduzione degli spessori fino a valori millimetrici o addirittura nulli (figura soprastante).

Relativamente ai punti con presenza di prodotto surnatante, Eni ha avviato ulteriori interventi di prevenzione secondo un cronoprogramma attuativo allegato alla nota tecnica trasmessa al MATTM con prot. RAFTA/DIR/RP/213 del 09 GIU 2017, in particolare:

- sono state avviate attività di emungimento e contestuale smaltimento come rifiuto delle acque di falda nei piezometri P239, P240, P246, P247, PNP2, P132, P232 e P220;
- i punti di monitoraggio P239, P240 e P246 sono stati attrezzati con sistemi pneumatici di emungimento;

- è stata completata la campagna di baildown test in corrispondenza dei piezometri interessati da spessori apparenti significativi di fase separata surnatante. I risultati saranno trasmessi agli EE.CC. nei tempi tecnici strettamente necessari.

Conclusioni

04

4 CONCLUSIONI

La Raffineria di Taranto è stata interessata da diverse campagne di caratterizzazione ambientale finalizzate alla verifica della qualità del suolo, del sottosuolo e delle acque di falda, a partire dall'anno 2002.

Sulla base dei risultati delle diverse fasi di caratterizzazione ambientale e di monitoraggi periodici eseguiti a partire dal 2002, Eni ha implementato, ai sensi di quanto disposto dalla normativa vigente in materia ambientale, i relativi interventi di messa in sicurezza e di bonifica.

Il Gestore ritiene che i dati inerenti le matrici ambientali "suolo" e "acque sotterranee", frutto delle attività di caratterizzazione e di periodico monitoraggio svolte dalla Raffineria in applicazione della Parte IV Titolo V del D.Lgs. 152/06, siano ampiamente rappresentativi dello stato di qualità del suolo, del sottosuolo e delle falde acquifere sottostanti il sito con riferimento alle sostanze pericolose utilizzate, prodotte o rilasciate dall'installazione.

Per la Raffineria di Taranto infatti il processo produttivo, le caratteristiche delle materie prime e dei prodotti attuali e futuri sono sostanzialmente le stesse di quelle del passato; l'unica variazione significativa nel corso degli anni ha riguardato l'utilizzo di alcuni additivi antidetonanti per le benzine ma, anche in questo caso, gli analiti ricercati in fase di caratterizzazione assicurano ampiamente la rappresentazione dello stato di qualità delle stesse.

Le informazioni già disponibili consentono peraltro di assicurare il raffronto, anche in termini quantitativi, tra lo stato di qualità al momento della futura cessazione definitiva delle attività e lo stato attuale del sito (baseline report) tenendo conto anche degli usi passati del sito.

Il Progetto di bonifica della Falda (PDBF) approvato dal MATTM prevede, per la bonifica delle acque sotterranee del sito la tecnica Pump & Treat, ossia la creazione di una zona di richiamo delle acque sotterranee per mezzo di un sistema di emungimento (trincee drenanti o pozzi di estrazione) e il conseguente trattamento dei volumi emunti presso l'impianto di trattamento acque reflue denominato "TAE". Tutti gli impianti di bonifica previsti nel PDBF sono attualmente attivi, con regimi di funzionamento regolari e controllati. Eni conduce monitoraggi idrochimici con cadenza semestrale sull'intera rete piezometrica presente in sito, costituita da più di n. 100 piezometri di monitoraggio, uniformemente distribuiti sulla superficie del sito. I risultati dei monitoraggi vengono sintetizzati in report periodici trasmessi alle Autorità competenti.

Relativamente ai suoli il PDBS decretato ha identificato due distinte tipologie di criticità: "areali" per le quali sono state condotte specifiche analisi di rischio e per quelle in cui è stato definito un rischio "non accettabile", sono stati progettati interventi in sito, mirati alla mitigazione delle situazioni di contaminazione riscontrate, che prevedono l'applicazione combinata di tecnologie In Situ AS/SVE/BV; "puntuali" per le quali si prevedono azioni di bonifica mediante scavo e successivo trattamento on site o smaltimento. Attualmente gli impianti di bonifica sono tutti funzionanti e i dati acquisiti nel corso dei monitoraggi vengono sintetizzati nei rapporti annuali di aggiornamento sullo stato della bonifica. In merito alle "criticità puntuali" ad oggi, sono stati completati con n. 11 scavi di bonifica e gestiti circa 1.300 m^3 di terreno secondo le tecnologie previste (landfarming o smaltimento presso impianti esterni autorizzati).

Il presente documento di integrazione alla Relazione di Riferimento riporta nei diversi allegati i risultati delle indagini ambientali eseguite che consentono di determinare l'attuale stato qualitativo delle matrici ambientali.

In sintesi i risultati delle analisi sui campioni di acqua di falda evidenziano la presenza di alcuni composti non strettamente correlati ai cicli produttivi del sito quali:

- metalli quali arsenico, manganese, ferro, nichel, boro;
- fluoruri e solfati in un numero limitato di piezometri.

- Relativamente a benzene e idrocarburi Totali (TPH) composti tipici della contaminazione di siti con attività di raffinazione petrolifera, che possono essere considerati i composti storicamente rilevati nelle acque di falda tra quelli normati dal D.Lgs. 152/06, si rileva un generale miglioramento in termini di concentrazioni rilevate e diffusione areale.

La contaminazione rilevata nel suolo della Raffineria di Taranto è caratterizzata dalla presenza di Idrocarburi totali (principalmente di taglio leggero, subordinatamente di taglio medio/pesante) e Idrocarburi mono-aromatici. Sono stati inoltre riscontrati isolati fenomeni di contaminazione dovuta ad analiti inorganici, quali rame, arsenico e piombo.

Come sopra indicato la Tabella 1 consente di ricostruire la corrispondenza tra i parametri di qualità disponibili per i terreni e le acque di falda e le sostanze presenti in Raffineria. In particolare in Tabella 1 sono indicate tutte le sostanze utilizzate, prodotte o rilasciate dall'installazione Raffineria di Taranto alla massima capacità produttiva, dichiarate nella Scheda B.1.2 "Consumo di materie prime alla capacità produttiva" dell'istanza di riesame AIA del 28.07.2016, ad esclusione di quelle che non hanno alcuna possibilità di venire in contatto con le matrici ambientali "suolo" e "acqua di falda".

Sulla base di quanto sopra descritto, è stata effettuata – a fini conoscitivi – una campagna di monitoraggio delle acque di falda, in corrispondenza di specifici piezometri ubicati in prossimità di aree di utilizzo/stoccaggio di chemicals, per verificare l'eventuale presenza/assenza di parametri analitici quali: MDEA, Ammoniaca, DMDS. I piezometri investigati sono i seguenti: P229, P265 e P227. Le risultanze analitiche, effettuate a cura di Laboratorio Esterno Accreditato, hanno evidenziato l'assenza di tali composti in falda.

Si ritiene in conclusione che le informazioni riportate nella presente integrazione, predisposta dalla Raffineria di Taranto in esito alle risultanze della prima fase istruttoria sulla Relazione di Riferimento presentata con nota Prot. RAFTA/DIR/RP/01 del 05/01/2016, costituiscano un valido e pratico strumento che consente, per quanto possibile, di effettuare un raffronto in termini quantitativi tra lo stato del sito descritto dai parametri riportati in allegato e lo stato del sito che potrà essere rilevato al momento della cessazione definitiva dell'attività, al fine di accertare se si è verificato un aumento significativo dell'inquinamento del suolo e delle acque sotterranee nel periodo di osservazione in pieno accordo con quanto previsto dalla Direttiva 2010/75/UE ed in particolare dal considerando n. 24 della stessa.

Tabelle fuori testo

Tabella 1 Corrispondenza tra gli analiti ricercati nei terreni e nelle acque di falda e le sostanze pericolose presenti in Raffineria

Sostanze utlilizzate, prodotte o rilasciate dall'installazione "Raffineria di Taranto"		Composizione da SDS	Stato fisico della sostanza/preparato alle condizioni atmosferiche	Indicazioni di pericolo secondo il Regolamento (CE) n. 1272/2008	Caratterizzazione e Monitoraggi periodici svolti in applicazione della Parte IV, Titolo V del D.Lgs. 152/2006		Note
Nome Prodotto	Categoria				Analiti ricercati per determinare lo stato di qualità della matrice ambientale "Suolo" [Allegato 5 - Tabella 1]	Analiti ricercati per determinare lo stato di qualità della matrice ambientale "Acque di falda" [Allegato 5 - Tabella 2]	Area di impiego
PETROLIO GREGGIO (generale)	Prodotti petroliferi	Benzene; Naftalene; n-esano; Toluene; Idrogeno solforato	L	H224, H304, H319, H336, H350, H373, H411	BTEXS Idrocarburi leggeri (C≤12) Idrocarburi presanti (C>12) Idrocarburi Aromatici	BTEXS Idrocarburi totali (n-Esano) Idrocarburi Aromatici	MOV TA (rif. Figura 3)
PETROLIO GREGGIO (R11 - H225)	Prodotti petroliferi	Benzene; Naftalene; n-esano; Toluene; Idrogeno solforato	L	H225, H304, H319, H336, H350, H373, H411	BTEXS Idrocarburi leggeri (C≤12) Idrocarburi presanti (C>12) Idrocarburi Aromatici	BTEXS Idrocarburi totali (n-Esano) Idrocarburi Aromatici	MOV TA (rif. Figura 3)
BENZINA SUPER SENZA PIOMBO (tutti i tipi)	Prodotti petroliferi	Nafta (petrolio) a basso punto di ebollizione: Benzene, Toluene, n-esano; Composti ossigenati 15 % vol max. complessivi: MTBE, ETBE, TAME, Etanolo	L	H224, H304, H315, H336, H411	BTEXS, Idrocarburi leggeri (C≤12) Idrocarburi presanti (C>12), MTBE	BTEXS Idrocarburi totali (n-Esano) MTBE	MOV TA (rif. Figura 3)
SEMILAVORATI BENZINA (tutti i tipi)	Prodotti petroliferi	Nafta (petrolio) a basso punto di ebollizione (Vari tipi), n-esano	L	H224, H304, H315, H336, H411	BTEXS, Idrocarburi leggeri (C≤12) Idrocarburi presanti (C>12)	BTEXS Idrocarburi totali (n-Esano)	MOV TA (rif. Figura 3)
SEMILAVORATI BENZINA R 45-46-62-63(tutti i tipi) (Benzene ≥ 0.1 % , N-Esano ≥ 3 % p)	Prodotti petroliferi	Nafta (petrolio) a basso punto di ebollizione: Benzene, Toluene, n-esano	L	H224, H304, H315, H336, H411, H340, H350, H361	BTEXS Idrocarburi leggeri (C≤12) Idrocarburi presanti (C>12)	BTEXS Idrocarburi totali (n-Esano)	MOV TA (rif. Figura 3)
CHEROSENE (tutti i tipi)	Prodotti petroliferi	Miscela di idrocarburi: Cherosene (petrolio) idrodesolforato: Cherosene - non specificato (Componente principale) 100%	L	H226, H315, H336, H304, H411	BTEXS Idrocarburi leggeri (C≤12) Idrocarburi presanti (C>12)	BTEXS Idrocarburi totali (n-Esano)	MOV TA (rif. Figura 3)
JET FUEL	Prodotti petroliferi	Kerosene idrodesolforato	L	H226, H315, H336, H304, H411	BTEXS Idrocarburi leggeri (C≤12) Idrocarburi presanti (C>12)	BTEXS Idrocarburi totali (n-Esano)	MOV TA (rif. Figura 3)
SEMILAVORATI CHEROSENE (tutti i tipi)	Prodotti petroliferi	Kerosene (petrolio) (Vari tipi)	L	H226, H315, H336, H304, H411	BTEXS Idrocarburi leggeri (C≤12) Idrocarburi presanti (C>12)	BTEXS Idrocarburi totali (n-Esano)	MOV TA (rif. Figura 3)
GASOLIO MOTORE (tutti i tipi)	Prodotti petroliferi	Gasolio (petrolio)	L	H226, H332, H315, H351, H373, H304, H411	BTEXS Idrocarburi leggeri (C≤12) Idrocarburi presanti (C>12)	BTEXS Idrocarburi totali (n-Esano)	MOV TA (rif. Figura 3)
GASOLIO RISCALDAMENTO (tutti i tipi); GASOLIO ALTRI USI (tutti i tipi)	Prodotti petroliferi	Gasolio (petrolio)	L	H226, H332, H315, H351, H373, H304, H411	BTEXS Idrocarburi leggeri (C≤12) Idrocarburi presanti (C>12)	BTEXS Idrocarburi totali (n-Esano)	MOV TA (rif. Figura 3)
GASOLIO MARINA - DMA	Prodotti petroliferi	Distillati di petrolio. Combustibili, diesel - Gasolio, non specificato (Componente principale) >99,9%	L	H226, H332, H315, H351, H373, H304, H411	BTEXS Idrocarburi leggeri (C≤12) Idrocarburi presanti (C>12)	BTEXS Idrocarburi totali (n-Esano)	MOV TA (rif. Figura 3)
SEMILAVORATI GASOLIO GRUPPO 1 Gasolio Straight run (FLASH POINT > 60 °C)	Prodotti petroliferi	GASOLIO (petrolio) (Vari tipi)	L	H304, H332, H373, H411	BTEXS Idrocarburi leggeri (C≤12) Idrocarburi presanti (C>12)	BTEXS Idrocarburi totali (n-Esano)	MOV TA (rif. Figura 3)
SEMILAVORATI GASOLIO GRUPPO 2 Gasolio da cracking (FLASH POINT > 60 °C)	Prodotti petroliferi	GASOLIO (petrolio) (Vari tipi)	L	H304, H315, H332, H350, H373, H410	BTEXS Idrocarburi leggeri (C≤12) Idrocarburi presanti (C>12)	BTEXS Idrocarburi totali (n-Esano)	MOV TA (rif. Figura 3)
SEMILAVORATI GASOLIO GRUPPO 3 Gasolio da Hydrocracking; Gasolio base; Gasolio da vuoto leggero	Prodotti petroliferi	GASOLIO (petrolio) (Vari tipi)	L	H226, H332, H315, H351, H373, H304, H411	BTEXS Idrocarburi leggeri (C≤12) Idrocarburi presanti (C>12)	BTEXS Idrocarburi totali (n-Esano)	MOV TA (rif. Figura 3)
OLIO COMBUSTIBILE (tutti i tipi)	Prodotti petroliferi	Prodotto liquido derivante da vari stream di raffineria, solitamente residui	L	H332, H350, H361d, H373, H400, H410	BTEXS Idrocarburi leggeri (C≤12) Idrocarburi presanti (C>12)	BTEXS Idrocarburi totali (n-Esano)	MOV TA (rif. Figura 3)
FUEL OIL 180 (ISO F-RME 25)	Prodotti petroliferi	Olio combustibile pesante - non specificato	L	H332, H350, H361d, H373, H400, H410	BTEXS Idrocarburi leggeri (C≤12) Idrocarburi presanti (C>12)	BTEXS Idrocarburi totali (n-Esano)	MOV TA (rif. Figura 3)
FUEL OIL 380 (ISO F-RMG 35)	Prodotti petroliferi	Olio combustibile pesante - non specificato	L	H332, H350, H361d, H373, H400, H410	BTEXS Idrocarburi leggeri (C≤12) Idrocarburi presanti (C>12)	BTEXS Idrocarburi totali (n-Esano)	MOV TA (rif. Figura 3)
SEMILAVORATI OLIO COMBUSTIBILE (tutti i tipi)	Prodotti petroliferi	Prodotto liquido derivante da vari stream di raffineria, solitamente residui	L	H332, H350, H361d, H373, H410	BTEXS Idrocarburi leggeri (C≤12) Idrocarburi presanti (C>12)	BTEXS Idrocarburi totali (n-Esano)	MOV TA (rif. Figura 3)
COLOROIL ROSSO NHO	Additivo	Miscela di coloranti organici in solvente aromatico Identità chimica: Colorante antrachinonico, composto azoico e derivato dell'antrachinone, soluzione in idrocarburi altobollenti aromatici. 20%-30 % Idrocarburi C10, aromatici >1% (naphthalene) 20 % Nafta solvente (petrolio), aromatica pesante 14% Solvent Yellow 124-[ethyl-[2-(1-isobutoxyethoxy)ethyl]-(4-phenylazophenyl)amine	L	H304, H351,H336, H317, H411	BTEXS Idrocarburi leggeri (C≤12) Idrocarburi presanti (C>12) Idrocarburi Aromatici.	BTEXS Idrocarburi totali (n-Esano) Idrocarburi Aromatici.	MOV TA (rif. Figura 3)
COLOROIL VERDE MIX 33	Additivo	Miscela di coloranti organici in solvente aromatico. Identità chimica: Colorante antrachinonico, composto azoico e derivato dell'antrachinone, soluzione in idrocarburi altobollenti aromatici. Componenti pericolosi: Idrocarburi C10, aromatici >1% (naphthalene) 20-30% Nafta solvente (petrolio), aromatica pesante 20% 2– Etilantrachinone 9% Solvent Yellow 124-[ethyl-[2-(1-isobutoxyethoxy)ethyl]-(4-phenylazophenyl)amine] 3%	L	H304, H351,H336, H317, H411	BTEXS Idrocarburi leggeri (C≤12) Idrocarburi presanti (C>12) Idrocarburi Aromatici.	BTEXS Idrocarburi totali (n-Esano) Idrocarburi Aromatici.	MOV TA (rif. Figura 3)
DODIFLOW 4985	Additivo	Miscela: Preparato a base di polimeri in idrocarburi altobollenti. Componenti pericolosi: Idrocarburi, C11-C14, n-alcani, isoalcani, ciclici, aromatici (2-25%)	L	H412	Idrocarburi presanti (C>12) Idrocarburi Aromatici.	BTEXS Idrocarburi totali (n-Esano) Idrocarburi Aromatici.	MOV TA (rif. Figura 3)
LUBRIZOL(R) 9041F	Additivo	Miscele: Hydrocarbons, C10, aromatics, >1% naphthalene: 50-100%; Benzene, 1,2,4-trimethyl: 10 - <20%; Naphthalene: 5-<10%; 2-Ethylhexan-1-ol: 1 - <5% 1,3,5-trimethylbenzene: 2,5 - <5% Naphtha (petroleum), heavy aromatic: 1 - <2,5% 1,2,3-Trimethylbenzene: 1 - <5%	L	H351, H336, H304,H411	BTEXS Idrocarburi leggeri (C≤12) Idrocarburi presanti (C>12) Idrocarburi Aromatici.	BTEXS Idrocarburi totali (n-Esano) Idrocarburi Aromatici.	MOV TA (rif. Figura 3)
OCTIMISE D3078	Additivi	Nafta-solvente; naftalene; polyalkylpheol-alkylamine; 1,2,4-trimetilbenzene; Hydrocarbons C11-C14; mesitllene, nafta solvente; fenolo; tetreetylenepentamine	L	H315, H319, H351, H336i, H304, H411	BTEXS Idrocarburi leggeri (C≤12) Idrocarburi presanti (C>12) Idrocarburi Aromatici.	BTEXS Idrocarburi totali (n-Esano) Idrocarburi Aromatici.	MOV TA (rif. Figura 3)
REDYELLOW 01	additivo	Colorante denaturante per combustibili. Caratteristiche chimiche NAFTALENE 5.5 %; NAFTA SOLVENTE (PETROLIO) 46 %;	L	H411, H304, H351, H336	Idrocarburi presanti (C>12) Idrocarburi Aromatici.	Idrocarburi totali (n-Esano) Idrocarburi Aromatici.	MOV TA (rif. Figura 3)
STADIS (R) 450	Additivi	Toluene; Nafta solvente aromatica pesante; acido dinonilnaftalensolfonico; Propan-2-olo; Naftalene;1,2,4Trimetilbenzene; Metanolo	L	H225, H315, H318, H351, H361d, H336, H373i, H304, H412	Toluene Idrocarburi presanti (C>12) Idrocarburi Aromatici.	BTEXS Idrocarburi totali (n-Esano) Idrocarburi Aromatici.	MOV TA (rif. Figura 3)
ULTRAZOL(R) 9012AX	additivo	Hydrocarbons, C10, aromatics, >1% naphthalene 25 - <50%; Phenol, (dimethylamino)methyl-, polyisobutylene derivs. 25 - <50%; mono[2-(dimethylamino)ethyl]monohydrogen 2-(hexadec-2-enyl)butanedioate and/or mono[2-(dimethylamino)ethyl]monohydrogen 3-(hexadec-2-enyl)butanedioate 0,1 - <1%; Benzene, 1,2,4-trimethyl 5 - <10%; Naphthalene 2,5 - <5%; 1,2,3-Trimethylbenzene 1 - <5%; 1,3,5-trimethylbenzene 1 - <2,5%	L	H351, H336, H304, H411	Benzene Idrocarburi leggeri (C≤12) Idrocarburi presanti (C>12) Idrocarburi Aromatici.	BTEXS Idrocarburi totali (n-Esano) Idrocarburi Aromatici.	MOV TA (rif. Figura 3)
CHIMEC 5330	Chemical	1,2,4-Trimetilbenzene < 5 %; idrocarburi, C10, aromatici, >1% naftalene 20 - 30 %; solvente aromatico altobollente 20 - 25 %; naftalene < 5 %.	L	H304, H351, H411	BTEXS Idrocarburi leggeri (C≤12) Idrocarburi presanti (C>12) Idrocarburi Aromatici.	BTEXS Idrocarburi totali (n-Esano) Idrocarburi Aromatici	SOI-3 (rif. Figura 3)
CHIMEC 5334	Chemical	idrocarburi, C10, aromatici, >1% naftalene 10 - 15 %; derivato acido organico 20 - 30 %	L	H302, H304, H351, H412	BTEXS Idrocarburi leggeri (C≤12) Idrocarburi presanti (C>12) Idrocarburi Aromatici.	BTEXS Idrocarburi totali (n-Esano) Idrocarburi Aromatici	SOI-3 (rif. Figura 3)
CHIMEC 5430	Chemical	Miscela: Idrocarburi, C10, aromatici, >1% naftalene 30 - 40 %; 2-etil-1-esanolo 10 - 20 %	L	H304, H351, H411	BTEXS Idrocarburi leggeri (C≤12) Idrocarburi presanti (C>12) Idrocarburi Aromatici.	BTEXS Idrocarburi totali (n-Esano) Idrocarburi Aromatici	SOI-3 (rif. Figura 3)
NALCO 71101	Chemicals	Dodecene; miscela di 2 - Metil - 4 - isotiazolin - 3 - one e 5 - cloro - 2 - metil - 4 - isotiazolin - 3 - one	L	H317, H319, H411	MTBE	MTBE	SOI-1 (rif. Figura 3)
2985462 BioTector	Chemicals	Miscele. Acque >90%, acido solforico 1-10%, solfato di Manganese <0,5%	L	H411	-	Solfati	SOI-1 (rif. Figura 3)
CHIMEC 8037 HF	Chemicals	Miscela: naftalene < 10%; 1,2,4-Trimetilbenzene < 5 %; idrocarburi, C10, aromatici, >1% naftalene 60 - 70 %	L	H304, H351, H411	BTEXS Idrocarburi leggeri (C≤12) Idrocarburi presanti (C>12) Idrocarburi Aromatici.	BTEXS Idrocarburi totali (n-Esano) Idrocarburi Aromatici	SOI-3 (rif. Figura 3)
ACIDO CROMICO 9%	Chemical	Chromium (IV) Trioxide	L	H302, H331, H340, H350, H361(f), H411	Cromo totale	Cromo totale	SOI-3 (rif. Figura 3)

Tabella 1 Corrispondenza tra gli analiti ricercati nei terreni e nelle acque di falda e le sostanze pericolose presenti in Raffineria

Sostanze utlilizzate, prodotte o rilasciate dall'installazione "Raffineria di Taranto"		Composizione da SDS	Stato fisico della sostanza/preparato alle condizioni atmosferiche	Indicazioni di pericolo secondo il Regolamento (CE) n. 1272/2008	Caratterizzazione e Monitoraggi periodici svolti in applicazione della Parte IV, Titolo V del D.Lgs. 152/2006		Note
Nome Prodotto	Categoria				Analiti ricercati per determinare lo stato di qualità della matrice ambientale "Suolo" [Allegato 5 - Tabella 1]	Analiti ricercati per determinare lo stato di qualità della matrice ambientale "Acque di falda" [Allegato 5 - Tabella 2]	Area di impiego
AGIP LS 131	Chemical	Miscela di idrocarburi: Distillato (petrolio), dearomatizzato 50-99 %-	L	H304	BTEXS Idrocarburi leggeri (C≤12) Idrocarburi presanti (C>12) Idrocarburi Aromatici, MTBE	BTEXS Idrocarburi totali (n-Esano) Idrocarburi Aromatici MTBE	SOI-3 (rif. Figura 3)
AKIFLOC 4000	Chemical	Cloruro ferrico soluzione 40%	L	H302	-	Ferro	SOI-1, SOI-1 CTE, GPL (rif. Figura 3)
BIOMATE MBC781	Chemicals	Miscela. Isotiazolinone in soluzione acquosa. Ingredienti: Megnesio nitrato 1-5%; miscela di 5-cloro-2-metil-2H-isotiazol-3-one e 2-metil-2H-isotiazol-3-one 0,6-2,5%; Rame nitrato (ico) <0,25%	L	H411	Rame	-	SOI-1 (rif. Figura 3)
CLORURO FERRICO 40%	Chemicals	CLORURO FERRICO SOLUZIONE 10% - 40% >= 15% - < 30% TRICLORURO DI FERRO	L	H302	-	Ferro	SOI-1 (rif. Figura 3)
EC9019B	Chemicals	Idrocarburo alifatico 30-50%.	L	H304	Alifatici clorurati cancerogeni e non cancerogeni	Alifatici clorurati cancerogeni e non cancerogeni	SOI-3 (rif. Figura 3)
EMBREAK 2W157EU	Chemicals	Miscele. Polimero aromatico in solvente aromatico. Ingredienti: Resina fenolica ossialchilata >= 20%; Alcol ottilico <20%; Butan-1-olo <5%; Naftalene 0,25 - < 1%; Idrocarburi, C10, aromatici (<1% naftalene) 50 - 70 %	L	H411	Idrocarburi Aromatici	Idrocarburi Aromatici	SOI-1 (rif. Figura 3)
EMBREAK 2W631	Chemicals	Miscele. Polimero aromatico in solvente aromatico. Ingredienti: Resina fenolica ossialchilata 10-20%; Nafta solvente (petrolio),aromatica Pesante 2,5 - < 10%; Glicol esilenico (2,4 diidrossi -2-metilpentano) <10%; Naftalene 1 - < 2,5%; 1,2,4-Trimetilbenzene <2,5%; Idrocarburi, C10, aromatici (<1% naftalene) 70 - 90 %	L	H411, H351	BTEXS Idrocarburi leggeri (C≤12) Idrocarburi presanti (C>12) Idrocarburi Aromatici	BTEXS Idrocarburi totali (n-Esano) Idrocarburi Aromatici	SOI-1 (rif. Figura 3)
PETROMEEN 3F18	Chemicals	Distillati (petrolio); Naftalene, Idrocarburi C10 aromatici	L	H412	BTEXS Idrocarburi leggeri (C≤12) Idrocarburi presanti (C>12) Idrocarburi Aromatici	BTEXS Idrocarburi totali (n-Esano) Idrocarburi Aromatici	SOI-1 (rif. Figura 3)
PHILMPLUS 5066E	Chemical	Miscele. Ammine e acidi grassi in solvente aromatico Ingredienti: Acidi grassi, tallolio, prodotti di reazione con formaldeide e (Z)-N-9-ottadecenil-1,3-propandiammina >= 25; Idrocarburi, C10, aromatici, <1% naftalene, >= 25 %; Naftalene 0,25 - < 1 %	L	H332, H411	BTEXS Idrocarburi leggeri (C≤12) Idrocarburi presanti (C>12) Idrocarburi Aromatici	BTEXS Idrocarburi totali (n-Esano) Idrocarburi Aromatici	SOI-1, SOI-3 (rif. Figura 3)
PHILMPLUS 5067E	Chemical	Miscele. Ammine e acidi grassi in solvente aromatico. Ingredienti: Acidi grassi, tallolio, prodotti di reazione con formaldeide e (Z)-N-9-ottadecenil-1,3-propandiammina 10 - 20%; Naftalene 0,25 - 1 %; Idrocarburi, C10, aromatici, <1% naftalene, 50 - 90 %	L	H304,H332, H411	BTEXS Idrocarburi leggeri (C≤12) Idrocarburi presanti (C>12) Idrocarburi Aromatici	BTEXS Idrocarburi totali (n-Esano) Idrocarburi Aromatici	SOI-1, SOI-3 (rif. Figura 3)
PHILMPLUS 5K1E	Chemical	Miscele. Ammine e acidi grassi in solvente aromatico Ingredienti: Prodotto di reazione acidi grassi - tallolio >= 25 %; Acido propionico 10 - < 25 %; Acido nonanoico <5%; Naftalene 0,25 - < 1 %; Idrocarburi, C10, aromatici, <1% naftalene, 20-50%	L	H400, H410	BTEXS Idrocarburi leggeri (C≤12) Idrocarburi presanti (C>12) Idrocarburi Aromatici	BTEXS Idrocarburi totali (n-Esano) Idrocarburi Aromatici	SOI-1 (rif. Figura 3)
PHILMPLUS 5K4E	Chemical	Miscela. Ammine in solvente aromatico. Ingredienti: Acidi grassi, tallolio, prodotti di reazione con formaldeide e (Z)-N-9-ottadecenil-1,3-propandiammina >=10%; Idrocarburi, C10, aromatici, <1% naftalene, 15 - <25%; naftalene 0,1-1%	L	H331, H411	BTEXS Idrocarburi leggeri (C≤12) Idrocarburi presanti (C>12) Idrocarburi Aromatici	BTEXS Idrocarburi totali (n-Esano) Idrocarburi Aromatici	SOI-1 (rif. Figura 3)
PROSWEET S1768E	Chemical	Miscele. Descrizione chimica: Soluzione organica. Ingredienti: Acido esanoico, 2-etil-, sale di zinco >=25%; Naftalene 0,25-<1%; Idrocarburi, C10, aromatici (<1% naftalene) 30-60%.	L	H411	BTEXS Idrocarburi leggeri (C≤12) Idrocarburi presanti (C>12) Idrocarburi Aromatici	BTEXS Idrocarburi totali (n-Esano) Idrocarburi Aromatici	SOI-3 (rif. Figura 3)
SPEC-AID 8Q206SE	Chemical	Miscele. Terz-butilfenoli in solvente aromatico. Ingredienti: 2,6-di-tert-butilfenolo 20 - < 25 %; 2-terz-butilfenolo 5 - < 25%; 2,4,6-tri-terz-butilfenolo 2,5 - < 25%; 2,4 di-tri-butilfenolo <2,5; Naftalene 0,25 - < 1%; Fenolo <1%; Idrocarburi, C10, aromatici, (<1% naftalene) 25 - 40 %.	L	H314, H336, H304, H400, H410	BTEXS Idrocarburi leggeri (C≤12) Idrocarburi presanti (C>12) Idrocarburi Aromatici	BTEXS Idrocarburi totali (n-Esano) Idrocarburi Aromatici	SOI-1 (rif. Figura 3)
THERMOFLO 7R26E	Chemical	Miscele. Descrizione chimica: Ammine e fosfonato in solvente aromatico. Ingredienti: Distillati(petrolio),frazione paraffin.pesante decerata con solvente 10 - < 20%; Formaldeide, polimero con 1,2 etandiammina e nonilfenolo <20%; Naftalene 0,1<1%; Idrocarburi, C10, aromatici, (<1% naftalene) 40-60%.	L	H411	BTEXS Idrocarburi leggeri (C≤12) Idrocarburi presanti (C>12) Idrocarburi Aromatici	BTEXS Idrocarburi totali (n-Esano) Idrocarburi Aromatici	SOI-3 (rif. Figura 3)
TRETOLITE DMO86856	Chemical	Miscela. Ingredienti: Hydrocarbons, C10, aromatics, <1% naphthalene 30-60%; 2-butossietanolo 1-5 %; acido benzensolfonico, 4-C10-13-sec-alchil derivati 0,1 - 1%.	L	H315, H319, H336, H411	BTEXS Idrocarburi leggeri (C≤12) Idrocarburi presanti (C>12) Idrocarburi Aromatici	BTEXS Idrocarburi totali (n-Esano) Idrocarburi Aromatici	SOI-3 (rif. Figura 3)
AGIP ATF II D	Oli lubrificanti e grassi	Petroleum distillates, hydrotreated middle (Additivo)- 1,99-4,99% Alkyl thio 2-propanol (Additivo) 0,099 - 0,99 % 3-(decyloxy) tetrahydrothiophene 1,1-dioxide (Additivo) 0,099 - 0,99 % Benzene, polypropene derivatives, sulfonated, calcium salts (Additivo) 0,099 - 0,99 %	L	H412	BTEXS Idrocarburi leggeri (C≤12) Idrocarburi presanti (C>12) Idrocarburi Aromatici	BTEXS Idrocarburi totali (n-Esano) Idrocarburi Aromatici	GPL (rif. Figura 3)
AGIP ITE 360	Oli lubrificanti e grassi	Miscela. Olio base minerale, severamente raffinato. Ingredienti: Distillati (petrolio), naftenici leggeri hydrotreating (Componente) 50-90%; Distillati (petrolio), paraffinici leggeri hydrotreating (Componente) 14,99 - 49,9 %; Olio base minerale, severamente raffinato (leggero) (Componente) <5%;	L	H304	BTEXS Idrocarburi leggeri (C≤12) Idrocarburi presanti (C>12) Idrocarburi Aromatici	BTEXS Idrocarburi totali (n-Esano) Idrocarburi Aromatici	GPL (rif. Figura 3)
AGIP OSO (ISO 15)	Oli lubrificanti e grassi	Distillati (petrolio), Additivi	L	H305	BTEXS Idrocarburi leggeri (C≤12) Idrocarburi presanti (C>12)	BTEXS Idrocarburi totali (n-Esano)	GPL (rif. Figura 3)
AGIP ROTRA ATF	Oli lubrificanti e grassi	Miscela. Olio base minerale, severamente raffinato, Base lubrificante sintetica (poliolefine), Additivi. Ingredienti pericolosi: Olio base minerale, severamente raffinato (Componente principale) 50-74,9%; Distillati (petrolio), frazione paraffinica leggera raffinata con solvente (Componente) 30 - 34,9%; Fatty acids, tall-oil, barium salts (Additivo) 0,99 - 2,99 %; Phosphorodithioic acid, O,O-di-C1-14-alkyl esters, zinc salts (Additivo) 0,99 - 2,99 %; Petroleum distillates, hydrotreated middle (Additivo) 0,99 - 2,99 %; Sulfonic acids, petroleum, barium salts (Additivo) 0,49 - 1,49%; 3-(decyloxy) tetrahydrothiophene 1,1-dioxide (Additivo) 0,1 - 0,99 %, Toluene (Additivo) < 0,149 %.	L	H301-H302-H304-H332-H411-H412	BTEXS Idrocarburi leggeri (C≤12) Idrocarburi presanti (C>12) Idrocarburi Aromatici	BTEXS Idrocarburi totali (n-Esano) Idrocarburi Aromatici	SOI-3 (rif. Figura 3)
MDEA	Chemical	Componenti: N-metildietanolamina (>99,0%), 2-metilaminoetanolo (<0,5%), N-metiletanolamina (<0,5%)	L	H-319	analita ricercato	analita ricercato	SOI 3 - MOV TA (rif. Figura 3)
DMDS	Chemical	Dimetildisolfuro 99,5%	L	H225-H331-H302-H319-H335-H317-H400-H410	analita ricercato	analita ricercato	MOV TA (rif. Figura 3)
NH3	Additivo	Ammoniaca in soluzione acquosa	L	H400-H314-H335	analita ricercato	analita ricercato	SOI 1 - MOV TA (rif. Figura 3)

Figure fuori testo

Marina Franca
Massafra
Mottola
Palagiano
Crispiano
Montemesola
Statte
Monteiasi
TARANTO
Golfo di Táranto
Mare Piccolo
Mare Grande
Isole Chéradi
Lido Azzurro
Chiatona
Talsano
Palumbo
Pulsano
Carelli
Capo S.Vito
Lido Bruno
Prália a Mare
Mass. Murgia Albanese
Riserva Naturale Murge Orientali
Mass. Piccoli
Mass. Montanaro
Mass. Vallenza
Mass. la Pizzica
Mass. Casellone
Mass. Calvello
Mass. Auchiaro
Mass. Spagnolo
Mass. Canónico
Mass. Colombato
Mass. Famosa
Mass. Pizziferro
Mass. Ginestra
Mass. Selvaggi
Mass. Pilano
Mass. Orimini
Mass. Mesole
Mass. Cigliano
Mass. Celano
Mass. Mita
Mass. Scagno
Mass. Primicério
Mass. Parelone
Mass. Nicolia
Mass. Casalrotto
Mass. Malarizza
Mass. Pandoro
Mass. Lama di Rose
Mass. Chiancarello
Mass. Gnignero
Mass. Risana
Mass. Fragneto
Mass. Provácqua
Mass. Accetta Grande
Mass. S.Sergio
Mass. Leucaspide
Mass. Capocanale
Mass. d.Carmine
Mass. Caselle
Mass. Torre Bianca
Mass. S.Teresa
Mass. S.Pietro
Mass. S.Paolo
Mass. Ruina
Mass. Nisi
Mass. Lucignano
Mass. S.Donato
Mass. S.Nicola
Mass. Giulianello
Mass. Angiulli
Mass. Torrata
Mass. Cavarúzzo
Mass. Nigri
Mass. Chiaffele
Mass. Orimini
Mass. Trazzonara
Mass. d. Duca
Mass. Cavaliandi
Mass. Pozzo Salerno
Mass. Cavallo
Mass. Colombato
Mass. Grotte
Mass. Rotellotta
Mass. Ca d'Oro
Mass. Torrata
Mass. Lucignano
Mass. Giulianello
Mass. Le
Mass. Ruina
Mass. Nisi
Mass. Pulsano

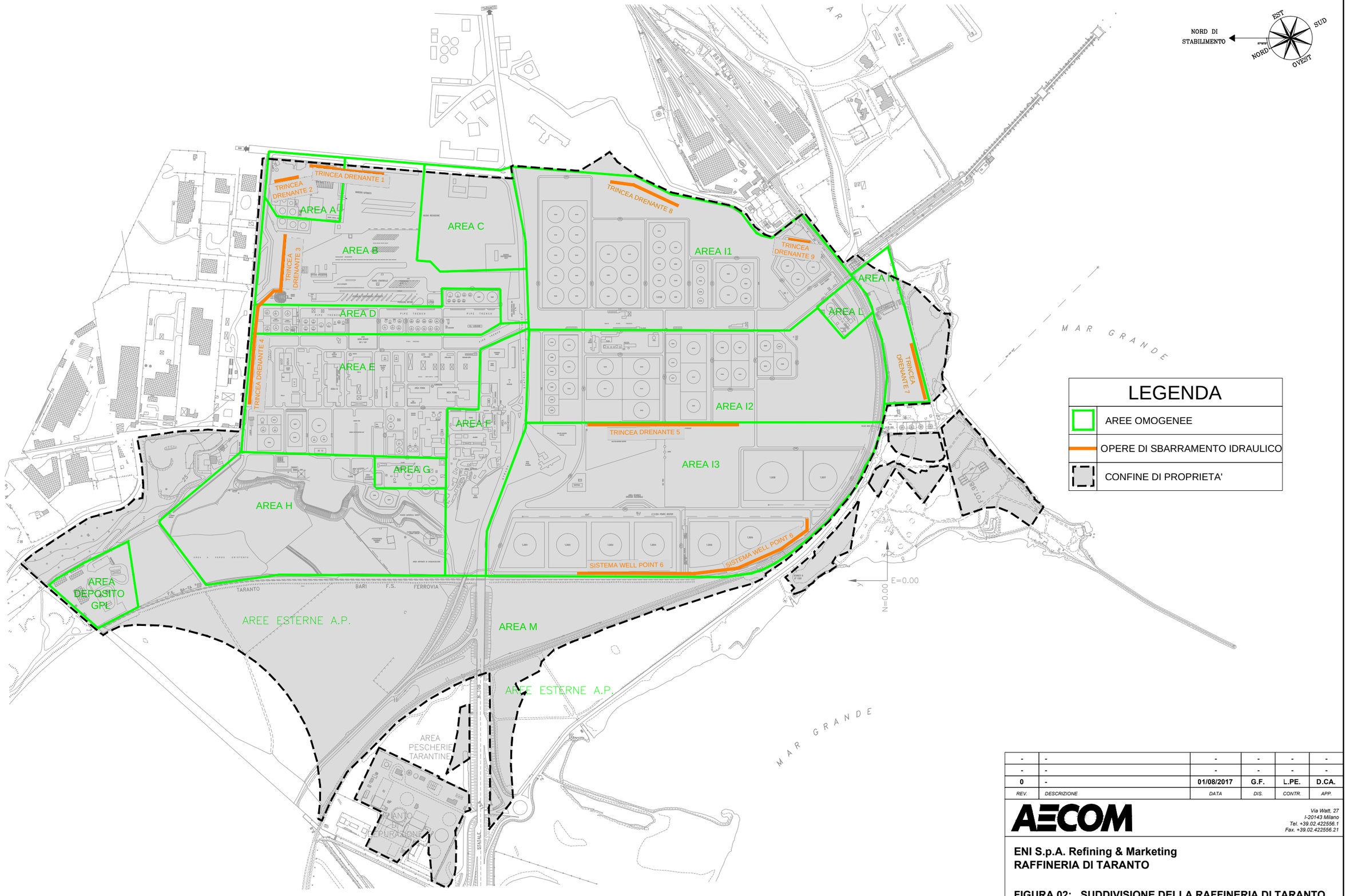

REV.	DESCRIZIONE	DATA	DIS.	CONTR.	APP.
-	-	-	-	-	-
-	-	-	-	-	-
0	-	01/08/2017	G.F.	L.PE.	D.CA.

AECOM
Via Watt, 27
I-20143 Milano
Tel. +39.02.422556.1
Fax. +39.02.422556.21

ENI S.p.A. Refining & Marketing
RAFFINERIA DI TARANTO

FIGURA 02: SUDDIVISIONE DELLA RAFFINERIA DI TARANTO IN AREE OMOGENEE

CODICE	N° COMMESSA	PLOT.	SCALA	N° DISEGNO	Foglio	di
01K02	60547579	1:1	1:10.000	FIGURA 02	1	1

E' VIETATA LA RIPRODUZIONE DI QUESTO DOCUMENTO SENZA PREVENTIVA AUTORIZZAZIONE SCRITTA AECOM URS ITALIA

A3

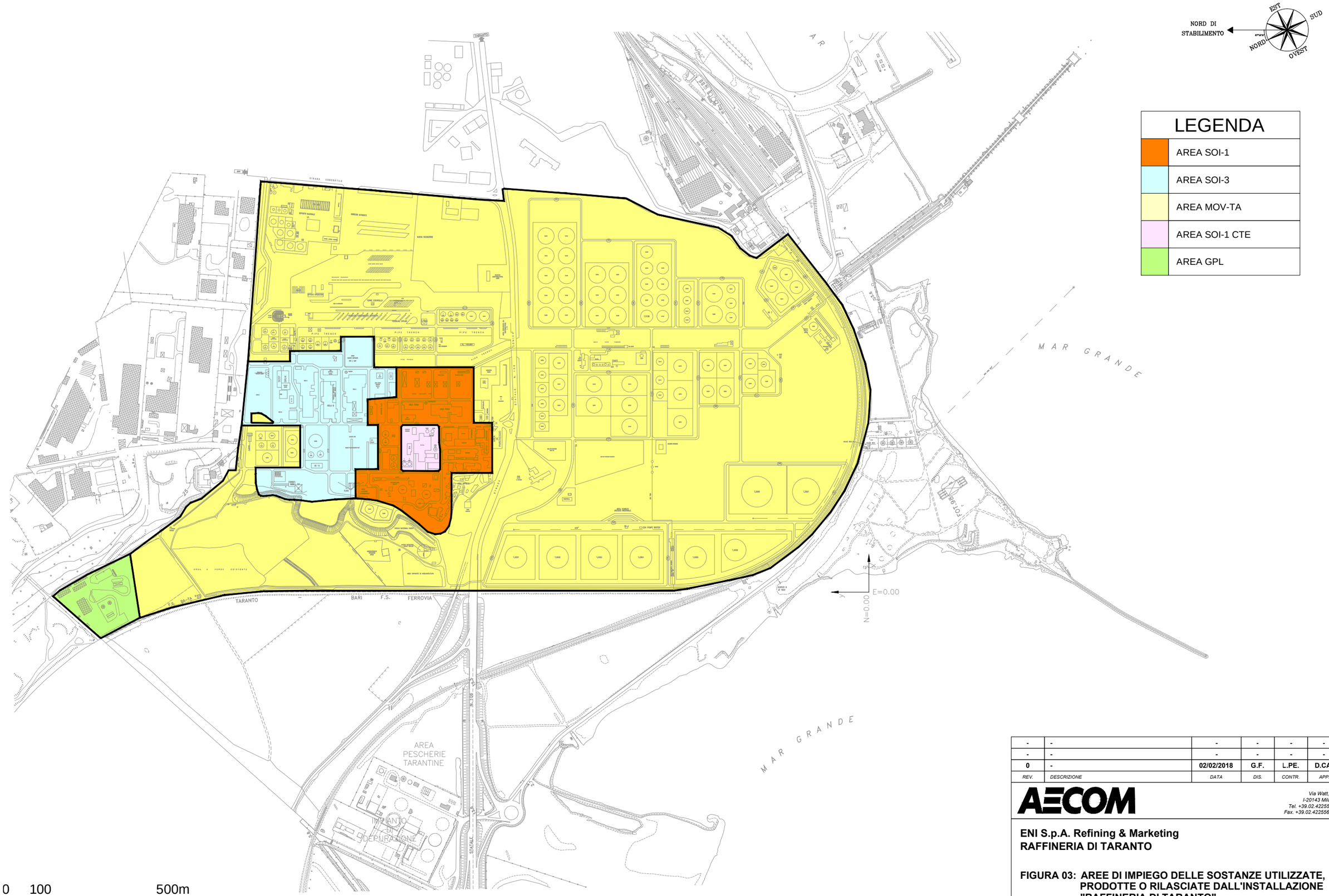

REV.	DESCRIZIONE	DATA	DIS.	CONTR.	APP.
-	-	-	-	-	-
-	-	-	-	-	-
0	-	02/02/2018	G.F.	L.PE.	D.CA.

AECOM
Via Watt, 27
I-20143 Milano
Tel. +39.02.422556.1
Fax. +39.02.422556.21

ENI S.p.A. Refining & Marketing
RAFFINERIA DI TARANTO

FIGURA 03: AREE DI IMPIEGO DELLE SOSTANZE UTILIZZATE, PRODOTTE O RILASCIATE DALL'INSTALLAZIONE "RAFFINERIA DI TARANTO"

CODICE	N° COMMESSA	PLOT	SCALA	N° DISEGNO	Foglio	di
04K03	60547579	1:1	1:10.000	FIGURA 03	1	1

E' VIETATA LA RIPRODUZIONE DI QUESTO DOCUMENTO SENZA PREVENTIVA AUTORIZZAZIONE SCRITTA AECOM URS ITALIA

A3

Allegati

Allegato 1

.

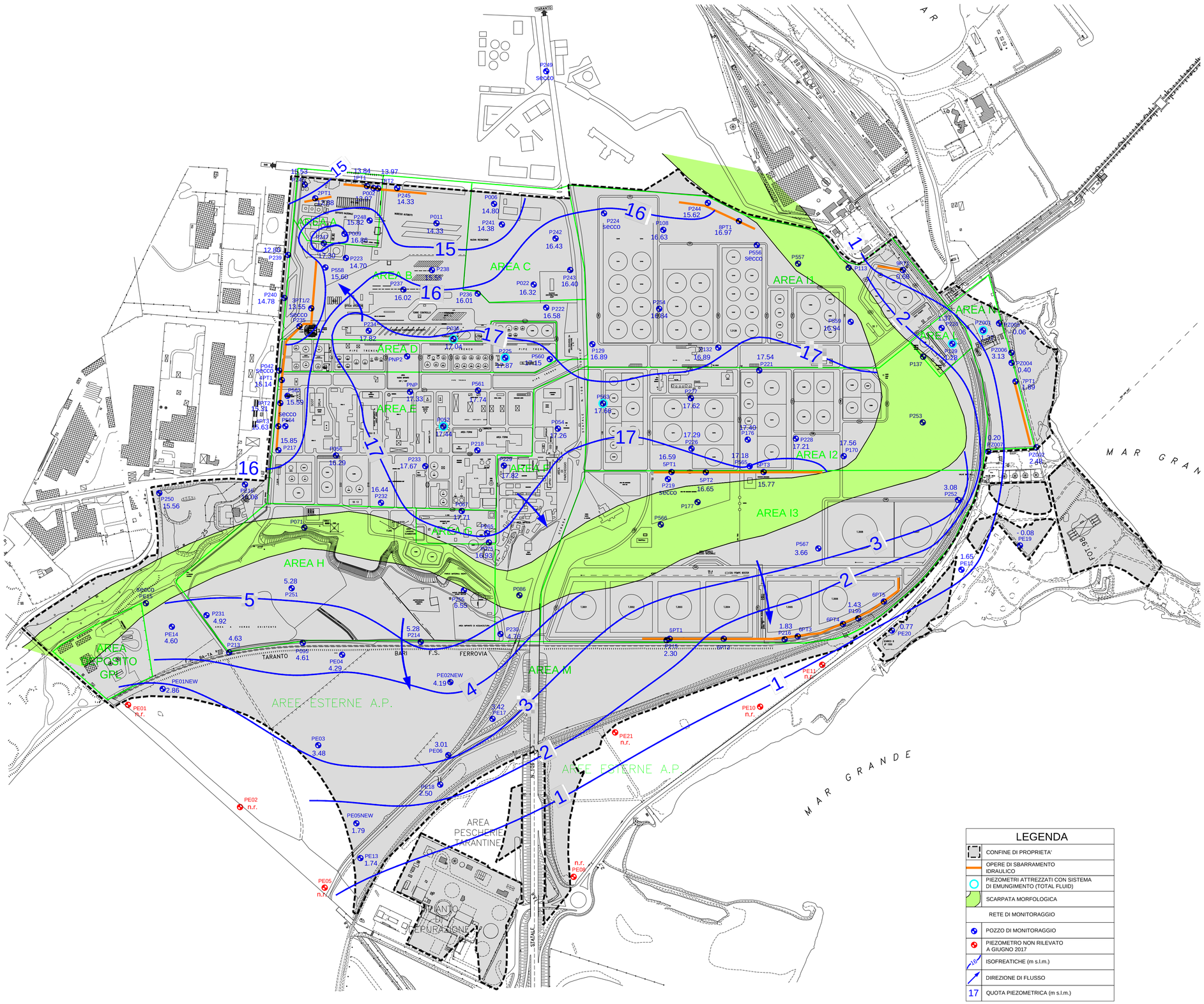

LEGENDA

	CONFINE DI PROPRIETA'
	OPERE DI SBARRAMENTO IDRAULICO
	PIEZOMETRI ATTREZZATI CON SISTEMA DI EMUNGIMENTO (TOTAL FLUID)
	SCARPATA MORFOLOGICA
	RETE DI MONITORAGGIO
	POZZO DI MONITORAGGIO
	PIEZOMETRO NON RILEVATO A GIUGNO 2017
18	ISOFREATICHE (m s.l.m.)
	DIREZIONE DI FLUSSO
17	QUOTA PIEZOMETRICA (m s.l.m.)

0 50 250m

SCALA GRAFICA

Tabella 1f: Rilievi freatimetrici mensili - Giugno 2017

Area Omogenea	ID Punto di monitoraggio	Quota assoluta bocca pozzo (m s.l.m.)	Soggiacenza (m da b.p.)	Quota assoluta falda (m s.l.m.)	Spessore apparente surnatante (cm)	Note
A	P002	17.85	3.88	13.97		
	P009	18.19	1.33	16.86		
	P246	17.26	1.73	15.53		
	P248	19.00	3.18	15.82		
	P247	18.74	1.44	17.30		
B	P011	19.04	4.71	14.33		
	P036	19.94	2.90	17.04		
	P222	20.46	3.88	16.58		
	P223	18.29	3.59	14.70		
	P234	20.27	2.45	17.82		
	P235	19.81	secco	-		Piezometro secco
	P236	19.99	3.98	16.01		
	P237	19.85	3.83	16.02		
	P238	19.75	4.20	15.55		
	P239	19.40	6.60	12.80		
	P240	19.92	5.14	14.78	0.1	
	P245	18.60	4.27	14.33		
	P558	20.11	4.51	15.60		
C	P006	20.90	6.10	14.80		
	P022	21.18	4.86	16.32		
	P241	19.78	5.40	14.38		
	P242	20.74	4.31	16.43		
	P243	20.75	4.35	16.40		
	P249	18.79	secco	-		Piezometro secco
D	P042	19.74	secco	-		Piezometro secco
	P560	20.27	3.12	17.15		
	PNP2	n.r.	2.93	-	2.0	Quota bocca pozzo da rilevare
E	P056	20.05	3.76	16.29		
	P217	20.55	4.70	15.85		
	P232	19.98	3.54	16.44	6.0	
	P233	20.10	2.43	17.67		
	P218	n.r.	1.98	-		Quota bocca pozzo da rilevare
	P561	20.06	2.32	17.74		
	P562	20.16	4.57	15.59		
	P564	20.69	secco	-		Piezometro secco
	PNP	20.05	2.72	17.33		
F	P054	20.05	2.79	17.26		
	P086	9.41	2.60	-		Assenza falda sulla scarpata "Effetto bicchiere"
	P229	20.11	2.29	17.82		
	P230	6.16	1.40	4.76		
G	P067	20.10	2.39	17.71		
	P265	n.r.	3.18	-		Quota bocca pozzo da rilevare
H	P071	21.00	6.40	-		Assenza falda sulla scarpata "Effetto bicchiere"
	P075	20.30	3.37	16.93		
	P095	5.63	1.02	4.61		
	P213	6.65	2.02	4.63		
	P214	5.71	0.43	5.28		
	P231	6.88	1.96	4.92		
	P251	8.69	3.41	5.28		
	P255	9.41	2.86	6.55		
I1	P108	20.36	3.73	16.63		
	P113	11.07	6.70	-		Assenza falda sulla scarpata "Effetto bicchiere"
	P129	22.34	5.45	16.89		
	P132	21.27	4.38	16.89	18.0	
	P224	20.98	secco	-		Piezometro secco
	P244	20.22	4.60	15.62		
	P254	20.07	3.23	16.84		
	P556	21.22	secco	-		Piezometro secco
	P557	22.48	4.95	-		Assenza falda sulla scarpata "Effetto bicchiere"
	P559	19.04	2.10	16.94		
I2	P137	10.22	6.41	-		Assenza falda sulla scarpata "Effetto bicchiere"
	P170	20.80	3.24	17.56		
	P176	20.75	3.35	17.40		
	P221	20.51	2.97	17.54		
	P226	20.82	3.53	17.29	0.1	
	P227	20.86	3.24	17.62		
	P228	20.76	3.55	17.21	0.1	
	P253	21.37	5.68	-		Assenza falda sulla scarpata "Effetto bicchiere"
	P565	21.10	3.92	17.18		
I3	P177	20.45	4.30	-		Assenza falda sulla scarpata "Effetto bicchiere"
	P199	4.62	3.19	1.43		
	P215	4.54	2.24	2.30		
	P216	4.59	2.76	1.83		
	P219	20.79	secco	-		Piezometro secco
	P252	7.78	4.70	3.08		
	P566	20.57	4.83	-		Assenza falda sulla scarpata "Effetto bicchiere"
	P567	6.32	2.66	3.66		
L	P139	5.03	3.75	1.28	1	
	P220	5.11	3.74	1.37	15	
M	P250	19.66	4.10	15.56		
	PE01	n.r.	n.r.	n.r.		Area non più di proprietà eni
	PE01 NEW	5.71	2.85	2.86		
	PE02	n.r.	n.r.	n.r.		Area non più di proprietà eni
	PE02 NEW	5.34	1.15	4.19		
	PE03	5.18	1.70	3.48		
	PE04	5.32	1.03	4.29		
	PE05	n.r.	n.r.	n.r.		Area non più di proprietà eni
	PE05 NEW	3.44	1.65	1.79		
	PE06	3.66	0.65	3.01		
	PE08	n.r.	n.r.	n.r.		inaccessibile per lavori progetto Piastra Portuale di Taranto
	PE10	n.r.	n.r.	n.r.		inaccessibile per lavori progetto Piastra Portuale di Taranto
	PE11	n.r.	n.r.	n.r.		inaccessibile per lavori progetto Piastra Portuale di Taranto
	PE12	4.59	2.94	1.65		
	PE13	3.46	1.72	1.74		
	PE14	7.09	2.49	4.60		
	PE15	10.19	secco	-		Assenza falda sulla scarpata "Effetto bicchiere"
	PE16	22.86	6.80	16.06		
	PE17	4.44	1.02	3.42		
	PE18	4.13	1.63	2.50		
	PE19	4.15	4.23	-0.08		
	PE20	4.62	3.85	0.77		
	PE21	n.r.	n.r.	n.r.		inaccessibile per lavori progetto Piastra Portuale di Taranto
N	PZ001	4.00	2.63	1.37		
	PZ002	5.14	2.66	2.48		
	PZ004	4.95	4.55	0.40		
	PZ005	3.77	3.83	-0.06		
	PZ006	5.56	2.43	3.13		
	PZ007	5.19	4.99	0.20		
SB1	1PT1	17.97	4.13	13.84		
	1PT2	18.06	4.09	13.97		
SB2	2PT1	16.28	3.40	12.88		
SB3	3PT1-2	17.96	4.41	13.55		
SB4	4PT1	20.00	4.86	15.14		
	4PT2	20.67	5.36	15.31		
	4PT3	21.00	5.37	15.63		
SB5	5PT1	20.67	4.08	16.59		
	5PT2	20.54	3.89	16.65	0.1	
	5PT3	20.67	4.90	15.77	0.1	
SB7	7PT1	6.38	4.49	1.89		
SB8	8PT1	20.25	3.28	16.97		
SB9	9PT1	4.43	3.75	0.68		
Piezometri di MSE	P052	20.038	2.60	17.438		
	P225	20.380	2.49	17.870		
	P563	20.559	2.90	17.659		

REV.	DESCRIZIONE	DATA	DIS.	CONTR.	APP.
-	-	-	-	-	-
-	-	-	-	-	-
0	-	01/08/2017	G.F.	L.PE.	D.CA.

AECOM

Via Watt, 27
I-20143 Milano
Tel. +39.02.422556.1
Fax. +39.02.422556.21

ENI S.p.A. Refining & Marketing
RAFFINERIA DI TARANTO

FIGURA 05: RICOSTRUZIONE DELLA SUPERFICIE PIEZOMETRICA IN CONDIZIONI DINAMICHE (GIUGNO 2017)

CODICE	N° COMMESSA	PLOT	SCALA	N° DISEGNO	Foglio	di
01K05	60547579	1:1	1:5.000	FIGURA 05	1	1

E' VIETATA LA RIPRODUZIONE DI QUESTO DOCUMENTO SENZA PREVENTIVA AUTORIZZAZIONE SCRITTA AECOM URS ITALIA

A1

Allegato 2

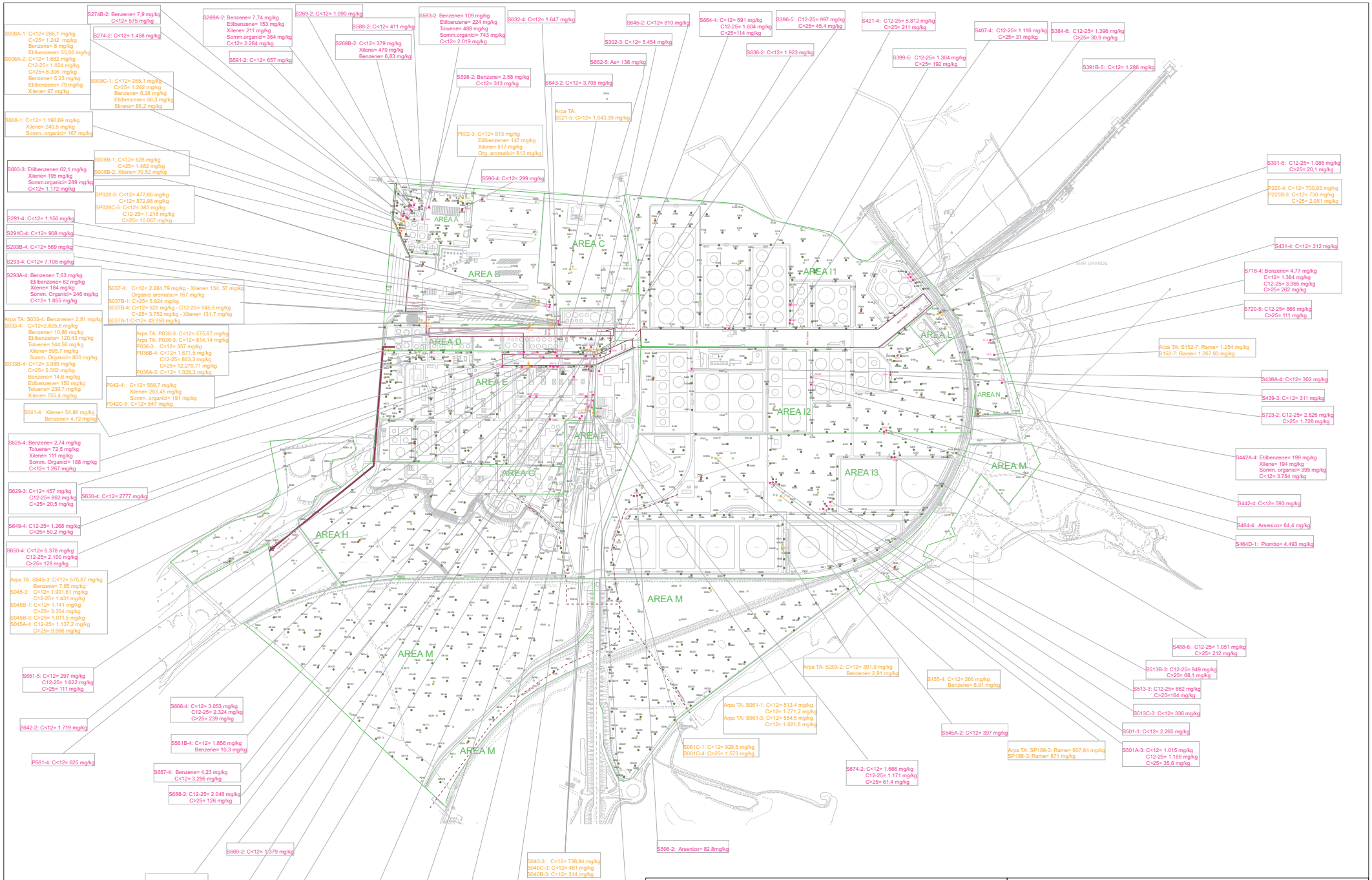

ENI S.p.A. Div. R&M

Piano di Caratterizzazione Integrativo Rev. 3 - Raffineria di Taranto

Figura 5 - Terreni: distribuzione parametri analitici con concentrazione anomala

Aprile 2005

Preparato da: MC

Revisionato da: FC

ecosurvey®

EcoManagement

Allegato 3

Tabella 1: Risultati analitici sui campioni di terreno - Area nuovi serbatoi

PUNTO CAMPIONAMENTO	DATA	PROFONDITA'	RESIDUO SECCO A 105°C	Ph	CARBONIO ORGANICO	CAPACITA DI SCAMBIO CATIONICO	ANTIMONIO	ARSENICO	BERILLIO	CADMIO	CROMO	CROMO ESAVALENTE	MERCURIO	NICHEL	PIOMBO	RAME	SELENIO	VANADIO	ZINCO	CIANURI LIBERI
		m	%		% s.s.	meq/100g	mg/kg s.s.	mg/kg s.s.	mg/kg s.s.	mg/kg s.s.	mg/kg s.s.	mg/kg s.s.	mg/kg s.s.	mg/kg s.s.	mg/kg s.s.	mg/kg s.s.	mg/kg s.s.	mg/kg s.s.	mg/kg s.s.	mg/kg s.s.
CSC D.Lgs.152/06 Parte Quarta, Titolo V, Colonna B, Tabella 1, Allegato 5, Siti ad uso COMMERCIALE / INDUSTRIALE							30	50	10	15	800	15	5	500	1000	600	15	250	1500	100
P1	21/02/2011	0,0-1,0	87,55	9,19	0,3	8,5	< 0.10	< 0.10	0,39	0,39	25	0,26	< 0.10	15	14	12	< 0.10	35	31	< 0.1
P1	02/03/2011	1,0-2,0	89,85	8,7	0,45	11,2	< 0.50	15	1	0,26	22	< 0.2	< 0.10	13	35	20	< 0.10	35	34	< 0.1
P1	02/03/2011	2,0-3,0	88,56	8,2	0,1	10,2	< 0.50	25	< 0.10	0,26	10	< 0.2	< 0.10	3,9	27	42	< 0.10	18	54	< 0.1
P1	02/03/2011	3,0-4,0	89,91	8,59	0,33	6,8	< 0.50	23	0,39	0,55	47	< 0.2	< 0.10	39	118	85	< 0.10	44	100	< 0.1
P1	02/03/2011	4,0-5,0	83,97	8,62	0,2	13,1	< 0.50	18	0,39	0,13	39	< 0.2	< 0.10	60	6	13	< 0.10	26	34	< 0.1
P2	21/02/2011	0,1-1,0	88,88	9,35	0,35	9,6	< 0.10	< 0.10	< 0.01	0,22	16	< 0.2	< 0.10	9,1	6,9	5,5	< 0.10	23	19	< 0.1
P2	08/03/2011	1,0-2,0	88,15	8,47	0,42	9,7	< 0.50	14	< 0.01	0,52	15	< 0.2	< 0.10	11	44	27	< 0.10	21	69	< 0.1
P2	08/03/2011	2,0-3,0	96,4	9,06	0,13	7,8	< 0.50	20	< 0.01	0,65	7	< 0.2	< 0.10	3,8	2,6	4,2	< 0.10	18	10	< 0.1
P2	08/03/2011	3,0-4,0	93,32	8,81	0,07	10	< 0.50	10	< 0.01	0,5	7,3	< 0.2	< 0.10	3,6	1,9	0,5	< 0.10	18	14	< 0.1
P2	08/03/2011	4,0-5,0	85,73	8,47	0,25	16,7	< 0.50	10	0,26	0,39	47	< 0.2	< 0.10	59	8,3	11	< 0.10	42	55	< 0.1
P3	21/02/2011	0,1-1,0	87,06	9,18	0,25	9,7	< 0.10	< 0.10	< 0.01	0,23	22	< 0.2	< 0.10	13	5,6	5,1	< 0.10	26	18	< 0.1
P3	09/03/2011	1,0-2,0	84,68	8,73	0,16	7,1	< 0.50	< 0.10	< 0.01	0,26	20	< 0.2	1,4	15	15	9,2	< 0.10	31	39	< 0.1
P3	09/03/2011	2,0-3,0	92,36	9,07	0,1	10,5	< 0.50	6,5	< 0.01	< 0.10	7,9	< 0.2	1	5,1	5,2	2,1	6,1	15	17	< 0.1
P3	09/03/2011	3,0-4,0	93,65	9,22	0,08	6,6	< 0.50	6	< 0.01	0,13	9,1	0,26	0,6	4	1,4	5,5	6,1	14	13	< 0.1
P3	09/03/2011	4,0-5,0	90,99	9,2	0,06	7,5	< 0.50	11	< 0.01	0,26	10	< 0.2	0,6	6,9	3,9	2,1	3,9	19	11	< 0.1
P3	09/03/2011	5,0-6,0	83,34	9,08	0,1	17,1	< 0.50	< 0.10	0,26	0,13	51	< 0.2	1,1	58	6,8	13	< 0.10	52	45	< 0.1
P4	24/02/2011	0,1-1,0	86,34	9,08	0,5	13,6	< 0.50	3	0,65	< 0.10	8,9	< 0.2	< 0.10	8,6	5,5	4,7	< 0.10	11	18	< 0.1
P4	01/04/2011	1,0-2,0	87,52	9,39	0,113	11,1	< 0.50	5	1	< 0.10	22	< 0.2	1,2	18	8,5	6,8	< 0.10	21	31	< 0.1
P4	01/04/2011	2,0-3,0	91,75	9,59	0,53	7	< 0.50	6,2	< 0.01	< 0.10	6,2	< 0.2	< 0.10	4,9	3,9	18	< 0.10	12	15	< 0.1
P4	01/04/2011	3,0-4,0	87,19	9,58	0,26	11	< 0.50	4	< 0.01	< 0.10	6,2	< 0.2	0,3	7,9	330	4,6	< 0.10	9,2	11	< 0.1
P4	01/04/2011	4,0-5,0	82,07	9,31	0,019	18,8	< 0.50	4,5	0,4	< 0.10	41	< 0.2	0,3	52	5,5	10	< 0.10	24	38	< 0.1
P5	22/02/2011	0,1-1,0	88,45	9,01	0,15	10,3	< 0.50	7,7	0,4	< 0.10	22	< 0.2	0,4	27	5,5	8,2	< 0.10	23	31	< 0.1
P5	11/03/2011	1,0-2,0	84,35	8,25	0,1	9,8	1,3	9	0,13	< 0.10	22	< 0.2	0,2	33	5,6	5,3	< 0.10	15	29	< 0.1
P5	11/03/2011	2,0-3,0	95,45	9,31	0,18	9,1	< 0.50	11	< 0.01	< 0.10	8,3	< 0.2	0,11	6	2,1	3,4	< 0.10	14	9,6	< 0.1
P5	11/03/2011	3,0-4,0	94,68	10,82	0,56	16,6	< 0.50	6	< 0.01	< 0.10	6	1,8	< 0.10	6,9	2,2	6,2	< 0.10	6,7	18	< 0.1
P5	11/03/2011	4,0-5,0	94,2	10,61	0,065	16,2	< 0.50	9	< 0.01	< 0.10	39	0,9	< 0.10	12	2,7	15	< 0.10	15	22	< 0.1
P5	11/03/2011	5,0-6,0	86,68	8,79	0,09	12,3	< 0.50	4,5	0,13	< 0.10	20	< 0.2	0,2	17	7,9	8,2	< 0.10	26	26	< 0.1
P5	11/03/2011	6,0-7,0	95,21	8,95	0,2	6,8	< 0.50	5	< 0.01	< 0.10	7,4	< 0.2	< 0.10	4,9	3,3	< 0.12	< 0.10	8,3	11	< 0.1
P5	11/03/2011	7,0-8,0	95,91	9,36	0,08	5,8	< 0.50	2,5	< 0.01	< 0.10	4,9	< 0.2	< 0.10	3,6	3	1,4	< 0.10	6,1	10	< 0.1
P5	11/03/2011	8,0-9,0	91,42	9,1	0,07	8	< 0.50	3	< 0.01	< 0.10	11	< 0.2	0,11	7,7	2,6	3,6	< 0.10	17	16	< 0.1
P5	11/03/2011	9,0-10,0	83,77	8,82	0,035	15	< 0.50	2,5	0,39	< 0.10	58	< 0.2	< 0.10	51	44	7,8	< 0.10	39	38	< 0.1
P5	11/03/2011	10,0-11,0	82,53	8,87	0,09	18	< 0.50	1	0,39	< 0.10	50	< 0.2	0,1	55	6,5	10	< 0.10	36	42	< 0.1
P6	25/02/2011	0,1-1,0	83,45	8,76	0,5	18,4	< 0.50	7,8	1,6	0,26	29	< 0.2	< 0.10	20	13	9,2	< 0.10	38	39	< 0.1
P6	14/03/2011	1,0-2,0	82,96	9,19	0,08	13,9	< 0.50	10	2	< 0.10	27	6	< 0.10	20	11	11	< 0.10	36	65	< 0.1
P6	14/03/2011	2,0-3,0	82,99	8,75	0,082	11,7	< 0.50	9,9	1	0,13	27	4	< 0.10	23	10	11	< 0.10	34	46	< 0.1
P6	14/03/2011	3,0-4,0	86,24	8,76	0,042	12,7	< 0.50	10	0,65	< 0.10	26	< 0.2	< 0.10	16	5,7	2,1	< 0.10	30	33	< 0.1
P6	14/03/2011	4,0-5,0	89,43	8,96	0,075	7,7	< 0.50	5,5	< 0.01	< 0.10	11	0,39	< 0.10	10	1,7	1,5	< 0.10	8,6	14	< 0.1
P6	14/03/2011	5,0-6,0	81,54	8,18	0,14	15,8	< 0.50	10	1,4	< 0.10	96	0,26	0,13	85	6,4	12	< 0.10	88	83	< 0.1
P7	23/02/2011	0,1-1,0	86,36	9,28	0,42	11,6	0,5	9,5	1,5	0,13	26	< 0.2	< 0.10	20	14	10	< 0.10	33	46	< 0.1
P7	28/03/2011	1,0-2,0	91,56	9,34	0,055	9	< 0.50	4,6	< 0.01	< 0.10	13	< 0.2	< 0.10	8,9	2,6	3,3	< 0.10	15	14	< 0.1
P7	28/03/2011	2,0-3,0	91,75	9,4	0,024	9,3	< 0.50	2,7	< 0.01	< 0.10	7,7	< 0.2	< 0.10	5,7	1,3	2,9	< 0.10	8	7,3	< 0.1
P7	28/03/2011	3,0-4,0	92,61	9,39	0,126	9,2	< 0.50	3,1	< 0.01	< 0.10	9,7	< 0.2	< 0.10	6,7	1,2	1,3	< 0.10	8,6	6	< 0.1
P7	28/03/2011	4,0-5,0	92,64	9,58	0,075	7,4	< 0.50	1,4	< 0.01	< 0.10	4	< 0.2	< 0.10	9,1	0,52	2,1	< 0.10	3,3	4,4	< 0.1
P7	28/03/2011	5,0-6,0	78,56	9,02	0,134	6,6	< 0.50	1,5	0,52	< 0.10	43	< 0.2	< 0.10	34	3,1	7,3	< 0.10	22	22	< 0.1
P8	24/10/2011	0,1-1,0	84,12	9,32	0,25	12,6	< 0.50	9,9	1,7	0,13	18	< 0.2	< 0.10	18	18	13	< 0.10	26	38	< 0.1
P8	24/10/2011	0,0-1,0	88,3	9,09	2,94	n.d.	< 0.10	8	0,65	0,26	23	< 0.2	< 0.10	16	9,4	11	< 0.10	34	22	< 0.1
P8	24/10/2011	1,7-2,4	88,64	9,31	4	n.d.	< 0.10	2	< 0.01	0,18	11	< 0.2	< 0.10	6,9	3	4	< 0.10	15	10	0,1
P8	24/10/2011	2,4-3,0	93,24	9,03	3,7	n.d.	< 0.10	1,8	< 0.01	< 0.10	6	< 0.2	< 0.10	4	2,5	2	< 0.10	9	6	< 0.1
P8	24/10/2011	3,0-4,0	90,64	9,11	4,9	n.d.	< 0.10	1,5	< 0.01	< 0.10	6,1	< 0.2	< 0.10	3,7	2,5	2,2	< 0.10	10	6,5	0,2
P8	24/10/2011	4,1-5,0	80,34	9,32	1,7	n.d.	< 0.10	2,5	0,5	< 0.10	60	< 0.2	< 0.10	41	4	13	< 0.10	51	22	< 0.1
P9	24/02/2011	0,1-1,0	85,38	9,19	0,33	12,8	< 0.50	7,5	1,1	0,13	23	< 0.2	< 0.10	16	8,5	6,5	< 0.10	34	35	< 0.1
P9	30/03/2011	1,0-2,0	93,75	9,42	0,056	5,1	< 0.50	1,9	< 0.01	< 0.10	5,5	< 0.2	< 0.10	3	0,5	2,7	< 0.10	7,2	3,9	< 0.1
P9	30/03/2011	2,0-3,0	92,63	9,49	0,12	5,9	< 0.50	2,3	< 0.01	< 0.10	5,2	0,26	0,13	2,7	0,9	4,2	< 0.10	7,8	3,9	< 0.1
P9	30/03/2011	3,0-4,0	95,34	9,47	0,13	5,8	< 0.50	1	< 0.01	< 0.10	3,8	< 0.2	0,13	4,9	0,52	3,4	< 0.10	4,7	3,5	< 0.1
P9	30/03/2011	4,0-5,0	78,91	9,09	0,053	15,4	< 0.50	1	0,39	< 0.10	49	< 0.2	0,26	39	2,7	10	< 0.10	30	20	< 0.1
P10	24/02/2011	0,1-1,0	80,58	9,21	0,53	15,9	< 0.50	5,9	2,6	0,2	26	< 0.2	< 0.10	18	13	11	< 0.10	35	44	< 0.1
P10	31/03/2011	1,0-2,0	82,6	9,52	0,03	12,5	< 0.50	2	0,78	< 0.10	12	< 0.2	0,2	15	5,3	6,8	< 0.10	18	18	< 0.1
P10	31/03/2011	2,0-2,5	86,22	9,3	0,02	12,3	< 0.50	1,5	0,52	< 0.10	13	< 0.2	0,2	11	3,1	2,9	< 0.10	20	14	< 0.1
P10	31/03/2011	2,5-3,0	94,28	9,39	0,05	9,3	< 0.50	1	< 0.01	< 0.10	12	0,26	0,1	7,3	2,5	2,7	< 0.10	12	11	< 0.1
P10	31/03/2011	3,0-4,0	87,58	9,49	0,01	6,1	< 0.50	3	0,26	< 0.10	10	0,26	0,4	9	5,7	2,9	< 0.10	12	11	< 0.1
P11	28/02/2011	0,1-1,0	81,53	8,64	0,47	13,2	< 0.50	5,2	2,1	< 0.10	47	< 0.2	0,1	12	10	21	< 0.10	26	14	< 0.1
P11	16/03/2011	1,0-2,0	83,69	8,29	0,18	11,3	< 0.50	3	2,9	0,26	19	< 0.2	< 0.10	21	20	18	< 0.10	30	81	< 0.1

Tabella 1: Risultati analitici sui campioni di terreno - Area nuovi serbatoi

PUNTO CAMPIONAMENTO	DATA	PROFONDITA'	RESIDUO SECCO A 105°C	Ph	CARBONIO ORGANICO	CAPACITA DI SCAMBIO CATIONICO	ANTIMONIO	ARSENICO	BERILLIO	CADMIO	CROMO	CROMO ESAVALENTE	MERCURIO	NICHEL	PIOMBO	RAME	SELENIO	VANADIO	ZINCO	CIANURI LIBERI
		m	%		% s.s.	meq/100g	mg/kg s.s.	mg/kg s.s.	mg/kg s.s.	mg/kg s.s.	mg/kg s.s.	mg/kg s.s.	mg/kg s.s.	mg/kg s.s.	mg/kg s.s.	mg/kg s.s.	mg/kg s.s.	mg/kg s.s.	mg/kg s.s.	mg/kg s.s.
CSC D.Lgs.152/06 Parte Quarta, Titolo V, Colonna B, Tabella 1, Allegato 5, Siti ad uso COMMERCIALE / INDUSTRIALE							**30**	**50**	**10**	**15**	**800**	**15**	**5**	**500**	**1000**	**600**	**15**	**250**	**1500**	**100**
P11	16/03/2011	2,0-3,0	80,35	8,64	0,08	16,3	< 0.50	2,2	0,65	0,26	18	< 0.2	< 0.10	17	7	11	< 0.10	23	30	< 0.1
P11	16/03/2011	3,0-4,0	92,59	8,73	0,11	6,8	< 0.50	2,9	< 0.01	< 0.10	6,6	< 0.2	< 0.10	7,4	2,7	2,1	< 0.10	7	14	< 0.1
P11	16/03/2011	4,0-5,0	92,48	8,79	0,1	8,3	< 0.50	3	< 0.01	< 0.10	7	< 0.2	< 0.10	7,2	6,5	4,7	< 0.10	6,2	15	< 0.1
P11	16/03/2011	5,0-6,0	80,99	8,36	0,15	15	< 0.50	1,5	< 0.01	0,39	70	< 0.2	0,1	68	3,9	9,2	< 0.10	53	45	< 0.1
P12	24/02/2011	0,1-1,0	81,83	9,32	0,32	11,9	< 0.50	6	2,2	0,2	26	< 0.2	< 0.10	20	16	13	< 0.10	36	37	< 0.1
P12	31/03/2011	1,5-2,5	86,07	9,53	0,06	8,9	< 0.50	3	< 0.01	< 0.10	5,9	< 0.2	< 0.10	5,3	1,6	0,78	< 0.10	11	6,5	< 0.1
P12	31/03/2011	2,5-3,6	91,91	9,43	0,11	7,5	< 0.50	1	< 0.01	< 0.10	7	0,52	0,4	5,5	8,6	2,6	< 0.10	6,9	7,9	< 0.1
P12	31/03/2011	3,6-4,6	80,72	8,85	0,11	6,8	< 0.50	2	0,65	< 0.10	41	0,39	0,3	58	4,4	12	< 0.10	22	33	< 0.1
P13	25/02/2011	0,1-1,0	81,04	8,46	0,43	14,9	< 0.50	5,7	2,6	< 0.10	36	< 0.2	< 0.10	33	26	18	< 0.10	46	6,9	< 0.1
P13	21/03/2011	1,0-2,0	86,28	8,82	0,1	16,9	< 0.50	6,2	0,78	< 0.10	18	< 0.2	0,1	12	5,4	7,7	< 0.10	25	24	< 0.1
P13	21/03/2011	2,0-3,0	91,58	8,99	0,035	11,5	< 0.50	4,5	< 0.01	< 0.10	14	< 0.2	< 0.10	5,3	2,5	2,9	< 0.10	10	11	< 0.1
P13	21/03/2011	3,0-4,0	86,82	9,13	0,033	7,4	< 0.50	4	< 0.01	< 0.10	10	< 0.2	0,13	6	2,2	5,3	< 0.10	8,5	8,7	< 0.1
P13	21/03/2011	4,0-5,0	87,19	9,05	0,015	8,4	< 0.50	2,5	< 0.01	< 0.10	7,5	< 0.2	0,14	5,5	2,3	2,7	< 0.10	7	8,2	< 0.1
P13	21/03/2011	5,0-6,0	88,11	8,61	0,05	11,1	< 0.50	2	0,26	< 0.10	50	< 0.2	0,2	55	3,8	12	< 0.10	23	33	< 0.1
P14	07/03/2011	0,0-1,0	91,91	9,28	0,17	11,5	< 0.50	5,7	< 0.01	0,13	13	< 0.2	0,3	9,9	3,5	1,2	< 0.10	18	15	<0,1
P14	07/04/2011	1,0-2,0	91,19	9,01	0,13	11,1	< 0.10	3	< 0.01	< 0.10	5,2	< 0.2	0,32	3,9	4,9	4,5	< 0.10	6,2	50	< 0.1
P14	07/04/2011	2,0-2,6	91,14	9,11	0,085	7,8	< 0.10	4	< 0.01	< 0.10	7,5	< 0.2	0,25	7,5	4,8	4	< 0.10	9,4	40	< 0.1
P14	07/04/2011	2,6-3,6	78,42	8,26	0,27	19	< 0.10	0,5	0,39	< 0.10	35	< 0.2	0,5	57	9,1	17	< 0.10	21	83	< 0.1
P15	02/03/2011	0,0-1,0	86,02	8,59	0,1	15,1	< 0.50	6,9	2,6	0,13	22	< 0.2	< 0.10	21	14	13	< 0.10	33	34	<0,1
P15	04/04/2011	1,0-2,0	88,79	9,07	0,055	8,6	< 0.10	5,1	< 0.01	< 0.10	16	< 0.2	0,23	9,8	3,6	31	< 0.10	15	23	< 0.1
P15	04/04/2011	2,0-3,0	91,2	8,95	0,1	3,5	< 0.10	3,4	< 0.01	< 0.10	5,2	< 0.2	0,2	5,3	2	6,5	< 0.10	7,8	8,8	< 0.1
P15	04/04/2011	3,0-4,0	76,8	8,65	0,076	5,1	< 0.10	2	0,7	< 0.10	60	< 0.2	0,22	21	4,2	7,2	< 0.10	44	36	< 0.1
P15	04/04/2011	4,0-5,0	82,09	8,52	0,068	12,8	< 0.10	2,5	0,5	< 0.10	55	< 0.2	0,17	49	4,7	< 0.12	< 0.10	42	34	< 0.1
P16	25/02/2011	0,1-1,0	81,55	7,99	0,2	16,7	< 0.50	6,8	2,5	0,13	36	< 0.2	< 0.10	31	33	22	< 0.10	51	82	<0,1
P16	25/03/2011	1,0-2,0	84,38	8,41	0,03	15,2	< 0.50	3	1,3	0,1	17	< 0.2	0,26	12	5,2	7,3	< 0.10	20	23	< 0.1
P16	25/03/2011	2,0-3,0	86,39	9,18	0,09	12,6	0,5	2,1	0,26	0,13	12	< 0.2	0,26	6,4	2,3	6,5	< 0.10	9,6	17	< 0.1
P16	25/03/2011	3,0-4,0	79,33	9,06	0,22	17,6	< 0.50	1	0,39	< 0.10	34	< 0.2	0,26	51	5,9	10	< 0.10	17	34	< 0.1
P16	25/03/2011	4,0-5,0	77,67	8,91	0,18	13,2	< 0.50	1,3	0,63	< 0.10	43	< 0.2	0,13	48	5,7	10	< 0.10	20	39	< 0.1
P17	28/02/2011	0,1-1,0	84,44	8,96	0,15	15	< 0.50	1,3	1,2	< 0.10	17	< 0.2	< 0.10	8,5	3,3	8,2	< 0.10	21	14	<0,1
P17	23/03/2011	1,0-2,0	93,81	8,99	0,07	6,1	< 0.50	0,52	< 0.01	< 0.10	5,6	3,8	0,3	9,4	6,5	75	< 0.10	7,8	46	< 0.1
P17	23/03/2011	2,0-3,0	87,41	8,76	0,07	9	< 0.50	2,2	0,65	< 0.10	13	< 0.2	0,3	13	20	31	< 0.10	18	58	< 0.1
P17	23/03/2011	3,0-4,0	79,43	8,99	0,05	16,4	< 0.50	< 0.10	0,26	< 0.10	59	< 0.2	0,4	56	8,3	12	< 0.10	35	44	< 0.1
P17	23/03/2011	4,0-5,0	79,24	8,92	0,13	17	< 0.50	< 0.10	< 0.01	< 0.10	81	1,7	0,3	65	8,8	12	< 0.10	56	56	< 0.1
S1	23/02/2011	0,1-1,0	87,93	9,02	0,3	11	< 0.50	18	1	0,2	20	< 0.2	< 0.10	13	30	16	< 0.10	34	53	< 0.1
S1	28/02/2011	1,0-2,0	93,76	8,72	0,45	9,5	< 0.50	9,4	0,39	< 0.10	11	< 0.2	0,13	4,7	4,5	14	< 0.10	18	11	<0,1
S1	28/02/2011	2,0-3,0	80,9	8,79	0,37	10,2	< 0.50	5,6	0,39	< 0.10	14	< 0.2	1,2	5,7	4,6	6,5	< 0.10	19	12	<0,1
S1	28/02/2011	3,0-4,0	85,79	8,72	0,43	9,6	< 0.50	4,3	0,26	< 0.10	12	< 0.2	< 0.10	6,2	2,3	2,9	< 0.10	12	10	<0,1
S1	28/02/2011	4,0-5,0	83,24	8,79	0,15	15,6	< 0.50	2,7	0,39	< 0.10	37	< 0.2	< 0.10	33	2,6	9,1	< 0.10	29	20	<0,1
S2	22/02/2011	0,1-1,0	82,99	8,94	0,36	10,9	< 0.50	14	1,3	0,13	39	0,26	0,1	31	26	18	< 0.10	46	56	< 0.1
S2	28/02/2011	1,0-2,0	92,22	8,8	0,45	8,1	< 0.50	9,1	0,26	< 0.10	11	< 0.2	< 0.10	4,9	5,7	5,5	< 0.10	21	20	<0,1
S2	28/02/2011	2,0-3,0	91,59	8,9	0,35	8,2	< 0.50	7,8	0,39	< 0.10	11	< 0.2	< 0.10	5,6	4,7	7,2	< 0.10	19	11	<0,1
S2	28/02/2011	3,0-4,0	88,21	8,94	0,39	8,7	< 0.50	8,8	0,39	< 0.10	12	< 0.2	< 0.10	5,7	8,1	19	< 0.10	21	30	<0,1
S2	28/02/2011	4,0-4,5	83,33	8,69	0,25	7,5	< 0.50	3,3	< 0.01	< 0.10	9	< 0.2	< 0.10	3,3	2,1	3,8	2	8,8	6	<0,1
S2	28/02/2011	4,5-5,0	80,93	8,12	0,13	9,9	< 0.50	2,9	0,39	< 0.10	34	< 0.2	< 0.10	26	2,3	9,1	< 0.10	29	14	<0,1
S3	22/02/2011	0,1-1,0	81,6	8,63	0,19	14,6	2	14	1,8	0,44	31	0,2	0,8	29	120	110	< 0.10	44	210	< 0.1
S3	28/02/2011	1,0-2,0	88,53	8,72	0,55	7	< 0.50	6,9	0,26	< 0.10	13	< 0.2	0,91	5,5	5,1	10	< 0.10	24	13	<0,1
S3	28/02/2011	2,0-3,0	91,56	8,29	0,9	10,7	< 0.50	7	0,13	< 0.10	9	< 0.2	< 0.10	3,4	2,7	5,3	1,7	15	6,5	<0,1
S3	28/02/2011	3,0-4,0	88,69	8,69	0,18	9,2	< 0.50	4,8	< 0.01	< 0.10	9,4	< 0.2	< 0.10	3,1	2	5,9	< 0.10	12	7	<0,1
S3	28/02/2011	4,0-5,0	84,33	8,59	0,2	12,7	< 0.50	3,3	0,26	< 0.10	30	< 0.2	< 0.10	29	2,5	10	< 0.10	19	15	<0,1
S4	22/02/2011	0,1-1,0	92,3	9,19	0,29	6,6	< 0.50	21	0,3	< 0.10	13	< 0.2	< 0.10	7	6,9	5,9	< 0.10	28	20	< 0.1
S4	02/03/2011	1,0-2,0	89	8,72	0,15	7,6	< 0.50	19	0,3	0,13	12	< 0.2	< 0.10	7	6,7	5	< 0.10	20	13	< 0.1
S4	02/03/2011	2,0-3,0	90,42	8,69	0,09	8,2	< 0.50	20	0,15	0,13	11	< 0.2	< 0.10	5,2	3,5	0,5	< 0.10	22	14	< 0.1
S4	02/03/2011	3,0-4,0	89,18	8,65	0,06	7,6	< 0.50	16	< 0.10	< 0.10	11	0,26	< 0.10	5,2	4,2	1,7	< 0.10	17	13	< 0.1
S4	02/03/2011	4,0-5,0	75,87	8,62	1,5	11,8	< 0.50	18	< 0.10	0,26	11	< 0.2	< 0.10	8	43	60	< 0.10	15	61	< 0.1
S4	02/03/2011	5,0-6,0	82,52	8,72	0,2	11,9	< 0.50	19	0,55	0,13	54	< 0.2	< 0.10	56	6,6	13	< 0.10	40	38	< 0.1
S5	21/02/2011	0,1-0,5	85,78	9,02	1,5	12,5	< 0.10	< 0.10	0,9	0,39	30	< 0.2	< 0.10	18	36	30	< 0.10	39	59	< 0.1
S5	02/03/2011	1,0-2,0	89,57	8,59	0,12	7,1	< 0.50	4,7	< 0.01	< 0.10	8,3	< 0.2	< 0.10	3,5	2,3	0,9	< 0.10	7,5	5,1	< 0.1
S5	02/03/2011	2,0-3,0	86,88	8,62	0,26	8,8	< 0.50	5,9	< 0.01	< 0.10	6,4	< 0.2	< 0.10	4,4	2,6	0,8	< 0.10	8,3	5,6	< 0.1
S5	02/03/2011	3,0-4,0	72,03	8,63	0,1	11,6	< 0.50	2,1	0,13	< 0.10	16	< 0.2	< 0.10	13	2,7	1,3	< 0.10	16	11	< 0.1
S5	02/03/2011	4,0-5,0	82,61	8,7	0,1	17,1	< 0.50	3,4	0,8	< 0.10	66	0,26	< 0.10	65	6,5	21	< 0.10	40	39	< 0.1
S7	28/02/2011	0,1-1,0	89,31	9,01	0,39	10,7	< 0.50	5,1	0,91	< 0.10	11	< 0.2	0,8	6,5	5,5	4,3	< 0.10	19	10	< 0.1
S7	07/03/2011	1,0-2,0	95,97	9,34	0,1	10,5	< 0.50	26	< 0.01	0,39	7,2	< 0.2	0,1	3,6	2,1	2	< 0.10	21	8,1	< 0.1

Tabella 1: Risultati analitici sui campioni di terreno - Area nuovi serbatoi

PUNTO CAMPIONAMENTO	DATA	PROFONDITA'	RESIDUO SECCO A 105°C	Ph	CARBONIO ORGANICO	CAPACITA DI SCAMBIO CATIONICO	ANTIMONIO	ARSENICO	BERILLIO	CADMIO	CROMO	CROMO ESAVALENTE	MERCURIO	NICHEL	PIOMBO	RAME	SELENIO	VANADIO	ZINCO	CIANURI LIBERI
		m	%		% s.s.	meq/100g	mg/kg s.s.	mg/kg s.s.	mg/kg s.s.	mg/kg s.s.	mg/kg s.s.	mg/kg s.s.	mg/kg s.s.	mg/kg s.s.	mg/kg s.s.	mg/kg s.s.	mg/kg s.s.	mg/kg s.s.	mg/kg s.s.	mg/kg s.s.
CSC D.Lgs.152/06 Parte Quarta, Titolo V, Colonna B, Tabella 1, Allegato 5, Siti ad uso COMMERCIALE / INDUSTRIALE							**30**	**50**	**10**	**15**	**800**	**15**	**5**	**500**	**1000**	**600**	**15**	**250**	**1500**	**100**
S7	07/03/2011	2,0-3,0	91,97	9,41	0,14	9,6	< 0.50	23	< 0.01	0,39	7	< 0.2	0,2	4	2,7	1	< 0.10	21	9,6	< 0.1
S7	07/03/2011	3,0-4,0	85,34	9,28	0,14	10,5	< 0.50	3	< 0.01	0,13	12	< 0.2	0,1	8,8	2,1	3,5	< 0.10	16	14	< 0.1
S7	07/03/2011	4,0-5,0	84,89	9,21	0,07	17,1	< 0.50	2	0,26	< 0.10	42	< 0.2	4,3	52	5,6	9,9	< 0.10	36	39	< 0.1
S8	03/03/2011	0,0-1,0	84,92	9,2	0,05	9,4	< 0.10	10	0,26	< 0.10	14	< 0.2	< 0.10	13	6,2	3	< 0.10	10	20	< 0.1
S8	07/03/2011	1,0-2,0	85,21	8,98	0,3	12	< 0.50	7,2	< 0.01	0,52	23	< 0.2	7,9	22	22	22	< 0.10	27	112	< 0.1
S8	07/03/2011	2,0-3,0	87,96	8,89	0,45	11,4	< 0.50	14	0,26	0,39	11	< 0.2	3,5	7,8	15	9,5	< 0.10	23	25	< 0.1
S8	07/03/2011	3,0-4,0	90,59	8,97	0,2	10,8	< 0.50	19	< 0.01	0,39	8,3	< 0.2	3,2	5,3	6,9	3,1	< 0.10	22	23	< 0.1
S8	07/03/2011	4,0-5,0	85,21	8,99	0,15	14,9	< 0.50	5,1	0,26	0,26	35	< 0.2	2,2	48	5,9	8,2	< 0.10	28	38	< 0.1
S9	03/03/2011	0,0-1,0	88,54	9,07	0,1	9,5	< 0.10	17	0,78	< 0.10	13	< 0.2	< 0.10	10	13	7,8	< 0.10	13	26	< 0.1
S9	07/03/2011	1,0-2,0	87,02	8,8	0,23	11,6	< 0.50	8,1	< 0.01	0,26	28	< 0.2	0,8	11	12	8,2	< 0.10	25	32	< 0.1
S9	07/03/2011	2,0-3,0	91,19	8,98	0,15	8,7	< 0.50	19	< 0.01	0,26	8,5	< 0.2	0,8	4,8	4,3	3	< 0.10	23	13	< 0.1
S9	07/03/2011	3,0-4,0	73,26	8,96	0,6	9,5	< 0.50	16	< 0.01	0,39	7,7	< 0.2	1,2	3,5	2,7	1	< 0.10	20	7,5	< 0.1
S9	07/03/2011	4,0-5,0	73,52	8,65	0,2	14	< 0.50	3	< 0.01	0,13	54	< 0.2	0,7	55	49	51	< 0.10	48	51	< 0.1
S10	03/03/2011	0,0-1,0	90	9,29	0,25	9,1	< 0.10	13	0,39	< 0.10	12	< 0.2	< 0.10	7,2	11	7,2	< 0.10	11	20	< 0.1
S10	07/03/2011	1,0-2,0	88,81	8,92	0,28	10,4	< 0.50	6,5	< 0.01	0,26	18	< 0.2	0,6	13	12	11	< 0.10	29	26	< 0.1
S10	07/03/2011	2,0-3,0	92,17	9,26	0,2	11,6	< 0.50	8,5	< 0.01	0,26	215	< 0.2	0,7	93	3,8	4	3,1	20	14	< 0.1
S10	07/03/2011	3,0-4,0	92,77	9,3	0,13	9,2	< 0.50	16	< 0.01	0,39	9,9	< 0.2	0,5	5,3	3,5	2,6	4,3	26	11	< 0.1
S10	07/03/2011	4,0-4,5	74,72	9	0,35	10,7	< 0.50	5,2	< 0.01	0,26	48	< 0.2	0,7	41	33	51	< 0.10	48	42	< 0.1
S10	07/03/2011	4,5-5,0	77,99	9,38	0,2	13,6	< 0.50	3	0,26	0,13	38	< 0.2	0,4	54	6	10	< 0.10	28	48	< 0.1
S11	03/03/2011	0,0-1,0	87,78	9,06	0,32	8,6	< 0.10	7,4	0,65	< 0.10	13	< 0.2	< 0.10	10	12	7,5	< 0.10	11	21	< 0.1
S11	07/03/2011	1,0-2,0	89,12	9,26	0,2	10,3	< 0.50	4,3	0,26	0,26	17	< 0.2	0,3	13	8,6	6,8	< 0.10	24	24	< 0.1
S11	07/03/2011	2,0-3,0	91,21	9,25	0,28	9,9	< 0.50	20	< 0.01	0,39	7,4	< 0.2	0,5	4,7	3,1	0,13	< 0.10	22	9,5	< 0.1
S11	07/03/2011	3,0-4,0	94,4	9,3	0,06	8,3	< 0.50	19	< 0.01	0,39	9,4	< 0.2	0,5	6,9	2,7	2,7	< 0.10	27	8,5	< 0.1
S11	07/03/2011	4,0-5,0	83,86	8,94	0,12	14,5	< 0.50	8,4	0,13	0,26	29	< 0.2	0,2	48	5,9	8,6	< 0.10	22	47	< 0.1
S12	21/02/2011	0,1-1,0	89,44	9,05	0,25	10	< 0.10	< 0.10	< 0.01	0,26	20	< 0.2	< 0.10	17	13	6,5	< 0.10	22	22	< 0.1
S12	02/03/2011	1,0-2,0	92,69	8,39	0,9	7,4	< 0.50	10	0,39	0,26	69	0,26	< 0.10	70	22	39	< 0.10	31	61	< 0.1
S12	02/03/2011	2,0-3,0	78,63	8,4	2,3	23,6	< 0.50	7,8	< 0.10	0,65	31	< 0.2	< 0.10	23	650	230	< 0.10	26	230	< 0.1
S12	02/03/2011	3,0-4,0	74,86	8,45	2	18,3	< 0.50	5,1	< 0.10	0,26	20	< 0.2	< 0.10	13	190	130	< 0.10	26	88	< 0.1
S12	02/03/2011	4,0-5,0	61,04	8,49	3	14,8	< 0.50	6,9	< 0.10	< 0.10	13	< 0.2	< 0.10	13	2,7	0,5	< 0.10	14	10	< 0.1
S12	02/03/2011	5,0-6,0	83,81	8,55	0,16	13,2	< 0.50	6,2	0,39	< 0.10	66	< 0.2	< 0.10	55	13	18	< 0.10	55	39	< 0.1
S13	21/02/2011	0,1-0,8	86,97	9,15	0,9	9,2	< 0.10	< 0.10	< 0.01	0,52	19	< 0.2	< 0.10	12	120	200	< 0.10	23	99	< 0.1
S13	02/03/2011	1,0-2,0	96,01	8,71	0,2	10,2	< 0.50	29	< 0.10	0,26	7,8	< 0.2	< 0.10	3,1	2,6	2,5	< 0.10	19	4,3	< 0.1
S13	02/03/2011	2,0-3,0	88,74	8,7	0,1	9,1	< 0.50	9,4	< 0.10	< 0.10	8,5	< 0.2	< 0.10	3,9	2	< 0.12	< 0.10	10	5,2	< 0.1
S13	02/03/2011	3,0-4,0	83,55	8,7	0,1	10,8	< 0.50	4,8	< 0.10	0,39	35	< 0.2	< 0.10	18	200	250	< 0.10	21	140	< 0.1
S13	02/03/2011	4,0-5,0	83,99	8,6	0,15	14,3	< 0.50	11	0,39	0,13	40	< 0.2	< 0.10	52	6,1	12	< 0.10	27	33	< 0.1
S14	23/02/2011	0,1-1,0	87,92	9,06	0,51	11,2	< 0.50	17	1,5	0,12	20	< 0.2	< 0.10	14	24	13	< 0.10	36	35	< 0.1
S14	07/03/2011	1,0-2,0	91,69	9,21	0,1	12,8	< 0.50	12	0,13	0,26	8,8	< 0.2	1,7	7,3	6,6	2,9	< 0.10	21	20	< 0.1
S14	07/03/2011	2,0-3,0	85,64	8,7	0,09	14,4	< 0.50	2,3	1,6	0,39	25	0,26	1,5	24	18	29	< 0.10	33	65	< 0.1
S14	07/03/2011	3,0-4,0	88,98	8,97	0,15	12,3	< 0.50	6,6	1	0,39	19	< 0.2	0,9	18	20	17	< 0.10	30	41	< 0.1
S14	07/03/2011	4,0-5,0	81,79	8,98	0,35	14,9	< 0.50	3	0,91	0,39	23	< 0.2	0,8	22	14	26	< 0.10	31	63	< 0.1
S14	07/03/2011	5,0-6,0	79,15	8,63	0,1	16,2	< 0.50	3,4	1,3	0,26	21	< 0.2	0,9	22	12	27	< 0.10	27	64	< 0.1
S14	07/03/2011	6,0-7,0	85,39	9,3	0,3	17	< 0.50	5,9	0,39	0,26	41	< 0.2	0,4	49	5,1	7,8	< 0.10	41	37	< 0.1
S15	21/02/2011	0,1-1,0	88,77	9,38	0,3	8,7	< 0.10	< 0.10	0,39	0,23	17	< 0.2	< 0.10	11	10	9	< 0.10	22	22	< 0.1
S15	19/10/2011	0,0-1,0	91,21	9,27	1,6	5,5	< 0.10	< 0.10	1	0,3	18	< 0.2	< 0.10	13	12	10	< 0.10	26	35	< 0.1
S15	19/10/2011	1,0-2,0	91,59	9,41	2,8	10	< 0.10	< 0.10	0,8	0,3	22	< 0.2	< 0.10	13	31	9,5	< 0.10	29	30	0,2
S15	19/10/2011	2,0-3,0	93,72	9,5	4,2	8	< 0.10	0,39	0,39	0,3	10	< 0.2	< 0.10	6,2	4,8	2	< 0.10	21	14	< 0.1
S15	19/10/2011	3,5-4,5	81,93	9,44	1,9	4,6	< 0.10	< 0.10	0,39	< 0.10	14	< 0.2	< 0.10	11	4	1	< 0.10	27	14	0,1
S15	19/10/2011	5,0-6,0	85,14	9,37	1,73	4,1	< 0.10	< 0.10	0,9	0,25	51	< 0.2	< 0.10	52	6,8	13	< 0.10	21	40	0,1
S16	21/02/2011	0,1-1,0	89,06	9,41	0,4	10,9	< 0.10	< 0.10	< 0.01	0,2	18	< 0.2	< 0.10	10	7,5	6,8	< 0.10	26	18	< 0.1
S16	08/03/2011	1,0-2,0	88,88	9,46	0,25	8,2	< 0.50	14	< 0.01	0,39	11	< 0.2	< 0.10	7,8	4,4	4	< 0.10	25	16	< 0.1
S16	08/03/2011	2,0-3,0	94,28	9,54	0,13	8,1	< 0.50	13	< 0.01	0,26	6,2	< 0.2	< 0.10	3,3	1,4	2	< 0.10	18	5,9	< 0.1
S16	08/03/2011	3,0-4,0	85,22	9,33	0,25	10	< 0.50	13	< 0.01	0,39	15	< 0.2	< 0.10	15	4,6	11	< 0.10	24	17	< 0.1
S16	08/03/2011	4,0-5,0	85,09	9,07	0,17	15,1	< 0.50	< 0.10	0,39	0,13	47	< 0.2	3,8	65	5,3	10	< 0.10	38	44	< 0.1
S17	21/02/2011	0,1-1,0	89,15	9,47	0,35	11,6	< 0.10	< 0.10	< 0.01	0,2	14	< 0.2	< 0.10	8	5,6	2,9	< 0.10	20	17	< 0.1
S17	03/03/2011	1,0-2,0	99,21	8,88	0,26	7	< 0.10	7,2	0,26	< 0.10	5,3	< 0.2	< 0.10	3,8	2	0,13	< 0.10	4	4,5	< 0.1
S17	03/03/2011	2,0-3,0	92,73	9,02	0,27	9,4	< 0.10	17	0,13	0,13	13	< 0.2	< 0.10	8,6	4,8	3,6	< 0.10	18	13	< 0.1
S17	03/03/2011	3,0-4,0	86,64	8,95	0,1	12	< 0.10	4	0,26	< 0.10	16	< 0.2	< 0.10	8,5	2,7	6,1	< 0.10	10	5	< 0.1
S17	03/03/2011	4,0-5,0	82,92	9,07	0,06	13,5	< 0.10	7,8	0,39	0,13	36	< 0.2	< 0.10	52	5,6	11	< 0.10	39	32	< 0.1
S18	21/02/2011	0,1-1,0	89,63	9,31	0,3	12,8	< 0.10	< 0.10	0,65	0,26	17	< 0.2	< 0.10	10	11	7,3	< 0.10	24	20	< 0.1
S18	03/03/2011	1,0-2,0	90,19	9,01	0,35	9,5	< 0.10	3,5	5,2	< 0.10	11	< 0.2	< 0.10	6,1	11	7	< 0.10	10	7	< 0.1
S18	03/03/2011	2,0-3,0	89,27	8,85	0,08	12,2	< 0.10	3,5	1,2	< 0.10	13	0,2	< 0.10	9	4	6	< 0.10	12	7	< 0.1
S18	03/03/2011	3,0-4,0	84,84	8,85	0,15	10,1	< 0.10	3,8	0,39	< 0.10	38	0,2	< 0.10	34	3	9	< 0.10	18	11	< 0.1

Tabella 1: Risultati analitici sui campioni di terreno - Area nuovi serbatoi

PUNTO CAMPIONAMENTO	DATA	PROFONDITA'	RESIDUO SECCO A 105°C	Ph	CARBONIO ORGANICO	CAPACITA DI SCAMBIO CATIONICO	ANTIMONIO	ARSENICO	BERILLIO	CADMIO	CROMO	CROMO ESAVALENTE	MERCURIO	NICHEL	PIOMBO	RAME	SELENIO	VANADIO	ZINCO	CIANURI LIBERI
		m	%		% s.s.	meq/100g	mg/kg s.s.	mg/kg s.s.	mg/kg s.s.	mg/kg s.s.	mg/kg s.s.	mg/kg s.s.	mg/kg s.s.	mg/kg s.s.	mg/kg s.s.	mg/kg s.s.	mg/kg s.s.	mg/kg s.s.	mg/kg s.s.	mg/kg s.s.
CSC D.Lgs.152/06 Parte Quarta, Titolo V, Colonna B, Tabella 1, Allegato 5, Siti ad uso COMMERCIALE / INDUSTRIALE							**30**	**50**	**10**	**15**	**800**	**15**	**5**	**500**	**1000**	**600**	**15**	**250**	**1500**	**100**
S18	03/03/2011	4,0-5,0	80,54	8,95	0,1	10,1	< 0.10	4	0,5	< 0.10	39	< 0.2	< 0.10	22	2,2	4,2	< 0.10	22	6,5	< 0.1
S18	03/03/2011	5,0-6,0	85,83	9	0,05	15,5	< 0.10	2	0,39	< 0.10	62	< 0.2	< 0.10	40	2,6	12	< 0.10	28	10	< 0.1
S19	21/02/2011	0,1-1,0	89,94	9,14	0,3	10,2	< 0.10	< 0.10	0,39	0,26	20	< 0.2	< 0.10	13	14	12	< 0.10	26	27	< 0.1
S19	03/03/2011	1,0-2,0	92,92	8,99	0,21	11,6	< 0.10	7,3	0,78	< 0.10	12	< 0.2	< 0.10	10	11	8,5	< 0.10	10	19	< 0.1
S19	03/03/2011	2,0-3,0	94,26	9,07	0,23	10,1	< 0.10	12	0,39	< 0.10	13	< 0.2	< 0.10	7	5,7	3,5	< 0.10	11	14	< 0.1
S19	03/03/2011	3,0-4,0	93,93	9,15	0,05	9,9	< 0.10	7,3	0,13	< 0.10	8,6	< 0.2	< 0.10	6,2	4,2	3	< 0.10	7,5	11	< 0.1
S19	03/03/2011	4,0-5,0	89,13	9,08	0,07	10	< 0.10	3,9	0,52	< 0.10	30	< 0.2	< 0.10	27	5,6	5,5	< 0.10	17	25	< 0.1
S19	03/03/2011	5,0-6,0	94,89	9,13	0,1	7,6	< 0.10	6,7	0,13	< 0.10	11	< 0.2	< 0.10	5,9	2	1	< 0.10	10	5	< 0.1
S19	03/03/2011	6,0-7,0	96,98	9,17	0,15	8,3	< 0.10	5,9	< 0.01	< 0.10	8,5	< 0.2	< 0.10	3,9	1	0,5	< 0.10	10	5	< 0.1
S19	03/03/2011	7,0-8,0	95,36	9,06	0,2	7,4	< 0.10	8	< 0.01	< 0.10	7	< 0.2	< 0.10	3,6	0,78	< 0.12	< 0.10	10	3	< 0.1
S19	03/03/2011	8,0-9,0	93,76	9,08	0,15	9,4	< 0.10	3,5	< 0.01	< 0.10	9,1	< 0.2	< 0.10	6	1	< 0.12	< 0.10	8,5	3	< 0.1
S19	03/03/2011	9,0-10,0	81,97	9,21	0,1	16	< 0.10	2	0,5	< 0.10	47	< 0.2	< 0.10	39	3	12	< 0.10	21	15	< 0.1
S20	28/02/2011	0,1-1,0	89,7	8,22	0,38	9,4	< 0.50	3,8	0,52	< 0.10	13	< 0.2	< 0.10	9,2	4,2	4,9	< 0.10	15	17	< 0.1
S20	08/03/2011	1,0-2,0	84,3	9,2	0,35	9,9	< 0.50	5,5	0,26	0,26	22	< 0.2	0,3	19	20	9,9	< 0.10	26	34	< 0.1
S20	08/03/2011	2,0-3,0	89,35	9,32	0,3	11	< 0.50	3	0,26	0,26	24	< 0.2	1,4	17	20	11	< 0.10	31	36	< 0.1
S20	08/03/2011	3,0-4,0	95,48	8,4	0,09	8,3	< 0.50	21	< 0.01	0,78	10,5	< 0.2	< 0.10	5,1	4,3	2,9	< 0.10	22	15	< 0.1
S20	08/03/2011	4,0-5,0	92,7	9,5	0,3	7,9	< 0.50	15	< 0.01	0,39	7,9	< 0.2	4	4,6	3,4	2,9	< 0.10	21	8,6	< 0.1
S20	08/03/2011	5,0-6,0	90,27	9,32	0,24	8,9	< 0.50	12	0,13	0,26	11	< 0.2	0,4	7,5	7,8	6,2	< 0.10	22	16	< 0.1
S20	08/03/2011	6,0-7,0	76,77	9,16	0,33	11,7	< 0.50	2	0,26	0,26	27	< 0.2	0,4	28	99	125	< 0.10	26	112	< 0.1
S20	08/03/2011	7,0-8,0	78,97	9,2	0,15	10,9	< 0.50	6,5	0,39	0,26	18	< 0.2	0,2	15	30	30	< 0.10	24	43	< 0.1
S20	08/03/2011	8,0-9,0	85,69	9,04	0,1	9	< 0.50	9,9	< 0.01	0,26	7,7	< 0.2	0,1	5,9	2,7	2,7	< 0.10	18	18	< 0.1
S21	21/02/2011	0,1-1,0	86,37	9,24	0,5	10,9	< 0.10	< 0.10	0,7	0,2	23	< 0.2	< 0.10	13	12	11	< 0.10	33	23	< 0.1
S21	08/03/2011	1,0-2,0	91,09	9,34	0,23	10,5	< 0.50	17	0,26	0,39	8,6	< 0.2	< 0.10	6,2	4,3	4,8	< 0.10	21	15	< 0.1
S21	08/03/2011	2,0-3,0	92,81	9,43	0,25	10,2	< 0.50	10	0,1	0,28	8,8	< 0.2	< 0.10	4,8	1,7	2,1	< 0.10	24	8,1	< 0.1
S21	08/03/2011	3,0-4,0	79,16	9,07	0,55	10,8	< 0.50	12	0,26	0,26	28	< 0.2	< 0.10	28	5,1	5,5	< 0.10	37	32	< 0.1
S21	08/03/2011	4,0-5,0	83,99	9,13	0,28	15,3	< 0.50	6,1	0,39	0,26	48	< 0.2	< 0.10	54	4,9	9	< 0.10	41	40	< 0.1
S22	22/02/2011	0,1-1,0	91,08	9,15	0,2	8	< 0.50	11	0,5	< 0.10	26	< 0.2	< 0.10	21	13	7,7	< 0.10	31	42	< 0.1
S22	10/03/2011	1,0-2,0	88,77	8,97	0,11	6,7	< 0.50	< 0.10	0,13	0,13	19	< 0.2	< 0.10	15	7,3	25	< 0.10	22	28	< 0.1
S22	10/03/2011	2,0-3,0	90,76	9,17	0,1	6,5	< 0.50	10	< 0.01	0,13	7,9	0,78	< 0.10	6	2,6	0,65	4,9	15	9,9	< 0.1
S22	10/03/2011	3,0-4,0	90,27	8,84	0,13	9,1	< 0.50	15	< 0.01	0,26	8,1	< 0.2	< 0.10	6,6	3	0,5	3,3	16	11	< 0.1
S22	10/03/2011	4,0-5,0	89,47	9,08	0,065	11,8	< 0.50	< 0.10	0,24	0,17	23	< 0.2	< 0.10	27	4,1	7,4	< 0.10	27	22	< 0.1
S23	22/02/2011	0,1-1,0	90,73	9,13	0,36	7,6	0,6	10	0,65	< 0.10	20	< 0.2	< 0.10	17	11	7,2	< 0.10	26	37	< 0.1
S23	18/10/2011	0,0-1,0	96,19	9,34	2,2	8,5	< 0.10	4	0,7	0,25	21	< 0.2	< 0.10	14	9	6,1	< 0.10	26	44	< 0.1
S23	18/10/2011	1,0-2,0	92,07	9,47	0,99	6,4	< 0.10	6,5	0,39	0,25	11	< 0.2	< 0.10	8,7	5	1,3	< 0.10	17	34	< 0.1
S23	18/10/2011	2,0-3,0	90,32	9,64	3,65	n.d.	< 0.10	3,9	0,39	0,25	9	< 0.2	< 0.10	5,1	3,8	0,5	< 0.10	16	13	0,1
S23	18/10/2011	3,0-3,5	88,17	9,67	1,7	n.d.	< 0.10	5,2	0,26	0,15	6	< 0.2	< 0.10	3	2,6	0,5	< 0.10	10	8	< 0.1
S23	18/10/2011	4,0-5,0	84,81	9,21	1,44	n.d.	< 0.10	7,8	0,9	0,22	47	< 0.2	< 0.10	50	5,1	8,5	< 0.10	39	33	< 0.1
S24	22/02/2011	0,1-1,0	86,36	9,17	0,27	8,9	0,8	17	1,2	< 0.10	21	0,26	0,35	14	21	14	< 0.10	38	43	< 0.1
S24	10/03/2011	1,0-2,0	85,06	8,68	0,27	10,4	< 0.50	8,7	0,78	0,26	20	< 0.2	0,3	15	13	11	< 0.10	30	26	< 0.1
S24	10/03/2011	2,0-3,0	75,46	8,87	0,55	10,3	< 0.50	21	0,26	0,39	40	1,2	0,2	30	5,1	2,6	< 0.10	51	26	< 0.1
S24	10/03/2011	3,0-4,0	83,69	9,12	0,15	11,2	< 0.50	3	0,26	0,13	48	< 0.2	< 0.10	45	4,6	4,7	< 0.10	64	32	< 0.1
S24	10/03/2011	4,0-5,0	84,76	9,08	0,15	19,2	< 0.50	2	0,52	0,13	58	< 0.2	0,1	51	5,1	11	< 0.10	49	39	< 0.1
S25	22/02/2011	0,1-1,0	86,62	9,07	0,36	7,9	1,5	18	1,3	< 0.10	21	< 0.2	0,2	14	22	16	< 0.10	39	38	< 0.1
S25	09/03/2011	1,0-2,0	91,88	8,98	0,15	8,8	< 0.50	9,6	< 0.01	0,13	5,3	< 0.2	0,4	2,7	1,6	4,7	3,9	17	5,6	< 0.1
S25	09/03/2011	2,0-3,0	92,75	9,13	0,11	6,2	< 0.50	21	< 0.01	0,39	7	3,3	0,3	4,2	2,5	1	5,7	24	7,3	< 0.1
S25	09/03/2011	3,0-4,0	86,2	9,02	0,14	11	< 0.50	< 0.10	0,91	0,15	19	0,3	0,7	16	7	8,3	< 0.10	26	25	< 0.1
S25	09/03/2011	4,0-5,0	84,58	9,18	0,12	13,1	< 0.50	< 0.10	0,78	0,13	16	0,65	0,1	13	7,5	8,2	< 0.10	23	22	< 0.1
S25	09/03/2011	5,0-6,0	87,32	9,28	0,16	10,9	< 0.50	< 0.10	0,26	< 0.10	13	4	< 0.10	11	4,8	6	< 0.10	19	18	< 0.1
S25	09/03/2011	6,0-7,0	91,49	9,26	0,14	9,9	< 0.50	< 0.10	< 0.01	< 0.10	4,6	1	< 0.10	4	2,3	1,2	2,9	8,5	13	< 0.1
S25	09/03/2011	7,0-8,0	92,47	9,27	0,1	10,1	< 0.50	< 0.10	< 0.01	< 0.10	5,3	1,3	< 0.10	3,4	2,3	0,8	12	9,4	9,6	< 0.1
S25	09/03/2011	8,0-9,0	93,45	9,31	0,17	12,3	< 0.50	< 0.10	< 0.01	< 0.10	5,2	2,2	< 0.10	4,9	0,91	87	4,9	5,9	43	< 0.1
S25	09/03/2011	9,0-10,0	80,96	8,7	0,11	17,7	< 0.50	< 0.10	0,5	< 0.10	46	1,3	0,3	53	4,6	8,7	< 0.10	29	35	< 0.1
S26	21/02/2011	0,1-1,0	86	9,28	0,26	11,1	< 0.10	< 0.10	0,65	0,13	17	< 0.2	< 0.10	11	7,7	7,5	< 0.10	21	20	< 0.1
S26	10/03/2011	1,0-2,0	82,51	8,97	0,14	9,6	< 0.50	< 0.10	0,72	0,14	19	0,52	< 0.10	16	12	11	< 0.10	27	33	< 0.1
S26	10/03/2011	2,0-3,0	83,36	8,91	0,17	11,8	< 0.50	< 0.10	0,91	0,15	16	< 0.2	< 0.10	13	8,9	7,8	< 0.10	23	21	< 0.1
S26	10/03/2011	3,0-4,0	84,39	8,75	0,34	11,6	< 0.50	< 0.10	1	0,26	21	< 0.2	< 0.10	16	12	17	< 0.10	29	36	< 0.1
S26	10/03/2011	4,0-5,0	90,34	8,88	0,19	6,2	< 0.50	17	< 0.01	0,27	6,9	< 0.2	< 0.10	4	1,1	0,61	4,8	17	8	< 0.1
S26	10/03/2011	5,0-6,0	94,45	9,17	0,05	7,7	< 0.50	37	< 0.01	0,6	8,9	< 0.2	< 0.10	4	2	1,4	4,5	28	9	< 0.1
S26	10/03/2011	6,0-7,0	89,95	9,15	0,28	9,1	< 0.50	15	< 0.01	0,26	8,6	< 0.2	< 0.10	4,8	1,7	0,78	2,3	17	13	< 0.1
S26	10/03/2011	7,0-8,0	84,21	9,25	0,19	12,3	< 0.50	< 0.10	< 0.01	< 0.10	59	< 0.2	< 0.10	45	3,9	6,4	< 0.10	55	34	< 0.1
S27	22/02/2011	0,1-1,0	90,71	8,95	0,37	8,1	< 0.50	12	0,8	0,13	23	< 0.2	< 0.10	22	16	12	< 0.10	29	40	< 0.1
S27	10/03/2011	1,0-2,0	91,51	8,93	0,15	9,8	< 0.50	12	0,26	0,26	21	< 0.2	< 0.10	17	8,7	8,2	< 0.10	28	24	< 0.1

Tabella 1: Risultati analitici sui campioni di terreno - Area nuovi serbatoi

PUNTO CAMPIONAMENTO	DATA	PROFONDITA'	RESIDUO SECCO A 105°C	Ph	CARBONIO ORGANICO	CAPACITA DI SCAMBIO CATIONICO	ANTIMONIO	ARSENICO	BERILLIO	CADMIO	CROMO	CROMO ESAVALENTE	MERCURIO	NICHEL	PIOMBO	RAME	SELENIO	VANADIO	ZINCO	CIANURI LIBERI
		m	%		% s.s.	meq/100g	mg/kg s.s.	mg/kg s.s.	mg/kg s.s.	mg/kg s.s.	mg/kg s.s.	mg/kg s.s.	mg/kg s.s.	mg/kg s.s.	mg/kg s.s.	mg/kg s.s.	mg/kg s.s.	mg/kg s.s.	mg/kg s.s.	mg/kg s.s.
CSC D.Lgs.152/06 Parte Quarta, Titolo V, Colonna B, Tabella 1, Allegato 5, Siti ad uso COMMERCIALE / INDUSTRIALE							**30**	**50**	**10**	**15**	**800**	**15**	**5**	**500**	**1000**	**600**	**15**	**250**	**1500**	**100**
S27	10/03/2011	2,0-3,0	93,83	9,3	0,07	11,5	< 0.50	2	0,52	0,13	25	0,39	< 0.10	14	31	11	< 0.10	30	28	< 0.1
S27	10/03/2011	3,0-4,0	86,54	8,87	0,07	9,6	< 0.50	3	0,26	0,13	25	2,3	< 0.10	28	7,2	8,6	< 0.10	26	25	< 0.1
S27	10/03/2011	4,0-5,0	95,09	9,17	0,14	9,7	< 0.50	12	< 0.01	0,26	11	0,78	< 0.10	5,6	2,6	0,78	4,2	32	11	< 0.1
S27	10/03/2011	5,0-6,0	96,82	9,29	0,1	9,3	< 0.50	15	< 0.01	0,26	7,9	2,2	< 0.10	4,4	1,7	< 0.10	5,1	21	7,7	< 0.1
S27	10/03/2011	6,0-7,0	96,75	9,3	0,15	9,4	< 0.50	20	< 0.01	0,39	6,5	1,2	< 0.10	3,4	1,2	< 0.10	7,2	20	6,9	< 0.1
S27	10/03/2011	7,0-8,0	96,09	9,26	0,1	10,9	< 0.50	19	< 0.01	0,26	6	1,2	< 0.10	2,9	0,65	< 0.10	3,5	18	4,9	< 0.1
S27	10/03/2011	8,0-9,0	92,11	9,27	0,1	11,8	< 0.50	11	< 0.01	0,13	8,6	< 0.2	< 0.10	6	0,78	< 0.10	2,9	18	6,8	< 0.1
S27	10/03/2011	9,0-10,0	82,16	9,25	0,09	17,8	< 0.50	2	0,52	< 0.10	56	2,1	< 0.10	45	4,4	10	< 0.10	46	36	< 0.1
S28	24/02/2011	0,1-1,0	82,55	9,27	0,2	14,2	< 0.50	6,1	2,9	0,26	21	< 0.2	< 0.10	17	16	14	< 0.10	35	47	< 0.1
S28	15/03/2011	1,0-2,0	84,62	8,89	0,35	11,7	< 0.10	2	1,2	0,26	22	3,8	12	17	15	11	< 0.10	27	195	< 0.1
S28	15/03/2011	2,0-3,0	88,06	8,9	0,1	15	< 0.10	2,3	< 0.01	0,26	18	0,26	9,1	12	7,8	7,3	< 0.10	22	30	< 0.1
S28	15/03/2011	3,0-4,0	94,78	9,02	0,09	7,8	< 0.10	3	< 0.01	< 0.10	5,6	< 0.2	1,3	3,6	2	70	< 0.10	7,7	45	< 0.1
S28	15/03/2011	4,0-5,0	76,36	9,14	0,08	9,3	< 0.10	1	< 0.01	0,13	17	< 0.2	9	14	4,3	28	< 0.10	17	27	< 0.1
S28	15/03/2011	5,0-6,0	80,48	8,92	0,18	17,1	< 0.10	1,8	< 0.01	0,26	55	< 0.2	0,3	58	6,8	11	< 0.10	44	54	< 0.1
S29	25/02/2011	0,1-1,0	78,74	8,52	0,4	13,7	< 0.50	3,1	1,3	0,13	19	< 0.2	< 0.10	16	9,1	9	< 0.10	27	38	< 0.1
S29	14/03/2011	1,0-2,0	83,56	8,9	0,085	9,6	< 0.50	3,1	1,8	< 0.10	25	0,39	0,13	18	11	7,5	< 0.10	32	72	< 0.1
S29	14/03/2011	2,0-3,0	90,07	9,22	0,08	6,5	< 0.50	8,1	< 0.01	0,13	16	0,9	0,13	10	3,4	3	< 0.10	20	23	< 0.1
S29	14/03/2011	3,0-4,0	94,44	9,1	0,08	6,3	< 0.50	8,7	< 0.01	< 0.10	9,5	0,8	0,13	7	2,3	11	< 0.10	11	21	< 0.1
S29	14/03/2011	4,0-5,0	90,69	9,06	0,13	7,7	< 0.50	10	< 0.01	< 0.10	26	0,3	0,13	29	2	385	< 0.10	18	205	< 0.1
S29	14/03/2011	5,0-6,0	81,71	8,62	0,15	12,1	< 0.50	2,5	< 0.01	< 0.10	100	0,5	< 0.10	95	5,2	13	< 0.10	86	70	< 0.1
S30	28/02/2011	0,1-1,0	86,68	8,42	0,64	9,9	< 0.50	3	1,3	< 0.10	18	< 0.2	0,1	11	7,4	14	< 0.10	25	15	<0,1
S30	14/03/2011	1,0-2,0	84,9	9,02	0,04	12,1	< 0.50	13	2,9	< 0.10	39	0,26	< 0.10	33	18	13	< 0.10	59	77	< 0.1
S30	14/03/2011	2,0-3,0	85,89	8,41	0,06	13,3	< 0.50	3	1,7	< 0.10	23	4	< 0.10	19	8,6	6	< 0.10	27	42	< 0.1
S30	14/03/2011	3,0-4,0	85,94	8,74	0,12	12,6	< 0.50	8,5	0,39	< 0.10	20	0,39	< 0.10	13	4,3	1,3	< 0.10	23	25	< 0.1
S30	14/03/2011	4,0-5,0	91,43	8,68	0,06	7,3	< 0.50	12	< 0.01	< 0.10	7	0,39	< 0.10	8,5	3	25	< 0.10	11	30	< 0.1
S30	14/03/2011	5,0-6,0	92,62	8,82	0,06	6,4	< 0.50	8	< 0.01	< 0.10	14	< 0.2	< 0.10	11	3,4	3,3	< 0.10	13	16	< 0.1
S30	14/03/2011	6,0-7,0	81,47	7,88	0,13	12,9	< 0.50	11	1,3	< 0.10	92	< 0.2	< 0.10	98	5,3	13	< 0.10	6,7	6,8	< 0.1
S30	14/03/2011	7,0-8,0	78,54	7,45	0,13	16,2	< 0.50	8	1,2	< 0.10	87	0,26	< 0.10	78	5,9	20	< 0.10	75	73	< 0.1
S31	23/02/2011	0,1-1,0	88,57	8,94	0,4	9,1	< 0.50	16	1,2	0,13	30	< 0.2	0,2	20	20	12	< 0.10	43	42	< 0.1
S31	29/03/2011	1,0-2,0	81,99	9,25	0,52	8,4	< 0.50	4,9	0,9	0,13	17	< 0.2	0,26	13	7,4	15	< 0.10	20	18	< 0.1
S31	29/03/2011	2,0-3,0	90,74	9,35	0,19	6,2	< 0.50	2,9	< 0.01	< 0.10	10	< 0.2	< 0.10	6,2	2	2,7	< 0.10	11	9,5	< 0.1
S31	29/03/2011	3,0-4,0	85,26	9,35	0,65	7,2	< 0.50	3	0,13	< 0.10	6,9	< 0.2	< 0.10	4,3	1,6	2,3	< 0.10	12	6,1	< 0.1
S31	29/03/2011	4,0-5,0	92,94	9,45	0,41	9,3	< 0.50	8,7	< 0.01	0,26	7,5	< 0.2	< 0.10	2,9	0,78	0,26	< 0.10	14	7,2	< 0.1
S31	29/03/2011	5,0-6,0	90,57	9,19	0,12	15,5	< 0.50	4,7	0,26	0,13	35	< 0.2	< 0.10	37	4	14	< 0.10	27	33	< 0.1
S32	23/02/2011	0,1-1,0	80,05	8,66	1,5	13,6	< 0.50	10	1,3	0,2	39	< 0.2	0,2	31	31	20	< 0.10	48	65	< 0.1
S32	29/03/2011	1,0-2,0	82,13	9,12	0,58	7,9	< 0.50	4,9	0,26	0,13	17	< 0.2	0,26	13	6,2	8,7	< 0.10	20	21	< 0.1
S32	29/03/2011	2,0-3,0	74,09	9,35	0,4	7,6	< 0.50	2,9	0,26	< 0.10	7,2	< 0.2	< 0.10	4,8	1,7	1,3	< 0.10	11	7,4	< 0.1
S32	29/03/2011	3,0-4,0	91,41	9,37	0,29	9,2	< 0.50	2,9	< 0.01	< 0.10	5,2	< 0.2	< 0.10	3	0,65	0,26	< 0.10	5,7	4	< 0.1
S32	29/03/2011	4,0-4,6	84,56	9,47	0,29	6,2	< 0.50	4,9	< 0.01	< 0.10	5,6	< 0.2	< 0.10	4,1	1	9,1	< 0.10	5,5	5,9	< 0.1
S32	29/03/2011	4,6-5,0	81,73	9,48	0,13	11,3	< 0.50	6,2	0,65	0,13	40	0,78	< 0.10	40	3,3	12	< 0.10	30	21	< 0.1
S32	29/03/2011	5,0-6,0	81	9,14	0,032	5,7	< 0.50	5,8	0,39	< 0.10	39	0,9	< 0.10	38	3,3	11	< 0.10	25	24	< 0.1
S33	23/02/2011	0,1-1,0	88,8	9,37	0,23	9,2	< 0.50	8	1,5	0,13	17	< 0.2	< 0.10	21	13	11	< 0.10	30	38	< 0.1
S33	28/03/2011	1,0-2,0	87,06	9,29	0,22	4,7	< 0.50	3	0,9	< 0.10	17	< 0.2	0,26	10	5,2	7,9	< 0.10	21	18	< 0.1
S33	28/03/2011	2,0-3,0	90,05	9,42	0,057	8,8	< 0.50	3,9	< 0.01	< 0.10	11	< 0.2	< 0.10	5,5	2,1	5,1	< 0.10	11	16	< 0.1
S33	28/03/2011	3,0-4,0	91,78	9,35	0,11	6,4	< 0.50	2,5	< 0.01	< 0.10	4,4	< 0.2	< 0.10	3,6	1	2,1	< 0.10	5,5	5,7	< 0.1
S33	28/03/2011	4,0-5,0	82,54	9,13	0,071	6,7	< 0.50	5,7	0,39	0,13	50	< 0.2	< 0.10	48	5,5	17	< 0.10	6	32	< 0.1
S33	28/03/2011	5,0-6,0	80,98	8,98	0,12	15,3	< 0.50	5	0,78	< 0.10	51	< 0.2	< 0.10	41	4,2	10	< 0.10	33	30	< 0.1
S34	28/02/2011	0,1-1,0	84,07	8,72	0,25	11,9	< 0.50	1,2	1,3	< 0.10	15	< 0.2	< 0.10	8,3	3,6	9,9	< 0.10	20	14	<0,1
S34	25/03/2011	1,0-2,0	84,68	9,03	0,076	12,3	< 0.50	3,3	< 0.01	0,13	20	0,78	< 0.10	14	8	16	< 0.10	26	36	< 0.1
S34	25/03/2011	2,0-3,0	95,45	9,38	0,07	8,3	< 0.50	4,4	< 0.01	< 0.10	5,7	1,2	< 0.10	3,5	1,3	1	< 0.10	6,9	6,5	< 0.1
S34	25/03/2011	3,0-4,0	96,69	9,44	0,09	7,2	< 0.50	1,4	< 0.01	< 0.10	4,4	< 0.2	< 0.10	3,5	0,65	0,52	< 0.10	4	6,5	< 0.1
S34	25/03/2011	4,0-4,2	92,13	9,39	0,06	7,3	< 0.50	0,8	< 0.01	< 0.10	5,3	< 0.2	< 0.10	4,7	1,3	4,9	< 0.10	4,2	7,3	< 0.1
S34	25/03/2011	4,2-5,0	81,01	9,02	0,09	5,1	< 0.50	7,9	0,39	0,13	36	< 0.2	< 0.10	42	5,9	11	< 0.10	20	26	< 0.1
S34	25/03/2011	5,0-6,0	82,17	9,06	0,15	17,4	< 0.50	5	0,26	< 0.10	36	< 0.2	< 0.10	43	6,4	13	< 0.10	29	27	< 0.1
S35	23/02/2011	0,1-1,0	82,04	9,26	0,4	13	< 0.50	6	2,6	0,2	25	0,2	< 0.10	20	17	13	< 0.10	36	44	< 0.1
S35	25/03/2011	1,0-2,0	84,07	9,18	0,065	10,6	< 0.50	3	< 0.01	0,13	21	< 0.2	< 0.10	15	9,2	14	< 0.10	26	36	< 0.1
S35	25/03/2011	2,0-3,0	94,82	9,44	0,051	9,2	< 0.50	2,5	< 0.01	< 0.10	4,7	< 0.2	< 0.10	5,6	1,3	2,4	< 0.10	7,2	8,2	< 0.1
S35	25/03/2011	3,0-4,0	92,52	9,41	0,064	7,1	< 0.50	0,5	< 0.01	< 0.10	5,7	< 0.2	< 0.10	7,5	1,8	5,2	< 0.10	5,5	9,2	< 0.1
S35	25/03/2011	4,0-5,0	81,07	8,96	0,062	17,4	< 0.50	1	0,39	0,13	39	< 0.2	< 0.10	53	7,2	17	< 0.10	27	42	< 0.1
S36	24/02/2011	0,1-1,0	80,02	8,74	0,57	13,6	< 0.50	8,3	2,3	0,2	30	< 0.2	< 0.10	21	20	19	< 0.10	39	9,1	< 0.1
S36	25/03/2011	1,0-2,0	83,91	9,02	0,23	10,2	< 0.50	3,9	1,3	0,13	9,2	< 0.2	0,26	9,6	8,3	6,8	< 0.10	14	20	< 0.1
S36	25/03/2011	2,0-3,0	88,7	9,17	0,18	7,8	< 0.50	3,4	< 0.01	< 0.10	6,6	< 0.2	< 0.10	4	1,5	2,2	< 0.10	6,7	9,1	< 0.1

Tabella 1: Risultati analitici sui campioni di terreno - Area nuovi serbatoi

PUNTO CAMPIONAMENTO	DATA	PROFONDITA'	RESIDUO SECCO A 105°C	Ph	CARBONIO ORGANICO	CAPACITA DI SCAMBIO CATIONICO	ANTIMONIO	ARSENICO	BERILLIO	CADMIO	CROMO	CROMO ESAVALENTE	MERCURIO	NICHEL	PIOMBO	RAME	SELENIO	VANADIO	ZINCO	CIANURI LIBERI
		m	%		% s.s.	meq/100g	mg/kg s.s.	mg/kg s.s.	mg/kg s.s.	mg/kg s.s.	mg/kg s.s.	mg/kg s.s.	mg/kg s.s.	mg/kg s.s.	mg/kg s.s.	mg/kg s.s.	mg/kg s.s.	mg/kg s.s.	mg/kg s.s.	mg/kg s.s.
CSC D.Lgs.152/06 Parte Quarta, Titolo V, Colonna B, Tabella 1, Allegato 5, Siti ad uso COMMERCIALE / INDUSTRIALE							30	50	10	15	800	15	5	500	1000	600	15	250	1500	100
S36	25/03/2011	3,0-4,0	93,98	9,41	0,03	6,6	< 0.50	4,2	< 0.01	< 0.10	4,7	< 0.2	0,26	5	2,2	4	< 0.10	6,4	13	< 0.1
S36	25/03/2011	4,0-5,0	81,4	9	0,09	18,2	< 0.50	4,5	0,9	< 0.10	57	0,7	< 0.10	53	5,5	11	< 0.10	44	39	< 0.1
S37	25/02/2011	0,1-1,0	86,31	8,47	0,5	11,7	< 0.5	8,6	1,5	0,26	30	< 0.2	< 0.10	26	27	19	< 0.10	46	61	<0.1
S37	15/03/2011	1,0-2,0	84,37	8,68	0,7	12,3	< 0.10	7,5	0,39	0,26	25	< 0.2	3,7	26	44	20	< 0.10	39	160	< 0.1
S37	15/03/2011	2,0-3,0	83,99	8,81	0,16	17,8	< 0.10	4	0,13	0,26	19	< 0.2	3,5	17	11	12	< 0.10	24	43	< 0.1
S37	15/03/2011	3,0-4,0	84,1	8,84	0,21	15	< 0.10	2	0,26	0,26	17	0,52	< 0.10	14	7,4	6,4	< 0.10	23	26	< 0.1
S37	15/03/2011	4,0-5,0	83,68	9,1	0,05	17,1	< 0.10	3,5	< 0.01	0,26	83	20	< 0.10	70	6,6	9,9	< 0.10	74	54	< 0.1
S37	15/03/2011	5,0-6,0	79,81	8,63	0,25	11,2	< 0.10	1	0,52	< 0.10	42	0,26	3,1	65	7,4	11	< 0.10	15	55	< 0.1
S38	25/02/2011	0,1-1,0	84,45	8,51	0,33	15,2	< 0.50	3,4	0,91	0,13	22	< 0.2	< 0.10	18	14	13	< 0.10	27	39	< 0.1
S38	24/10/2011	0,0-1,0	89,27	8,62	1,72	n.d.	0,78	3	0,9	0,5	43	< 0.2	< 0.10	26	39	88	< 0.10	49	170	0,1
S38	24/10/2011	1,0-2,0	87,96	8,8	0,65	n.d.	0,52	3,5	1	0,39	26	< 0.2	< 0.10	20	19	25	< 0.10	40	35	0,1
S38	24/10/2011	2,0-3,0	83,24	8,81	1,68	n.d.	0,52	2,5	1,1	0,2	25	< 0.2	< 0.10	19	9	10	< 0.10	35	28	< 0.1
S38	24/10/2011	3,5-4,0	90,26	9,38	0,51	n.d.	< 0.10	1,8	0,39	0,2	20	< 0.2	< 0.10	11	6	7	< 0.10	21	21	0,1
S38	24/10/2011	4,0-5,0	93,46	9,14	0,43	n.d.	< 0.10	1	< 0.01	< 0.10	19	< 0.2	< 0.10	9	5	11	< 0.10	17	19	0,2
S38	24/10/2011	5,4-6,0	82,19	9,09	0,93	n.d.	0,65	1,9	0,52	0,2	66	< 0.2	< 0.10	60	7	12	< 0.10	59	40	< 0.1
S39	08/03/2011	0,0-1,0	94,83	9,3	0,15	8,8	< 0.50	< 0.10	0,1	< 0.10	7,5	< 0.2	0,2	7	3,5	3,3	< 0.10	10	13	< 0.1
S39	11/03/2011	1,0-2,0	89,6	8,75	0,12	12,1	< 0.50	1,5	0,39	< 0.10	14	< 0.2	0,18	12	8,5	6,2	< 0.10	17	58	< 0.1
S39	11/03/2011	2,0-3,0	94,4	8,61	0,085	8,2	< 0.50	3	< 0.01	< 0.10	11	< 0.2	0,1	6,5	3,1	3,6	< 0.10	10	11	< 0.1
S39	11/03/2011	3,0-4,0	93,69	9,18	0,16	10,9	< 0.50	1	< 0.01	< 0.10	10	< 0.2	< 0.10	7	3	9	< 0.10	10	14	< 0.1
S39	11/03/2011	4,0-5,0	84,58	8,75	0,13	16,4	< 0.50	1,5	0,65	< 0.10	13	< 0.2	< 0.10	10	6	7,8	< 0.10	16	21	< 0.1
S39	11/03/2011	5,0-6,0	82,51	8,76	0,2	17,3	< 0.50	2	1	< 0.10	14	< 0.2	< 0.10	13	6,3	7	< 0.10	17	21	< 0.1
S39	11/03/2011	6,0-7,0	96,69	9,16	0,24	10,8	< 0.50	3	< 0.01	< 0.10	17	< 0.2	< 0.10	7,9	2,1	105	< 0.10	17	13	< 0.1
S39	11/03/2011	7,0-8,0	94,35	9,33	0,065	9,9	< 0.50	0,5	< 0.01	< 0.10	5,9	< 0.2	< 0.10	4,2	2,6	1	< 0.10	8	9	< 0.1
S39	11/03/2011	8,0-9,0	93,19	8,6	0,05	6,8	< 0.50	0,5	< 0.01	< 0.10	7,6	< 0.2	< 0.10	5,5	2,6	2,3	< 0.10	7,4	10	< 0.1
S39	11/03/2011	9,0-10,0	81,24	8,98	0,085	18,2	< 0.50	3	0,26	< 0.10	47	< 0.2	0,13	56	6,9	11	< 0.10	36	41	< 0.1
S40	23/02/2011	0,1-1,0	81	9,2	0,45	12,3	0,9	8,7	1,3	0,13	27	< 0.2	< 0.10	22	20	13	< 0.10	34	64	< 0.1
S40	29/03/2011	1,0-2,0	82,38	9,16	0,15	7,9	< 0.50	4	0,65	0,13	18	< 0.2	0,39	13	13	25	< 0.10	18	23	< 0.1
S40	29/03/2011	2,0-3,0	86,96	9,19	0,275	8,8	< 0.50	3,4	0,78	< 0.10	19	< 0.2	0,52	11	5,2	8,6	< 0.10	21	15	< 0.1
S40	29/03/2011	3,0-4,0	86,97	9,09	0,27	10,9	< 0.50	4,7	< 0.01	0,13	25	< 0.2	0,78	15	6,7	16	< 0.10	31	21	< 0.1
S40	29/03/2011	4,0-5,0	84,69	9,09	0,38	6,7	< 0.50	7,7	< 0.01	0,13	8,2	< 0.2	< 0.10	6,9	1,3	13	< 0.10	31	8,8	< 0.1
S40	29/03/2011	5,0-6,0	79,2	8,9	0,17	5,1	< 0.50	6	0,39	< 0.10	46	< 0.2	< 0.10	39	2,7	14	< 0.10	30	23	< 0.1
S41	24/02/2011	0,1-1,0	86,07	9,25	0,26	11	< 0.50	7,5	1,7	0,15	22	< 0.2	< 0.10	17	13	10	< 0.10	30	39	< 0.1
S41	30/03/2011	1,0-2,0	93,85	9,43	0,033	7,1	< 0.50	2,9	< 0.01	< 0.10	7,5	< 0.2	< 0.10	3,9	0,78	1,3	< 0.10	8,2	4,7	< 0.1
S41	30/03/2011	2,0-3,0	93,8	9,41	0,084	4,4	< 0.50	0,78	< 0.01	< 0.10	4,7	< 0.2	< 0.10	2,3	0,52	2,3	< 0.10	5,6	5,2	< 0.1
S41	30/03/2011	3,0-4,0	92,76	9,46	0,34	4,8	< 0.50	1	< 0.01	< 0.10	3,4	< 0.2	< 0.10	2,7	0,65	0,26	< 0.10	3,8	3	< 0.1
S41	30/03/2011	4,0-5,0	81,02	8,92	0,062	13,7	< 0.50	2	0,52	< 0.10	47	< 0.2	< 0.10	39	2,7	10	< 0.10	31	21	< 0.1
S42	24/02/2011	0,1-1,0	85,53	9,45	0,12	16,4	< 0.50	6,4	1,7	0,2	20	< 0.2	< 0.10	17	13	11	< 0.10	30	34	< 0.1
S42	31/03/2011	1,0-2,0	95,16	9,74	0,07	7,8	< 0.50	5,2	< 0.01	< 0.10	13	0,39	0,3	8,2	2,2	1,4	< 0.10	16	12	< 0.1
S42	31/03/2011	2,0-3,0	91,82	9,48	0,7	5,4	< 0.50	2	< 0.01	< 0.10	5,6	0,52	0,2	5,3	210	6,2	< 0.10	6,8	8,6	< 0.1
S42	31/03/2011	3,0-4,0	88,83	9,5	0,02	5,1	< 0.50	2,5	< 0.01	< 0.10	9,1	0,52	0,5	7,5	2,7	0,78	< 0.10	4,8	9,4	< 0.1
S42	31/03/2011	4,0-5,0	79,06	8,71	0,03	16,1	< 0.50	3	0,78	< 0.10	58	< 0.2	0,9	68	8,2	19	< 0.10	31	35	< 0.1
S43	24/02/2011	0,1-1,0	83,57	9,34	0,3	12,8	< 0.50	6,1	2,1	0,13	20	< 0.2	< 0.10	18	14	10	< 0.10	27	34	< 0.1
S43	30/03/2011	1,0-2,0	94,15	9,49	0,088	4,6	< 0.50	2,3	< 0.01	< 0.10	4,7	< 0.2	2,8	3,1	1,2	4,3	< 0.10	8,1	3,8	< 0.1
S43	30/03/2011	2,0-3,0	95,51	9,5	0,071	4,6	< 0.50	2	< 0.01	< 0.10	3,3	< 0.2	< 0.10	2,1	0,78	1	< 0.10	4,2	3,4	< 0.1
S43	30/03/2011	3,0-4,0	93,83	9,49	0,135	6,5	< 0.50	1	< 0.01	< 0.10	4,7	< 0.2	< 0.10	2,9	0,65	0,39	< 0.10	4,4	3,3	< 0.1
S43	30/03/2011	4,0-5,0	79,85	9,16	0,32	13	< 0.50	1,5	< 0.01	< 0.10	7	< 0.2	< 0.10	3,9	0,9	1,3	< 0.10	5,2	3,1	< 0.1
S44	24/02/2011	0,1-1,0	84,25	9,3	0,3	13,2	< 0.50	5,9	2,5	0,2	21	< 0.2	< 0.10	17	16	11	< 0.10	31	56	< 0.1
S44	30/03/2011	1,0-2,0	85,95	9,5	0,041	10,8	< 0.50	3	< 0.01	< 0.10	9,6	< 0.2	0,78	3,9	1	1	< 0.10	9,8	5,1	< 0.1
S44	30/03/2011	2,0-3,0	92,08	9,47	0,136	17,2	< 0.50	1	< 0.01	< 0.10	5,7	< 0.2	< 0.10	4,6	0,65	1,3	< 0.10	4,3	2,9	< 0.1
S44	30/03/2011	3,0-4,0	89,99	9,5	0,34	5,5	< 0.50	1	0,26	< 0.10	27	< 0.2	< 0.10	26	2,1	8,1	< 0.10	16	11	< 0.1
S44	30/03/2011	4,0-5,0	79,45	8,98	0,03	19,8	< 0.50	1,9	1	< 0.10	67	< 0.2	< 0.10	35	1,8	11	< 0.10	49	18	< 0.1
S45	24/02/2011	0,1-1,0	84,15	9,05	0,2	11,1	< 0.50	8,8	3,6	0,19	30	< 0.2	< 0.10	26	25	13	< 0.10	42	49	< 0.1
S45	15/03/2011	1,0-2,0	82,48	8,76	0,2	7,3	< 0.10	12	2,2	0,52	45	< 0.2	3,3	58	110	82	< 0.10	66	770	< 0.1
S45	15/03/2011	2,0-3,0	76,77	9,12	0,23	15,9	< 0.10	5	0,52	0,26	16	< 0.2	< 0.10	15	9,2	10	< 0.10	19	33	< 0.1
S45	15/03/2011	3,0-4,0	90,98	9,16	0,15	8,7	< 0.10	7	0,26	0,13	17	< 0.2	0,7	11	7,5	17	< 0.10	21	26	< 0.1
S45	15/03/2011	4,0-5,0	82,95	8,95	0,13	15,7	< 0.10	3	0,91	0,26	78	24	1,9	72	7,9	15	< 0.10	67	65	< 0.1
S46	25/02/2011	0,1-1,0	84,33	8,33	0,65	11	< 0.5	8,2	1	0,23	31	< 0.2	< 0.10	26	22	17	< 0.10	46	59	< 0.1
S46	15/03/2011	1,0-2,0	81,13	8,84	0,1	18,4	< 0.10	8	0,91	0,26	16	1,8	< 0.10	14	7,2	8,2	< 0.10	160	33	< 0.1
S46	15/03/2011	2,0-3,0	81,35	8,8	0,24	15,8	< 0.10	5	0,78	0,13	16	0,65	< 0.10	11	5,9	2,3	< 0.10	16	22	< 0.1
S46	15/03/2011	3,0-4,0	89,6	9,16	0,1	4,7	< 0.10	7	< 0.01	0,13	12	< 0.2	< 0.10	9,4	5,5	12	< 0.10	19	24	< 0.1
S46	15/03/2011	4,0-5,0	81,81	9,02	0,13	17,5	< 0.10	6	0,26	0,26	47	< 0.2	1,2	68	9,1	12	< 0.10	42	58	< 0.1
S47	25/02/2011	0,1-1,0	84,23	8,45	0,7	13	< 0.50	9,7	0,65	0,26	22	< 0.2	< 0.10	19	16	13	< 0.10	34	53	< 0.1

Tabella 1: Risultati analitici sui campioni di terreno - Area nuovi serbatoi

PUNTO CAMPIONAMENTO	DATA	PROFONDITA'	RESIDUO SECCO A 105°C	Ph	CARBONIO ORGANICO	CAPACITA DI SCAMBIO CATIONICO	ANTIMONIO	ARSENICO	BERILLIO	CADMIO	CROMO	CROMO ESAVALENTE	MERCURIO	NICHEL	PIOMBO	RAME	SELENIO	VANADIO	ZINCO	CIANURI LIBERI
		m	%		% s.s.	meq/100g	mg/kg s.s.	mg/kg s.s.	mg/kg s.s.	mg/kg s.s.	mg/kg s.s.	mg/kg s.s.	mg/kg s.s.	mg/kg s.s.	mg/kg s.s.	mg/kg s.s.	mg/kg s.s.	mg/kg s.s.	mg/kg s.s.	mg/kg s.s.
CSC D.Lgs.152/06 Parte Quarta, Titolo V, Colonna B, Tabella 1, Allegato 5, Siti ad uso COMMERCIALE / INDUSTRIALE							**30**	**50**	**10**	**15**	**800**	**15**	**5**	**500**	**1000**	**600**	**15**	**250**	**1500**	**100**
S47	15/03/2011	1,0-2,0	85,3	8,61	0,27	17,2	< 0.10	13	1,6	0,39	27	< 0.2	< 0.10	26	28	41	< 0.10	53	385	< 0.1
S47	15/03/2011	2,0-3,0	83,44	8,98	0,14	9,4	< 0.10	8	1,4	0,13	22	< 0.2	< 0.10	18	9,4	14	< 0.10	27	53	< 0.1
S47	15/03/2011	3,0-4,0	92,44	9,23	0,08	6,8	< 0.10	4	< 0.01	< 0.10	6	< 0.2	0,6	6,2	42	6,2	< 0.10	8,1	19	< 0.1
S47	15/03/2011	4,0-5,0	92,62	9,09	0,07	8,6	< 0.10	6	< 0.01	< 0.10	12	< 0.2	0,3	12	5,5	40	< 0.10	9,6	43	< 0.1
S47	15/03/2011	5,0-6,0	80,62	8,97	0,08	12,8	< 0.10	7	0,39	0,65	51	0,8	< 0.10	64	11	17	< 0.10	42	62	< 0.1
S48	08/03/2011	0,0-1,0	91,79	9,27	0,45	11	< 0.50	< 0.10	< 0.01	< 0.10	7,5	< 0.2	0,2	4,2	1,7	< 0.10	< 0.10	12	9	< 0.1
S48	19/10/2011	1,0-2,0	89,05	9,44	2,75	5,4	< 0.10	< 0.10	< 0.01	< 0.10	5	< 0.2	< 0.10	7	3,9	1	< 0.10	7,5	10	0,5
S48	19/10/2011	2,0-3,0	78,96	9,02	1,5	11,2	0,7	< 0.10	1,1	< 0.10	60	< 0.2	< 0.10	60	4,5	12,5	< 0.10	39	50	< 0.1
S49	24/02/2011	0,1-1,0	85,26	9,01	0,6	12,9	< 0.50	9,4	2,1	0,17	21	< 0.2	< 0.10	21	21	14	< 0.10	30	52	< 0.1
S49	01/04/2011	1,0-2,0	89,86	9,25	0,07	10,4	< 0.50	3	0,1	0,1	17	< 0.2	0,3	11	13	8,7	< 0.10	22	19	< 0.1
S49	01/04/2011	2,0-3,0	93,51	9,37	0,47	6,5	< 0.50	1	< 0.01	< 0.10	6,8	< 0.2	0,1	6,4	3,5	100	< 0.10	6,4	48	< 0.1
S49	01/04/2011	3,0-4,0	88,95	9,58	0,019	7,6	< 0.50	0,5	< 0.01	< 0.10	7	< 0.2	0,1	8,1	2,7	12	< 0.10	6,1	15	< 0.1
S49	01/04/2011	4,0-5,0	80,14	9,15	0,115	7,6	< 0.50	2,5	0,7	< 0.10	47	< 0.2	0,5	56	6,2	12	< 0.10	29	40	< 0.1
S50	24/02/2011	0,1-1,0	84,32	9,4	0,4	12,1	< 0.50	6,7	1,6	0,17	26	< 0.2	0,1	17	11	7,9	< 0.10	34	47	< 0.1
S50	18/10/2011	0,0-1,0	88,04	9,37	1,01	n.d.	< 0.10	5	1,7	0,25	27	< 0.2	< 0.10	20	12	14	< 0.10	36	34	0,1
S50	18/10/2011	1,0-2,0	89,53	9,5	1,4	n.d.	< 0.10	4,3	0,7	0,2	13	< 0.2	< 0.10	10	3,9	2,6	< 0.10	18	15	< 0.1
S50	18/10/2011	2,5-3,5	92,33	9,55	0,9	n.d.	< 0.10	3	0,26	< 0.10	11	< 0.2	< 0.10	6,1	3,4	8	< 0.10	11	13	< 0.1
S50	18/10/2011	3,5-4,1	84,83	9,61	0,97	n.d.	< 0.10	4,5	< 0.01	< 0.10	12	< 0.2	< 0.10	6,5	2,6	1,7	< 0.10	8	9	0,1
S50	18/10/2011	4,1-5,0	79	9,47	1,05	n.d.	< 0.10	7	1	< 0.10	59	< 0.2	< 0.10	57	4,8	13	< 0.10	40	41	< 0.1
S51	24/02/2011	0,1-1,0	82,58	9,25	0,25	14,3	< 0.50	6,9	2,7	0,2	29	< 0.2	< 0.10	20	16	10	< 0.10	47	42	< 0.1
S51	31/03/2011	1,0-2,0	82,02	9,44	0,08	12,5	< 0.50	2	1,3	0,13	14	0,52	0,3	13	7,3	7,8	< 0.10	22	17	< 0.1
S51	31/03/2011	2,0-3,0	95,68	9,58	0,08	11,1	< 0.50	3	< 0.01	< 0.10	11	0,39	0,2	9,6	3,5	6,9	< 0.10	9,8	13	< 0.1
S51	31/03/2011	3,0-3,6	92,27	9,38	0,02	6,1	< 0.50	2,5	< 0.01	< 0.10	11	< 0.2	0,1	7,9	6,9	3,4	< 0.10	12	9,8	< 0.1
S51	31/03/2011	3,6-4,6	79,94	9,06	0,02	7,7	< 0.50	4	0,91	< 0.10	60	< 0.2	< 0.10	57	3,3	11	< 0.10	40	32	< 0.1
S52	24/02/2011	0,1-1,0	83,16	9,22	0,4	15,1	< 0.50	9,1	3,3	0,15	31	< 0.2	< 0.10	26	26	13	< 0.10	44	57	< 0.1
S52	24/10/2011	0,0-1,0	86,42	9,42	0,98	n.d.	0,39	8	1,1	0,25	23	< 0.2	< 0.10	17	13	13	< 0.10	36	51	0,1
S52	24/10/2011	1,0-2,0	85,29	9,45	1,6	n.d.	< 0.10	5	1	0,26	20	< 0.2	< 0.10	14	6,5	7	< 0.10	25	26	0,1
S52	24/10/2011	2,0-2,5	93,49	9,1	1,96	n.d.	< 0.10	6	< 0.01	< 0.10	13	< 0.2	< 0.10	7,5	3,3	18	< 0.10	14	15	< 0.1
S52	24/10/2011	3,0-4,0	89,32	9,42	1,99	n.d.	< 0.10	3	< 0.01	0,2	10	< 0.2	< 0.10	6,5	2,6	38	< 0.10	10	20	< 0.1
S52	24/10/2011	4,2-5,0	82,27	9,13	0,67	n.d.	0,39	5	0,55	< 0.10	66	< 0.2	< 0.10	56	5	11	< 0.10	61	34	< 0.1
S53	25/02/2011	0,1-1,0	84,52	8,01	0,55	15,7	< 0.50	8,8	2,2	0,26	29	< 0.2	< 0.10	27	35	22	< 0.10	37	55	< 0.1
S53	16/03/2011	1,0-2,0	80,27	8,03	0,08	9,7	< 0.50	6,3	3,5	< 0.10	32	< 0.2	< 0.10	22	15	15	< 0.10	40	39	< 0.1
S53	16/03/2011	2,0-3,0	82,29	8,66	0,04	14,3	< 0.50	7	1,2	0,13	19	< 0.2	< 0.10	12	4,8	6,9	< 0.10	23	24	< 0.1
S53	16/03/2011	3,0-4,0	89,5	8,63	0,06	8	< 0.50	2,5	< 0.01	< 0.10	9,2	< 0.2	< 0.10	8,2	2,2	12	< 0.10	12	20	< 0.1
S53	16/03/2011	4,0-5,0	80,59	8,25	0,05	14,6	< 0.50	3,6	0,52	0,13	42	< 0.2	< 0.10	49	6,4	13	< 0.10	35	37	< 0.1
S54	18/04/2011	0,0-1,0	87,65	8,75	0,55	6,4	< 0.10	4,5	< 0.01	0,39	7	0,26	0,37	10	16	2	< 0.10	12	150	0,2
S54	19/10/2011	1,0-1,8	91,85	9,39	4,88	6,5	< 0.10	4	< 0.01	0,2	11	< 0.2	< 0.10	7,5	4,8	1,5	< 0.10	13	38	0,3
S54	19/10/2011	1,8-2,5	90,48	9,57	1,3	6	< 0.10	5	< 0.01	< 0.10	14	< 0.2	< 0.10	8	2,2	3	< 0.10	9,4	11	0,2
S54	19/10/2011	2,5-4,0	79,14	8,87	1,1	8,9	0,7	3,5	1,2	< 0.10	65	< 0.2	< 0.10	62	5	18	< 0.10	51	49	< 0.1
S55	28/02/2011	0,1-1,0	85,48	8,51	0,2	14,7	< 0.50	2	1,6	< 0.10	20	< 0.2	< 0.10	11	4,9	8,7	< 0.10	19	16	<0,1
S55	01/04/2011	1,0-2,0	87,7	9,31	0,065	16,8	< 0.50	22	0,7	0,3	22	0,3	0,3	30	8,1	6,6	< 0.10	43	31	< 0.1
S55	01/04/2011	2,50-3,50	79,02	9,44	0,147	7,7	< 0.50	10	< 0.01	< 0.10	39	0,3	0,3	9,8	34	78	< 0.10	8,1	27	< 0.1
S55	01/04/2011	3,50-4,50	78,92	8,85	0,061	19,8	< 0.50	12	0,8	< 0.10	62	0,4	0,7	65	5,7	19	< 0.10	35	44	< 0.1
S56	28/02/2011	0,1-1,0	82,6	8,78	0,2	18,4	< 0.50	1,2	0,65	< 0.10	18	< 0.2	< 0.10	8,5	3,1	6,5	< 0.10	21	14	<0,1
S56	04/04/2011	1,0-2,0	83,94	8,87	0,4	5,6	< 0.10	2,6	< 0.01	< 0.10	8,2	< 0.2	0,2	4,9	2,6	0,91	< 0.10	8,5	8,5	< 0.1
S56	04/04/2011	2,5-3,5	84,69	9,01	0,06	1	< 0.10	5,9	< 0.01	< 0.10	10	0,39	1,5	6,5	1,2	1,3	< 0.10	6,5	6,3	< 0.1
S56	04/04/2011	3,5-4,5	78,51	8,15	0,044	3,6	< 0.10	4	0,5	< 0.10	46	< 0.2	0,25	47	3,5	9	< 0.10	29	33	< 0.1
S57	02/03/2011	0,0-1,0	84,04	8,4	0,2	14,7	< 0.50	4,6	1,3	0,26	17	< 0.2	< 0.10	15	8,3	11	< 0.10	24	53	< 0.1
S57	24/10/2011	0,0-1,0	89,61	9,19	1,96	n.d.	0,26	5	0,78	0,3	21	< 0.2	< 0.10	14	15	11	< 0.10	32	39	< 0.1
S57	24/10/2011	1,0-2,0	91,27	9,41	1,56	n.d.	0,26	4,5	0,78	0,31	18	< 0.2	< 0.10	14	9,8	9,5	< 0.10	26	37	< 0.1
S57	24/10/2011	2,0-3,0	92,58	9,19	1,17	n.d.	< 0.10	3	< 0.01	0,2	9	< 0.2	< 0.10	7,7	2,6	5	< 0.10	14	10	< 0.1
S57	24/10/2011	3,0-3,5	86,13	9,31	1,9	n.d.	< 0.10	1,8	< 0.01	< 0.10	8,8	< 0.2	< 0.10	6,5	2,3	3,1	< 0.10	9,8	7,7	< 0.1
S57	24/10/2011	4,0-5,0	78,45	9,13	1,18	n.d.	0,39	3,5	0,78	< 0.10	67	< 0.2	< 0.10	53	5	14	< 0.10	52	30	< 0.1
S58	02/03/2011	0,0-1,0	80,16	8,72	0,06	20,4	< 0.50	1,3	1,3	0,13	23	< 0.2	< 0.10	20	9,5	14	< 0.10	30	31	< 0.1
S58	04/04/2011	1,0-2,0	90,9	9	0,12	2,7	< 0.10	3,9	< 0.01	< 0.10	9,2	< 0.2	0,15	5,6	2	6,4	< 0.10	11	12	< 0.1
S58	04/04/2011	2,0-3,0	90,52	9,13	0,047	2,5	< 0.10	3	< 0.01	< 0.10	5,9	< 0.2	0,22	5,6	1,3	20	< 0.10	6,2	13	< 0.1
S58	04/04/2011	3,0-4,0	80,5	8,77	0,17	14,3	< 0.10	1	0,4	< 0.10	41	< 0.2	0,19	47	4,6	1	< 0.10	29	33	< 0.1
S59	25/02/2011	0,1-1,0	82,98	7,03	0,35	17,4	< 0.50	7,3	2,3	0,13	34	< 0.2	< 0.10	29	25	19	< 0.10	48	74	< 0.1
S59	16/03/2011	1,0-2,0	88,29	8,9	0,11	14,5	< 0.50	4,3	1,8	0,26	44	< 0.2	< 0.10	24	7,5	9,6	< 0.10	45	93	< 0.1
S59	16/03/2011	2,0-3,0	93,06	8,92	0,14	7	< 0.50	6,7	< 0.01	0,13	21	< 0.2	< 0.10	9,5	1,4	8,5	< 0.10	16	50	< 0.1
S59	16/03/2011	3,0-4,0	89,85	8,95	0,12	11	< 0.50	3,4	0,26	< 0.10	18	< 0.2	< 0.10	12	3,5	20	< 0.10	16	48	< 0.1
S59	16/03/2011	4,0-5,0	79,84	8,88	0,09	19,7	< 0.50	8,6	2,2	0,26	130	< 0.2	< 0.10	95	5,5	14	< 0.10	100	90	< 0.1

Tabella 1: Risultati analitici sui campioni di terreno - Area nuovi serbatoi

PUNTO CAMPIONAMENTO	DATA	PROFONDITA'	RESIDUO SECCO A 105°C	Ph	CARBONIO ORGANICO	CAPACITA DI SCAMBIO CATIONICO	ANTIMONIO	ARSENICO	BERILLIO	CADMIO	CROMO	CROMO ESAVALENTE	MERCURIO	NICHEL	PIOMBO	RAME	SELENIO	VANADIO	ZINCO	CIANURI LIBERI
		m	%		% s.s.	meq/100g	mg/kg s.s.	mg/kg s.s.	mg/kg s.s.	mg/kg s.s.	mg/kg s.s.	mg/kg s.s.	mg/kg s.s.	mg/kg s.s.	mg/kg s.s.	mg/kg s.s.	mg/kg s.s.	mg/kg s.s.	mg/kg s.s.	mg/kg s.s.
CSC D.Lgs.152/06 Parte Quarta, Titolo V, Colonna B, Tabella 1, Allegato 5, Siti ad uso COMMERCIALE / INDUSTRIALE							**30**	**50**	**10**	**15**	**800**	**15**	**5**	**500**	**1000**	**600**	**15**	**250**	**1500**	**100**
S60	25/02/2011	0,1-1,0	84,44	8,12	0,15	13,6	< 0.5	6,2	2,6	0,13	31	< 0.2	< 0.10	24	27	20	< 0.10	39	56	< 0.1
S60	16/03/2011	1,0-2,0	80,02	8,28	0,14	16	< 0.50	4,5	1,3	0,13	16	< 0.2	< 0.10	14	6,8	7,5	< 0.10	26	22	< 0.1
S60	16/03/2011	2,0-3,0	86,4	8,44	0,06	10,8	< 0.50	4,6	< 0.01	< 0.10	8,6	< 0.2	< 0.10	7,4	1,3	15	< 0.10	7	11	< 0.1
S60	16/03/2011	3,0-4,0	89,94	8,51	0,03	7,5	< 0.50	3	< 0.01	< 0.10	11	< 0.2	< 0.10	8,1	2	5,1	< 0.10	10	14	< 0.1
S60	16/03/2011	4,0-5,0	79,78	8,09	0,01	17,7	< 0.50	3,3	0,13	< 0.10	80	< 0.2	< 0.10	60	2,9	10	< 0.10	61	52	< 0.1
S61	28/02/2011	0,1-1,0	86,12	8,82	0,43	12,8	< 0.50	3,6	1	< 0.10	29	< 0.2	< 0.10	14	3,4	6,4	< 0.10	31	18	<0,1
S61	05/04/2011	1,0-2,0	92,04	8,7	0,066	6,8	4	5,9	< 0.01	0,13	6	< 0.2	0,26	5,9	6,1	15	< 0.10	13	68	< 0.1
S61	05/04/2011	2,0-3,0	87,05	8,79	0,46	5,7	4,3	17	< 0.01	0,26	4,7	< 0.2	0,4	6,6	4,7	9,4	< 0.10	10	58	< 0.1
S61	05/04/2011	3,0-4,0	78,9	8,65	0,12	11,3	< 0.5	< 0.10	0,39	< 0.10	25	< 0.2	0,1	47	5,6	13	< 0.10	12	62	< 0.1
S62	28/02/2011	0,1-1,0	85,62	8,84	0,15	13,6	< 0.50	3,3	1,4	< 0.10	19	< 0.2	< 0.10	13	4,2	9,2	< 0.10	26	17	<0,1
S62	05/04/2011	1,0-2,0	91,71	8,48	0,136	3,2	7,9	3,5	< 0.01	< 0.10	5,3	< 0.2	2,4	3,4	28	17	< 0.10	4,7	58	< 0.1
S62	05/04/2011	2,0-3,0	92,27	8,76	0,05	3,8	< 0.5	4,2	< 0.01	< 0.10	4,7	< 0.2	0,6	6,8	1,7	17	< 0.10	7,8	12	< 0.1
S62	05/04/2011	3,0-3,4	89,93	8,72	0,053	2,7	5,5	3	< 0.01	< 0.10	4	0,26	0,2	3,9	4,7	9,9	< 0.10	7,7	64	< 0.1
S62	05/04/2011	3,4-4,0	77,37	8,25	0,21	4,5	< 0.5	< 0.10	0,26	< 0.10	32	< 0.2	0,26	52	8,6	17	< 0.10	17	107	< 0.1
S63	02/03/2011	0,0-1,0	80,45	9	0,04	11,9	< 0.50	3,9	2	0,13	17	< 0.2	< 0.10	14	10	9,5	< 0.10	27	23	<0,1
S63	04/04/2011	1,0-2,0	89,33	8,27	0,076	3,6	< 0.10	2,5	< 0.01	< 0.10	7	< 0.2	0,22	3,9	1,4	33	< 0.10	4,9	7,8	< 0.1
S63	04/04/2011	2,0-3,0	88,24	9,07	0,16	4,3	< 0.10	4,3	< 0.01	< 0.10	8,6	< 0.2	0,13	7,3	1,6	24	< 0.10	10	17	< 0.1
S63	04/04/2011	3,0-4,0	98,01	8,64	0,12	5,1	< 0.10	2	0,6	< 0.10	59	< 0.2	0,13	44	3,4	8,5	< 0.10	48	34	< 0.1
S64	25/02/2011	0,1-1,0	81,92	8,24	0,3	16,9	< 0.50	7,4	3,9	0,26	27	< 0.2	< 0.10	28	26	18	< 0.10	39	57	<0,1
S64	25/03/2011	1,0-2,0	84,71	9,11	0,21	13,1	< 0.50	5	< 0.01	0,13	15	< 0.2	0,13	10	4	4,3	< 0.10	16	18	< 0.1
S64	25/03/2011	2,0-3,0	92,89	9,16	0,03	7,5	< 0.50	2,6	< 0.01	< 0.10	7,4	< 0.2	< 0.10	5,6	2,7	3,9	< 0.10	6,4	7,8	< 0.1
S64	25/03/2011	3,0-4,0	77,79	8,95	0,16	16,5	< 0.50	2	1,3	< 0.10	69	< 0.2	0,26	53	4,3	10	< 0.10	47	44	< 0.1
S64	25/03/2011	4,0-5,0	77,36	8,83	0,09	18	< 0.50	2,1	0,5	< 0.10	54	< 0.2	0,26	62	6,1	15	< 0.10	25	39	< 0.1
S65	28/02/2011	0,1-1,0	82,12	8,71	0,25	17,4	< 0.50	1,7	0,91	< 0.10	22	< 0.2	< 0.10	10	3,4	9,1	< 0.10	28	15	<0,1
S65	25/10/2011	0,0-1,0	85,95	9,24	0,83	n.d.	< 0.10	2	1,2	< 0.10	35	< 0.2	< 0.10	16	11	12	< 0.10	52	130	0,1
S65	25/10/2011	1,0-1,5	83,26	9,28	0,89	n.d.	< 0.10	1	1,2	0,2	30	< 0.2	< 0.10	19	10	14	< 0.10	40	105	0,2
S65	25/10/2011	1,5-2,0	93,39	9,26	2,5	n.d.	< 0.10	0,95	1,2	0,2	11	< 0.2	< 0.10	18	6	22	< 0.10	13	11	0,1
S65	25/10/2011	2,0-3,0	79,51	9,16	2,3	n.d.	< 0.10	0,8	< 0.01	< 0.10	10	< 0.2	< 0.10	14	5	48	< 0.10	9,5	16	< 0.1
S65	25/10/2011	3,0-4,0	78,42	9,43	2,1	n.d.	< 0.10	1,1	0,5	< 0.10	52	< 0.2	< 0.10	46	4,5	20	< 0.10	40	20	< 0.1
S66	25/02/2011	0,1-1,0	80,67	8,71	0,92	22,4	< 0.50	2,8	1,3	0,25	27	< 0.2	< 0.10	20	11	8,3	< 0.10	34	39	<0,1
S66	22/03/2011	1,0-2,0	82,51	8,93	0,14	12,5	< 0.10	1,5	0,65	0,13	13	< 0.2	0,55	12	52	3,1	< 0.10	14	44	< 0.1
S66	22/03/2011	2,0-3,0	90,06	9,17	0,21	12,9	< 0.10	1,3	0,39	0,13	17	< 0.2	0,25	17	11	30	< 0.10	14	140	< 0.1
S66	22/03/2011	3,0-4,0	95,46	9,14	0,1	7,6	< 0.10	0,8	< 0.01	< 0.10	12	< 0.2	0,2	22	7,8	18	< 0.10	11	52	< 0.1
S66	22/03/2011	4,0-5,0	80,04	8,96	0,1	15,6	< 0.10	2,5	0,5	0,26	39	< 0.2	0,33	67	12	11	< 0.10	23	57	< 0.1
S66	22/03/2011	5,0-6,0	79,84	8,9	0,2	10,8	< 0.10	2	0,8	< 0.10	61	< 0.2	0,5	49	7,4	8,8	< 0.10	48	49	< 0.1
S67	25/02/2011	0,1-1,0	81,58	8,62	1,1	15,5	< 0.50	3,3	1,4	0,24	21	< 0.2	< 0.10	17	11	8	< 0.10	30	36	<0,1
S67	25/10/2011	0,0-1,0	86,26	8,96	2,06	n.d.	0,25	4	1,2	0,2	31	< 0.2	< 0.10	20	14	17	< 0.10	42	160	< 0.1
S67	25/10/2011	1,0-1,7	85,1	9,44	3,8	n.d.	< 0.10	3	0,6	0,2	18	< 0.2	< 0.10	10	4	8	< 0.10	24	56	< 0.1
S67	25/10/2011	1,7-2,2	92,86	9,42	4,5	n.d.	< 0.10	2,5	< 0.01	< 0.10	11	< 0.2	< 0.10	6,5	4,5	7,5	< 0.10	14	19	0,1
S67	25/10/2011	2,2-3,2	83,57	9,5	2,3	n.d.	< 0.10	1,3	< 0.01	< 0.10	6,1	< 0.2	< 0.10	6,5	6	7	< 0.10	10	11	0,1
S67	25/10/2011	3,5-4,0	80,97	9,39	1,1	n.d.	0,26	2,3	0,5	0,2	60	< 0.2	< 0.10	46	5	14	< 0.10	65	18	< 0.1
S68	28/02/2011	0,1-1,0	82,05	8,79	0,4	17,7	< 0.50	2,5	0,91	< 0.10	23	< 0.2	< 0.10	9,5	3,5	88	< 0.10	28	14	<0,1
S68	22/03/2011	1,0-2,0	85,5	8,85	0,16	8	< 0.10	2,3	< 0.01	< 0.10	22	< 0.2	0,22	14	14	27	< 0.10	23	53	< 0.1
S68	22/03/2011	2,0-3,0	91,43	9,05	0,18	6,6	< 0.10	3,3	< 0.01	< 0.10	6,5	< 0.2	0,14	6,5	3,5	170	< 0.10	7,4	140	< 0.1
S68	22/03/2011	3,0-4,0	83,33	9,01	0,19	15,4	< 0.10	1,8	< 0.01	< 0.10	9,1	< 0.2	< 0.10	7,3	2,6	8,2	< 0.10	6,5	14	< 0.1
S68	22/03/2011	4,0-5,0	78,91	8,92	0,06	17,7	< 0.10	2,6	0,39	< 0.10	53	< 0.2	< 0.10	52	6,9	9,6	< 0.10	34	42	< 0.1
S69	25/02/2011	0,1-1,0	83,53	8,69	0,3	16,1	< 0.50	2	0,8	0,13	20	< 0.2	< 0.10	14	6,4	6,9	< 0.10	26	31	<0,1
S69	23/03/2011	1,0-2,0	92,23	8,97	0,32	7,3	< 0.50	2	< 0.01	< 0.10	6,6	< 0.2	2,5	6,1	6	33	< 0.10	8,5	26	< 0.1
S69	23/03/2011	2,0-3,0	91,85	8,9	0,085	7,2	< 0.50	< 0.10	< 0.01	< 0.10	7,8	< 0.2	1,4	5,6	7,3	2,3	< 0.10	6,8	21	< 0.1
S69	23/03/2011	3,0-4,0	79,39	8,87	0,13	14,4	< 0.50	< 0.10	0,52	< 0.10	65	0,78	1,6	55	7,9	11	< 0.10	39	45	< 0.1
S69	23/03/2011	4,0-5,0	79,01	8,95	0,08	12,8	< 0.50	< 0.10	0,65	< 0.10	75	0,91	0,9	71	7	12	< 0.10	45	55	< 0.1
S70	08/03/2011	0,0-1,0	87,86	9,14	0,05	15,7	< 0.50	3,4	0,26	0,13	15	< 0.2	0,3	11	4,9	4,8	< 0.10	25	18	<0,1
S70	06/04/2011	1,0-2,0	92,49	8,67	0,53	10,8	< 0.10	3,4	< 0.01	< 0.10	6,2	< 0.2	< 0.10	6,5	2,9	10	< 0.10	10	18	< 0.1
S70	06/04/2011	2,0-2,6	90,54	8,78	0,12	7,5	< 0.10	1,6	< 0.01	< 0.10	4,4	< 0.2	< 0.10	4,6	2	12	< 0.10	7,9	21	< 0.1
S70	06/04/2011	2,6-3,6	79,92	8,57	0,07	15,4	< 0.10	0,8	0,13	< 0.10	30	< 0.2	< 0.10	43	3	11	< 0.10	16	22	< 0.1
S71	07/03/2011	0,0-1,0	89,93	8,86	0,28	15,3	< 0.50	11	1,2	0,39	24	< 0.2	1,7	17	8,3	15	< 0.10	45	41	<0,1
S71	06/04/2011	1,0-2,0	92,14	8,8	0,054	9,6	< 0.10	2,3	< 0.01	< 0.10	3,8	< 0.2	0,1	3,5	1,3	4,4	< 0.10	6,9	3	< 0.1
S71	06/04/2011	2,0-2,7	84,18	8,8	0,079	11,4	< 0.10	1,8	< 0.01	< 0.10	4,8	< 0.2	< 0.10	4,9	1,2	6,5	< 0.10	7,4	3,6	< 0.1
S71	06/04/2011	2,7-3,7	77,51	8,42	0,12	16,1	< 0.10	0,8	0,13	< 0.10	25	< 0.2	< 0.10	42	3,8	12	< 0.10	14	31	< 0.1
S72	07/03/2011	0,0-1,0	92,54	8,75	0,06	15,5	< 0.50	< 0.10	1,1	0,13	34	< 0.2	1,2	22	6,9	10	< 0.10	40	46	<0,1
S72	06/04/2011	1,0-2,0	91,44	8,79	0,094	7,7	< 0.10	3,1	< 0.01	< 0.10	4,7	< 0.2	0,13	4,8	3,3	7,7	< 0.10	7,2	25	< 0.1
S72	06/04/2011	2,0-2,7	59,5	8,52	0,15	16,7	< 0.10	2	< 0.01	< 0.10	4,7	< 0.2	0,1	4,3	2,7	5,7	< 0.10	6,1	28	< 0.1

Tabella 1: Risultati analitici sui campioni di terreno - Area nuovi serbatoi

PUNTO CAMPIONAMENTO	DATA	PROFONDITA'	RESIDUO SECCO A 105°C	Ph	CARBONIO ORGANICO	CAPACITA DI SCAMBIO CATIONICO	ANTIMONIO	ARSENICO	BERILLIO	CADMIO	CROMO	CROMO ESAVALENTE	MERCURIO	NICHEL	PIOMBO	RAME	SELENIO	VANADIO	ZINCO	CIANURI LIBERI
		m	%		% s.s.	meq/100g	mg/kg s.s.	mg/kg s.s.	mg/kg s.s.	mg/kg s.s.	mg/kg s.s.	mg/kg s.s.	mg/kg s.s.	mg/kg s.s.	mg/kg s.s.	mg/kg s.s.	mg/kg s.s.	mg/kg s.s.	mg/kg s.s.	mg/kg s.s.
CSC D.Lgs.152/06 Parte Quarta, Titolo V, Colonna B, Tabella 1, Allegato 5, Siti ad uso COMMERCIALE / INDUSTRIALE							**30**	**50**	**10**	**15**	**800**	**15**	**5**	**500**	**1000**	**600**	**15**	**250**	**1500**	**100**
S72	06/04/2011	2,7-3,7	78,1	8,52	0,11	15,5	< 0.10	0,5	0,26	< 0.10	27	< 0.2	0,15	49	3,1	12	< 0.10	15	22	< 0.1
S73	03/03/2011	0,0-1,0	88,68	8,93	0,38	14,1	< 0.10	1	0,7	< 0.10	18	< 0.2	< 0.10	3	1,2	1,3	< 0.10	6	2	<0,1
S73	06/04/2011	1,0-2,0	90,81	8,67	0,036	8,9	< 0.10	4	< 0.01	< 0.10	50	< 0.2	0,1	3,5	3	4,3	< 0.10	4,7	33	< 0.1
S73	06/04/2011	2,0-3,0	88,7	8,81	0,108	12,3	< 0.10	2,5	< 0.01	< 0.10	7,2	< 0.2	0,1	8	2,7	9,5	< 0.10	11	25	< 0.1
S73	06/04/2011	3,0-4,0	78,13	8,48	0,1	15,4	< 0.10	0,8	0,39	< 0.10	34	< 0.2	0,1	51	6,1	14	< 0.10	17	47	< 0.1
S74	03/03/2011	0,0-1,0	85,56	8,86	0,1	12,9	< 0.10	1,3	0,65	< 0.10	16	< 0.2	< 0.10	6	1,3	5	< 0.10	10	2,5	<0,1
S74	06/04/2011	1,0-2,0	90,5	8,09	0,12	9,3	< 0.10	3	< 0.01	< 0.10	4,6	< 0.2	0,2	4	2,5	7,8	< 0.10	5,2	23	< 0.1
S74	06/04/2011	2,0-3,0	87,98	8,4	0,07	8,6	< 0.10	2,2	< 0.01	< 0.10	5,5	< 0.2	0,1	4,4	2,7	6,6	< 0.10	5,6	28	< 0.1
S74	06/04/2011	3,2-4,0	76,44	8,22	0,18	18	< 0.10	0,5	0,26	< 0.10	33	< 0.2	0,13	45	6,2	11	< 0.10	18	51	< 0.1
S75	03/03/2011	0,0-1,0	86,86	8,79	0,08	16,6	< 0.10	< 0.10	1,5	< 0.10	17	< 0.2	< 0.10	8,1	2,5	7,7	< 0.10	12	3,5	<0,1
S75	05/04/2011	1,0-2,0	94,57	8,92	0,052	3,9	< 0.5	3,5	< 0.01	< 0.10	4,4	< 0.2	0,2	7,4	4,8	21	< 0.10	8,1	33	< 0.1
S75	05/04/2011	2,0-2,7	86,83	8,49	0,062	4,5	4,1	2,1	< 0.01	< 0.10	4	< 0.2	0,2	3,8	2,5	6,5	< 0.10	4,4	30	< 0.1
S75	05/04/2011	2,7-3,7	81,07	8,59	0,11	12,8	< 0.5	< 0.10	0,26	< 0.10	22	< 0.2	0,39	30	2,5	8,7	< 0.10	15	27	< 0.1
S76	03/03/2011	0,0-1,0	88,98	8,87	0,04	17,2	< 0.10	< 0.10	2	< 0.10	20	< 0.2	< 0.10	10	3	11	< 0.10	10	4,5	<0,1
S76	05/04/2011	1,0-2,0	92,83	8,59	0,072	6,1	< 0.5	1,6	< 0.01	< 0.10	3,5	< 0.2	0,5	3,1	1,7	5,1	< 0.10	4,3	19	< 0.1
S76	05/04/2011	2,0-3,0	91,54	8,72	0,084	4,6	< 0.5	5,7	< 0.01	< 0.10	5,2	< 0.2	0,6	4,3	1,7	16	< 0.10	8,8	22	< 0.1
S76	05/04/2011	3,0-4,0	76,47	8,5	0,05	6	< 0.5	< 0.10	0,26	< 0.10	26	< 0.2	0,2	37	3,6	10	< 0.10	16	39	< 0.1
S77	03/03/2011	0,0-1,0	91,82	8,95	0,04	13,5	< 0.10	< 0.10	1,3	< 0.10	18	< 0.2	< 0.10	6,9	2,1	6,5	< 0.10	10	6,5	<0,1
S77	05/04/2011	1,0-2,0	93,28	8,87	0,1	4,5	< 0.5	2,9	< 0.01	< 0.10	7,4	< 0.2	0,6	26	2	16	< 0.10	5,5	27	< 0.1
S77	05/04/2011	2,0-3,0	88,54	8,71	0,093	4,9	4,7	1,7	< 0.01	< 0.10	4,8	< 0.2	0,5	3,8	2,5	9,6	< 0.10	4,7	33	< 0.1
S77	05/04/2011	3,0-4,0	76,7	8,49	0,07	15,2	< 0.5	3,5	0,26	< 0.10	20	< 0.2	0,3	33	3,9	10	< 0.10	15	34	< 0.1
S78	28/02/2011	0,1-1,0	92,93	8,8	0,35	13,7	< 0.50	2,5	0,5	< 0.10	24	< 0.2	< 0.10	7,7	3,4	5,3	< 0.10	25	20	<0,1
S78	24/03/2011	1,0-2,0	95,19	8,9	0,62	6,4	0,9	2,3	< 0.01	< 0.10	7,9	1,4	0,6	6,9	6,5	45	< 0.10	9,6	32	< 0.1
S78	24/03/2011	2,0-3,0	95,49	8,96	0,37	7,2	< 0.50	2,2	< 0.01	< 0.10	12	0,52	0,2	8,1	6,2	4,9	< 0.10	12	35	< 0.1
S78	24/03/2011	3,0-4,0	79,2	8,96	0,11	17,7	0,6	< 0.10	0,39	< 0.10	57	0,52	0,6	66	9,1	13	< 0.10	34	48	< 0.1
S78	24/03/2011	4,0-5,0	77,91	8,88	0,09	15,7	< 0.50	< 0.10	0,26	< 0.10	39	< 0.2	0,7	61	11	12	< 0.10	16	43	< 0.1
S79	02/03/2011	0,0-1,0	87,99	8,59	0,1	6,6	< 0.50	6,5	2,9	0,13	27	0,26	< 0.10	22	13	16	< 0.10	31	33	<0,1
S79	05/04/2011	1,0-2,0	92,77	8,81	0,075	5,7	2,1	2,7	< 0.01	< 0.10	3,1	< 0.2	0,2	3,6	4,7	76	< 0.10	4,4	66	< 0.1
S79	05/04/2011	2,5-3,5	91,01	8,55	0,04	5,3	< 0.5	3,6	< 0.01	< 0.10	6	0,26	0,6	5,5	2,6	105	< 0.10	6,9	65	< 0.1
S79	05/04/2011	3,5-4,5	78,42	8,5	0,066	8,9	< 0.5	12	0,39	0,26	25	< 0.2	0,65	34	4,7	13	< 0.10	19	47	< 0.1

Tabella 1: Risultati analitici sui campioni di terreno - Area nuovi serbatoi

PUNTO CAMPIONAMENTO	DATA	PROFONDITA'	IDROCARBURI Cn (n<12)	IDROCARBURI Cn (n>12)	MTBE	2 CLOROFENOLO	2,4 DICLOROFENOLO	2,4,6 TRICLOROFENOLO	PENTACLOROFENOLO	METILFENOLO (o-,m-,p-)	FENOLO	BENZO(a) ANTRACENE	BENZO(a) PIRENE	BENZO(b) FLUORANTENE	BENZO(k) FLUORANTENE	BENZO(g,h,i) PERILENE	CRISENE
		m	mg/kg s.s.	mg/kg s.s.	mg/kg s.s.	mg/kg s.s.	mg/kg s.s.	mg/kg s.s.	mg/kg s.s.	mg/kg s.s.	mg/kg s.s.	mg/kg s.s.	mg/kg s.s.	mg/kg s.s.	mg/kg s.s.	mg/kg s.s.	mg/kg s.s.
CSC D.Lgs.152/06 Parte Quarta, Titolo V, Colonna B, Tabella 1, Allegato 5, Siti ad uso COMMERCIALE / INDUSTRIALE			**250**	**750**		**25**	**50**	**5**	**5**	**25**	**60**	**10**	**10**	**10**	**10**	**10**	**50**
P1	21/02/2011	0,0-1,0	< 0.1	10	< 0.001	< 0.001	0,002	< 0.001	< 0.001	< 0.001	< 0.001	< 0.005	< 0.005	< 0.005	< 0.005	< 0.005	< 0.005
P1	02/03/2011	1,0-2,0	< 0.1	12	< 0.001	< 0.001	< 0.001	< 0.001	< 0.001	< 0.001	< 0.001	< 0.005	< 0.005	< 0.005	< 0.005	< 0.005	< 0.005
P1	02/03/2011	2,0-3,0	< 0.1	17	< 0.001	< 0.001	< 0.001	< 0.001	< 0.001	< 0.001	< 0.001	< 0.005	< 0.005	< 0.005	< 0.005	< 0.005	< 0.005
P1	02/03/2011	3,0-4,0	< 0.1	13	< 0.001	< 0.001	< 0.001	< 0.001	< 0.001	< 0.001	< 0.001	0,006	0,006	0,007	0,005	0,005	0,01
P1	02/03/2011	4,0-5,0	< 0.1	12	< 0.001	< 0.001	< 0.001	< 0.001	< 0.001	< 0.001	< 0.001	< 0.005	< 0.005	< 0.005	< 0.005	< 0.005	< 0.005
P2	21/02/2011	0,1-1,0	< 0.1	11	< 0.001	< 0.001	< 0.001	< 0.001	< 0.001	< 0.001	< 0.001	< 0.005	< 0.005	< 0.005	< 0.005	< 0.005	< 0.005
P2	08/03/2011	1,0-2,0	< 0.1	8	< 0.001	< 0.001	< 0.001	< 0.001	< 0.001	< 0.001	< 0.001	0,03	0,06	0,035	0,04	0,06	0,05
P2	08/03/2011	2,0-3,0	< 0.1	4,5	< 0.001	< 0.001	< 0.001	< 0.001	< 0.001	0,028	< 0.001	< 0.005	< 0.005	< 0.005	< 0.005	< 0.005	< 0.005
P2	08/03/2011	3,0-4,0	< 0.1	2	< 0.001	< 0.001	< 0.001	< 0.001	< 0.001	< 0.001	< 0.001	< 0.005	< 0.005	< 0.005	< 0.005	< 0.005	< 0.005
P2	08/03/2011	4,0-5,0	< 0.1	4	0,32	< 0.001	< 0.001	< 0.001	< 0.001	< 0.001	< 0.001	< 0.005	< 0.005	< 0.005	< 0.005	< 0.005	< 0.005
P3	21/02/2011	0,1-1,0	< 0.1	12	< 0.001	< 0.001	< 0.001	< 0.001	< 0.001	< 0.001	< 0.001	< 0.005	< 0.005	< 0.005	< 0.005	< 0.005	< 0.005
P3	09/03/2011	1,0-2,0	< 0.1	4	< 0.001	< 0.001	< 0.001	< 0.001	< 0.001	< 0.001	< 0.001	< 0.005	< 0.005	< 0.005	< 0.005	< 0.005	< 0.005
P3	09/03/2011	2,0-3,0	< 0.1	2,5	< 0.001	< 0.001	< 0.001	< 0.001	< 0.001	0,002	< 0.001	< 0.005	< 0.005	0,005	< 0.005	< 0.005	< 0.005
P3	09/03/2011	3,0-4,0	< 0.1	2,7	< 0.001	< 0.001	< 0.001	< 0.001	< 0.001	0,003	< 0.001	< 0.005	< 0.005	< 0.005	< 0.005	< 0.005	< 0.005
P3	09/03/2011	4,0-5,0	< 0.1	4	< 0.001	< 0.001	< 0.001	< 0.001	< 0.001	< 0.001	< 0.001	0,005	0,005	0,006	< 0.005	< 0.005	0,006
P3	09/03/2011	5,0-6,0	< 0.1	2,5	0,015	< 0.001	< 0.001	< 0.001	< 0.001	< 0.001	< 0.001	< 0.005	< 0.005	< 0.005	< 0.005	< 0.005	< 0.005
P4	24/02/2011	0,1-1,0	< 0.1	30	< 0.001	< 0.001	< 0.001	< 0.001	< 0.001	< 0.001	< 0.001	< 0.005	< 0.005	< 0.005	< 0.005	< 0.005	< 0.005
P4	01/04/2011	1,0-2,0	0,3	11	< 0.001	< 0.001	< 0.001	< 0.001	< 0.001	0,004	< 0.001	< 0.005	< 0.005	< 0.005	< 0.005	< 0.005	< 0.005
P4	01/04/2011	2,0-3,0	120	**3060**	< 0.001	< 0.001	< 0.001	0,001	< 0.001	0,016	< 0.001	0,008	0,01	0,006	< 0.005	< 0.005	0,02
P4	01/04/2011	3,0-4,0	5	405	0,003	< 0.001	< 0.001	< 0.001	< 0.001	< 0.001	< 0.001	< 0.005	< 0.005	< 0.005	< 0.005	< 0.005	< 0.005
P4	01/04/2011	4,0-5,0	< 0.1	1,5	0,49	< 0.001	< 0.001	< 0.001	< 0.001	< 0.001	< 0.001	< 0.005	< 0.005	< 0.005	< 0.005	< 0.005	< 0.005
P5	22/02/2011	0,1-1,0	< 0.1	25	< 0.001	< 0.001	< 0.001	< 0.001	< 0.001	< 0.001	< 0.001	< 0.005	< 0.005	< 0.005	< 0.005	< 0.005	< 0.005
P5	11/03/2011	1,0-2,0	< 0.1	13	0,001	< 0.001	< 0.001	< 0.001	< 0.001	0,077	< 0.001	< 0.005	< 0.005	< 0.005	< 0.005	< 0.005	< 0.005
P5	11/03/2011	2,0-3,0	< 0.1	9	0,001	< 0.001	< 0.001	< 0.001	< 0.001	0,04	< 0.001	< 0.005	< 0.005	< 0.005	< 0.005	< 0.005	< 0.005
P5	11/03/2011	3,0-4,0	< 0.1	10	0,002	< 0.001	< 0.001	< 0.001	< 0.001	0,043	0,02	< 0.005	< 0.005	< 0.005	< 0.005	< 0.005	< 0.005
P5	11/03/2011	4,0-5,0	< 0.1	6	0,001	< 0.001	< 0.001	< 0.001	< 0.001	< 0.001	0,015	< 0.005	< 0.005	< 0.005	< 0.005	< 0.005	< 0.005
P5	11/03/2011	5,0-6,0	< 0.1	7,7	0,001	< 0.001	< 0.001	< 0.001	< 0.001	0,005	< 0.001	< 0.005	< 0.005	< 0.005	< 0.005	< 0.005	< 0.005
P5	11/03/2011	6,0-7,0	< 0.1	6,4	0,002	< 0.001	< 0.001	< 0.001	< 0.001	0,012	< 0.001	< 0.005	< 0.005	< 0.005	< 0.005	< 0.005	< 0.005
P5	11/03/2011	7,0-8,0	< 0.1	5,5	0,002	< 0.001	< 0.001	< 0.001	< 0.001	0,06	< 0.001	< 0.005	< 0.005	< 0.005	< 0.005	< 0.005	< 0.005
P5	11/03/2011	8,0-9,0	< 0.1	13	0,002	< 0.001	< 0.001	< 0.001	< 0.001	0,02	< 0.001	< 0.005	< 0.005	< 0.005	< 0.005	< 0.005	< 0.005
P5	11/03/2011	9,0-10,0	< 0.1	6	0,035	< 0.001	< 0.001	< 0.001	< 0.001	0,011	< 0.001	< 0.005	< 0.005	< 0.005	< 0.005	< 0.005	< 0.005
P5	11/03/2011	10,0-11,0	< 0.1	7	0,033	< 0.001	< 0.001	0,001	< 0.001	0,025	< 0.001	< 0.005	< 0.005	< 0.005	< 0.005	< 0.005	< 0.005
P6	25/02/2011	0,1-1,0	< 0.1	3	< 0.001	< 0.001	< 0.001	< 0.001	< 0.001	< 0.001	< 0.001	< 0.005	< 0.005	< 0.005	< 0.005	< 0.005	< 0.005
P6	14/03/2011	1,0-2,0	0,2	2,6	< 0.001	< 0.001	< 0.001	< 0.001	< 0.001	< 0.001	< 0.001	< 0.005	< 0.005	< 0.005	< 0.005	< 0.005	< 0.005
P6	14/03/2011	2,0-3,0	0,1	4,7	< 0.001	< 0.001	< 0.001	< 0.001	< 0.001	< 0.001	< 0.001	< 0.005	< 0.005	< 0.005	< 0.005	< 0.005	< 0.005
P6	14/03/2011	3,0-4,0	0,12	2,7	< 0.001	< 0.001	< 0.001	< 0.001	< 0.001	< 0.001	< 0.001	< 0.005	< 0.005	< 0.005	< 0.005	< 0.005	< 0.005
P6	14/03/2011	4,0-5,0	9	110	< 0.001	< 0.001	< 0.001	< 0.001	< 0.001	< 0.001	< 0.001	< 0.005	< 0.005	< 0.005	< 0.005	< 0.005	< 0.005
P6	14/03/2011	5,0-6,0	< 0.1	25	0,18	< 0.001	< 0.001	< 0.001	< 0.001	< 0.001	< 0.001	< 0.005	< 0.005	< 0.005	< 0.005	< 0.005	< 0.005
P7	23/02/2011	0,1-1,0	< 0.1	12	< 0.001	0,002	< 0.001	< 0.001	< 0.001	< 0.001	< 0.001	< 0.005	< 0.005	< 0.005	< 0.005	< 0.005	< 0.005
P7	28/03/2011	1,0-2,0	< 0.1	6,2	< 0.001	< 0.001	< 0.001	< 0.001	< 0.001	0,008	< 0.001	< 0.005	< 0.005	< 0.005	< 0.005	< 0.005	< 0.005
P7	28/03/2011	2,0-3,0	< 0.1	1,6	< 0.001	< 0.001	< 0.001	< 0.001	< 0.001	0,006	< 0.001	< 0.005	< 0.005	< 0.005	< 0.005	< 0.005	< 0.005
P7	28/03/2011	3,0-4,0	0,1	60	< 0.001	< 0.001	< 0.001	< 0.001	< 0.001	0,018	< 0.001	< 0.005	< 0.005	< 0.005	< 0.005	< 0.005	< 0.005
P7	28/03/2011	4,0-5,0	0,3	130	0,011	< 0.001	< 0.001	< 0.001	< 0.001	< 0.001	< 0.001	< 0.005	< 0.005	< 0.005	< 0.005	< 0.005	< 0.005
P7	28/03/2011	5,0-6,0	< 0.1	5,1	< 0.001	< 0.001	< 0.001	< 0.001	< 0.001	< 0.001	< 0.001	< 0.005	< 0.005	< 0.005	< 0.005	< 0.005	< 0.005
P8	24/02/2011	0,1-1,0	< 0.1	130	< 0.001	< 0.001	< 0.001	< 0.001	< 0.001	< 0.001	< 0.001	< 0.005	< 0.005	< 0.005	< 0.005	< 0.005	< 0.005
P8	24/10/2011	0,0-1,0	< 0.1	90	0,002	< 0.001	< 0.001	< 0.001	< 0.001	0,012	0,014	< 0.005	< 0.005	< 0.005	< 0.005	0,005	< 0.005
P8	24/10/2011	1,7-2,4	40	**1900**	< 0.001	< 0.001	< 0.001	< 0.001	< 0.001	0,015	0,006	0,02	0,005	0,006	0,005	0,005	0,05
P8	24/10/2011	2,4-3,0	65	**1820**	< 0.001	< 0.001	< 0.001	0,002	0,004	0,094	0,015	0,025	0,01	0,01	0,005	0,01	0,06
P8	24/10/2011	3,0-4,0	110	**5635**	0,005	< 0.001	< 0.001	< 0.001	0,006	0,095	0,005	0,025	0,01	0,01	0,005	0,01	0,07
P8	24/10/2011	4,1-5,0	70	670	0,005	< 0.001	< 0.001	< 0.001	< 0.001	0,005	0,005	0,03	0,01	0,015	0,005	0,015	0,08
P9	24/02/2011	0,1-1,0	< 0.1	16	< 0.001	< 0.001	< 0.001	< 0.001	< 0.001	< 0.001	< 0.001	< 0.005	< 0.005	< 0.005	< 0.005	< 0.005	< 0.005
P9	30/03/2011	1,0-2,0	1,5	87	0,001	< 0.001	< 0.001	< 0.001	< 0.001	0,007	< 0.001	< 0.005	< 0.005	< 0.005	< 0.005	< 0.005	< 0.005
P9	30/03/2011	2,0-3,0	2	360	< 0.001	< 0.001	< 0.001	< 0.001	< 0.001	< 0.001	< 0.001	< 0.005	< 0.005	< 0.005	< 0.005	< 0.005	< 0.005
P9	30/03/2011	3,0-4,0	2	395	0,002	< 0.001	< 0.001	< 0.001	< 0.001	0,052	< 0.001	0,018	< 0.005	< 0.005	< 0.005	< 0.005	0,01
P9	30/03/2011	4,0-5,0	< 0.1	6,1	0,042	< 0.001	< 0.001	< 0.001	< 0.001	< 0.001	< 0.001	< 0.005	< 0.005	< 0.005	< 0.005	< 0.005	< 0.005
P10	24/02/2011	0,1-1,0	< 0.1	19	< 0.001	< 0.001	< 0.001	< 0.001	< 0.001	< 0.001	< 0.001	< 0.005	< 0.005	< 0.005	< 0.005	< 0.005	< 0.005
P10	31/03/2011	1,0-2,0	< 0.1	3,8	< 0.001	< 0.001	< 0.001	< 0.001	< 0.001	< 0.001	< 0.001	< 0.005	< 0.005	< 0.005	< 0.005	< 0.005	< 0.005
P10	31/03/2011	2,0-2,5	< 0.1	3,8	< 0.001	< 0.001	< 0.001	< 0.001	< 0.001	< 0.001	< 0.001	< 0.005	< 0.005	< 0.005	< 0.005	< 0.005	< 0.005
P10	31/03/2011	2,5-3,0	< 0.1	72	< 0.001	< 0.001	< 0.001	< 0.001	< 0.001	< 0.001	< 0.001	< 0.005	< 0.005	< 0.005	< 0.005	< 0.005	< 0.005
P10	31/03/2011	3,0-4,0	< 0.1	9,6	< 0.001	< 0.001	< 0.001	< 0.001	< 0.001	< 0.001	< 0.001	< 0.005	< 0.005	< 0.005	< 0.005	< 0.005	< 0.005
P11	28/02/2011	0,1-1,0	< 0.1	12	< 0.001	< 0.001	0,002	< 0.001	< 0.001	0,008	< 0.001	< 0.005	< 0.005	< 0.005	< 0.005	< 0.005	< 0.005
P11	16/03/2011	1,0-2,0	< 0.1	73	0,002	< 0.001	< 0.001	< 0.001	< 0.001	0,005	< 0.001	0,022	0,07	0,05	0,02	0,17	0,05
P11	16/03/2011	2,0-3,0	< 0.1	17	< 0.001	< 0.001	< 0.001	< 0.001	< 0.001	< 0.001	< 0.001	< 0.005	< 0.005	< 0.005	< 0.005	< 0.005	< 0.005
P11	16/03/2011	3,0-4,0	16	140	0,003	< 0.001	< 0.001	< 0.001	< 0.001	0,016	< 0.001	0,018	0,005	0,01	< 0.005	0,012	0,042
P11	16/03/2011	4,0-5,0	6	45	0,006	< 0.001	< 0.001	< 0.001	< 0.001	< 0.001	< 0.001	< 0.005	< 0.005	0,006	< 0.005	< 0.005	0,042
P11	16/03/2011	5,0-6,0	< 0.1	12	0,001	< 0.001	< 0.001	< 0.001	< 0.001	< 0.001	< 0.001	< 0.005	< 0.005	< 0.005	< 0.005	< 0.005	< 0.005
P12	24/02/2011	0,1-1,0	< 0.1	13	< 0.001	< 0.001	< 0.001	< 0.001	< 0.001	< 0.001	0,004	< 0.005	< 0.005	< 0.005	< 0.005	< 0.005	< 0.005

Tabella 1: Risultati analitici sui campioni di terreno - Area nuovi serbatoi

PUNTO CAMPIONAMENTO	DATA	PROFONDITA'	IDROCARBURI Cn (n<12)	IDROCARBURI Cn (n>12)	MTBE	2 CLOROFENOLO	2,4 DICLOROFENOLO	2,4,6 TRICLOROFENOLO	PENTACLOROFENOLO	METILFENOLO (o-,m-,p-)	FENOLO	BENZO(a) ANTRACENE	BENZO(a) PIRENE	BENZO(b) FLUORANTENE	BENZO(k) FLUORANTENE	BENZO(g,h,i) PERILENE	CRISENE
		m	mg/kg s.s.	mg/kg s.s.	mg/kg s.s.	mg/kg s.s.	mg/kg s.s.	mg/kg s.s.	mg/kg s.s.	mg/kg s.s.	mg/kg s.s.	mg/kg s.s.	mg/kg s.s.	mg/kg s.s.	mg/kg s.s.	mg/kg s.s.	mg/kg s.s.
CSC D.Lgs.152/06 Parte Quarta, Titolo V, Colonna B, Tabella 1, Allegato 5, Siti ad uso COMMERCIALE / INDUSTRIALE			**250**	**750**		**25**	**50**	**5**	**5**	**25**	**60**	**10**	**10**	**10**	**10**	**10**	**50**
P12	31/03/2011	1,5-2,5	< 0.1	1,6	< 0.001	< 0.001	< 0.001	< 0.001	< 0.001	< 0.001	< 0.001	< 0.005	< 0.005	< 0.005	< 0.005	< 0.005	< 0.005
P12	31/03/2011	2,5-3,6	< 0.1	2,3	< 0.001	< 0.001	< 0.001	< 0.001	< 0.001	< 0.001	< 0.001	< 0.005	< 0.005	< 0.005	< 0.005	< 0.005	< 0.005
P12	31/03/2011	3,6-4,6	< 0.1	1,8	0,38	< 0.001	< 0.001	< 0.001	< 0.001	< 0.001	< 0.001	< 0.005	< 0.005	< 0.005	< 0.005	< 0.005	< 0.005
P13	25/02/2011	0,1-1,0	< 0.1	3,9	0,004	< 0.001	< 0.001	< 0.001	< 0.001	< 0.001	< 0.001	< 0.005	< 0.005	< 0.005	< 0.005	< 0.005	< 0.005
P13	21/03/2011	1,0-2,0	< 0.1	12	0,002	< 0.001	< 0.001	< 0.001	< 0.001	< 0.001	< 0.001	< 0.005	< 0.005	< 0.005	< 0.005	< 0.005	< 0.005
P13	21/03/2011	2,0-3,0	< 0.1	7,8	0,001	< 0.001	< 0.001	< 0.001	< 0.001	< 0.001	< 0.001	< 0.005	< 0.005	< 0.005	< 0.005	< 0.005	< 0.005
P13	21/03/2011	3,0-4,0	< 0.1	6,5	0,001	< 0.001	< 0.001	< 0.001	< 0.001	0,013	< 0.001	< 0.005	< 0.005	< 0.005	< 0.005	< 0.005	< 0.005
P13	21/03/2011	4,0-5,0	< 0.1	6,2	< 0.001	< 0.001	< 0.001	< 0.001	< 0.001	< 0.001	< 0.001	< 0.005	< 0.005	< 0.005	< 0.005	< 0.005	< 0.005
P13	21/03/2011	5,0-6,0	< 0.1	7,5	0,001	< 0.001	< 0.001	< 0.001	< 0.001	< 0.001	< 0.001	< 0.005	< 0.005	< 0.005	< 0.005	< 0.005	< 0.005
P14	07/03/2011	0,0-1,0	< 0.1	46	0,002	< 0.001	< 0.001	< 0.001	< 0.001	< 0.001	< 0.001	< 0.005	< 0.005	< 0.005	< 0.005	< 0.005	< 0.005
P14	07/04/2011	1,0-2,0	< 0.1	10	< 0.001	< 0.001	< 0.001	< 0.001	< 0.001	1,2	< 0.001	< 0.005	0,005	< 0.005	< 0.005	0,005	0,005
P14	07/04/2011	2,0-2,6	< 0.1	1	< 0.001	< 0.001	< 0.001	< 0.001	< 0.001	< 0.001	< 0.001	< 0.005	< 0.005	< 0.005	< 0.005	< 0.005	< 0.005
P14	07/04/2011	2,6-3,6	< 0.1	2,6	0,515	< 0.001	< 0.001	< 0.001	< 0.001	2,1	< 0.001	< 0.005	< 0.005	< 0.005	< 0.005	< 0.005	< 0.005
P15	02/03/2011	0,0-1,0	< 0.1	10	< 0.001	< 0.001	< 0.001	< 0.001	< 0.001	< 0.001	< 0.001	< 0.005	< 0.005	< 0.005	< 0.005	< 0.005	< 0.005
P15	04/04/2011	1,0-2,0	< 0.1	3	< 0.001	< 0.001	< 0.001	< 0.001	< 0.001	< 0.001	< 0.001	< 0.005	< 0.005	< 0.005	< 0.005	< 0.005	< 0.005
P15	04/04/2011	2,0-3,0	< 0.1	1	< 0.001	< 0.001	< 0.001	< 0.001	< 0.001	0,014	< 0.001	< 0.005	< 0.005	< 0.005	< 0.005	< 0.005	< 0.005
P15	04/04/2011	3,0-4,0	< 0.1	10	< 0.001	< 0.001	< 0.001	< 0.001	< 0.001	< 0.001	< 0.001	< 0.005	< 0.005	< 0.005	< 0.005	< 0.005	< 0.005
P15	04/04/2011	4,0-5,0	< 0.1	1,3	0,055	< 0.001	< 0.001	< 0.001	< 0.001	< 0.001	< 0.001	< 0.005	< 0.005	< 0.005	< 0.005	< 0.005	< 0.005
P16	25/02/2011	0,1-1,0	< 0.1	1,5	< 0.001	< 0.001	< 0.001	< 0.001	< 0.001	< 0.001	< 0.001	< 0.005	< 0.005	< 0.005	< 0.005	< 0.005	< 0.005
P16	25/03/2011	1,0-2,0	< 0.1	20	0,001	< 0.001	< 0.001	< 0.001	< 0.001	0,005	< 0.001	< 0.005	< 0.005	< 0.005	< 0.005	< 0.005	< 0.005
P16	25/03/2011	2,0-3,0	< 0.1	9,1	< 0.001	< 0.001	< 0.001	< 0.001	< 0.001	0,01	< 0.001	< 0.005	< 0.005	< 0.005	< 0.005	< 0.005	< 0.005
P16	25/03/2011	3,0-4,0	< 0.1	9,8	0,215	< 0.001	< 0.001	< 0.001	< 0.001	< 0.001	< 0.001	< 0.005	< 0.005	< 0.005	< 0.005	< 0.005	< 0.005
P16	25/03/2011	4,0-5,0	< 0.1	12	0,001	< 0.001	< 0.001	< 0.001	< 0.001	< 0.001	< 0.001	< 0.005	< 0.005	< 0.005	< 0.005	< 0.005	< 0.005
P17	28/02/2011	0,1-1,0	< 0.1	7,5	< 0.001	< 0.001	< 0.001	< 0.001	< 0.001	0,01	< 0.001	< 0.005	< 0.005	< 0.005	< 0.005	< 0.005	< 0.005
P17	23/03/2011	1,0-2,0	5	660	< 0.001	< 0.001	< 0.001	< 0.001	< 0.001	< 0.001	< 0.001	< 0.005	0,005	0,005	0,005	0,005	0,06
P17	23/03/2011	2,0-3,0	25	195	0,002	< 0.001	< 0.001	< 0.001	< 0.001	< 0.001	< 0.001	0,005	0,005	0,006	< 0.005	0,005	0,02
P17	23/03/2011	3,0-4,0	< 0.1	7,3	0,2	< 0.001	< 0.001	< 0.001	< 0.001	< 0.001	< 0.001	< 0.005	< 0.005	< 0.005	< 0.005	< 0.005	< 0.005
P17	23/03/2011	4,0-5,0	< 0.1	3,6	0,001	< 0.001	< 0.001	< 0.001	< 0.001	< 0.001	< 0.001	< 0.005	< 0.005	< 0.005	< 0.005	< 0.005	< 0.005
S1	23/02/2011	0,1-1,0	< 0.1	10	< 0.001	< 0.001	< 0.001	< 0.001	< 0.001	< 0.001	< 0.001	< 0.005	< 0.005	< 0.005	< 0.005	< 0.005	< 0.005
S1	28/02/2011	1,0-2,0	< 0.1	6	< 0.001	< 0.001	< 0.001	< 0.001	< 0.001	0,008	0,01	< 0.005	< 0.005	< 0.005	< 0.005	< 0.005	< 0.005
S1	28/02/2011	2,0-3,0	5	80	< 0.001	< 0.001	< 0.001	< 0.001	< 0.001	< 0.001	< 0.001	< 0.005	< 0.005	< 0.005	< 0.005	< 0.005	< 0.005
S1	28/02/2011	3,0-4,0	30	300	0,003	< 0.001	< 0.001	< 0.001	< 0.001	0,003	< 0.001	0,03	0,008	0,008	< 0.005	0,03	0,04
S1	28/02/2011	4,0-5,0	< 0.1	7	0,26	< 0.001	< 0.001	< 0.001	< 0.001	< 0.001	< 0.001	< 0.005	< 0.005	< 0.005	< 0.005	< 0.005	< 0.005
S2	22/02/2011	0,1-1,0	< 0.1	16	< 0.001	< 0.001	< 0.001	< 0.001	< 0.001	< 0.001	< 0.001	< 0.005	< 0.005	< 0.005	< 0.005	< 0.005	< 0.005
S2	28/02/2011	1,0-2,0	< 0.1	20	< 0.001	< 0.001	< 0.001	< 0.001	< 0.001	0,016	< 0.001	< 0.005	< 0.005	< 0.005	< 0.005	0,01	0,006
S2	28/02/2011	2,0-3,0	< 0.1	10	< 0.001	< 0.001	< 0.001	< 0.001	< 0.001	< 0.001	< 0.001	< 0.005	< 0.005	< 0.005	< 0.005	< 0.005	< 0.005
S2	28/02/2011	3,0-4,0	< 0.1	6	< 0.001	< 0.001	< 0.001	< 0.001	< 0.001	< 0.001	< 0.001	0,1	0,1	0,084	0,07	0,11	0,11
S2	28/02/2011	4,0-4,5	12	110	0,016	< 0.001	< 0.001	< 0.001	< 0.001	< 0.001	< 0.001	< 0.005	< 0.005	< 0.005	< 0.005	< 0.005	< 0.005
S2	28/02/2011	4,5-5,0	< 0.1	8,6	0,04	< 0.001	< 0.001	< 0.001	< 0.001	< 0.001	< 0.001	< 0.005	< 0.005	< 0.005	< 0.005	< 0.005	< 0.005
S3	22/02/2011	0,1-1,0	< 0.1	11	< 0.001	< 0.001	< 0.001	< 0.001	< 0.001	< 0.001	< 0.001	0,006	0,008	0,01	0,008	0,014	0,015
S3	28/02/2011	1,0-2,0	< 0.1	27	< 0.001	< 0.001	0,002	< 0.001	< 0.001	0,012	< 0.001	< 0.005	< 0.005	< 0.005	< 0.005	< 0.005	< 0.005
S3	28/02/2011	2,0-3,0	< 0.1	7	< 0.001	< 0.001	< 0.001	< 0.001	< 0.001	< 0.001	< 0.001	< 0.005	< 0.005	< 0.005	< 0.005	< 0.005	< 0.005
S3	28/02/2011	3,0-4,0	< 0.1	18	< 0.001	< 0.001	< 0.001	< 0.001	< 0.001	< 0.001	< 0.001	< 0.005	< 0.005	< 0.005	< 0.005	< 0.005	< 0.005
S3	28/02/2011	4,0-5,0	< 0.1	7	0,11	< 0.001	< 0.001	< 0.001	< 0.001	< 0.001	< 0.001	< 0.005	< 0.005	< 0.005	< 0.005	< 0.005	< 0.005
S4	22/02/2011	0,1-1,0	< 0.1	26	< 0.001	< 0.001	< 0.001	< 0.001	< 0.001	< 0.001	< 0.001	< 0.005	< 0.005	< 0.005	< 0.005	< 0.005	< 0.005
S4	02/03/2011	1,0-2,0	< 0.1	11	< 0.001	< 0.001	< 0.001	< 0.001	< 0.001	< 0.001	< 0.001	< 0.005	< 0.005	< 0.005	< 0.005	< 0.005	< 0.005
S4	02/03/2011	2,0-3,0	< 0.1	9	< 0.001	< 0.001	< 0.001	< 0.001	< 0.001	< 0.001	< 0.001	< 0.005	< 0.005	< 0.005	< 0.005	< 0.005	< 0.005
S4	02/03/2011	3,0-4,0	< 0.1	12	< 0.001	< 0.001	0,002	< 0.001	< 0.001	< 0.001	< 0.001	< 0.005	< 0.005	< 0.005	< 0.005	< 0.005	< 0.005
S4	02/03/2011	4,0-5,0	< 0.1	38	< 0.001	< 0.001	< 0.001	< 0.001	< 0.001	< 0.001	< 0.001	0,005	0,005	< 0.005	0,006	0,006	0,006
S4	02/03/2011	5,0-6,0	< 0.1	12	< 0.001	< 0.001	< 0.001	< 0.001	< 0.001	< 0.001	< 0.001	< 0.005	< 0.005	< 0.005	< 0.005	< 0.005	< 0.005
S5	21/02/2011	0,1-0,5	< 0.1	16	< 0.001	< 0.001	< 0.001	< 0.001	< 0.001	< 0.001	< 0.001	< 0.005	< 0.005	0,005	< 0.005	< 0.005	0,005
S5	02/03/2011	1,0-2,0	< 0.1	13	< 0.001	0,015	< 0.001	< 0.001	< 0.001	< 0.001	< 0.001	< 0.005	< 0.005	< 0.005	< 0.005	< 0.005	< 0.005
S5	02/03/2011	2,0-3,0	< 0.1	12	< 0.001	< 0.001	< 0.001	< 0.001	< 0.001	< 0.001	< 0.001	< 0.005	< 0.005	< 0.005	< 0.005	< 0.005	< 0.005
S5	02/03/2011	3,0-4,0	15	12	< 0.001	< 0.001	< 0.001	< 0.001	< 0.001	< 0.001	< 0.001	< 0.005	< 0.005	< 0.005	< 0.005	< 0.005	< 0.005
S5	02/03/2011	4,0-5,0	< 0.1	11	< 0.001	0,0015	< 0.001	< 0.001	< 0.001	< 0.001	< 0.001	< 0.005	< 0.005	< 0.005	< 0.005	< 0.005	< 0.005
S7	28/02/2011	0,1-1,0	< 0.1	9	< 0.001	< 0.001	< 0.001	< 0.001	< 0.001	0,007	< 0.001	< 0.005	< 0.005	< 0.005	< 0.005	< 0.005	< 0.005
S7	07/03/2011	1,0-2,0	< 0.1	9	< 0.001	< 0.001	< 0.001	< 0.001	< 0.001	< 0.001	< 0.001	< 0.005	< 0.005	< 0.005	< 0.005	< 0.005	< 0.005
S7	07/03/2011	2,0-3,0	< 0.1	11	< 0.001	< 0.001	< 0.001	< 0.001	< 0.001	< 0.001	< 0.001	< 0.005	< 0.005	< 0.005	< 0.005	< 0.005	< 0.005
S7	07/03/2011	3,0-4,0	< 0.1	10	0,005	< 0.001	< 0.001	< 0.001	< 0.001	< 0.001	< 0.001	< 0.005	< 0.005	< 0.005	< 0.005	< 0.005	< 0.005
S7	07/03/2011	4,0-5,0	< 0.1	11	0,72	< 0.001	< 0.001	< 0.001	< 0.001	< 0.001	< 0.001	< 0.005	< 0.005	< 0.005	< 0.005	< 0.005	< 0.005
S8	03/03/2011	0,0-1,0	< 0.1	15	< 0.001	< 0.001	< 0.001	< 0.001	< 0.001	< 0.001	< 0.001	< 0.005	< 0.005	< 0.005	< 0.005	< 0.005	< 0.005
S8	07/03/2011	1,0-2,0	< 0.1	13	< 0.001	< 0.001	< 0.001	< 0.001	< 0.001	< 0.001	< 0.001	< 0.005	< 0.005	< 0.005	< 0.005	< 0.005	< 0.005
S8	07/03/2011	2,0-3,0	< 0.1	36	0,002	< 0.001	< 0.001	< 0.001	< 0.001	< 0.001	< 0.001	< 0.005	< 0.005	< 0.005	< 0.005	< 0.005	< 0.005
S8	07/03/2011	3,0-4,0	< 0.1	12	0,002	< 0.001	< 0.001	< 0.001	< 0.001	< 0.001	< 0.001	< 0.005	< 0.005	< 0.005	< 0.005	< 0.005	< 0.005
S8	07/03/2011	4,0-5,0	< 0.1	13	0,077	< 0.001	< 0.001	< 0.001	< 0.001	< 0.001	< 0.001	< 0.005	< 0.005	< 0.005	< 0.005	< 0.005	< 0.005
S9	03/03/2011	0,0-1,0	< 0.1	10	< 0.001	< 0.001	< 0.001	< 0.001	< 0.001	< 0.001	< 0.001	< 0.005	< 0.005	< 0.005	< 0.005	< 0.005	< 0.005
S9	07/03/2011	1,0-2,0	< 0.1	20	0,003	0,002	< 0.001	< 0.001	< 0.001	< 0.001	< 0.001	< 0.005	< 0.005	< 0.005	< 0.005	< 0.005	< 0.005

Tabella 1: Risultati analitici sui campioni di terreno - Area nuovi serbatoi

PUNTO CAMPIONAMENTO	DATA	PROFONDITA'	IDROCARBURI Cn (n<12)	IDROCARBURI Cn (n>12)	MTBE	2 CLOROFENOLO	2,4 DICLOROFENOLO	2,4,6 TRICLOROFENOLO	PENTACLOROFENOLO	METILFENOLO (o-,m-,p-)	FENOLO	BENZO(a) ANTRACENE	BENZO(a) PIRENE	BENZO(b) FLUORANTENE	BENZO(k) FLUORANTENE	BENZO(g,h,i) PERILENE	CRISENE
		m	mg/kg s.s.	mg/kg s.s.	mg/kg s.s.	mg/kg s.s.	mg/kg s.s.	mg/kg s.s.	mg/kg s.s.	mg/kg s.s.	mg/kg s.s.	mg/kg s.s.	mg/kg s.s.	mg/kg s.s.	mg/kg s.s.	mg/kg s.s.	mg/kg s.s.
CSC D.Lgs.152/06 Parte Quarta, Titolo V, Colonna B, Tabella 1, Allegato 5, Siti ad uso COMMERCIALE / INDUSTRIALE			**250**	**750**		**25**	**50**	**5**	**5**	**25**	**60**	**10**	**10**	**10**	**10**	**10**	**50**
S9	07/03/2011	2,0-3,0	< 0.1	14	< 0.001	< 0.001	< 0.001	< 0.001	< 0.001	0,005	< 0.001	< 0.005	< 0.005	< 0.005	< 0.005	< 0.005	< 0.005
S9	07/03/2011	3,0-4,0	< 0.1	11	0,002	< 0.001	< 0.001	< 0.001	< 0.001	< 0.001	< 0.001	< 0.005	< 0.005	< 0.005	< 0.005	< 0.005	< 0.005
S9	07/03/2011	4,0-5,0	< 0.1	19	1,9	< 0.001	< 0.001	< 0.001	< 0.001	< 0.001	< 0.001	< 0.005	< 0.005	< 0.005	< 0.005	< 0.005	< 0.005
S10	03/03/2011	0,0-1,0	< 0.1	5	< 0.001	< 0.001	< 0.001	< 0.001	< 0.001	< 0.001	< 0.001	< 0.005	< 0.005	< 0.005	< 0.005	< 0.005	< 0.005
S10	07/03/2011	1,0-2,0	< 0.1	18	0,003	< 0.001	< 0.001	< 0.001	< 0.001	< 0.001	< 0.001	< 0.005	< 0.005	< 0.005	< 0.005	< 0.005	< 0.005
S10	07/03/2011	2,0-3,0	< 0.1	10	< 0.001	< 0.001	< 0.001	< 0.001	< 0.001	< 0.001	< 0.001	< 0.005	< 0.005	< 0.005	< 0.005	< 0.005	< 0.005
S10	07/03/2011	3,0-4,0	< 0.1	10	0,002	< 0.001	< 0.001	< 0.001	< 0.001	< 0.001	< 0.001	< 0.005	< 0.005	< 0.005	< 0.005	< 0.005	< 0.005
S10	07/03/2011	4,0-4,5	< 0.1	9	0,064	< 0.001	< 0.001	< 0.001	< 0.001	< 0.001	< 0.001	< 0.005	< 0.005	< 0.005	< 0.005	< 0.005	< 0.005
S10	07/03/2011	4,5-5,0	< 0.1	16	1,3	< 0.001	< 0.001	< 0.001	< 0.001	< 0.001	< 0.001	< 0.005	< 0.005	< 0.005	< 0.005	< 0.005	< 0.005
S11	03/03/2011	0,0-1,0	< 0.1	5	< 0.001	< 0.001	< 0.001	< 0.001	< 0.001	< 0.001	< 0.001	< 0.005	< 0.005	< 0.005	< 0.005	< 0.005	< 0.005
S11	07/03/2011	1,0-2,0	< 0.1	10	0,002	< 0.001	< 0.001	< 0.001	< 0.001	< 0.001	< 0.001	< 0.005	< 0.005	< 0.005	< 0.005	< 0.005	< 0.005
S11	07/03/2011	2,0-3,0	< 0.1	12	0,003	< 0.001	< 0.001	< 0.001	< 0.001	< 0.001	< 0.001	< 0.005	< 0.005	< 0.005	< 0.005	< 0.005	< 0.005
S11	07/03/2011	3,0-4,0	< 0.1	14	0,003	< 0.001	< 0.001	< 0.001	< 0.001	< 0.001	< 0.001	< 0.005	< 0.005	< 0.005	< 0.005	< 0.005	< 0.005
S11	07/03/2011	4,0-5,0	< 0.1	9	1,3	< 0.001	< 0.001	< 0.001	< 0.001	< 0.001	< 0.001	< 0.005	< 0.005	< 0.005	< 0.005	< 0.005	< 0.005
S12	21/02/2011	0,1-1,0	< 0.1	11	< 0.001	< 0.001	< 0.001	< 0.001	< 0.001	< 0.001	< 0.001	< 0.005	< 0.005	< 0.005	< 0.005	< 0.005	< 0.005
S12	02/03/2011	1,0-2,0	< 0.1	14	< 0.001	< 0.001	< 0.001	< 0.001	< 0.001	< 0.001	< 0.001	< 0.005	< 0.005	< 0.005	< 0.005	< 0.005	< 0.005
S12	02/03/2011	2,0-3,0	< 0.1	38	< 0.001	< 0.001	< 0.001	< 0.001	< 0.001	< 0.001	< 0.001	0,009	0,013	0,015	0,018	0,012	0,02
S12	02/03/2011	3,0-4,0	< 0.1	48	< 0.001	< 0.001	< 0.001	< 0.001	< 0.001	< 0.001	< 0.001	< 0.005	< 0.005	< 0.005	< 0.005	< 0.005	0,005
S12	02/03/2011	4,0-5,0	< 0.1	72	< 0.001	< 0.001	< 0.001	< 0.001	< 0.001	< 0.001	< 0.001	0,03	0,015	0,04	0,03	0,01	0,08
S12	02/03/2011	5,0-6,0	< 0.1	13	< 0.001	< 0.001	< 0.001	< 0.001	< 0.001	< 0.001	< 0.001	< 0.005	< 0.005	< 0.005	< 0.005	< 0.005	< 0.005
S13	21/02/2011	0,1-0,8	< 0.1	15	< 0.001	< 0.001	< 0.001	< 0.001	0,002	< 0.001	< 0.001	0,04	0,06	0,05	0,046	0,06	0,06
S13	02/03/2011	1,0-2,0	< 0.1	13	< 0.001	< 0.001	< 0.001	< 0.001	< 0.001	< 0.001	< 0.001	< 0.005	< 0.005	< 0.005	< 0.005	< 0.005	< 0.005
S13	02/03/2011	2,0-3,0	< 0.1	11	< 0.001	< 0.001	< 0.001	< 0.001	< 0.001	< 0.001	< 0.001	< 0.005	< 0.005	< 0.005	< 0.005	< 0.005	< 0.005
S13	02/03/2011	3,0-4,0	< 0.1	12	< 0.001	< 0.001	< 0.001	< 0.001	< 0.001	< 0.001	< 0.001	< 0.005	< 0.005	< 0.005	< 0.005	< 0.005	< 0.005
S13	02/03/2011	4,0-5,0	< 0.1	13	< 0.001	< 0.001	< 0.001	< 0.001	< 0.001	< 0.001	< 0.001	< 0.005	< 0.005	< 0.005	< 0.005	< 0.005	< 0.005
S14	23/02/2011	0,1-1,0	< 0.1	11	< 0.001	< 0.001	< 0.001	< 0.001	< 0.001	< 0.001	< 0.001	< 0.005	< 0.005	< 0.005	< 0.005	< 0.005	< 0.005
S14	07/03/2011	1,0-2,0	< 0.1	9,5	< 0.001	< 0.001	< 0.001	< 0.001	< 0.001	< 0.001	< 0.001	< 0.005	< 0.005	< 0.005	< 0.005	< 0.005	< 0.005
S14	07/03/2011	2,0-3,0	< 0.1	13	0,002	< 0.001	< 0.001	< 0.001	< 0.001	< 0.001	< 0.001	< 0.005	< 0.005	< 0.005	< 0.005	< 0.005	< 0.005
S14	07/03/2011	3,0-4,0	< 0.1	14	0,002	< 0.001	< 0.001	< 0.001	< 0.001	< 0.001	< 0.001	< 0.005	< 0.005	< 0.005	< 0.005	< 0.005	< 0.005
S14	07/03/2011	4,0-5,0	< 0.1	21	0,002	< 0.001	< 0.001	< 0.001	< 0.001	< 0.001	< 0.001	< 0.005	< 0.005	< 0.005	< 0.005	< 0.005	< 0.005
S14	07/03/2011	5,0-6,0	< 0.1	26	< 0.001	< 0.001	< 0.001	< 0.001	< 0.001	< 0.001	< 0.001	< 0.005	< 0.005	< 0.005	< 0.005	< 0.005	< 0.005
S14	07/03/2011	6,0-7,0	< 0.1	15	0,09	< 0.001	< 0.001	< 0.001	< 0.001	< 0.001	< 0.001	< 0.005	< 0.005	< 0.005	< 0.005	< 0.005	< 0.005
S15	21/02/2011	0,1-1,0	< 0.1	13	< 0.001	< 0.001	< 0.001	< 0.001	< 0.001	< 0.001	< 0.001	< 0.005	< 0.005	< 0.005	< 0.005	< 0.005	< 0.005
S15	19/10/2011	0,0-1,0	< 0.1	5	< 0.001	< 0.001	< 0.001	< 0.001	< 0.001	0,004	0,004	0,007	0,005	0,006	0,005	< 0.005	0,01
S15	19/10/2011	1,0-2,0	< 0.1	12	< 0.001	< 0.001	< 0.001	< 0.001	< 0.001	0,006	0,004	0,005	0,005	0,005	< 0.005	0,005	0,005
S15	19/10/2011	2,0-3,0	< 0.1	15	< 0.001	< 0.001	< 0.001	< 0.001	< 0.001	0,004	0,004	< 0.005	< 0.005	< 0.005	< 0.005	< 0.005	< 0.005
S15	19/10/2011	3,5-4,5	115	380	0,015	< 0.001	< 0.001	< 0.001	< 0.001	0,004	0,006	< 0.005	< 0.005	< 0.005	< 0.005	< 0.005	< 0.005
S15	19/10/2011	5,0-6,0	0,4	12	0,001	< 0.001	< 0.001	< 0.001	< 0.001	0,004	0,003	< 0.005	< 0.005	< 0.005	< 0.005	< 0.005	< 0.005
S16	21/02/2011	0,1-1,0	< 0.1	13	< 0.001	< 0.001	< 0.001	< 0.001	< 0.001	< 0.001	< 0.001	< 0.005	< 0.005	< 0.005	< 0.005	< 0.005	< 0.005
S16	08/03/2011	1,0-2,0	< 0.1	12	0,001	< 0.001	< 0.001	< 0.001	< 0.001	< 0.001	< 0.001	< 0.005	< 0.005	< 0.005	< 0.005	< 0.005	< 0.005
S16	08/03/2011	2,0-3,0	< 0.1	14	< 0.001	< 0.001	< 0.001	< 0.001	< 0.001	< 0.001	< 0.001	< 0.005	< 0.005	< 0.005	< 0.005	< 0.005	< 0.005
S16	08/03/2011	3,0-4,0	< 0.1	15	< 0.001	< 0.001	< 0.001	< 0.001	< 0.001	< 0.001	< 0.001	< 0.005	< 0.005	< 0.005	< 0.005	< 0.005	< 0.005
S16	08/03/2011	4,0-5,0	< 0.1	11	0,022	< 0.001	< 0.001	< 0.001	< 0.001	< 0.001	< 0.001	< 0.005	< 0.005	< 0.005	< 0.005	< 0.005	< 0.005
S17	21/02/2011	0,1-1,0	< 0.1	12	< 0.001	< 0.001	< 0.001	< 0.001	< 0.001	< 0.001	< 0.001	< 0.005	< 0.005	< 0.005	< 0.005	< 0.005	< 0.005
S17	03/03/2011	1,0-2,0	< 0.1	10	< 0.001	< 0.001	< 0.001	< 0.001	< 0.001	< 0.001	< 0.001	< 0.005	< 0.005	< 0.005	< 0.005	< 0.005	< 0.005
S17	03/03/2011	2,0-3,0	< 0.1	9	< 0.001	< 0.001	< 0.001	< 0.001	< 0.001	< 0.001	< 0.001	< 0.005	< 0.005	< 0.005	< 0.005	< 0.005	< 0.005
S17	03/03/2011	3,0-4,0	0,1	5,5	< 0.001	< 0.001	< 0.001	< 0.001	< 0.001	< 0.001	< 0.001	< 0.005	< 0.005	< 0.005	< 0.005	< 0.005	< 0.005
S17	03/03/2011	4,0-5,0	< 0.1	6	0,69	< 0.001	< 0.001	< 0.001	0,002	0,002	< 0.001	< 0.005	< 0.005	< 0.005	< 0.005	< 0.005	< 0.005
S18	21/02/2011	0,1-1,0	< 0.1	9	< 0.001	< 0.001	< 0.001	< 0.001	< 0.001	< 0.001	< 0.001	< 0.005	< 0.005	< 0.005	< 0.005	< 0.005	< 0.005
S18	03/03/2011	1,0-2,0	< 0.1	7	< 0.001	< 0.001	< 0.001	< 0.001	< 0.001	< 0.001	< 0.001	< 0.005	< 0.005	< 0.005	< 0.005	< 0.005	< 0.005
S18	03/03/2011	2,0-3,0	< 0.1	5	< 0.001	< 0.001	< 0.001	< 0.001	< 0.001	< 0.001	< 0.001	< 0.005	< 0.005	< 0.005	< 0.005	< 0.005	< 0.005
S18	03/03/2011	3,0-4,0	< 0.1	6,5	< 0.001	< 0.001	< 0.001	< 0.001	< 0.001	< 0.001	< 0.001	< 0.005	< 0.005	< 0.005	< 0.005	< 0.005	< 0.005
S18	03/03/2011	4,0-5,0	< 0.1	7	< 0.001	< 0.001	< 0.001	< 0.001	< 0.001	< 0.001	< 0.001	< 0.005	< 0.005	< 0.005	< 0.005	< 0.005	< 0.005
S18	03/03/2011	5,0-6,0	< 0.1	6	0,11	< 0.001	< 0.001	< 0.001	< 0.001	< 0.001	< 0.001	< 0.005	< 0.005	< 0.005	< 0.005	< 0.005	< 0.005
S19	21/02/2011	0,1-1,0	< 0.1	10	< 0.001	0,001	< 0.001	< 0.001	< 0.001	< 0.001	< 0.001	< 0.005	< 0.005	< 0.005	< 0.005	< 0.005	< 0.005
S19	03/03/2011	1,0-2,0	< 0.1	6	< 0.001	< 0.001	< 0.001	< 0.001	< 0.001	< 0.001	< 0.001	< 0.005	< 0.005	< 0.005	< 0.005	< 0.005	< 0.005
S19	03/03/2011	2,0-3,0	< 0.1	10	< 0.001	< 0.001	< 0.001	< 0.001	< 0.001	< 0.001	< 0.001	< 0.005	< 0.005	< 0.005	< 0.005	< 0.005	< 0.005
S19	03/03/2011	3,0-4,0	< 0.1	5	< 0.001	< 0.001	< 0.001	0,001	< 0.001	< 0.001	< 0.001	< 0.005	< 0.005	< 0.005	< 0.005	< 0.005	< 0.005
S19	03/03/2011	4,0-5,0	< 0.1	6,5	< 0.001	< 0.001	< 0.001	< 0.001	< 0.001	< 0.001	< 0.001	< 0.005	< 0.005	< 0.005	< 0.005	< 0.005	< 0.005
S19	03/03/2011	5,0-6,0	< 0.1	5,5	< 0.001	< 0.001	0,002	< 0.001	< 0.001	< 0.001	< 0.001	< 0.005	< 0.005	< 0.005	< 0.005	< 0.005	< 0.005
S19	03/03/2011	6,0-7,0	< 0.1	16	< 0.001	< 0.001	< 0.001	< 0.001	< 0.001	< 0.001	< 0.001	< 0.005	< 0.005	< 0.005	< 0.005	< 0.005	< 0.005
S19	03/03/2011	7,0-8,0	< 0.1	6	0,002	< 0.001	< 0.001	< 0.001	< 0.001	< 0.001	< 0.001	< 0.005	< 0.005	< 0.005	< 0.005	< 0.005	< 0.005
S19	03/03/2011	8,0-9,0	< 0.1	20	< 0.001	< 0.001	< 0.001	< 0.001	< 0.001	< 0.001	< 0.001	< 0.005	< 0.005	< 0.005	< 0.005	< 0.005	< 0.005
S19	03/03/2011	9,0-10,0	< 0.1	9	0,09	< 0.001	< 0.001	< 0.001	< 0.001	< 0.001	< 0.001	< 0.005	< 0.005	< 0.005	< 0.005	< 0.005	< 0.005
S20	28/02/2011	0,1-1,0	< 0.1	15	< 0.001	0,002	< 0.001	< 0.001	< 0.001	< 0.001	< 0.001	< 0.005	< 0.005	< 0.005	< 0.005	< 0.005	< 0.005
S20	08/03/2011	1,0-2,0	< 0.1	51	< 0.001	< 0.001	< 0.001	< 0.001	< 0.001	< 0.001	< 0.001	< 0.005	< 0.005	< 0.005	< 0.005	< 0.005	< 0.005
S20	08/03/2011	2,0-3,0	< 0.1	23	0,001	< 0.001	< 0.001	< 0.001	< 0.001	< 0.001	< 0.001	< 0.005	< 0.005	< 0.005	< 0.005	< 0.005	< 0.005

Tabella 1: Risultati analitici sui campioni di terreno - Area nuovi serbatoi

PUNTO CAMPIONAMENTO	DATA	PROFONDITA'	IDROCARBURI Cn (n<12)	IDROCARBURI Cn (n>12)	MTBE	2 CLOROFENOLO	2,4 DICLOROFENOLO	2,4,6 TRICLOROFENOLO	PENTACLOROFENOLO	METILFENOLO (o-,m-,p-)	FENOLO	BENZO(a) ANTRACENE	BENZO(a) PIRENE	BENZO(b) FLUORANTENE	BENZO(k) FLUORANTENE	BENZO(g,h,i) PERILENE	CRISENE
		m	mg/kg s.s.	mg/kg s.s.	mg/kg s.s.	mg/kg s.s.	mg/kg s.s.	mg/kg s.s.	mg/kg s.s.	mg/kg s.s.	mg/kg s.s.	mg/kg s.s.	mg/kg s.s.	mg/kg s.s.	mg/kg s.s.	mg/kg s.s.	mg/kg s.s.
CSC D.Lgs.152/06 Parte Quarta, Titolo V, Colonna B, Tabella 1, Allegato 5, Siti ad uso COMMERCIALE / INDUSTRIALE			**250**	**750**		**25**	**50**	**5**	**5**	**25**	**60**	**10**	**10**	**10**	**10**	**10**	**50**
S20	08/03/2011	3,0-4,0	< 0.1	6	< 0.001	< 0.001	< 0.001	< 0.001	< 0.001	0,011	< 0.001	< 0.005	< 0.005	< 0.005	< 0.005	< 0.005	< 0.005
S20	08/03/2011	4,0-5,0	< 0.1	19	< 0.001	< 0.001	< 0.001	< 0.001	< 0.001	< 0.001	< 0.001	< 0.005	< 0.005	< 0.005	< 0.005	< 0.005	< 0.005
S20	08/03/2011	5,0-6,0	< 0.1	14	0,001	< 0.001	< 0.001	< 0.001	< 0.001	< 0.001	< 0.001	< 0.005	< 0.005	< 0.005	< 0.005	< 0.005	< 0.005
S20	08/03/2011	6,0-7,0	< 0.1	10	0,002	< 0.001	< 0.001	< 0.001	< 0.001	< 0.001	< 0.001	< 0.005	< 0.005	< 0.005	< 0.005	< 0.005	< 0.005
S20	08/03/2011	7,0-8,0	< 0.1	14	0,002	< 0.001	< 0.001	< 0.001	< 0.001	< 0.001	< 0.001	< 0.005	< 0.005	< 0.005	< 0.005	< 0.005	< 0.005
S20	08/03/2011	8,0-9,0	0,24	52	< 0.001	< 0.001	< 0.001	< 0.001	< 0.001	< 0.001	< 0.001	0,005	< 0.005	< 0.005	< 0.005	< 0.005	< 0.005
S21	21/02/2011	0,1-1,0	< 0.1	14	< 0.001	< 0.001	< 0.001	< 0.001	< 0.001	< 0.001	< 0.001	< 0.005	< 0.005	< 0.005	< 0.005	< 0.005	< 0.005
S21	08/03/2011	1,0-2,0	< 0.1	13	< 0.001	< 0.001	< 0.001	< 0.001	< 0.001	< 0.001	< 0.001	< 0.005	< 0.005	< 0.005	< 0.005	< 0.005	< 0.005
S21	08/03/2011	2,0-3,0	< 0.1	11	0,002	< 0.001	< 0.001	< 0.001	< 0.001	< 0.001	< 0.001	< 0.005	< 0.005	< 0.005	< 0.005	< 0.005	< 0.005
S21	08/03/2011	3,0-4,0	< 0.1	20	< 0.001	< 0.001	< 0.001	< 0.001	< 0.001	< 0.001	< 0.001	< 0.005	< 0.005	< 0.005	< 0.005	< 0.005	< 0.005
S21	08/03/2011	4,0-5,0	< 0.1	8	0,009	< 0.001	< 0.001	< 0.001	< 0.001	< 0.001	< 0.001	< 0.005	< 0.005	< 0.005	< 0.005	< 0.005	< 0.005
S22	22/02/2011	0,1-1,0	< 0.1	20	< 0.001	< 0.001	< 0.001	< 0.001	< 0.001	0,006	< 0.001	< 0.005	< 0.005	< 0.005	< 0.005	< 0.005	< 0.005
S22	10/03/2011	1,0-2,0	< 0.1	5,2	< 0.001	< 0.001	< 0.001	< 0.001	< 0.001	< 0.001	< 0.001	< 0.005	< 0.005	< 0.005	< 0.005	< 0.005	< 0.005
S22	10/03/2011	2,0-3,0	< 0.1	4,7	< 0.001	< 0.001	< 0.001	< 0.001	< 0.001	< 0.001	< 0.001	< 0.005	< 0.005	< 0.005	< 0.005	< 0.005	< 0.005
S22	10/03/2011	3,0-4,0	< 0.1	4,3	< 0.001	< 0.001	< 0.001	< 0.001	< 0.001	< 0.001	< 0.001	< 0.005	< 0.005	< 0.005	< 0.005	< 0.005	< 0.005
S22	10/03/2011	4,0-5,0	< 0.1	5,5	< 0.001	< 0.001	< 0.001	< 0.001	< 0.001	< 0.001	< 0.001	< 0.005	< 0.005	< 0.005	< 0.005	< 0.005	< 0.005
S23	22/02/2011	0,1-1,0	< 0.1	16	< 0.001	< 0.001	< 0.001	< 0.001	< 0.001	0,007	< 0.001	< 0.005	< 0.005	< 0.005	< 0.005	< 0.005	< 0.005
S23	18/10/2011	0,0-1,0	< 0.1	10	< 0.001	< 0.001	< 0.001	< 0.001	< 0.001	0,004	0,004	0,005	0,005	0,006	< 0.005	< 0.005	0,01
S23	18/10/2011	1,0-2,0	< 0.1	11	< 0.001	< 0.001	< 0.001	< 0.001	< 0.001	0,002	0,003	< 0.005	< 0.005	< 0.005	< 0.005	< 0.005	< 0.005
S23	18/10/2011	2,0-3,0	< 0.1	5	< 0.001	< 0.001	< 0.001	< 0.001	< 0.001	0,002	0,006	< 0.005	< 0.005	< 0.005	< 0.005	< 0.005	< 0.005
S23	18/10/2011	3,0-3,5	< 0.1	3	< 0.001	< 0.001	< 0.001	< 0.001	< 0.001	0,002	0,002	< 0.005	< 0.005	< 0.005	< 0.005	< 0.005	< 0.005
S23	18/10/2011	4,0-5,0	< 0.1	10	< 0.001	< 0.001	< 0.001	< 0.001	< 0.001	0,003	0,003	< 0.005	< 0.005	< 0.005	< 0.005	< 0.005	< 0.005
S24	22/02/2011	0,1-1,0	< 0.1	30	< 0.001	< 0.001	< 0.001	< 0.001	< 0.001	< 0.001	< 0.001	< 0.005	< 0.005	< 0.005	< 0.005	< 0.005	< 0.005
S24	10/03/2011	1,0-2,0	< 0.1	7,2	< 0.001	< 0.001	< 0.001	< 0.001	< 0.001	< 0.001	< 0.001	< 0.005	< 0.005	< 0.005	< 0.005	0,005	< 0.005
S24	10/03/2011	2,0-3,0	7,5	650	0,055	< 0.001	< 0.001	< 0.001	< 0.001	0,008	< 0.001	0,04	< 0.005	0,016	0,005	< 0.005	0,024
S24	10/03/2011	3,0-4,0	3,5	30	0,047	< 0.001	< 0.001	< 0.001	< 0.001	< 0.001	< 0.001	< 0.005	< 0.005	< 0.005	< 0.005	< 0.005	< 0.005
S24	10/03/2011	4,0-5,0	0,5	3,8	< 0.001	< 0.001	< 0.001	< 0.001	< 0.001	0,005	< 0.001	< 0.005	< 0.005	< 0.005	< 0.005	< 0.005	< 0.005
S25	22/02/2011	0,1-1,0	< 0.1	35	< 0.001	< 0.001	< 0.001	< 0.001	< 0.001	< 0.001	< 0.001	< 0.005	< 0.005	< 0.005	< 0.005	< 0.005	< 0.005
S25	09/03/2011	1,0-2,0	< 0.1	3,9	< 0.001	< 0.001	< 0.001	< 0.001	< 0.001	0,005	< 0.001	< 0.005	< 0.005	< 0.005	< 0.005	< 0.005	< 0.005
S25	09/03/2011	2,0-3,0	< 0.1	3,5	< 0.001	< 0.001	< 0.001	< 0.001	< 0.001	< 0.001	< 0.001	< 0.005	< 0.005	< 0.005	< 0.005	< 0.005	< 0.005
S25	09/03/2011	3,0-4,0	< 0.1	4	< 0.001	< 0.001	< 0.001	< 0.001	< 0.001	< 0.001	< 0.001	< 0.005	< 0.005	< 0.005	< 0.005	< 0.005	< 0.005
S25	09/03/2011	4,0-5,0	< 0.1	3	< 0.001	< 0.001	< 0.001	< 0.001	< 0.001	0,005	< 0.001	< 0.005	< 0.005	< 0.005	< 0.005	< 0.005	< 0.005
S25	09/03/2011	5,0-6,0	< 0.1	2,5	< 0.001	< 0.001	< 0.001	< 0.001	< 0.001	0,006	< 0.001	< 0.005	< 0.005	< 0.005	< 0.005	< 0.005	< 0.005
S25	09/03/2011	6,0-7,0	< 0.1	20	< 0.001	< 0.001	< 0.001	< 0.001	< 0.001	< 0.001	< 0.001	< 0.005	< 0.005	< 0.005	< 0.005	< 0.005	< 0.005
S25	09/03/2011	7,0-8,0	< 0.1	2,6	< 0.001	< 0.001	< 0.001	< 0.001	< 0.001	< 0.001	< 0.001	< 0.005	< 0.005	< 0.005	< 0.005	< 0.005	< 0.005
S25	09/03/2011	8,0-9,0	< 0.1	5	< 0.001	< 0.001	< 0.001	< 0.001	< 0.001	0,003	< 0.001	< 0.005	< 0.005	< 0.005	< 0.005	< 0.005	< 0.005
S25	09/03/2011	9,0-10,0	< 0.1	3,9	0,15	< 0.001	< 0.001	< 0.001	< 0.001	0,004	< 0.001	< 0.005	< 0.005	< 0.005	< 0.005	< 0.005	< 0.005
S26	21/02/2011	0,1-1,0	< 0.1	18	< 0.001	< 0.001	< 0.001	< 0.001	0,002	< 0.001	< 0.001	< 0.005	< 0.005	< 0.005	< 0.005	< 0.005	< 0.005
S26	10/03/2011	1,0-2,0	< 0.1	14	< 0.001	< 0.001	< 0.001	< 0.001	< 0.001	0,003	< 0.001	< 0.005	< 0.005	< 0.005	< 0.005	< 0.005	< 0.005
S26	10/03/2011	2,0-3,0	< 0.1	10	< 0.001	< 0.001	< 0.001	< 0.001	< 0.001	< 0.001	< 0.001	< 0.005	< 0.005	< 0.005	< 0.005	< 0.005	< 0.005
S26	10/03/2011	3,0-4,0	< 0.1	3,6	< 0.001	< 0.001	< 0.001	< 0.001	< 0.001	< 0.001	< 0.001	0,005	0,015	0,013	0,012	0,03	0,011
S26	10/03/2011	4,0-5,0	< 0.1	2,9	< 0.001	< 0.001	< 0.001	< 0.001	< 0.001	< 0.001	< 0.001	< 0.005	< 0.005	< 0.005	< 0.005	< 0.005	< 0.005
S26	10/03/2011	5,0-6,0	< 0.1	4,2	< 0.001	< 0.001	< 0.001	< 0.001	< 0.001	< 0.001	< 0.001	< 0.005	< 0.005	< 0.005	< 0.005	< 0.005	< 0.005
S26	10/03/2011	6,0-7,0	< 0.1	20	< 0.001	< 0.001	< 0.001	< 0.001	< 0.001	< 0.001	< 0.001	< 0.005	< 0.005	< 0.005	< 0.005	< 0.005	< 0.005
S26	10/03/2011	7,0-8,0	< 0.1	22	< 0.001	< 0.001	< 0.001	< 0.001	< 0.001	< 0.001	< 0.001	< 0.005	< 0.005	< 0.005	< 0.005	< 0.005	< 0.005
S27	22/02/2011	0,1-1,0	< 0.1	17	< 0.001	< 0.001	< 0.001	< 0.001	< 0.001	< 0.001	< 0.001	< 0.005	< 0.005	< 0.005	< 0.005	< 0.005	< 0.005
S27	10/03/2011	1,0-2,0	< 0.1	4	< 0.001	< 0.001	< 0.001	< 0.001	< 0.001	< 0.001	< 0.001	< 0.005	< 0.005	< 0.005	< 0.005	< 0.005	< 0.005
S27	10/03/2011	2,0-3,0	< 0.1	19	< 0.001	< 0.001	< 0.001	< 0.001	< 0.001	0,006	< 0.001	< 0.005	< 0.005	< 0.005	< 0.005	< 0.005	< 0.005
S27	10/03/2011	3,0-4,0	< 0.1	23	< 0.001	< 0.001	< 0.001	< 0.001	< 0.001	0,008	< 0.001	< 0.005	< 0.005	< 0.005	< 0.005	< 0.005	< 0.005
S27	10/03/2011	4,0-5,0	< 0.1	18	< 0.001	< 0.001	< 0.001	< 0.001	< 0.001	< 0.001	< 0.001	< 0.005	< 0.005	< 0.005	< 0.005	< 0.005	< 0.005
S27	10/03/2011	5,0-6,0	< 0.1	33	< 0.001	< 0.001	< 0.001	< 0.001	< 0.001	< 0.001	< 0.001	< 0.005	< 0.005	< 0.005	< 0.005	< 0.005	< 0.005
S27	10/03/2011	6,0-7,0	< 0.1	5	< 0.001	< 0.001	< 0.001	< 0.001	< 0.001	< 0.001	< 0.001	< 0.005	< 0.005	< 0.005	< 0.005	< 0.005	< 0.005
S27	10/03/2011	7,0-8,0	< 0.1	31	< 0.001	< 0.001	< 0.001	< 0.001	< 0.001	< 0.001	< 0.001	< 0.005	< 0.005	< 0.005	< 0.005	< 0.005	< 0.005
S27	10/03/2011	8,0-9,0	< 0.1	3	< 0.001	< 0.001	< 0.001	< 0.001	< 0.001	< 0.001	< 0.001	< 0.005	< 0.005	< 0.005	< 0.005	< 0.005	< 0.005
S27	10/03/2011	9,0-10,0	< 0.1	2,5	0,155	< 0.001	< 0.001	< 0.001	< 0.001	< 0.001	< 0.001	< 0.005	< 0.005	< 0.005	< 0.005	< 0.005	< 0.005
S28	24/02/2011	0,1-1,0	< 0.1	12	< 0.001	< 0.001	< 0.001	< 0.001	< 0.001	< 0.001	< 0.001	< 0.005	< 0.005	< 0.005	< 0.005	< 0.005	< 0.005
S28	15/03/2011	1,0-2,0	0,2	13	< 0.001	< 0.001	< 0.001	< 0.001	< 0.001	< 0.001	< 0.001	0,01	0,022	0,015	0,012	0,048	0,022
S28	15/03/2011	2,0-3,0	< 0.1	2	< 0.001	< 0.001	< 0.001	< 0.001	< 0.001	< 0.001	< 0.001	< 0.005	< 0.005	< 0.005	< 0.005	< 0.005	< 0.005
S28	15/03/2011	3,0-4,0	0,2	3	< 0.001	< 0.001	< 0.001	< 0.001	< 0.001	< 0.001	< 0.001	< 0.005	< 0.005	< 0.005	< 0.005	< 0.005	< 0.005
S28	15/03/2011	4,0-5,0	< 0.1	2,5	< 0.001	< 0.001	< 0.001	< 0.001	< 0.001	< 0.001	< 0.001	< 0.005	< 0.005	< 0.005	< 0.005	< 0.005	< 0.005
S28	15/03/2011	5,0-6,0	< 0.1	2,5	0,81	< 0.001	< 0.001	< 0.001	< 0.001	< 0.001	< 0.001	< 0.005	< 0.005	< 0.005	< 0.005	< 0.005	< 0.005
S29	25/02/2011	0,1-1,0	< 0.1	5	< 0.001	< 0.001	< 0.001	< 0.001	< 0.001	< 0.001	< 0.001	< 0.005	< 0.005	< 0.005	< 0.005	< 0.005	< 0.005
S29	14/03/2011	1,0-2,0	0,1	3,9	< 0.001	< 0.001	< 0.001	< 0.001	< 0.001	< 0.001	< 0.001	< 0.005	< 0.005	< 0.005	< 0.005	< 0.005	< 0.005
S29	14/03/2011	2,0-3,0	0,14	2,6	< 0.001	< 0.001	< 0.001	< 0.001	< 0.001	< 0.001	< 0.001	< 0.005	< 0.005	< 0.005	< 0.005	< 0.005	< 0.005
S29	14/03/2011	3,0-4,0	0,1	2,5	< 0.001	< 0.001	< 0.001	< 0.001	< 0.001	< 0.001	< 0.001	< 0.005	< 0.005	< 0.005	< 0.005	< 0.005	< 0.005
S29	14/03/2011	4,0-5,0	1,1	33	< 0.001	< 0.001	< 0.001	< 0.001	< 0.001	< 0.001	< 0.001	< 0.005	< 0.005	< 0.005	< 0.005	< 0.005	< 0.005
S29	14/03/2011	5,0-6,0	0,1	3,3	0,96	< 0.001	< 0.001	< 0.001	< 0.001	< 0.001	< 0.001	< 0.005	< 0.005	< 0.005	< 0.005	< 0.005	< 0.005

Tabella 1: Risultati analitici sui campioni di terreno - Area nuovi serbatoi

PUNTO CAMPIONAMENTO	DATA	PROFONDITA'	IDROCARBURI Cn (n<12)	IDROCARBURI Cn (n>12)	MTBE	2 CLOROFENOLO	2,4 DICLOROFENOLO	2,4,6 TRICLOROFENOLO	PENTACLOROFENOLO	METILFENOLO (o-,m-,p-)	FENOLO	BENZO(a) ANTRACENE	BENZO(a) PIRENE	BENZO(b) FLUORANTENE	BENZO(k) FLUORANTENE	BENZO(g,h,i) PERILENE	CRISENE
		m	mg/kg s.s.	mg/kg s.s.	mg/kg s.s.	mg/kg s.s.	mg/kg s.s.	mg/kg s.s.	mg/kg s.s.	mg/kg s.s.	mg/kg s.s.	mg/kg s.s.	mg/kg s.s.	mg/kg s.s.	mg/kg s.s.	mg/kg s.s.	mg/kg s.s.
CSC D.Lgs.152/06 Parte Quarta, Titolo V, Colonna B, Tabella 1, Allegato 5, Siti ad uso COMMERCIALE / INDUSTRIALE			**250**	**750**		**25**	**50**	**5**	**5**	**25**	**60**	**10**	**10**	**10**	**10**	**10**	**50**
S30	28/02/2011	0,1-1,0	< 0.1	8	< 0.001	< 0.001	< 0.001	< 0.001	< 0.001	< 0.001	< 0.001	< 0.005	< 0.005	< 0.005	< 0.005	< 0.005	< 0.005
S30	14/03/2011	1,0-2,0	0,1	4,9	< 0.001	< 0.001	< 0.001	< 0.001	< 0.001	< 0.001	< 0.001	< 0.005	0,005	0,006	< 0.005	0,009	0,006
S30	14/03/2011	2,0-3,0	0,15	1,7	< 0.001	< 0.001	< 0.001	< 0.001	< 0.001	< 0.001	< 0.001	< 0.005	< 0.005	< 0.005	< 0.005	< 0.005	0,005
S30	14/03/2011	3,0-4,0	0,1	1,5	< 0.001	< 0.001	< 0.001	< 0.001	< 0.001	< 0.001	< 0.001	< 0.005	< 0.005	< 0.005	< 0.005	< 0.005	< 0.005
S30	14/03/2011	4,0-5,0	0,5	79	< 0.001	< 0.001	< 0.001	< 0.001	< 0.001	< 0.001	< 0.001	< 0.005	< 0.005	< 0.005	< 0.005	< 0.005	< 0.005
S30	14/03/2011	5,0-6,0	0,9	25	< 0.001	< 0.001	< 0.001	< 0.001	< 0.001	< 0.001	< 0.001	< 0.005	< 0.005	< 0.005	< 0.005	< 0.005	< 0.005
S30	14/03/2011	6,0-7,0	< 0.1	3,9	< 0.001	< 0.001	< 0.001	< 0.001	< 0.001	< 0.001	< 0.001	< 0.005	< 0.005	< 0.005	< 0.005	< 0.005	< 0.005
S30	14/03/2011	7,0-8,0	0,15	4,6	< 0.001	< 0.001	< 0.001	< 0.001	< 0.001	< 0.001	< 0.001	< 0.005	< 0.005	< 0.005	< 0.005	< 0.005	< 0.005
S31	23/02/2011	0,1-1,0	< 0.1	11	0,001	< 0.001	< 0.001	< 0.001	< 0.001	< 0.001	< 0.001	< 0.005	< 0.005	< 0.005	< 0.005	< 0.005	< 0.005
S31	29/03/2011	1,0-2,0	< 0.1	20	0,002	< 0.001	< 0.001	< 0.001	0,004	0,014	< 0.001	< 0.005	< 0.005	< 0.005	< 0.005	< 0.005	< 0.005
S31	29/03/2011	2,0-3,0	< 0.1	43	0,002	< 0.001	< 0.001	< 0.001	< 0.001	< 0.001	< 0.001	< 0.005	< 0.005	< 0.005	< 0.005	< 0.005	< 0.005
S31	29/03/2011	3,0-4,0	40	**6440**	0,003	0,002	< 0.001	0,005	0,01	< 0.001	< 0.001	0,035	0,01	0,01	< 0.005	0,01	0,065
S31	29/03/2011	4,0-5,0	0,6	395	< 0.001	< 0.001	< 0.001	0,002	< 0.001	0,004	< 0.001	< 0.005	< 0.005	< 0.005	< 0.005	< 0.005	0,008
S31	29/03/2011	5,0-6,0	< 0.1	10	0,565	< 0.001	< 0.001	< 0.001	< 0.001	0,011	< 0.001	< 0.005	< 0.005	< 0.005	< 0.005	< 0.005	< 0.005
S32	23/02/2011	0,1-1,0	0,5	415	< 0.001	< 0.001	< 0.001	< 0.001	< 0.001	< 0.001	< 0.001	< 0.005	< 0.005	< 0.005	< 0.005	0,005	0,01
S32	29/03/2011	1,0-2,0	2	**1895**	0,011	< 0.001	< 0.001	< 0.001	< 0.001	0,015	< 0.001	0,005	< 0.005	< 0.005	< 0.005	< 0.005	0,01
S32	29/03/2011	2,0-3,0	135	**3975**	0,008	< 0.001	< 0.001	0,007	0,013	0,057	< 0.001	0,041	0,007	0,008	< 0.005	< 0.005	0,07
S32	29/03/2011	3,0-4,0	40	**2500**	0,006	< 0.001	< 0.001	< 0.001	< 0.001	0,021	0,004	0,044	0,008	0,009	< 0.005	< 0.005	0,073
S32	29/03/2011	4,0-4,6	15	385	0,01	< 0.001	< 0.001	< 0.001	< 0.001	< 0.001	< 0.001	< 0.005	< 0.005	< 0.005	< 0.005	< 0.005	< 0.005
S32	29/03/2011	4,6-5,0	< 0.1	11	0,17	< 0.001	< 0.001	< 0.001	< 0.001	< 0.001	< 0.001	< 0.005	< 0.005	< 0.005	< 0.005	< 0.005	< 0.005
S32	29/03/2011	5,0-6,0	< 0.1	4,8	0,13	< 0.001	< 0.001	< 0.001	< 0.001	< 0.001	< 0.001	< 0.005	< 0.005	< 0.005	< 0.005	< 0.005	< 0.005
S33	23/02/2011	0,1-1,0	< 0.1	12	< 0.001	0,007	0,002	< 0.001	< 0.001	< 0.001	< 0.001	< 0.005	< 0.005	< 0.005	< 0.005	< 0.005	< 0.005
S33	28/03/2011	1,0-2,0	< 0.1	9,1	< 0.001	< 0.001	< 0.001	< 0.001	< 0.001	< 0.001	< 0.001	< 0.005	< 0.005	< 0.005	< 0.005	< 0.005	< 0.005
S33	28/03/2011	2,0-3,0	< 0.1	3,9	0,002	< 0.001	< 0.001	< 0.001	< 0.001	< 0.001	< 0.001	< 0.005	< 0.005	< 0.005	< 0.005	< 0.005	< 0.005
S33	28/03/2011	3,0-4,0	< 0.1	10	< 0.001	< 0.001	< 0.001	< 0.001	< 0.001	0,013	< 0.001	< 0.005	< 0.005	< 0.005	< 0.005	< 0.005	< 0.005
S33	28/03/2011	4,0-5,0	< 0.1	3,3	0,22	< 0.001	< 0.001	< 0.001	< 0.001	< 0.001	< 0.001	< 0.005	< 0.005	< 0.005	< 0.005	< 0.005	< 0.005
S33	28/03/2011	5,0-6,0	< 0.1	3,3	0,12	< 0.001	< 0.001	< 0.001	< 0.001	< 0.001	< 0.001	< 0.005	< 0.005	< 0.005	< 0.005	< 0.005	< 0.005
S34	28/02/2011	0,1-1,0	< 0.1	6	< 0.001	< 0.001	< 0.001	< 0.001	< 0.001	< 0.001	< 0.001	< 0.005	< 0.005	< 0.005	< 0.005	< 0.005	< 0.005
S34	25/03/2011	1,0-2,0	< 0.1	5,5	0,003	< 0.001	< 0.001	< 0.001	< 0.001	0,014	< 0.001	< 0.005	< 0.005	< 0.005	< 0.005	< 0.005	< 0.005
S34	25/03/2011	2,0-3,0	< 0.1	5	0,001	< 0.001	< 0.001	< 0.001	< 0.001	0,026	< 0.001	< 0.005	< 0.005	< 0.005	< 0.005	< 0.005	< 0.005
S34	25/03/2011	3,0-4,0	< 0.1	5,7	0,003	< 0.001	< 0.001	< 0.001	< 0.001	0,052	< 0.001	< 0.005	< 0.005	< 0.005	< 0.005	< 0.005	< 0.005
S34	25/03/2011	4,0-4,2	1	83	0,003	< 0.001	< 0.001	< 0.001	< 0.001	0,027	< 0.001	< 0.005	< 0.005	< 0.005	< 0.005	< 0.005	< 0.005
S34	25/03/2011	4,2-5,0	< 0.1	5	0,12	< 0.001	< 0.001	< 0.001	< 0.001	< 0.001	< 0.001	< 0.005	< 0.005	< 0.005	< 0.005	< 0.005	< 0.005
S34	25/03/2011	5,0-6,0	< 0.1	3,3	0,037	< 0.001	< 0.001	< 0.001	< 0.001	0,008	< 0.001	< 0.005	< 0.005	< 0.005	< 0.005	< 0.005	< 0.005
S35	23/02/2011	0,1-1,0	< 0.1	20	< 0.001	< 0.001	< 0.001	< 0.001	< 0.001	< 0.001	< 0.001	< 0.005	< 0.005	< 0.005	< 0.005	< 0.005	< 0.005
S35	25/03/2011	1,0-2,0	< 0.1	13	0,004	< 0.001	< 0.001	< 0.001	< 0.001	0,01	< 0.001	< 0.005	< 0.005	< 0.005	< 0.005	< 0.005	< 0.005
S35	25/03/2011	2,0-3,0	< 0.1	3,8	0,003	< 0.001	< 0.001	< 0.001	< 0.001	< 0.001	< 0.001	< 0.005	< 0.005	< 0.005	< 0.005	< 0.005	< 0.005
S35	25/03/2011	3,0-4,0	< 0.1	5,5	0,003	< 0.001	< 0.001	< 0.001	< 0.001	0,025	< 0.001	< 0.005	< 0.005	< 0.005	< 0.005	< 0.005	< 0.005
S35	25/03/2011	4,0-5,0	< 0.1	6	0,098	< 0.001	< 0.001	< 0.001	< 0.001	0,033	< 0.001	< 0.005	< 0.005	< 0.005	< 0.005	< 0.005	< 0.005
S36	24/02/2011	0,1-1,0	< 0.1	80	< 0.001	< 0.001	< 0.001	< 0.001	< 0.001	< 0.001	< 0.001	< 0.005	< 0.005	< 0.005	< 0.005	< 0.005	< 0.005
S36	25/03/2011	1,0-2,0	< 0.1	9,1	0,001	< 0.001	< 0.001	< 0.001	< 0.001	0,033	< 0.001	< 0.005	< 0.005	< 0.005	< 0.005	< 0.005	< 0.005
S36	25/03/2011	2,0-3,0	< 0.1	6,6	0,001	0,002	< 0.001	< 0.001	< 0.001	< 0.001	< 0.001	< 0.005	< 0.005	< 0.005	< 0.005	< 0.005	< 0.005
S36	25/03/2011	3,0-4,0	< 0.1	6,5	0,001	< 0.001	< 0.001	< 0.001	< 0.001	0,015	< 0.001	< 0.005	< 0.005	< 0.005	< 0.005	< 0.005	< 0.005
S36	25/03/2011	4,0-5,0	< 0.1	8,1	0,093	< 0.001	< 0.001	< 0.001	< 0.001	0,042	< 0.001	< 0.005	< 0.005	< 0.005	< 0.005	< 0.005	< 0.005
S37	25/02/2011	0,1-1,0	< 0.1	5	< 0.001	< 0.001	< 0.001	< 0.001	< 0.001	< 0.001	< 0.001	< 0.005	< 0.005	< 0.005	< 0.005	< 0.005	< 0.005
S37	15/03/2011	1,0-2,0	0,3	**1150**	< 0.001	< 0.001	< 0.001	< 0.001	< 0.001	0,007	< 0.001	0,084	0,086	0,077	0,037	0,21	< 0.005
S37	15/03/2011	2,0-3,0	0,2	76	< 0.001	< 0.001	< 0.001	< 0.001	< 0.001	0,027	0,006	< 0.005	< 0.005	< 0.005	< 0.005	0,015	< 0.005
S37	15/03/2011	3,0-4,0	< 0.1	2,6	< 0.001	< 0.001	< 0.001	< 0.001	0,006	0,039	< 0.001	< 0.005	< 0.005	< 0.005	< 0.005	< 0.005	< 0.005
S37	15/03/2011	4,0-5,0	0,2	3,5	0,02	< 0.001	< 0.001	< 0.001	< 0.001	0,008	< 0.001	< 0.005	< 0.005	< 0.005	< 0.005	< 0.005	< 0.005
S37	15/03/2011	5,0-6,0	0,2	3	< 0.001	< 0.001	< 0.001	< 0.001	< 0.001	< 0.001	< 0.001	< 0.005	< 0.005	< 0.005	< 0.005	< 0.005	< 0.005
S38	25/02/2011	0,1-1,0	< 0.1	2,5	< 0.001	< 0.001	< 0.001	< 0.001	< 0.001	< 0.001	< 0.001	< 0.005	< 0.005	< 0.005	< 0.005	< 0.005	< 0.005
S38	24/10/2011	0,0-1,0	0,1	475	< 0.001	< 0.001	< 0.001	< 0.001	< 0.001	0,02	0,013	0,01	0,01	0,01	0,005	0,015	0,02
S38	24/10/2011	1,0-2,0	< 0.1	120	0,001	< 0.001	< 0.001	< 0.001	< 0.001	0,007	0,009	< 0.005	< 0.005	< 0.005	< 0.005	< 0.005	< 0.005
S38	24/10/2011	2,0-3,0	< 0.1	60	0,001	< 0.001	< 0.001	< 0.001	< 0.001	0,004	0,007	< 0.005	< 0.005	< 0.005	< 0.005	< 0.005	< 0.005
S38	24/10/2011	3,5-4,0	< 0.1	**825**	0,001	< 0.001	< 0.001	< 0.001	< 0.001	0,004	0,006	< 0.005	< 0.005	< 0.005	< 0.005	< 0.005	< 0.005
S38	24/10/2011	4,0-5,0	0,2	60	0,001	< 0.001	< 0.001	< 0.001	< 0.001	0,004	0,004	< 0.005	< 0.005	< 0.005	< 0.005	< 0.005	< 0.005
S38	24/10/2011	5,4-6,0	< 0.1	405	0,55	< 0.001	< 0.001	< 0.001	< 0.001	0,003	0,005	< 0.005	< 0.005	< 0.005	< 0.005	< 0.005	< 0.005
S39	08/03/2011	0,0-1,0	< 0.1	13	< 0.001	< 0.001	< 0.001	< 0.001	< 0.001	< 0.001	< 0.001	< 0.005	< 0.005	< 0.005	< 0.005	< 0.005	< 0.005
S39	11/03/2011	1,0-2,0	< 0.1	6,5	0,001	< 0.001	< 0.001	< 0.001	< 0.001	0,023	< 0.001	0,03	0,025	0,015	0,015	0,02	0,03
S39	11/03/2011	2,0-3,0	< 0.1	4,3	0,001	< 0.001	< 0.001	< 0.001	< 0.001	0,065	< 0.001	< 0.005	< 0.005	< 0.005	< 0.005	< 0.005	0,02
S39	11/03/2011	3,0-4,0	< 0.1	4	0,001	< 0.001	< 0.001	< 0.001	< 0.001	0,017	< 0.001	< 0.005	< 0.005	< 0.005	< 0.005	< 0.005	< 0.005
S39	11/03/2011	4,0-5,0	< 0.1	105	0,001	< 0.001	< 0.001	< 0.001	< 0.001	< 0.001	< 0.001	< 0.005	< 0.005	< 0.005	< 0.005	< 0.005	0,01
S39	11/03/2011	5,0-6,0	15	110	0,001	< 0.001	< 0.001	< 0.001	< 0.001	< 0.001	< 0.001	0,005	< 0.005	< 0.005	< 0.005	0,005	0,015
S39	11/03/2011	6,0-7,0	0,8	140	0,002	< 0.001	< 0.001	< 0.001	< 0.001	< 0.001	< 0.001	0,01	< 0.005	0,006	< 0.005	0,01	0,03
S39	11/03/2011	7,0-8,0	20	150	0,002	< 0.001	< 0.001	< 0.001	< 0.001	< 0.001	< 0.001	0,02	0,005	0,005	0,005	0,006	0,065
S39	11/03/2011	8,0-9,0	7	30	0,003	< 0.001	< 0.001	< 0.001	< 0.001	0,012	< 0.001	0,015	< 0.005	0,005	< 0.005	0,01	0,04
S39	11/03/2011	9,0-10,0	0,1	6	1,3	< 0.001	< 0.001	< 0.001	< 0.001	< 0.001	< 0.001	< 0.005	< 0.005	< 0.005	< 0.005	< 0.005	< 0.005

Tabella 1: Risultati analitici sui campioni di terreno - Area nuovi serbatoi

PUNTO CAMPIONAMENTO	DATA	PROFONDITA'	IDROCARBURI Cn (n<12)	IDROCARBURI Cn (n>12)	MTBE	2 CLOROFENOLO	2,4 DICLOROFENOLO	2,4,6 TRICLOROFENOLO	PENTACLOROFENOLO	METILFENOLO (o-,m-,p-)	FENOLO	BENZO(a) ANTRACENE	BENZO(a) PIRENE	BENZO(b) FLUORANTENE	BENZO(k) FLUORANTENE	BENZO(g,h,i) PERILENE	CRISENE
		m	mg/kg s.s.	mg/kg s.s.	mg/kg s.s.	mg/kg s.s.	mg/kg s.s.	mg/kg s.s.	mg/kg s.s.	mg/kg s.s.	mg/kg s.s.	mg/kg s.s.	mg/kg s.s.	mg/kg s.s.	mg/kg s.s.	mg/kg s.s.	mg/kg s.s.
CSC D.Lgs.152/06 Parte Quarta, Titolo V, Colonna B, Tabella 1, Allegato 5, Siti ad uso COMMERCIALE / INDUSTRIALE			**250**	**750**		**25**	**50**	**5**	**5**	**25**	**60**	**10**	**10**	**10**	**10**	**10**	**50**
S40	23/02/2011	0,1-1,0	0,6	401	< 0.001	< 0.001	< 0.001	< 0.001	< 0.001	< 0.001	< 0.001	< 0.005	< 0.005	< 0.005	< 0.005	< 0.005	< 0.005
S40	29/03/2011	1,0-2,0	0,1	610	< 0.001	< 0.001	< 0.001	< 0.001	< 0.001	< 0.001	< 0.001	< 0.005	< 0.005	< 0.005	< 0.005	< 0.005	< 0.005
S40	29/03/2011	2,0-3,0	2	**1480**	0,001	< 0.001	< 0.001	< 0.001	< 0.001	0,004	< 0.001	< 0.005	< 0.005	< 0.005	< 0.005	< 0.005	< 0.005
S40	29/03/2011	3,0-4,0	0,6	**1190**	0,14	< 0.001	< 0.001	< 0.001	< 0.001	< 0.001	< 0.001	< 0.005	< 0.005	< 0.005	< 0.005	< 0.005	< 0.005
S40	29/03/2011	4,0-5,0	2	**1510**	0,001	< 0.001	< 0.001	< 0.001	< 0.001	0,005	< 0.001	< 0.005	< 0.005	< 0.005	< 0.005	< 0.005	< 0.005
S40	29/03/2011	5,0-6,0	< 0.1	3,4	0,002	< 0.001	< 0.001	< 0.001	< 0.001	< 0.001	< 0.001	< 0.005	< 0.005	< 0.005	< 0.005	< 0.005	< 0.005
S41	24/02/2011	0,1-1,0	< 0.1	12	< 0.001	< 0.001	< 0.001	< 0.001	< 0.001	< 0.001	< 0.001	< 0.005	< 0.005	< 0.005	< 0.005	< 0.005	< 0.005
S41	30/03/2011	1,0-2,0	< 0.1	1,4	0,003	< 0.001	< 0.001	< 0.001	< 0.001	0,032	< 0.001	< 0.005	< 0.005	< 0.005	< 0.005	< 0.005	< 0.005
S41	30/03/2011	2,0-3,0	< 0.1	4,8	0,005	< 0.001	< 0.001	< 0.001	< 0.001	< 0.001	< 0.001	< 0.005	< 0.005	< 0.005	< 0.005	< 0.005	< 0.005
S41	30/03/2011	3,0-4,0	15	300	0,01	< 0.001	< 0.001	< 0.001	< 0.001	< 0.001	< 0.001	0,023	< 0.005	< 0.005	< 0.005	< 0.005	0,009
S41	30/03/2011	4,0-5,0	< 0.1	6,1	0,046	< 0.001	< 0.001	< 0.001	< 0.001	< 0.001	< 0.001	< 0.005	< 0.005	< 0.005	< 0.005	< 0.005	< 0.005
S42	24/02/2011	0,1-1,0	< 0.1	13	< 0.001	< 0.001	< 0.001	< 0.001	< 0.001	< 0.001	< 0.001	< 0.005	< 0.005	< 0.005	< 0.005	< 0.005	< 0.005
S42	31/03/2011	1,0-2,0	< 0.1	2	< 0.001	< 0.001	< 0.001	< 0.001	< 0.001	< 0.001	< 0.001	< 0.005	< 0.005	< 0.005	< 0.005	< 0.005	< 0.005
S42	31/03/2011	2,0-3,0	54	305	< 0.001	< 0.001	< 0.001	< 0.001	< 0.001	< 0.001	< 0.001	< 0.005	< 0.005	< 0.005	< 0.005	< 0.005	0,01
S42	31/03/2011	3,0-4,0	0,8	3,3	< 0.001	< 0.001	< 0.001	< 0.001	< 0.001	< 0.001	< 0.001	< 0.005	< 0.005	< 0.005	< 0.005	< 0.005	< 0.005
S42	31/03/2011	4,0-5,0	< 0.1	2,7	< 0.001	< 0.001	< 0.001	< 0.001	< 0.001	< 0.001	< 0.001	< 0.005	< 0.005	< 0.005	< 0.005	< 0.005	< 0.005
S43	24/02/2011	0,1-1,0	< 0.1	20	< 0.001	< 0.001	< 0.001	< 0.001	< 0.001	< 0.001	< 0.001	0,01	0,007	0,036	0,01	0,005	0,016
S43	30/03/2011	1,0-2,0	< 0.1	6,9	0,005	< 0.001	< 0.001	< 0.001	< 0.001	0,012	< 0.001	< 0.005	< 0.005	< 0.005	< 0.005	< 0.005	< 0.005
S43	30/03/2011	2,0-3,0	< 0.1	2,6	0,005	< 0.001	< 0.001	< 0.001	< 0.001	0,004	< 0.001	< 0.005	< 0.005	< 0.005	< 0.005	< 0.005	< 0.005
S43	30/03/2011	3,0-4,0	1,6	130	0,004	< 0.001	< 0.001	< 0.001	< 0.001	< 0.001	< 0.001	< 0.005	< 0.005	< 0.005	< 0.005	< 0.005	< 0.005
S43	30/03/2011	4,0-5,0	< 0.1	3,9	0,039	< 0.001	< 0.001	< 0.001	< 0.001	< 0.001	< 0.001	< 0.005	< 0.005	< 0.005	< 0.005	< 0.005	< 0.005
S44	24/02/2011	0,1-1,0	< 0.1	16	< 0.001	< 0.001	< 0.001	< 0.001	< 0.001	< 0.001	< 0.001	< 0.005	< 0.005	< 0.005	< 0.005	< 0.005	< 0.005
S44	30/03/2011	1,0-2,0	< 0.1	3,1	0,007	< 0.001	< 0.001	< 0.001	< 0.001	0,027	< 0.001	< 0.005	< 0.005	< 0.005	< 0.005	< 0.005	< 0.005
S44	30/03/2011	2,0-3,0	13	715	0,008	< 0.001	< 0.001	< 0.001	< 0.001	< 0.001	< 0.001	0,016	< 0.005	< 0.005	< 0.005	< 0.005	0,01
S44	30/03/2011	3,0-4,0	160	**1040**	0,012	< 0.001	< 0.001	< 0.001	< 0.001	< 0.001	< 0.001	0,01	< 0.005	< 0.005	< 0.005	< 0.005	0,022
S44	30/03/2011	4,0-5,0	< 0.1	3,5	0,47	< 0.001	< 0.001	< 0.001	< 0.001	< 0.001	< 0.001	< 0.005	< 0.005	< 0.005	< 0.005	< 0.005	< 0.005
S45	24/02/2011	0,1-1,0	< 0.1	12	< 0.001	< 0.001	< 0.001	< 0.001	< 0.001	< 0.001	< 0.001	< 0.005	< 0.005	< 0.005	< 0.005	< 0.005	< 0.005
S45	15/03/2011	1,0-2,0	0,3	**1890**	< 0.001	< 0.001	< 0.001	< 0.001	< 0.001	0,011	< 0.001	0,33	0,24	0,252	0,1	0,446	0,473
S45	15/03/2011	2,0-3,0	0,2	13	< 0.001	< 0.001	< 0.001	< 0.001	< 0.001	0,016	< 0.001	< 0.005	< 0.005	< 0.005	< 0.005	< 0.005	< 0.005
S45	15/03/2011	3,0-4,0	< 0.1	2,6	< 0.001	< 0.001	< 0.001	< 0.001	< 0.001	< 0.001	< 0.001	< 0.005	< 0.005	< 0.005	< 0.005	< 0.005	< 0.005
S45	15/03/2011	4,0-5,0	0,2	3,9	1,3	< 0.001	< 0.001	< 0.001	< 0.001	0,033	< 0.001	< 0.005	< 0.005	< 0.005	< 0.005	< 0.005	< 0.005
S46	25/02/2011	0,1-1,0	< 0.1	2	< 0.001	< 0.001	< 0.001	< 0.001	< 0.001	< 0.001	0,005	< 0.005	< 0.005	< 0.005	< 0.005	< 0.005	< 0.005
S46	15/03/2011	1,0-2,0	< 0.1	2,1	< 0.001	< 0.001	< 0.001	< 0.001	< 0.001	< 0.001	< 0.001	< 0.005	< 0.005	< 0.005	< 0.005	< 0.005	< 0.005
S46	15/03/2011	2,0-3,0	< 0.1	2	< 0.001	< 0.001	< 0.001	< 0.001	< 0.001	< 0.001	< 0.001	< 0.005	< 0.005	< 0.005	< 0.005	< 0.005	< 0.005
S46	15/03/2011	3,0-4,0	0,2	3	< 0.001	< 0.001	< 0.001	< 0.001	< 0.001	< 0.001	< 0.001	< 0.005	< 0.005	< 0.005	< 0.005	< 0.005	< 0.005
S46	15/03/2011	4,0-5,0	< 0.1	2,5	0,56	< 0.001	< 0.001	< 0.001	< 0.001	< 0.001	< 0.001	< 0.005	< 0.005	< 0.005	< 0.005	< 0.005	< 0.005
S47	25/02/2011	0,1-1,0	< 0.1	2	< 0.001	< 0.001	< 0.001	< 0.001	< 0.001	< 0.001	< 0.001	< 0.005	< 0.005	< 0.005	< 0.005	< 0.005	< 0.005
S47	15/03/2011	1,0-2,0	0,2	8	< 0.001	< 0.001	< 0.001	< 0.001	< 0.001	< 0.001	< 0.001	< 0.005	< 0.005	< 0.005	< 0.005	< 0.005	< 0.005
S47	15/03/2011	2,0-3,0	< 0.1	2	< 0.001	< 0.001	< 0.001	< 0.001	< 0.001	< 0.001	< 0.001	< 0.005	< 0.005	< 0.005	< 0.005	< 0.005	< 0.005
S47	15/03/2011	3,0-4,0	< 0.1	2,6	< 0.001	< 0.001	< 0.001	< 0.001	< 0.001	< 0.001	< 0.001	< 0.005	< 0.005	< 0.005	< 0.005	< 0.005	< 0.005
S47	15/03/2011	4,0-5,0	< 0.1	2,1	0,008	< 0.001	< 0.001	< 0.001	< 0.001	< 0.001	< 0.001	< 0.005	< 0.005	< 0.005	< 0.005	< 0.005	< 0.005
S47	15/03/2011	5,0-6,0	0,2	4	0,037	< 0.001	< 0.001	< 0.001	< 0.001	< 0.001	< 0.001	< 0.005	< 0.005	< 0.005	< 0.005	< 0.005	< 0.005
S48	08/03/2011	0,0-1,0	0,3	390	0,002	< 0.001	< 0.001	< 0.001	< 0.001	< 0.001	< 0.001	0,05	0,03	0,013	0,005	0,014	< 0.005
S48	19/10/2011	1,0-2,0	80	**4500**	0,001	< 0.001	< 0.001	0,002	0,004	0,042	0,007	0,07	0,005	0,005	< 0.005	< 0.005	0,05
S48	19/10/2011	2,0-3,0	0,14	10	0,13	< 0.001	< 0.001	< 0.001	< 0.001	0,003	0,007	< 0.005	< 0.005	< 0.005	< 0.005	< 0.005	< 0.005
S49	24/02/2011	0,1-1,0	< 0.1	39	< 0.001	< 0.001	< 0.001	< 0.001	< 0.001	< 0.001	< 0.001	< 0.005	< 0.005	< 0.005	< 0.005	< 0.005	< 0.005
S49	01/04/2011	1,0-2,0	0,2	38	< 0.001	< 0.001	< 0.001	< 0.001	< 0.001	< 0.001	< 0.001	< 0.005	< 0.005	< 0.005	< 0.005	< 0.005	< 0.005
S49	01/04/2011	2,0-3,0	200	**3050**	< 0.001	< 0.001	< 0.001	0,003	< 0.001	< 0.001	< 0.001	0,005	< 0.005	< 0.005	< 0.005	< 0.005	0,015
S49	01/04/2011	3,0-4,0	0,3	70	0,011	< 0.001	< 0.001	< 0.001	< 0.001	< 0.001	< 0.001	< 0.005	< 0.005	< 0.005	< 0.005	< 0.005	< 0.005
S49	01/04/2011	4,0-5,0	1	1,4	0,29	< 0.001	< 0.001	< 0.001	< 0.001	< 0.001	< 0.001	< 0.005	< 0.005	< 0.005	< 0.005	< 0.005	< 0.005
S50	24/02/2011	0,1-1,0	< 0.1	10	< 0.001	< 0.001	< 0.001	< 0.001	< 0.001	< 0.001	< 0.001	< 0.005	< 0.005	< 0.005	< 0.005	< 0.005	< 0.005
S50	18/10/2011	0,0-1,0	< 0.1	20	< 0.001	< 0.001	< 0.001	< 0.001	< 0.001	0,002	0,003	< 0.005	< 0.005	< 0.005	< 0.005	< 0.005	< 0.005
S50	18/10/2011	1,0-2,0	< 0.1	7	< 0.001	< 0.001	< 0.001	< 0.001	< 0.001	0,002	0,008	< 0.005	< 0.005	< 0.005	< 0.005	< 0.005	< 0.005
S50	18/10/2011	2,5-3,5	1	190	< 0.001	< 0.001	< 0.001	< 0.001	< 0.001	0,003	0,003	< 0.005	< 0.005	< 0.005	< 0.005	< 0.005	0,005
S50	18/10/2011	3,5-4,1	5	**1300**	0,004	< 0.001	< 0.001	< 0.001	< 0.001	0,004	0,003	0,006	< 0.005	< 0.005	< 0.005	< 0.005	0,005
S50	18/10/2011	4,1-5,0	0,2	10	0,7	< 0.001	< 0.001	< 0.001	< 0.001	0,002	0,003	< 0.005	< 0.005	< 0.005	< 0.005	< 0.005	< 0.005
S51	24/02/2011	0,1-1,0	< 0.1	14	< 0.001	0,002	< 0.001	< 0.001	< 0.001	< 0.001	< 0.001	< 0.005	< 0.005	< 0.005	< 0.005	< 0.005	< 0.005
S51	31/03/2011	1,0-2,0	< 0.1	2,6	< 0.001	< 0.001	< 0.001	< 0.001	< 0.001	< 0.001	< 0.001	< 0.005	< 0.005	< 0.005	< 0.005	< 0.005	< 0.005
S51	31/03/2011	2,0-3,0	< 0.1	7,7	< 0.001	< 0.001	< 0.001	< 0.001	< 0.001	< 0.001	< 0.001	< 0.005	< 0.005	< 0.005	< 0.005	< 0.005	< 0.005
S51	31/03/2011	3,0-3,6	< 0.1	4,3	< 0.001	< 0.001	< 0.001	< 0.001	< 0.001	< 0.001	< 0.001	< 0.005	< 0.005	< 0.005	< 0.005	< 0.005	< 0.005
S51	31/03/2011	3,6-4,6	< 0.1	5,7	0,01	< 0.001	< 0.001	< 0.001	< 0.001	< 0.001	< 0.001	< 0.005	< 0.005	< 0.005	< 0.005	< 0.005	< 0.005
S52	24/02/2011	0,1-1,0	< 0.1	10	< 0.001	< 0.001	< 0.001	< 0.001	< 0.001	< 0.001	< 0.001	< 0.005	< 0.005	< 0.005	< 0.005	< 0.005	< 0.005
S52	24/10/2011	0,0-1,0	< 0.1	155	0,001	< 0.001	< 0.001	< 0.001	< 0.001	0,005	0,005	< 0.005	0,005	0,005	< 0.005	0,005	< 0.005
S52	24/10/2011	1,0-2,0	0,2	130	0,001	< 0.001	< 0.001	< 0.001	< 0.001	0,004	0,005	< 0.005	< 0.005	< 0.005	< 0.005	< 0.005	< 0.005
S52	24/10/2011	2,0-2,5	< 0.1	180	< 0.001	< 0.001	< 0.001	< 0.001	< 0.001	0,002	0,007	< 0.005	< 0.005	< 0.005	< 0.005	< 0.005	< 0.005
S52	24/10/2011	3,0-4,0	9	510	0,001	< 0.001	< 0.001	< 0.001	< 0.001	0,015	0,01	< 0.005	< 0.005	< 0.005	< 0.005	< 0.005	< 0.005
S52	24/10/2011	4,2-5,0	0,15	260	0,44	< 0.001	< 0.001	< 0.001	< 0.001	0,003	0,013	< 0.005	< 0.005	< 0.005	< 0.005	< 0.005	< 0.005

Tabella 1: Risultati analitici sui campioni di terreno - Area nuovi serbatoi

PUNTO CAMPIONAMENTO	DATA	PROFONDITA'	IDROCARBURI Cn (n<12)	IDROCARBURI Cn (n>12)	MTBE	2 CLOROFENOLO	2,4 DICLOROFENOLO	2,4,6 TRICLOROFENOLO	PENTACLOROFENOLO	METILFENOLO (o-,m-,p-)	FENOLO	BENZO(a) ANTRACENE	BENZO(a) PIRENE	BENZO(b) FLUORANTENE	BENZO(k) FLUORANTENE	BENZO(g,h,i) PERILENE	CRISENE
		m	mg/kg s.s.	mg/kg s.s.	mg/kg s.s.	mg/kg s.s.	mg/kg s.s.	mg/kg s.s.	mg/kg s.s.	mg/kg s.s.	mg/kg s.s.	mg/kg s.s.	mg/kg s.s.	mg/kg s.s.	mg/kg s.s.	mg/kg s.s.	mg/kg s.s.
CSC D.Lgs.152/06 Parte Quarta, Titolo V, Colonna B, Tabella 1, Allegato 5, Siti ad uso COMMERCIALE / INDUSTRIALE			**250**	**750**		**25**	**50**	**5**	**5**	**25**	**60**	**10**	**10**	**10**	**10**	**10**	**50**
S53	25/02/2011	0,1-1,0	< 0.1	2,5	< 0.001	< 0.001	< 0.001	< 0.001	< 0.001	< 0.001	< 0.001	< 0.005	< 0.005	< 0.005	< 0.005	< 0.005	< 0.005
S53	16/03/2011	1,0-2,0	< 0.1	4,1	0,002	< 0.001	< 0.001	< 0.001	< 0.001	< 0.001	< 0.001	< 0.005	< 0.005	< 0.005	< 0.005	< 0.005	< 0.005
S53	16/03/2011	2,0-3,0	< 0.1	4,9	0,001	< 0.001	< 0.001	< 0.001	< 0.001	< 0.001	< 0.001	< 0.005	< 0.005	< 0.005	< 0.005	< 0.005	< 0.005
S53	16/03/2011	3,0-4,0	< 0.1	27	0,001	< 0.001	< 0.001	< 0.001	< 0.001	0,012	< 0.001	0,012	< 0.005	0,005	< 0.005	0,007	0,03
S53	16/03/2011	4,0-5,0	< 0.1	7,4	0,54	< 0.001	< 0.001	< 0.001	< 0.001	< 0.001	< 0.001	< 0.005	< 0.005	< 0.005	< 0.005	< 0.005	< 0.005
S54	18/04/2011	0,0-1,0	20	**3200**	< 0.001	< 0.001	< 0.001	< 0.001	< 0.001	0,087	0,051	0,016	0,005	0,005	< 0.005	0,005	0,03
S54	19/10/2011	1,0-1,8	2	**1100**	< 0.001	< 0.001	< 0.001	< 0.001	< 0.001	0,02	0,007	0,08	0,02	0,015	0,005	0,01	0,06
S54	19/10/2011	1,8-2,5	7	430	0,001	< 0.001	< 0.001	< 0.001	< 0.001	0,005	0,004	0,01	< 0.005	< 0.005	< 0.005	< 0.005	0,008
S54	19/10/2011	2,5-4,0	0,1	4	0,02	< 0.001	< 0.001	< 0.001	< 0.001	0,003	0,006	< 0.005	< 0.005	< 0.005	< 0.005	< 0.005	< 0.005
S55	28/02/2011	0,1-1,0	< 0.1	6	< 0.001	0,001	< 0.001	< 0.001	< 0.001	0,002	< 0.001	< 0.005	< 0.005	< 0.005	< 0.005	< 0.005	< 0.005
S55	01/04/2011	1,0-2,0	0,1	54	< 0.001	< 0.001	< 0.001	< 0.001	< 0.001	< 0.001	< 0.001	< 0.005	< 0.005	< 0.005	< 0.005	< 0.005	< 0.005
S55	01/04/2011	2,50-3,50	2	33	< 0.001	< 0.001	< 0.001	< 0.001	< 0.001	< 0.001	< 0.001	< 0.005	< 0.005	< 0.005	< 0.005	< 0.005	< 0.005
S55	01/04/2011	3,50-4,50	0,5	1,2	0,03	< 0.001	< 0.001	< 0.001	< 0.001	< 0.001	< 0.001	< 0.005	< 0.005	< 0.005	< 0.005	< 0.005	< 0.005
S56	28/02/2011	0,1-1,0	< 0.1	45	< 0.001	< 0.001	< 0.001	< 0.001	< 0.001	0,019	< 0.001	< 0.005	< 0.005	< 0.005	< 0.005	< 0.005	< 0.005
S56	04/04/2011	1,0-2,0	40	565	< 0.001	< 0.001	< 0.001	< 0.001	< 0.001	< 0.001	< 0.001	< 0.005	< 0.005	< 0.005	< 0.005	< 0.005	0,01
S56	04/04/2011	2,5-3,5	30	145	0,022	< 0.001	< 0.001	< 0.001	< 0.001	< 0.001	< 0.001	< 0.005	< 0.005	< 0.005	< 0.005	< 0.005	0,005
S56	04/04/2011	3,5-4,5	< 0.1	2,5	0,014	< 0.001	< 0.001	< 0.001	< 0.001	< 0.001	< 0.001	< 0.005	< 0.005	< 0.005	< 0.005	< 0.005	< 0.005
S57	02/03/2011	0,0-1,0	< 0.1	11	< 0.001	< 0.001	< 0.001	< 0.001	< 0.001	< 0.001	< 0.001	< 0.005	< 0.005	< 0.005	< 0.005	< 0.005	< 0.005
S57	24/10/2011	0,0-1,0	< 0.1	140	< 0.001	< 0.001	< 0.001	< 0.001	< 0.001	0,009	0,008	0,005	0,005	0,005	< 0.005	0,006	0,005
S57	24/10/2011	1,0-2,0	< 0.1	300	< 0.001	< 0.001	< 0.001	< 0.001	< 0.001	0,009	0,005	< 0.005	< 0.005	< 0.005	< 0.005	< 0.005	< 0.005
S57	24/10/2011	2,0-3,0	0,1	260	0,002	< 0.001	< 0.001	< 0.001	< 0.001	0,012	0,008	< 0.005	< 0.005	< 0.005	< 0.005	< 0.005	< 0.005
S57	24/10/2011	3,0-3,5	< 0.1	110	0,004	< 0.001	< 0.001	< 0.001	< 0.001	0,01	0,006	< 0.005	< 0.005	< 0.005	< 0.005	< 0.005	< 0.005
S57	24/10/2011	4,0-5,0	< 0.1	260	0,009	< 0.001	< 0.001	< 0.001	< 0.001	0,004	0,025	< 0.005	< 0.005	< 0.005	< 0.005	< 0.005	< 0.005
S58	02/03/2011	0,0-1,0	< 0.1	10	< 0.001	< 0.001	0,002	< 0.001	< 0.001	< 0.001	< 0.001	< 0.005	< 0.005	< 0.005	< 0.005	< 0.005	< 0.005
S58	04/04/2011	1,0-2,0	< 0.1	3	< 0.001	< 0.001	< 0.001	< 0.001	< 0.001	< 0.001	< 0.001	< 0.005	< 0.005	< 0.005	< 0.005	< 0.005	< 0.005
S58	04/04/2011	2,0-3,0	< 0.1	5	< 0.001	< 0.001	< 0.001	< 0.001	< 0.001	< 0.001	< 0.001	< 0.005	< 0.005	< 0.005	< 0.005	< 0.005	< 0.005
S58	04/04/2011	3,0-4,0	< 0.1	2,5	0,48	< 0.001	< 0.001	< 0.001	< 0.001	< 0.001	< 0.001	< 0.005	< 0.005	< 0.005	< 0.005	< 0.005	< 0.005
S59	25/02/2011	0,1-1,0	< 0.1	1	< 0.001	< 0.001	< 0.001	< 0.001	< 0.001	< 0.001	< 0.001	< 0.005	< 0.005	< 0.005	< 0.005	< 0.005	< 0.005
S59	16/03/2011	1,0-2,0	< 0.1	1,5	< 0.001	< 0.001	< 0.001	< 0.001	< 0.001	< 0.001	< 0.001	< 0.005	< 0.005	< 0.005	< 0.005	< 0.005	< 0.005
S59	16/03/2011	2,0-3,0	< 0.1	2,7	< 0.001	< 0.001	< 0.001	< 0.001	< 0.001	< 0.001	< 0.001	< 0.005	< 0.005	< 0.005	< 0.005	< 0.005	< 0.005
S59	16/03/2011	3,0-4,0	< 0.1	1,7	< 0.001	< 0.001	< 0.001	< 0.001	< 0.001	< 0.001	< 0.001	< 0.005	< 0.005	< 0.005	< 0.005	< 0.005	< 0.005
S59	16/03/2011	4,0-5,0	< 0.1	2,5	0,29	< 0.001	< 0.001	< 0.001	< 0.001	< 0.001	< 0.001	< 0.005	< 0.005	< 0.005	< 0.005	< 0.005	< 0.005
S60	25/02/2011	0,1-1,0	< 0.1	2	< 0.001	< 0.001	< 0.001	< 0.001	< 0.001	< 0.001	< 0.001	< 0.005	< 0.005	< 0.005	< 0.005	< 0.005	< 0.005
S60	16/03/2011	1,0-2,0	< 0.1	3,2	0,002	< 0.001	< 0.001	< 0.001	< 0.001	< 0.001	< 0.001	< 0.005	< 0.005	< 0.005	< 0.005	< 0.005	< 0.005
S60	16/03/2011	2,0-3,0	< 0.1	2,5	0,001	< 0.001	< 0.001	< 0.001	< 0.001	< 0.001	< 0.001	< 0.005	< 0.005	< 0.005	< 0.005	< 0.005	< 0.005
S60	16/03/2011	3,0-4,0	< 0.1	4,7	0,002	< 0.001	< 0.001	< 0.001	< 0.001	0,008	< 0.001	< 0.005	< 0.005	< 0.005	< 0.005	< 0.005	< 0.005
S60	16/03/2011	4,0-5,0	< 0.1	5,3	0,12	< 0.001	< 0.001	< 0.001	< 0.001	< 0.001	< 0.001	< 0.005	< 0.005	< 0.005	< 0.005	< 0.005	< 0.005
S61	28/02/2011	0,1-1,0	23	700	< 0.001	< 0.001	< 0.001	0,002	< 0.001	0,013	< 0.001	0,01	< 0.005	< 0.005	< 0.005	0,01	0,02
S61	05/04/2011	1,0-2,0	170	**2300**	< 0.001	< 0.001	< 0.001	< 0.001	< 0.001	0,055	< 0.001	0,022	0,005	< 0.005	< 0.005	0,01	0,052
S61	05/04/2011	2,0-3,0	55	**1180**	< 0.001	< 0.001	< 0.001	< 0.001	< 0.001	0,31	< 0.001	0,035	< 0.005	< 0.005	< 0.005	< 0.005	0,017
S61	05/04/2011	3,0-4,0	< 0.1	1,8	0,23	< 0.001	< 0.001	< 0.001	< 0.001	0,046	< 0.001	< 0.005	< 0.005	< 0.005	< 0.005	< 0.005	< 0.005
S62	28/02/2011	0,1-1,0	< 0.1	10	< 0.001	< 0.001	< 0.001	< 0.001	< 0.001	< 0.001	< 0.001	< 0.005	< 0.005	< 0.005	< 0.005	< 0.005	< 0.005
S62	05/04/2011	1,0-2,0	5	7,8	< 0.001	< 0.001	< 0.001	< 0.001	< 0.001	0,023	< 0.001	< 0.005	< 0.005	< 0.005	< 0.005	< 0.005	< 0.005
S62	05/04/2011	2,0-3,0	60	72	< 0.001	< 0.001	< 0.001	< 0.001	< 0.001	< 0.001	< 0.001	< 0.005	< 0.005	< 0.005	< 0.005	< 0.005	< 0.005
S62	05/04/2011	3,0-3,4	1	3,9	< 0.001	< 0.001	< 0.001	< 0.001	< 0.001	< 0.001	< 0.001	< 0.005	< 0.005	< 0.005	< 0.005	< 0.005	< 0.005
S62	05/04/2011	3,4-4,0	< 0.1	2	< 0.001	< 0.001	< 0.001	< 0.001	< 0.001	< 0.001	< 0.001	< 0.005	< 0.005	< 0.005	< 0.005	< 0.005	< 0.005
S63	02/03/2011	0,0-1,0	< 0.1	130	< 0.001	< 0.001	< 0.001	< 0.001	< 0.001	< 0.001	< 0.001	< 0.005	< 0.005	< 0.005	< 0.005	< 0.005	< 0.005
S63	04/04/2011	1,0-2,0	< 0.1	2,3	< 0.001	< 0.001	< 0.001	< 0.001	< 0.001	< 0.001	< 0.001	< 0.005	< 0.005	< 0.005	< 0.005	< 0.005	< 0.005
S63	04/04/2011	2,0-3,0	< 0.1	16	< 0.001	< 0.001	< 0.001	< 0.001	< 0.001	< 0.001	< 0.001	< 0.005	< 0.005	< 0.005	< 0.005	< 0.005	< 0.005
S63	04/04/2011	3,0-4,0	< 0.1	2	0,75	< 0.001	< 0.001	< 0.001	< 0.001	< 0.001	< 0.001	< 0.005	< 0.005	< 0.005	< 0.005	< 0.005	< 0.005
S64	25/02/2011	0,1-1,0	< 0.1	3	< 0.001	< 0.001	< 0.001	< 0.001	< 0.001	< 0.001	< 0.001	< 0.005	< 0.005	< 0.005	< 0.005	< 0.005	< 0.005
S64	25/03/2011	1,0-2,0	< 0.1	7,5	< 0.001	< 0.001	< 0.001	< 0.001	< 0.001	< 0.001	< 0.001	< 0.005	< 0.005	< 0.005	< 0.005	< 0.005	< 0.005
S64	25/03/2011	2,0-3,0	< 0.1	9,1	0,001	< 0.001	< 0.001	< 0.001	< 0.001	0,03	< 0.001	< 0.005	< 0.005	< 0.005	< 0.005	< 0.005	< 0.005
S64	25/03/2011	3,0-4,0	< 0.1	9,9	0,2	< 0.001	< 0.001	< 0.001	< 0.001	< 0.001	< 0.001	< 0.005	< 0.005	< 0.005	< 0.005	< 0.005	< 0.005
S64	25/03/2011	4,0-5,0	< 0.1	8,8	0,002	< 0.001	< 0.001	< 0.001	< 0.001	< 0.001	< 0.001	< 0.005	< 0.005	< 0.005	< 0.005	< 0.005	< 0.005
S65	28/02/2011	0,1-1,0	< 0.1	5	< 0.001	< 0.001	< 0.001	< 0.001	< 0.001	< 0.001	< 0.001	< 0.005	< 0.005	< 0.005	< 0.005	< 0.005	< 0.005
S65	25/10/2011	0,0-1,0	0,5	505	0,001	< 0.001	< 0.001	< 0.001	< 0.001	0,011	0,005	0,01	0,015	0,015	0,01	< 0.005	0,01
S65	25/10/2011	1,0-1,5	0,1	550	< 0.001	< 0.001	< 0.001	< 0.001	< 0.001	0,012	0,005	0,025	0,02	0,02	0,015	< 0.005	0,02
S65	25/10/2011	1,5-2,0	2	630	0,001	< 0.001	< 0.001	< 0.001	0,001	0,028	0,005	0,005	0,015	0,005	0,005	< 0.005	0,02
S65	25/10/2011	2,0-3,0	9	345	0,002	< 0.001	< 0.001	< 0.001	< 0.001	0,008	0,004	< 0.005	< 0.005	< 0.005	< 0.005	< 0.005	< 0.005
S65	25/10/2011	3,0-4,0	0,1	210	0,003	< 0.001	< 0.001	< 0.001	< 0.001	0,008	0,005	< 0.005	< 0.005	< 0.005	< 0.005	< 0.005	< 0.005
S66	25/02/2011	0,1-1,0	15	**1500**	0,006	< 0.001	< 0.001	< 0.001	< 0.001	< 0.001	< 0.001	0,013	0,005	0,008	0,005	0,006	0,05
S66	22/03/2011	1,0-2,0	170	**940**	0,019	< 0.001	< 0.001	< 0.001	< 0.001	0,017	< 0.001	0,021	0,01	0,011	0,005	0,02	0,09
S66	22/03/2011	2,0-3,0	30	540	0,012	< 0.001	< 0.001	< 0.001	< 0.001	0,013	< 0.001	0,015	0,005	0,01	< 0.005	0,01	0,05
S66	22/03/2011	3,0-4,0	10	55	0,007	< 0.001	< 0.001	< 0.001	< 0.001	< 0.001	< 0.001	< 0.005	< 0.005	< 0.005	< 0.005	< 0.005	0,005
S66	22/03/2011	4,0-5,0	< 0.1	7,8	0,23	< 0.001	< 0.001	< 0.001	< 0.001	< 0.001	< 0.001	< 0.005	< 0.005	< 0.005	< 0.005	< 0.005	< 0.005
S66	22/03/2011	5,0-6,0	< 0.1	12	0,014	< 0.001	< 0.001	< 0.001	< 0.001	< 0.001	< 0.001	< 0.005	< 0.005	< 0.005	< 0.005	< 0.005	< 0.005

Tabella 1: Risultati analitici sui campioni di terreno - Area nuovi serbatoi

PUNTO CAMPIONAMENTO	DATA	PROFONDITA'	IDROCARBURI Cn (n<12)	IDROCARBURI Cn (n>12)	MTBE	2 CLOROFENOLO	2,4 DICLOROFENOLO	2,4,6 TRICLOROFENOLO	PENTACLOROFENOLO	METILFENOLO (o-,m-,p-)	FENOLO	BENZO(a) ANTRACENE	BENZO(a) PIRENE	BENZO(b) FLUORANTENE	BENZO(k) FLUORANTENE	BENZO(g,h,i) PERILENE	CRISENE
		m	mg/kg s.s.	mg/kg s.s.	mg/kg s.s.	mg/kg s.s.	mg/kg s.s.	mg/kg s.s.	mg/kg s.s.	mg/kg s.s.	mg/kg s.s.	mg/kg s.s.	mg/kg s.s.	mg/kg s.s.	mg/kg s.s.	mg/kg s.s.	mg/kg s.s.
CSC D.Lgs.152/06 Parte Quarta, Titolo V, Colonna B, Tabella 1, Allegato 5, Siti ad uso COMMERCIALE / INDUSTRIALE			**250**	**750**		**25**	**50**	**5**	**5**	**25**	**60**	**10**	**10**	**10**	**10**	**10**	**50**
S67	25/02/2011	0,1-1,0	40	**3000**	0,003	< 0.001	< 0.001	< 0.001	< 0.001	< 0.001	< 0.001	0,016	0,005	0,01	< 0.005	0,007	0,07
S67	25/10/2011	0,0-1,0	1	**775**	0,002	< 0.001	< 0.001	< 0.001	< 0.001	0,026	0,01	0,07	0,08	0,07	0,04	0,05	0,15
S67	25/10/2011	1,0-1,7	110	**3435**	0,007	< 0.001	< 0.001	0,001	0,0025	0,175	0,006	0,05	0,03	0,025	0,01	0,05	0,09
S67	25/10/2011	1,7-2,2	45	**5000**	0,002	< 0.001	< 0.001	< 0.001	0,001	0,16	0,009	0,06	0,045	0,038	0,02	0,07	0,12
S67	25/10/2011	2,2-3,2	40	**2450**	0,002	< 0.001	< 0.001	< 0.001	< 0.001	0,08	0,008	0,025	0,01	0,015	0,005	0,01	0,06
S67	25/10/2011	3,5-4,0	< 0.1	170	0,062	< 0.001	< 0.001	< 0.001	< 0.001	0,004	0,009	< 0.005	< 0.005	< 0.005	< 0.005	< 0.005	< 0.005
S68	28/02/2011	0,1-1,0	7	**830**	< 0.001	< 0.001	< 0.001	0,004	< 0.001	0,048	0,012	0,012	< 0.005	0,007	< 0.005	0,008	0,032
S68	22/03/2011	1,0-2,0	12	**1200**	0,007	< 0.001	< 0.001	< 0.001	< 0.001	0,06	< 0.001	0,03	0,01	0,015	0,005	0,02	0,05
S68	22/03/2011	2,0-3,0	7	**910**	0,004	< 0.001	< 0.001	< 0.001	< 0.001	< 0.001	< 0.001	0,01	0,005	0,008	0,005	0,008	0,035
S68	22/03/2011	3,0-4,0	10	22	0,006	< 0.001	< 0.001	< 0.001	< 0.001	< 0.001	< 0.001	< 0.005	< 0.005	< 0.005	< 0.005	< 0.005	0,005
S68	22/03/2011	4,0-5,0	< 0.1	8	0,033	< 0.001	< 0.001	< 0.001	< 0.001	< 0.001	< 0.001	< 0.005	< 0.005	< 0.005	< 0.005	< 0.005	< 0.005
S69	25/02/2011	0,1-1,0	< 0.1	1,5	< 0.001	< 0.001	< 0.001	< 0.001	< 0.001	< 0.001	< 0.001	< 0.005	< 0.005	< 0.005	< 0.005	< 0.005	< 0.005
S69	23/03/2011	1,0-2,0	97	**800**	0,002	< 0.001	< 0.001	< 0.001	< 0.001	< 0.001	< 0.001	0,045	0,005	0,025	0,005	0,03	0,08
S69	23/03/2011	2,0-3,0	7,5	8,3	< 0.001	< 0.001	< 0.001	< 0.001	< 0.001	< 0.001	< 0.001	< 0.005	< 0.005	< 0.005	< 0.005	< 0.005	< 0.005
S69	23/03/2011	3,0-4,0	< 0.1	9	0,087	< 0.001	< 0.001	< 0.001	< 0.001	< 0.001	< 0.001	< 0.005	< 0.005	< 0.005	< 0.005	< 0.005	< 0.005
S69	23/03/2011	4,0-5,0	< 0.1	3,3	< 0.001	< 0.001	< 0.001	< 0.001	< 0.001	< 0.001	< 0.001	< 0.005	< 0.005	< 0.005	< 0.005	< 0.005	< 0.005
S70	08/03/2011	0,0-1,0	< 0.1	11	0,002	< 0.001	< 0.001	< 0.001	< 0.001	< 0.001	< 0.001	< 0.005	< 0.005	< 0.005	< 0.005	< 0.005	< 0.005
S70	06/04/2011	1,0-2,0	15	**900**	0,005	< 0.001	< 0.001	< 0.001	< 0.001	< 0.001	< 0.001	0,012	0,005	0,005	< 0.005	< 0.005	0,025
S70	06/04/2011	2,0-2,6	9	200	< 0.001	< 0.001	< 0.001	< 0.001	< 0.001	< 0.001	< 0.001	< 0.005	< 0.005	< 0.005	< 0.005	< 0.005	0,005
S70	06/04/2011	2,6-3,6	< 0.1	2	0,12	< 0.001	< 0.001	< 0.001	< 0.001	< 0.001	< 0.001	< 0.005	< 0.005	< 0.005	< 0.005	< 0.005	< 0.005
S71	07/03/2011	0,0-1,0	< 0.1	6	0,003	< 0.001	< 0.001	< 0.001	< 0.001	< 0.001	< 0.001	< 0.005	< 0.005	< 0.005	< 0.005	< 0.005	< 0.005
S71	06/04/2011	1,0-2,0	< 0.1	1,4	< 0.001	< 0.001	< 0.001	< 0.001	< 0.001	< 0.001	< 0.001	< 0.005	< 0.005	< 0.005	< 0.005	< 0.005	< 0.005
S71	06/04/2011	2,0-2,7	< 0.1	1	0,014	< 0.001	< 0.001	< 0.001	< 0.001	< 0.001	< 0.001	< 0.005	< 0.005	< 0.005	< 0.005	< 0.005	< 0.005
S71	06/04/2011	2,7-3,7	< 0.1	1	0,17	< 0.001	0,03	< 0.001	< 0.001	< 0.001	< 0.001	< 0.005	< 0.005	< 0.005	< 0.005	< 0.005	< 0.005
S72	07/03/2011	0,0-1,0	< 0.1	25	0,003	< 0.001	< 0.001	< 0.001	< 0.001	< 0.001	< 0.001	< 0.005	< 0.005	< 0.005	< 0.005	< 0.005	< 0.005
S72	06/04/2011	1,0-2,0	80	300	0,004	< 0.001	< 0.001	< 0.001	< 0.001	< 0.001	< 0.001	0,005	< 0.005	< 0.005	< 0.005	0,005	0,01
S72	06/04/2011	2,0-2,7	30	10	0,015	< 0.001	< 0.001	< 0.001	< 0.001	< 0.001	< 0.001	< 0.005	< 0.005	< 0.005	< 0.005	< 0.005	< 0.005
S72	06/04/2011	2,7-3,7	< 0.1	1,5	0,31	< 0.001	< 0.001	< 0.001	< 0.001	< 0.001	< 0.001	< 0.005	< 0.005	< 0.005	< 0.005	< 0.005	< 0.005
S73	03/03/2011	0,0-1,0	< 0.1	7	0,002	< 0.001	< 0.001	< 0.001	< 0.001	< 0.001	< 0.001	< 0.005	< 0.005	< 0.005	< 0.005	< 0.005	< 0.005
S73	06/04/2011	1,0-2,0	< 0.1	1,5	< 0.001	< 0.001	< 0.001	< 0.001	< 0.001	< 0.001	< 0.001	< 0.005	< 0.005	< 0.005	< 0.005	< 0.005	< 0.005
S73	06/04/2011	2,0-3,0	< 0.1	1,3	< 0.001	< 0.001	< 0.001	< 0.001	< 0.001	< 0.001	< 0.001	< 0.005	< 0.005	< 0.005	< 0.005	< 0.005	< 0.005
S73	06/04/2011	3,0-4,0	< 0.1	2	0,15	< 0.001	< 0.001	< 0.001	< 0.001	< 0.001	< 0.001	< 0.005	< 0.005	< 0.005	< 0.005	< 0.005	< 0.005
S74	03/03/2011	0,0-1,0	0,1	6	0,001	< 0.001	< 0.001	< 0.001	< 0.001	< 0.001	0,004	< 0.005	< 0.005	< 0.005	< 0.005	< 0.005	< 0.005
S74	06/04/2011	1,0-2,0	< 0.1	1	0,001	< 0.001	< 0.001	< 0.001	< 0.001	< 0.001	< 0.001	< 0.005	< 0.005	< 0.005	< 0.005	< 0.005	< 0.005
S74	06/04/2011	2,0-3,0	< 0.1	2	< 0.001	< 0.001	< 0.001	< 0.001	< 0.001	< 0.001	< 0.001	< 0.005	< 0.005	< 0.005	< 0.005	< 0.005	< 0.005
S74	06/04/2011	3,2-4,0	< 0.1	1,5	< 0.001	< 0.001	< 0.001	< 0.001	< 0.001	< 0.001	< 0.001	< 0.005	< 0.005	< 0.005	< 0.005	< 0.005	< 0.005
S75	03/03/2011	0,0-1,0	0,1	6,3	< 0.001	< 0.001	< 0.001	< 0.001	< 0.001	< 0.001	< 0.001	< 0.005	< 0.005	< 0.005	< 0.005	< 0.005	< 0.005
S75	05/04/2011	1,0-2,0	< 0.1	10	< 0.001	< 0.001	< 0.001	< 0.001	< 0.001	< 0.001	< 0.001	< 0.005	< 0.005	< 0.005	< 0.005	< 0.005	< 0.005
S75	05/04/2011	2,0-2,7	< 0.1	2,6	< 0.001	< 0.001	< 0.001	< 0.001	< 0.001	< 0.001	< 0.001	< 0.005	< 0.005	< 0.005	< 0.005	< 0.005	< 0.005
S75	05/04/2011	2,7-3,7	< 0.1	1,8	0,64	< 0.001	< 0.001	< 0.001	< 0.001	0,071	< 0.001	< 0.005	< 0.005	< 0.005	< 0.005	< 0.005	< 0.005
S76	03/03/2011	0,0-1,0	< 0.1	6	< 0.001	< 0.001	< 0.001	< 0.001	< 0.001	< 0.001	< 0.001	< 0.005	< 0.005	< 0.005	< 0.005	< 0.005	< 0.005
S76	05/04/2011	1,0-2,0	< 0.1	2	< 0.001	< 0.001	< 0.001	< 0.001	< 0.001	< 0.001	< 0.001	< 0.005	< 0.005	< 0.005	< 0.005	< 0.005	< 0.005
S76	05/04/2011	2,0-3,0	< 0.1	1,5	0,01	< 0.001	< 0.001	< 0.001	< 0.001	0,14	< 0.001	< 0.005	< 0.005	< 0.005	< 0.005	< 0.005	< 0.005
S76	05/04/2011	3,0-4,0	< 0.1	3,5	0,28	< 0.001	< 0.001	< 0.001	< 0.001	< 0.001	< 0.001	< 0.005	< 0.005	< 0.005	< 0.005	< 0.005	< 0.005
S77	03/03/2011	0,0-1,0	0,1	6,5	0,002	< 0.001	< 0.001	< 0.001	< 0.001	< 0.001	< 0.001	< 0.005	< 0.005	< 0.005	< 0.005	< 0.005	< 0.005
S77	05/04/2011	1,0-2,0	< 0.1	2,1	< 0.001	< 0.001	< 0.001	< 0.001	< 0.001	0,23	< 0.001	< 0.005	< 0.005	< 0.005	< 0.005	< 0.005	< 0.005
S77	05/04/2011	2,0-3,0	< 0.1	2,7	< 0.001	< 0.001	< 0.001	< 0.001	< 0.001	0,18	< 0.001	< 0.005	< 0.005	< 0.005	< 0.005	< 0.005	< 0.005
S77	05/04/2011	3,0-4,0	< 0.1	2,2	0,125	< 0.001	< 0.001	< 0.001	< 0.001	< 0.001	0,075	< 0.005	< 0.005	< 0.005	< 0.005	< 0.005	< 0.005
S78	28/02/2011	0,1-1,0	< 0.1	41	< 0.001	< 0.001	< 0.001	< 0.001	< 0.001	0,052	< 0.001	< 0.005	< 0.005	< 0.005	< 0.005	< 0.005	< 0.005
S78	24/03/2011	1,0-2,0	30	**965**	0,002	< 0.001	< 0.001	< 0.001	< 0.001	< 0.001	< 0.001	0,025	0,005	0,01	0,005	< 0.005	0,05
S78	24/03/2011	2,0-3,0	95	**830**	0,002	< 0.001	< 0.001	< 0.001	< 0.001	< 0.001	< 0.001	0,025	0,005	0,006	0,005	0,006	0,045
S78	24/03/2011	3,0-4,0	< 0.1	9,2	0,043	< 0.001	< 0.001	< 0.001	< 0.001	< 0.001	< 0.001	< 0.005	< 0.005	< 0.005	< 0.005	< 0.005	< 0.005
S78	24/03/2011	4,0-5,0	< 0.1	2,1	< 0.001	< 0.001	< 0.001	< 0.001	< 0.001	< 0.001	< 0.001	< 0.005	< 0.005	< 0.005	< 0.005	< 0.005	< 0.005
S79	02/03/2011	0,0-1,0	< 0.1	14	< 0.001	< 0.001	< 0.001	< 0.001	< 0.001	< 0.001	< 0.001	< 0.005	< 0.005	< 0.005	< 0.005	< 0.005	< 0.005
S79	05/04/2011	1,0-2,0	< 0.1	4	< 0.001	< 0.001	< 0.001	< 0.001	< 0.001	0,074	< 0.001	< 0.005	< 0.005	< 0.005	< 0.005	< 0.005	< 0.005
S79	05/04/2011	2,5-3,5	< 0.1	5	< 0.001	< 0.001	< 0.001	< 0.001	< 0.001	< 0.001	< 0.001	< 0.005	< 0.005	< 0.005	< 0.005	< 0.005	< 0.005
S79	05/04/2011	3,5-4,5	< 0.1	4	0,082	< 0.001	< 0.001	< 0.001	< 0.001	0,1	< 0.001	< 0.005	< 0.005	< 0.005	< 0.005	< 0.005	< 0.005

Tabella 1: Risultati analitici sui campioni di terreno - Area nuovi serbatoi

PUNTO CAMPIONAMENTO	DATA	PROFONDITA'	DIBENZO(a,e) PIRENE	DIBENZO(a,l) PIRENE	DIBENZO(a,i) PIRENE	DIBENZO(a,h) PIRENE	DIBENZO(a,h) ANTRACENE	INDENO(1,2,3-c,d) PIRENE	PIRENE	SOMMATORIA POLICICLICI AROMATICI	BENZENE	TOLUENE	p-XILENE	o,m-XILENE	ETILBENZENE	STIRENE
		m	mg/kg s.s.	mg/kg s.s.	mg/kg s.s.	mg/kg s.s.	mg/kg s.s.	mg/kg s.s.	mg/kg s.s.	mg/kg s.s.	mg/kg s.s.	mg/kg s.s.	mg/kg s.s.	mg/kg s.s.	mg/kg s.s.	mg/kg s.s.
CSC D.Lgs.152/06 Parte Quarta, Titolo V, Colonna B, Tabella 1, Allegato 5, Siti ad uso COMMERCIALE / INDUSTRIALE			**10**	**10**	**10**	**10**	**10**	**5**	**50**	**100**	**2**	**50**	**50**		**50**	**50**
P1	21/02/2011	0,0-1,0	< 0.005	< 0.005	< 0.005	< 0.005	< 0.005	< 0.005	0,005	0,005	< 0.005	0,005	0,005	< 0.005	< 0.005	< 0.005
P1	02/03/2011	1,0-2,0	< 0.005	< 0.005	< 0.005	< 0.005	< 0.005	< 0.005	0,005	0,005	< 0.005	< 0.005	< 0.005	< 0.005	< 0.005	< 0.005
P1	02/03/2011	2,0-3,0	< 0.005	< 0.005	< 0.005	< 0.005	< 0.005	< 0.005	0,005	0,005	< 0.005	< 0.005	< 0.005	< 0.005	< 0.005	< 0.005
P1	02/03/2011	3,0-4,0	< 0.005	< 0.005	< 0.005	< 0.005	< 0.005	< 0.005	0,015	0,049	< 0.005	< 0.005	< 0.005	< 0.005	< 0.005	< 0.005
P1	02/03/2011	4,0-5,0	< 0.005	< 0.005	< 0.005	< 0.005	< 0.005	< 0.005	< 0.005	n.d.	< 0.005	< 0.005	< 0.005	< 0.005	< 0.005	< 0.005
P2	21/02/2011	0,1-1,0	< 0.005	< 0.005	< 0.005	< 0.005	< 0.005	< 0.005	0,025	0,025	< 0.005	< 0.005	< 0.005	< 0.005	< 0.005	< 0.005
P2	08/03/2011	1,0-2,0	0,008	< 0.005	< 0.005	< 0.005	0,01	0,06	0,06	0,353	< 0.005	< 0.005	< 0.005	< 0.005	< 0.005	< 0.005
P2	08/03/2011	2,0-3,0	< 0.005	< 0.005	< 0.005	< 0.005	< 0.005	< 0.005	< 0.005	n.d.	< 0.005	< 0.005	< 0.005	< 0.005	< 0.005	< 0.005
P2	08/03/2011	3,0-4,0	< 0.005	< 0.005	< 0.005	< 0.005	< 0.005	< 0.005	< 0.005	n.d.	< 0.005	0,005	< 0.005	< 0.005	< 0.005	< 0.005
P2	08/03/2011	4,0-5,0	< 0.005	< 0.005	< 0.005	< 0.005	< 0.005	< 0.005	< 0.005	n.d.	< 0.005	< 0.005	< 0.005	< 0.005	< 0.005	< 0.005
P3	21/02/2011	0,1-1,0	< 0.005	< 0.005	< 0.005	< 0.005	< 0.005	< 0.005	0,005	0,005	< 0.005	< 0.005	< 0.005	< 0.005	< 0.005	< 0.005
P3	09/03/2011	1,0-2,0	< 0.005	< 0.005	< 0.005	< 0.005	< 0.005	< 0.005	0,005	0,005	< 0.005	< 0.005	< 0.005	< 0.005	< 0.005	< 0.005
P3	09/03/2011	2,0-3,0	< 0.005	< 0.005	< 0.005	< 0.005	< 0.005	< 0.005	0,005	0,01	< 0.005	< 0.005	< 0.005	< 0.005	< 0.005	< 0.005
P3	09/03/2011	3,0-4,0	< 0.005	< 0.005	< 0.005	< 0.005	< 0.005	< 0.005	0,005	0,005	< 0.005	< 0.005	< 0.005	< 0.005	< 0.005	< 0.005
P3	09/03/2011	4,0-5,0	< 0.005	< 0.005	< 0.005	< 0.005	< 0.005	< 0.005	0,011	0,028	< 0.005	< 0.005	< 0.005	< 0.005	< 0.005	< 0.005
P3	09/03/2011	5,0-6,0	< 0.005	< 0.005	< 0.005	< 0.005	< 0.005	< 0.005	< 0.005	n.d.	< 0.005	< 0.005	< 0.005	< 0.005	< 0.005	< 0.005
P4	24/02/2011	0,1-1,0	< 0.005	< 0.005	< 0.005	< 0.005	< 0.005	< 0.005	< 0.005	n.d.	< 0.005	< 0.005	< 0.005	< 0.005	< 0.005	< 0.005
P4	01/04/2011	1,0-2,0	< 0.005	< 0.005	< 0.005	< 0.005	< 0.005	< 0.005	< 0.005	n.d.	< 0.005	< 0.005	< 0.005	< 0.005	< 0.005	< 0.005
P4	01/04/2011	2,0-3,0	< 0.005	< 0.005	< 0.005	< 0.005	< 0.005	< 0.005	0,068	0,112	< 0.005	< 0.005	< 0.005	< 0.005	< 0.005	< 0.005
P4	01/04/2011	3,0-4,0	< 0.005	< 0.005	< 0.005	< 0.005	< 0.005	< 0.005	0,005	0,005	< 0.005	< 0.005	< 0.005	< 0.005	< 0.005	< 0.005
P4	01/04/2011	4,0-5,0	< 0.005	< 0.005	< 0.005	< 0.005	< 0.005	< 0.005	< 0.005	n.d.	< 0.005	< 0.005	< 0.005	< 0.005	< 0.005	< 0.005
P5	22/02/2011	0,1-1,0	< 0.005	< 0.005	< 0.005	< 0.005	< 0.005	< 0.005	< 0.005	n.d.	< 0.005	< 0.005	< 0.005	< 0.005	< 0.005	< 0.005
P5	11/03/2011	1,0-2,0	< 0.005	< 0.005	< 0.005	< 0.005	< 0.005	< 0.005	< 0.005	n.d.	< 0.005	< 0.005	< 0.005	< 0.005	< 0.005	< 0.005
P5	11/03/2011	2,0-3,0	< 0.005	< 0.005	< 0.005	< 0.005	< 0.005	< 0.005	< 0.005	n.d.	< 0.005	< 0.005	< 0.005	< 0.005	< 0.005	< 0.005
P5	11/03/2011	3,0-4,0	< 0.005	< 0.005	< 0.005	< 0.005	< 0.005	< 0.005	< 0.005	n.d.	< 0.005	< 0.005	< 0.005	< 0.005	< 0.005	< 0.005
P5	11/03/2011	4,0-5,0	< 0.005	< 0.005	< 0.005	< 0.005	< 0.005	< 0.005	< 0.005	n.d.	< 0.005	< 0.005	< 0.005	< 0.005	< 0.005	< 0.005
P5	11/03/2011	5,0-6,0	< 0.005	< 0.005	< 0.005	< 0.005	< 0.005	< 0.005	< 0.005	n.d.	< 0.005	< 0.005	< 0.005	< 0.005	< 0.005	< 0.005
P5	11/03/2011	6,0-7,0	< 0.005	< 0.005	< 0.005	< 0.005	< 0.005	< 0.005	< 0.005	n.d.	< 0.005	< 0.005	< 0.005	< 0.005	< 0.005	< 0.005
P5	11/03/2011	7,0-8,0	< 0.005	< 0.005	< 0.005	< 0.005	< 0.005	< 0.005	< 0.005	n.d.	< 0.005	< 0.005	< 0.005	< 0.005	< 0.005	< 0.005
P5	11/03/2011	8,0-9,0	< 0.005	< 0.005	< 0.005	< 0.005	< 0.005	< 0.005	< 0.005	n.d.	< 0.005	< 0.005	< 0.005	< 0.005	< 0.005	< 0.005
P5	11/03/2011	9,0-10,0	< 0.005	< 0.005	< 0.005	< 0.005	< 0.005	< 0.005	< 0.005	n.d.	< 0.005	< 0.005	< 0.005	< 0.005	< 0.005	< 0.005
P5	11/03/2011	10,0-11,0	< 0.005	< 0.005	< 0.005	< 0.005	< 0.005	< 0.005	< 0.005	n.d.	< 0.005	< 0.005	< 0.005	< 0.005	< 0.005	< 0.005
P6	25/02/2011	0,1-1,0	< 0.005	< 0.005	< 0.005	< 0.005	< 0.005	< 0.005	< 0.005	n.d.	< 0.005	0,005	< 0.005	< 0.005	< 0.005	< 0.005
P6	14/03/2011	1,0-2,0	< 0.005	< 0.005	< 0.005	< 0.005	< 0.005	< 0.005	< 0.005	n.d.	< 0.005	< 0.005	< 0.005	< 0.005	< 0.005	< 0.005
P6	14/03/2011	2,0-3,0	< 0.005	< 0.005	< 0.005	< 0.005	< 0.005	< 0.005	< 0.005	n.d.	< 0.005	< 0.005	< 0.005	< 0.005	< 0.005	< 0.005
P6	14/03/2011	3,0-4,0	< 0.005	< 0.005	< 0.005	< 0.005	< 0.005	< 0.005	< 0.005	n.d.	< 0.005	< 0.005	< 0.005	< 0.005	< 0.005	< 0.005
P6	14/03/2011	4,0-5,0	< 0.005	< 0.005	< 0.005	< 0.005	< 0.005	< 0.005	< 0.005	n.d.	< 0.005	< 0.005	< 0.005	< 0.005	< 0.005	< 0.005
P6	14/03/2011	5,0-6,0	< 0.005	< 0.005	< 0.005	< 0.005	< 0.005	< 0.005	< 0.005	n.d.	< 0.005	< 0.005	< 0.005	< 0.005	< 0.005	< 0.005
P7	23/02/2011	0,1-1,0	< 0.005	< 0.005	< 0.005	< 0.005	< 0.005	< 0.005	< 0.005	n.d.	< 0.005	< 0.005	< 0.005	< 0.005	< 0.005	< 0.005
P7	28/03/2011	1,0-2,0	< 0.005	< 0.005	< 0.005	< 0.005	< 0.005	< 0.005	< 0.005	n.d.	< 0.005	< 0.005	< 0.005	< 0.005	< 0.005	< 0.005
P7	28/03/2011	2,0-3,0	< 0.005	< 0.005	< 0.005	< 0.005	< 0.005	< 0.005	< 0.005	n.d.	< 0.005	< 0.005	< 0.005	< 0.005	< 0.005	< 0.005
P7	28/03/2011	3,0-4,0	< 0.005	< 0.005	< 0.005	< 0.005	< 0.005	< 0.005	< 0.005	n.d.	< 0.005	< 0.005	< 0.005	< 0.005	< 0.005	< 0.005
P7	28/03/2011	4,0-5,0	< 0.005	< 0.005	< 0.005	< 0.005	< 0.005	< 0.005	0,008	0,008	< 0.005	< 0.005	< 0.005	< 0.005	< 0.005	< 0.005
P7	28/03/2011	5,0-6,0	< 0.005	< 0.005	< 0.005	< 0.005	< 0.005	< 0.005	< 0.005	n.d.	< 0.005	< 0.005	< 0.005	< 0.005	< 0.005	< 0.005
P8	24/02/2011	0,1-1,0	< 0.005	< 0.005	< 0.005	< 0.005	< 0.005	< 0.005	< 0.005	n.d.	< 0.005	< 0.005	< 0.005	< 0.005	< 0.005	< 0.005
P8	24/10/2011	0,0-1,0	< 0.005	< 0.005	< 0.005	< 0.005	< 0.005	< 0.005	0,005	0,01	< 0.005	< 0.005	< 0.005	< 0.005	< 0.005	< 0.005
P8	24/10/2011	1,7-2,4	< 0.005	< 0.005	< 0.005	< 0.005	< 0.005	< 0.005	0,05	0,141	< 0.005	< 0.005	< 0.005	< 0.005	< 0.005	< 0.005
P8	24/10/2011	2,4-3,0	< 0.005	< 0.005	< 0.005	< 0.005	0,005	< 0.005	0,07	0,195	< 0.005	< 0.005	< 0.005	< 0.005	< 0.005	< 0.005
P8	24/10/2011	3,0-4,0	< 0.005	< 0.005	< 0.005	< 0.005	< 0.005	< 0.005	0,08	0,21	< 0.005	< 0.005	< 0.005	< 0.005	< 0.005	< 0.005
P8	24/10/2011	4,1-5,0	< 0.005	< 0.005	< 0.005	< 0.005	0,005	< 0.005	0,06	0,22	< 0.005	< 0.005	< 0.005	< 0.005	< 0.005	< 0.005
P9	24/02/2011	0,1-1,0	< 0.005	< 0.005	< 0.005	< 0.005	< 0.005	< 0.005	< 0.005	n.d.	< 0.005	< 0.005	< 0.005	< 0.005	< 0.005	< 0.005
P9	30/03/2011	1,0-2,0	< 0.005	< 0.005	< 0.005	< 0.005	< 0.005	< 0.005	< 0.005	n.d.	< 0.005	< 0.005	0,13	0,04	0,02	< 0.005
P9	30/03/2011	2,0-3,0	< 0.005	< 0.005	< 0.005	< 0.005	< 0.005	< 0.005	< 0.005	n.d.	< 0.005	< 0.005	< 0.005	0,005	< 0.005	< 0.005
P9	30/03/2011	3,0-4,0	< 0.005	< 0.005	< 0.005	< 0.005	< 0.005	< 0.005	0,012	0,04	< 0.005	< 0.005	< 0.005	< 0.005	< 0.005	< 0.005
P9	30/03/2011	4,0-5,0	< 0.005	< 0.005	< 0.005	< 0.005	< 0.005	< 0.005	< 0.005	n.d.	< 0.005	0,005	< 0.005	< 0.005	< 0.005	< 0.005
P10	24/02/2011	0,1-1,0	< 0.005	< 0.005	< 0.005	< 0.005	< 0.005	< 0.005	< 0.005	n.d.	< 0.005	< 0.005	< 0.005	< 0.005	< 0.005	< 0.005
P10	31/03/2011	1,0-2,0	< 0.005	< 0.005	< 0.005	< 0.005	< 0.005	< 0.005	< 0.005	n.d.	< 0.005	< 0.005	< 0.005	< 0.005	< 0.005	< 0.005

Tabella 1: Risultati analitici sui campioni di terreno - Area nuovi serbatoi

PUNTO CAMPIONAMENTO	DATA	PROFONDITA'	DIBENZO(a,e) PIRENE	DIBENZO(a,l) PIRENE	DIBENZO(a,i) PIRENE	DIBENZO(a,h) PIRENE	DIBENZO(a,h) ANTRACENE	INDENO(1,2,3-c,d) PIRENE	PIRENE	SOMMATORIA POLICICLICI AROMATICI	BENZENE	TOLUENE	p-XILENE	o,m-XILENE	ETILBENZENE	STIRENE
		m	mg/kg s.s.	mg/kg s.s.	mg/kg s.s.	mg/kg s.s.	mg/kg s.s.	mg/kg s.s.	mg/kg s.s.	mg/kg s.s.	mg/kg s.s.	mg/kg s.s.	mg/kg s.s.	mg/kg s.s.	mg/kg s.s.	mg/kg s.s.
CSC D.Lgs.152/06 Parte Quarta, Titolo V, Colonna B, Tabella 1, Allegato 5, Siti ad uso COMMERCIALE / INDUSTRIALE			**10**	**10**	**10**	**10**	**10**	**5**	**50**	**100**	**2**	**50**	**50**		**50**	**50**
P10	31/03/2011	2,0-2,5	< 0.005	< 0.005	< 0.005	< 0.005	< 0.005	< 0.005	< 0.005	n.d.	< 0.005	< 0.005	< 0.005	< 0.005	< 0.005	< 0.005
P10	31/03/2011	2,5-3,0	< 0.005	< 0.005	< 0.005	< 0.005	< 0.005	< 0.005	< 0.005	n.d.	< 0.005	< 0.005	< 0.005	< 0.005	< 0.005	< 0.005
P10	31/03/2011	3,0-4,0	< 0.005	< 0.005	< 0.005	< 0.005	< 0.005	< 0.005	< 0.005	n.d.	< 0.005	< 0.005	< 0.005	< 0.005	< 0.005	< 0.005
P11	28/02/2011	0,1-1,0	< 0.005	< 0.005	< 0.005	< 0.005	< 0.005	< 0.005	< 0.005	n.d.	< 0.005	< 0.005	< 0.005	< 0.005	< 0.005	< 0.005
P11	16/03/2011	1,0-2,0	0,01	< 0.005	< 0.005	< 0.005	0,024	0,06	0,12	0,596	< 0.005	< 0.005	< 0.005	< 0.005	< 0.005	< 0.005
P11	16/03/2011	2,0-3,0	< 0.005	< 0.005	< 0.005	< 0.005	< 0.005	< 0.005	< 0.005	n.d.	< 0.005	< 0.005	< 0.005	< 0.005	< 0.005	< 0.005
P11	16/03/2011	3,0-4,0	< 0.005	< 0.005	< 0.005	< 0.005	< 0.005	< 0.005	0,05	0,137	< 0.005	< 0.005	< 0.005	< 0.005	< 0.005	< 0.005
P11	16/03/2011	4,0-5,0	< 0.005	< 0.005	< 0.005	< 0.005	< 0.005	< 0.005	0,03	0,078	< 0.005	< 0.005	< 0.005	< 0.005	< 0.005	< 0.005
P11	16/03/2011	5,0-6,0	< 0.005	< 0.005	< 0.005	< 0.005	< 0.005	< 0.005	0,032	0,032	< 0.005	< 0.005	< 0.005	< 0.005	< 0.005	< 0.005
P12	24/02/2011	0,1-1,0	< 0.005	< 0.005	< 0.005	< 0.005	< 0.005	< 0.005	< 0.005	n.d.	< 0.005	< 0.005	< 0.005	< 0.005	< 0.005	< 0.005
P12	31/03/2011	1,5-2,5	< 0.005	< 0.005	< 0.005	< 0.005	< 0.005	< 0.005	< 0.005	n.d.	< 0.005	< 0.005	< 0.005	< 0.005	< 0.005	< 0.005
P12	31/03/2011	2,5-3,6	< 0.005	< 0.005	< 0.005	< 0.005	< 0.005	< 0.005	< 0.005	n.d.	< 0.005	< 0.005	< 0.005	< 0.005	< 0.005	< 0.005
P12	31/03/2011	3,6-4,6	< 0.005	< 0.005	< 0.005	< 0.005	< 0.005	< 0.005	< 0.005	n.d.	< 0.005	< 0.005	< 0.005	< 0.005	< 0.005	< 0.005
P13	25/02/2011	0,1-1,0	< 0.005	< 0.005	< 0.005	< 0.005	< 0.005	< 0.005	< 0.005	n.d.	< 0.005	0,007	< 0.005	< 0.005	< 0.005	< 0.005
P13	21/03/2011	1,0-2,0	< 0.005	< 0.005	< 0.005	< 0.005	< 0.005	< 0.005	< 0.005	n.d.	< 0.005	< 0.005	< 0.005	< 0.005	< 0.005	< 0.005
P13	21/03/2011	2,0-3,0	< 0.005	< 0.005	< 0.005	< 0.005	< 0.005	< 0.005	< 0.005	n.d.	< 0.005	< 0.005	< 0.005	< 0.005	< 0.005	< 0.005
P13	21/03/2011	3,0-4,0	< 0.005	< 0.005	< 0.005	< 0.005	< 0.005	< 0.005	< 0.005	n.d.	< 0.005	< 0.005	< 0.005	< 0.005	< 0.005	< 0.005
P13	21/03/2011	4,0-5,0	< 0.005	< 0.005	< 0.005	< 0.005	< 0.005	< 0.005	< 0.005	n.d.	< 0.005	< 0.005	< 0.005	< 0.005	< 0.005	< 0.005
P13	21/03/2011	5,0-6,0	< 0.005	< 0.005	< 0.005	< 0.005	< 0.005	< 0.005	< 0.005	n.d.	< 0.005	< 0.005	< 0.005	< 0.005	< 0.005	< 0.005
P14	07/03/2011	0,0-1,0	< 0.005	< 0.005	< 0.005	< 0.005	< 0.005	< 0.005	< 0.005	n.d.	< 0.005	< 0.005	< 0.005	< 0.005	< 0.005	< 0.005
P14	07/04/2011	1,0-2,0	< 0.005	< 0.005	< 0.005	< 0.005	< 0.005	< 0.005	0,005	0,02	< 0.005	< 0.005	< 0.005	< 0.005	< 0.005	< 0.005
P14	07/04/2011	2,0-2,6	< 0.005	< 0.005	< 0.005	< 0.005	< 0.005	< 0.005	< 0.005	n.d.	< 0.005	< 0.005	< 0.005	< 0.005	< 0.005	< 0.005
P14	07/04/2011	2,6-3,6	< 0.005	< 0.005	< 0.005	< 0.005	< 0.005	< 0.005	< 0.005	n.d.	< 0.005	< 0.005	< 0.005	< 0.005	< 0.005	< 0.005
P15	02/03/2011	0,0-1,0	< 0.005	< 0.005	< 0.005	< 0.005	< 0.005	< 0.005	< 0.005	n.d.	< 0.005	< 0.005	< 0.005	< 0.005	< 0.005	< 0.005
P15	04/04/2011	1,0-2,0	< 0.005	< 0.005	< 0.005	< 0.005	< 0.005	< 0.005	< 0.005	n.d.	< 0.005	< 0.005	< 0.005	< 0.005	< 0.005	< 0.005
P15	04/04/2011	2,0-3,0	< 0.005	< 0.005	< 0.005	< 0.005	< 0.005	< 0.005	< 0.005	n.d.	< 0.005	< 0.005	< 0.005	< 0.005	< 0.005	< 0.005
P15	04/04/2011	3,0-4,0	< 0.005	< 0.005	< 0.005	< 0.005	< 0.005	< 0.005	< 0.005	n.d.	< 0.005	< 0.005	< 0.005	< 0.005	< 0.005	< 0.005
P15	04/04/2011	4,0-5,0	< 0.005	< 0.005	< 0.005	< 0.005	< 0.005	< 0.005	< 0.005	n.d.	< 0.005	< 0.005	< 0.005	< 0.005	< 0.005	< 0.005
P16	25/02/2011	0,1-1,0	< 0.005	< 0.005	< 0.005	< 0.005	< 0.005	< 0.005	< 0.005	n.d.	< 0.005	< 0.005	< 0.005	< 0.005	< 0.005	< 0.005
P16	25/03/2011	1,0-2,0	< 0.005	< 0.005	< 0.005	< 0.005	< 0.005	< 0.005	< 0.005	n.d.	< 0.005	< 0.005	< 0.005	< 0.005	< 0.005	< 0.005
P16	25/03/2011	2,0-3,0	< 0.005	< 0.005	< 0.005	< 0.005	< 0.005	< 0.005	< 0.005	n.d.	< 0.005	< 0.005	< 0.005	< 0.005	< 0.005	< 0.005
P16	25/03/2011	3,0-4,0	< 0.005	< 0.005	< 0.005	< 0.005	< 0.005	< 0.005	< 0.005	n.d.	< 0.005	< 0.005	< 0.005	< 0.005	< 0.005	< 0.005
P16	25/03/2011	4,0-5,0	< 0.005	< 0.005	< 0.005	< 0.005	< 0.005	< 0.005	< 0.005	n.d.	< 0.005	< 0.005	< 0.005	< 0.005	< 0.005	< 0.005
P17	28/02/2011	0,1-1,0	< 0.005	< 0.005	< 0.005	< 0.005	< 0.005	< 0.005	< 0.005	n.d.	< 0.005	< 0.005	< 0.005	< 0.005	< 0.005	< 0.005
P17	23/03/2011	1,0-2,0	< 0.005	< 0.005	< 0.005	0,005	0,005	< 0.005	0,03	0,12	< 0.005	< 0.005	< 0.005	< 0.005	< 0.005	< 0.005
P17	23/03/2011	2,0-3,0	< 0.005	< 0.005	< 0.005	< 0.005	0,005	< 0.005	0,015	0,061	< 0.005	< 0.005	< 0.005	< 0.005	< 0.005	< 0.005
P17	23/03/2011	3,0-4,0	< 0.005	< 0.005	< 0.005	< 0.005	< 0.005	< 0.005	< 0.005	n.d.	< 0.005	< 0.005	< 0.005	< 0.005	< 0.005	< 0.005
P17	23/03/2011	4,0-5,0	< 0.005	< 0.005	< 0.005	< 0.005	< 0.005	< 0.005	< 0.005	n.d.	< 0.005	< 0.005	< 0.005	< 0.005	< 0.005	< 0.005
S1	23/02/2011	0,1-1,0	< 0.005	< 0.005	< 0.005	< 0.005	< 0.005	< 0.005	0,005	0,005	< 0.005	< 0.005	< 0.005	< 0.005	< 0.005	< 0.005
S1	28/02/2011	1,0-2,0	< 0.005	< 0.005	< 0.005	< 0.005	< 0.005	< 0.005	< 0.005	n.d.	< 0.005	< 0.005	< 0.005	< 0.005	< 0.005	< 0.005
S1	28/02/2011	2,0-3,0	< 0.005	< 0.005	< 0.005	< 0.005	< 0.005	< 0.005	0,02	0,02	< 0.005	< 0.005	0,012	0,059	< 0.005	< 0.005
S1	28/02/2011	3,0-4,0	< 0.005	< 0.005	< 0.005	< 0.005	< 0.005	< 0.005	0,16	0,276	0,016	0,029	6,5	3,1	3,7	< 0.005
S1	28/02/2011	4,0-5,0	< 0.005	< 0.005	< 0.005	< 0.005	< 0.005	< 0.005	< 0.005	n.d.	< 0.005	< 0.005	< 0.005	< 0.005	< 0.005	< 0.005
S2	22/02/2011	0,1-1,0	< 0.005	< 0.005	< 0.005	< 0.005	< 0.005	< 0.005	< 0.005	n.d.	< 0.005	< 0.005	< 0.005	< 0.005	< 0.005	< 0.005
S2	28/02/2011	1,0-2,0	< 0.005	< 0.005	< 0.005	< 0.005	< 0.005	< 0.005	< 0.005	0,016	< 0.005	< 0.005	< 0.005	< 0.005	< 0.005	< 0.005
S2	28/02/2011	2,0-3,0	< 0.005	< 0.005	< 0.005	< 0.005	< 0.005	< 0.005	< 0.005	n.d.	< 0.005	< 0.005	< 0.005	< 0.005	< 0.005	< 0.005
S2	28/02/2011	3,0-4,0	0,064	0,08	0,008	0,02	0,05	0,1	0,13	1,03	< 0.005	< 0.005	< 0.005	< 0.005	< 0.005	< 0.005
S2	28/02/2011	4,0-4,5	< 0.005	< 0.005	< 0.005	< 0.005	< 0.005	< 0.005	< 0.005	n.d.	< 0.005	< 0.005	< 0.005	< 0.005	< 0.005	< 0.005
S2	28/02/2011	4,5-5,0	< 0.005	< 0.005	< 0.005	< 0.005	< 0.005	< 0.005	< 0.005	n.d.	< 0.005	< 0.005	< 0.005	< 0.005	< 0.005	< 0.005
S3	22/02/2011	0,1-1,0	< 0.005	< 0.005	< 0.005	< 0.005	0,005	0,006	0,025	0,097	< 0.005	< 0.005	< 0.005	< 0.005	< 0.005	< 0.005
S3	28/02/2011	1,0-2,0	< 0.005	< 0.005	< 0.005	< 0.005	< 0.005	< 0.005	< 0.005	n.d.	< 0.005	< 0.005	< 0.005	< 0.005	< 0.005	< 0.005
S3	28/02/2011	2,0-3,0	< 0.005	< 0.005	< 0.005	< 0.005	< 0.005	< 0.005	< 0.005	n.d.	< 0.005	< 0.005	< 0.005	< 0.005	< 0.005	< 0.005
S3	28/02/2011	3,0-4,0	< 0.005	< 0.005	< 0.005	< 0.005	< 0.005	< 0.005	< 0.005	n.d.	< 0.005	< 0.005	< 0.005	< 0.005	< 0.005	< 0.005
S3	28/02/2011	4,0-5,0	< 0.005	< 0.005	< 0.005	< 0.005	< 0.005	< 0.005	< 0.005	n.d.	< 0.005	< 0.005	< 0.005	< 0.005	< 0.005	< 0.005
S4	22/02/2011	0,1-1,0	< 0.005	< 0.005	< 0.005	< 0.005	< 0.005	< 0.005	< 0.005	n.d.	< 0.005	< 0.005	< 0.005	< 0.005	< 0.005	< 0.005
S4	02/03/2011	1,0-2,0	< 0.005	< 0.005	< 0.005	< 0.005	< 0.005	< 0.005	< 0.005	n.d.	< 0.005	< 0.005	< 0.005	< 0.005	< 0.005	< 0.005
S4	02/03/2011	2,0-3,0	< 0.005	< 0.005	< 0.005	< 0.005	< 0.005	< 0.005	< 0.005	n.d.	< 0.005	< 0.005	< 0.005	< 0.005	< 0.005	< 0.005

Tabella 1: Risultati analitici sui campioni di terreno - Area nuovi serbatoi

PUNTO CAMPIONAMENTO	DATA	PROFONDITA'	DIBENZO(a,e) PIRENE	DIBENZO(a,l) PIRENE	DIBENZO(a,i) PIRENE	DIBENZO(a,h) PIRENE	DIBENZO(a,h) ANTRACENE	INDENO(1,2,3-c,d) PIRENE	PIRENE	SOMMATORIA POLICICLICI AROMATICI	BENZENE	TOLUENE	p-XILENE	o,m-XILENE	ETILBENZENE	STIRENE
		m	mg/kg s.s.	mg/kg s.s.	mg/kg s.s.	mg/kg s.s.	mg/kg s.s.	mg/kg s.s.	mg/kg s.s.	mg/kg s.s.	mg/kg s.s.	mg/kg s.s.	mg/kg s.s.	mg/kg s.s.	mg/kg s.s.	mg/kg s.s.
CSC D.Lgs.152/06 Parte Quarta, Titolo V, Colonna B, Tabella 1, Allegato 5, Siti ad uso COMMERCIALE / INDUSTRIALE			**10**	**10**	**10**	**10**	**10**	**5**	**50**	**100**	**2**	**50**	**50**		**50**	**50**
S4	02/03/2011	3,0-4,0	< 0.005	< 0.005	< 0.005	< 0.005	< 0.005	< 0.005	< 0.005	n.d.	< 0.005	< 0.005	< 0.005	< 0.005	< 0.005	< 0.005
S4	02/03/2011	4,0-5,0	< 0.005	< 0.005	< 0.005	< 0.005	< 0.005	0,005	0,015	0,048	< 0.005	< 0.005	< 0.005	< 0.005	< 0.005	< 0.005
S4	02/03/2011	5,0-6,0	< 0.005	< 0.005	< 0.005	< 0.005	< 0.005	< 0.005	< 0.005	n.d.	< 0.005	< 0.005	< 0.005	< 0.005	< 0.005	< 0.005
S5	21/02/2011	0,1-0,5	< 0.005	< 0.005	< 0.005	< 0.005	< 0.005	< 0.005	0,015	0,025	< 0.005	< 0.005	0,005	< 0.005	< 0.005	< 0.005
S5	02/03/2011	1,0-2,0	< 0.005	< 0.005	< 0.005	< 0.005	< 0.005	< 0.005	< 0.005	n.d.	< 0.005	< 0.005	< 0.005	< 0.005	< 0.005	< 0.005
S5	02/03/2011	2,0-3,0	< 0.005	< 0.005	< 0.005	< 0.005	< 0.005	< 0.005	< 0.005	n.d.	< 0.005	< 0.005	< 0.005	< 0.005	< 0.005	< 0.005
S5	02/03/2011	3,0-4,0	< 0.005	< 0.005	< 0.005	< 0.005	< 0.005	< 0.005	< 0.005	n.d.	< 0.005	0,2	1,8	1	0,5	< 0.005
S5	02/03/2011	4,0-5,0	< 0.005	< 0.005	< 0.005	< 0.005	< 0.005	< 0.005	< 0.005	n.d.	< 0.005	< 0.005	< 0.005	< 0.005	< 0.005	< 0.005
S7	28/02/2011	0,1-1,0	< 0.005	< 0.005	< 0.005	< 0.005	< 0.005	< 0.005	< 0.005	n.d.	< 0.005	< 0.005	< 0.005	< 0.005	< 0.005	< 0.005
S7	07/03/2011	1,0-2,0	< 0.005	< 0.005	< 0.005	< 0.005	< 0.005	< 0.005	< 0.005	n.d.	< 0.005	< 0.005	< 0.005	< 0.005	< 0.005	< 0.005
S7	07/03/2011	2,0-3,0	< 0.005	< 0.005	< 0.005	< 0.005	< 0.005	< 0.005	< 0.005	n.d.	< 0.005	< 0.005	< 0.005	< 0.005	< 0.005	< 0.005
S7	07/03/2011	3,0-4,0	< 0.005	< 0.005	< 0.005	< 0.005	< 0.005	< 0.005	< 0.005	n.d.	< 0.005	< 0.005	< 0.005	< 0.005	< 0.005	< 0.005
S7	07/03/2011	4,0-5,0	< 0.005	< 0.005	< 0.005	< 0.005	< 0.005	< 0.005	< 0.005	n.d.	< 0.005	< 0.005	< 0.005	< 0.005	< 0.005	< 0.005
S8	03/03/2011	0,0-1,0	< 0.005	< 0.005	< 0.005	< 0.005	< 0.005	< 0.005	< 0.005	n.d.	< 0.005	< 0.005	< 0.005	< 0.005	< 0.005	< 0.005
S8	07/03/2011	1,0-2,0	< 0.005	< 0.005	< 0.005	< 0.005	< 0.005	< 0.005	0,005	0,005	< 0.005	< 0.005	< 0.005	< 0.005	< 0.005	< 0.005
S8	07/03/2011	2,0-3,0	< 0.005	< 0.005	< 0.005	< 0.005	< 0.005	< 0.005	0,005	0,005	< 0.005	< 0.005	< 0.005	< 0.005	< 0.005	< 0.005
S8	07/03/2011	3,0-4,0	< 0.005	< 0.005	< 0.005	< 0.005	< 0.005	< 0.005	< 0.005	n.d.	< 0.005	< 0.005	< 0.005	< 0.005	< 0.005	< 0.005
S8	07/03/2011	4,0-5,0	< 0.005	< 0.005	< 0.005	< 0.005	< 0.005	< 0.005	< 0.005	n.d.	< 0.005	< 0.005	< 0.005	< 0.005	< 0.005	< 0.005
S9	03/03/2011	0,0-1,0	< 0.005	< 0.005	< 0.005	< 0.005	< 0.005	< 0.005	< 0.005	n.d.	< 0.005	< 0.005	< 0.005	< 0.005	< 0.005	< 0.005
S9	07/03/2011	1,0-2,0	< 0.005	< 0.005	< 0.005	< 0.005	< 0.005	< 0.005	0,007	0,007	< 0.005	< 0.005	0,006	0,005	< 0.005	< 0.005
S9	07/03/2011	2,0-3,0	< 0.005	< 0.005	< 0.005	< 0.005	< 0.005	< 0.005	< 0.005	n.d.	< 0.005	< 0.005	< 0.005	< 0.005	< 0.005	< 0.005
S9	07/03/2011	3,0-4,0	< 0.005	< 0.005	< 0.005	< 0.005	< 0.005	< 0.005	< 0.005	n.d.	< 0.005	< 0.005	< 0.005	< 0.005	< 0.005	< 0.005
S9	07/03/2011	4,0-5,0	< 0.005	< 0.005	< 0.005	< 0.005	< 0.005	< 0.005	< 0.005	n.d.	< 0.005	< 0.005	< 0.005	< 0.005	< 0.005	< 0.005
S10	03/03/2011	0,0-1,0	< 0.005	< 0.005	< 0.005	< 0.005	< 0.005	< 0.005	< 0.005	n.d.	< 0.005	< 0.005	< 0.005	< 0.005	< 0.005	< 0.005
S10	07/03/2011	1,0-2,0	< 0.005	< 0.005	< 0.005	< 0.005	< 0.005	< 0.005	< 0.005	n.d.	< 0.005	< 0.005	< 0.005	< 0.005	< 0.005	< 0.005
S10	07/03/2011	2,0-3,0	< 0.005	< 0.005	< 0.005	< 0.005	< 0.005	< 0.005	< 0.005	n.d.	< 0.005	< 0.005	< 0.005	< 0.005	< 0.005	< 0.005
S10	07/03/2011	3,0-4,0	< 0.005	< 0.005	< 0.005	< 0.005	< 0.005	< 0.005	< 0.005	n.d.	< 0.005	< 0.005	< 0.005	< 0.005	< 0.005	< 0.005
S10	07/03/2011	4,0-4,5	< 0.005	< 0.005	< 0.005	< 0.005	< 0.005	< 0.005	< 0.005	n.d.	< 0.005	< 0.005	< 0.005	< 0.005	< 0.005	< 0.005
S10	07/03/2011	4,5-5,0	< 0.005	< 0.005	< 0.005	< 0.005	< 0.005	< 0.005	< 0.005	n.d.	< 0.005	< 0.005	< 0.005	< 0.005	< 0.005	< 0.005
S11	03/03/2011	0,0-1,0	< 0.005	< 0.005	< 0.005	< 0.005	< 0.005	< 0.005	< 0.005	n.d.	< 0.005	< 0.005	< 0.005	< 0.005	< 0.005	< 0.005
S11	07/03/2011	1,0-2,0	< 0.005	< 0.005	< 0.005	< 0.005	< 0.005	< 0.005	< 0.005	n.d.	< 0.005	< 0.005	< 0.005	< 0.005	< 0.005	< 0.005
S11	07/03/2011	2,0-3,0	< 0.005	< 0.005	< 0.005	< 0.005	< 0.005	< 0.005	0,005	0,005	< 0.005	< 0.005	< 0.005	< 0.005	< 0.005	< 0.005
S11	07/03/2011	3,0-4,0	< 0.005	< 0.005	< 0.005	< 0.005	< 0.005	< 0.005	< 0.005	n.d.	< 0.005	< 0.005	< 0.005	< 0.005	< 0.005	< 0.005
S11	07/03/2011	4,0-5,0	< 0.005	< 0.005	< 0.005	< 0.005	< 0.005	< 0.005	< 0.005	n.d.	< 0.005	< 0.005	< 0.005	< 0.005	< 0.005	< 0.005
S12	21/02/2011	0,1-1,0	< 0.005	< 0.005	< 0.005	< 0.005	< 0.005	< 0.005	< 0.005	n.d.	< 0.005	< 0.005	0,006	< 0.005	0,005	< 0.005
S12	02/03/2011	1,0-2,0	< 0.005	< 0.005	< 0.005	< 0.005	< 0.005	< 0.005	0,005	0,005	< 0.005	< 0.005	< 0.005	< 0.005	< 0.005	< 0.005
S12	02/03/2011	2,0-3,0	< 0.005	< 0.005	< 0.005	< 0.005	< 0.005	0,01	0,03	0,133	< 0.005	< 0.005	< 0.005	< 0.005	< 0.005	< 0.005
S12	02/03/2011	3,0-4,0	< 0.005	< 0.005	< 0.005	< 0.005	< 0.005	< 0.005	0,01	0,015	< 0.005	< 0.005	< 0.005	< 0.005	< 0.005	< 0.005
S12	02/03/2011	4,0-5,0	< 0.005	< 0.005	< 0.005	< 0.005	< 0.005	0,01	0,3	0,215	< 0.005	< 0.005	< 0.005	< 0.005	< 0.005	< 0.005
S12	02/03/2011	5,0-6,0	< 0.005	< 0.005	< 0.005	< 0.005	< 0.005	< 0.005	< 0.005	n.d.	< 0.005	< 0.005	< 0.005	< 0.005	< 0.005	< 0.005
S13	21/02/2011	0,1-0,8	< 0.005	< 0.005	< 0.005	< 0.005	0,01	0,044	0,16	0,53	< 0.005	< 0.005	< 0.005	< 0.005	< 0.005	< 0.005
S13	02/03/2011	1,0-2,0	< 0.005	< 0.005	< 0.005	< 0.005	< 0.005	< 0.005	< 0.005	n.d.	< 0.005	< 0.005	< 0.005	< 0.005	< 0.005	< 0.005
S13	02/03/2011	2,0-3,0	< 0.005	< 0.005	< 0.005	< 0.005	< 0.005	< 0.005	< 0.005	n.d.	< 0.005	< 0.005	< 0.005	< 0.005	< 0.005	< 0.005
S13	02/03/2011	3,0-4,0	< 0.005	< 0.005	< 0.005	< 0.005	< 0.005	< 0.005	< 0.005	n.d.	< 0.005	< 0.005	< 0.005	< 0.005	< 0.005	< 0.005
S13	02/03/2011	4,0-5,0	< 0.005	< 0.005	< 0.005	< 0.005	< 0.005	< 0.005	< 0.005	n.d.	< 0.005	< 0.005	< 0.005	< 0.005	< 0.005	< 0.005
S14	23/02/2011	0,1-1,0	< 0.005	< 0.005	< 0.005	< 0.005	< 0.005	< 0.005	< 0.005	n.d.	< 0.005	< 0.005	< 0.005	< 0.005	< 0.005	< 0.005
S14	07/03/2011	1,0-2,0	< 0.005	< 0.005	< 0.005	< 0.005	< 0.005	< 0.005	< 0.005	n.d.	< 0.005	< 0.005	< 0.005	< 0.005	< 0.005	< 0.005
S14	07/03/2011	2,0-3,0	< 0.005	< 0.005	< 0.005	< 0.005	< 0.005	< 0.005	0,005	0,005	< 0.005	< 0.005	< 0.005	< 0.005	< 0.005	< 0.005
S14	07/03/2011	3,0-4,0	< 0.005	< 0.005	< 0.005	< 0.005	< 0.005	< 0.005	< 0.005	n.d.	< 0.005	< 0.005	< 0.005	< 0.005	< 0.005	< 0.005
S14	07/03/2011	4,0-5,0	< 0.005	< 0.005	< 0.005	< 0.005	< 0.005	< 0.005	< 0.005	n.d.	< 0.005	< 0.005	< 0.005	< 0.005	< 0.005	< 0.005
S14	07/03/2011	5,0-6,0	< 0.005	< 0.005	< 0.005	< 0.005	< 0.005	< 0.005	0,005	0,005	< 0.005	< 0.005	< 0.005	< 0.005	< 0.005	< 0.005
S14	07/03/2011	6,0-7,0	< 0.005	< 0.005	< 0.005	< 0.005	< 0.005	< 0.005	< 0.005	n.d.	< 0.005	< 0.005	< 0.005	< 0.005	< 0.005	< 0.005
S15	21/02/2011	0,1-1,0	< 0.005	< 0.005	< 0.005	< 0.005	< 0.005	< 0.005	0,006	0,006	< 0.005	< 0.005	< 0.005	< 0.005	< 0.005	< 0.005
S15	19/10/2011	0,0-1,0	< 0.005	< 0.005	< 0.005	< 0.005	< 0.005	< 0.005	0,013	0,046	< 0.005	< 0.005	< 0.005	< 0.005	< 0.005	< 0.005
S15	19/10/2011	1,0-2,0	< 0.005	< 0.005	< 0.005	< 0.005	< 0.005	< 0.005	0,006	0,031	< 0.005	< 0.005	< 0.005	< 0.005	< 0.005	< 0.005
S15	19/10/2011	2,0-3,0	< 0.005	< 0.005	< 0.005	< 0.005	< 0.005	< 0.005	0,005	0,005	< 0.005	< 0.005	< 0.005	< 0.005	< 0.005	< 0.005
S15	19/10/2011	3,5-4,5	< 0.005	< 0.005	< 0.005	< 0.005	< 0.005	< 0.005	< 0.005	n.d.	< 0.005	< 0.005	< 0.005	< 0.005	< 0.005	< 0.005

Tabella 1: Risultati analitici sui campioni di terreno - Area nuovi serbatoi

PUNTO CAMPIONAMENTO	DATA	PROFONDITA'	DIBENZO(a,e) PIRENE	DIBENZO(a,l) PIRENE	DIBENZO(a,i) PIRENE	DIBENZO(a,h) PIRENE	DIBENZO(a,h) ANTRACENE	INDENO(1,2,3-c,d) PIRENE	PIRENE	SOMMATORIA POLICICLICI AROMATICI	BENZENE	TOLUENE	p-XILENE	o,m-XILENE	ETILBENZENE	STIRENE
		m	mg/kg s.s.	mg/kg s.s.	mg/kg s.s.	mg/kg s.s.	mg/kg s.s.	mg/kg s.s.	mg/kg s.s.	mg/kg s.s.	mg/kg s.s.	mg/kg s.s.	mg/kg s.s.	mg/kg s.s.	mg/kg s.s.	mg/kg s.s.
CSC D.Lgs.152/06 Parte Quarta, Titolo V, Colonna B, Tabella 1, Allegato 5, Siti ad uso COMMERCIALE / INDUSTRIALE			**10**	**10**	**10**	**10**	**10**	**5**	**50**	**100**	**2**	**50**	**50**		**50**	**50**
S15	19/10/2011	5,0-6,0	< 0.005	< 0.005	< 0.005	< 0.005	< 0.005	< 0.005	< 0.005	n.d.	< 0.005	< 0.005	< 0.005	< 0.005	< 0.005	< 0.005
S16	21/02/2011	0,1-1,0	< 0.005	< 0.005	< 0.005	< 0.005	< 0.005	< 0.005	< 0.005	n.d.	< 0.005	< 0.005	< 0.005	< 0.005	< 0.005	< 0.005
S16	08/03/2011	1,0-2,0	< 0.005	< 0.005	< 0.005	< 0.005	< 0.005	< 0.005	< 0.005	n.d.	< 0.005	< 0.005	< 0.005	< 0.005	< 0.005	< 0.005
S16	08/03/2011	2,0-3,0	< 0.005	< 0.005	< 0.005	< 0.005	< 0.005	< 0.005	< 0.005	n.d.	< 0.005	< 0.005	< 0.005	< 0.005	< 0.005	< 0.005
S16	08/03/2011	3,0-4,0	< 0.005	< 0.005	< 0.005	< 0.005	< 0.005	< 0.005	< 0.005	n.d.	< 0.005	< 0.005	< 0.005	< 0.005	< 0.005	< 0.005
S16	08/03/2011	4,0-5,0	< 0.005	< 0.005	< 0.005	< 0.005	< 0.005	< 0.005	< 0.005	n.d.	< 0.005	< 0.005	< 0.005	< 0.005	< 0.005	< 0.005
S17	21/02/2011	0,1-1,0	< 0.005	< 0.005	< 0.005	< 0.005	< 0.005	< 0.005	< 0.005	n.d.	< 0.005	< 0.005	< 0.005	< 0.005	< 0.005	< 0.005
S17	03/03/2011	1,0-2,0	< 0.005	< 0.005	< 0.005	< 0.005	< 0.005	< 0.005	< 0.005	n.d.	< 0.005	< 0.005	< 0.005	< 0.005	< 0.005	< 0.005
S17	03/03/2011	2,0-3,0	< 0.005	< 0.005	< 0.005	< 0.005	< 0.005	< 0.005	< 0.005	n.d.	< 0.005	< 0.005	< 0.005	< 0.005	< 0.005	< 0.005
S17	03/03/2011	3,0-4,0	< 0.005	< 0.005	< 0.005	< 0.005	< 0.005	< 0.005	< 0.005	n.d.	< 0.005	< 0.005	< 0.005	< 0.005	< 0.005	< 0.005
S17	03/03/2011	4,0-5,0	< 0.005	< 0.005	< 0.005	< 0.005	< 0.005	< 0.005	< 0.005	n.d.	< 0.005	< 0.005	< 0.005	< 0.005	< 0.005	< 0.005
S18	21/02/2011	0,1-1,0	< 0.005	< 0.005	< 0.005	< 0.005	< 0.005	< 0.005	0,005	0,005	< 0.005	< 0.005	< 0.005	< 0.005	< 0.005	< 0.005
S18	03/03/2011	1,0-2,0	< 0.005	< 0.005	< 0.005	< 0.005	< 0.005	< 0.005	< 0.005	n.d.	< 0.005	< 0.005	< 0.005	< 0.005	< 0.005	< 0.005
S18	03/03/2011	2,0-3,0	< 0.005	< 0.005	< 0.005	< 0.005	< 0.005	< 0.005	< 0.005	n.d.	< 0.005	< 0.005	< 0.005	< 0.005	< 0.005	< 0.005
S18	03/03/2011	3,0-4,0	< 0.005	< 0.005	< 0.005	< 0.005	< 0.005	< 0.005	< 0.005	n.d.	< 0.005	< 0.005	< 0.005	< 0.005	< 0.005	< 0.005
S18	03/03/2011	4,0-5,0	< 0.005	< 0.005	< 0.005	< 0.005	< 0.005	< 0.005	< 0.005	n.d.	< 0.005	< 0.005	< 0.005	< 0.005	< 0.005	< 0.005
S18	03/03/2011	5,0-6,0	< 0.005	< 0.005	< 0.005	< 0.005	< 0.005	< 0.005	< 0.005	n.d.	< 0.005	< 0.005	< 0.005	< 0.005	< 0.005	< 0.005
S19	21/02/2011	0,1-1,0	< 0.005	< 0.005	< 0.005	< 0.005	< 0.005	< 0.005	0,006	0,006	< 0.005	< 0.005	0,005	< 0.005	0,005	< 0.005
S19	03/03/2011	1,0-2,0	< 0.005	< 0.005	< 0.005	< 0.005	< 0.005	< 0.005	< 0.005	n.d.	< 0.005	< 0.005	< 0.005	< 0.005	< 0.005	< 0.005
S19	03/03/2011	2,0-3,0	< 0.005	< 0.005	< 0.005	< 0.005	< 0.005	< 0.005	< 0.005	n.d.	< 0.005	< 0.005	< 0.005	< 0.005	< 0.005	< 0.005
S19	03/03/2011	3,0-4,0	< 0.005	< 0.005	< 0.005	< 0.005	< 0.005	< 0.005	< 0.005	n.d.	< 0.005	< 0.005	< 0.005	< 0.005	< 0.005	< 0.005
S19	03/03/2011	4,0-5,0	< 0.005	< 0.005	< 0.005	< 0.005	< 0.005	< 0.005	< 0.005	n.d.	< 0.005	< 0.005	< 0.005	< 0.005	< 0.005	< 0.005
S19	03/03/2011	5,0-6,0	< 0.005	< 0.005	< 0.005	< 0.005	< 0.005	< 0.005	< 0.005	n.d.	< 0.005	< 0.005	< 0.005	< 0.005	< 0.005	< 0.005
S19	03/03/2011	6,0-7,0	< 0.005	< 0.005	< 0.005	< 0.005	< 0.005	< 0.005	< 0.005	n.d.	< 0.005	< 0.005	< 0.005	< 0.005	< 0.005	< 0.005
S19	03/03/2011	7,0-8,0	< 0.005	< 0.005	< 0.005	< 0.005	< 0.005	< 0.005	< 0.005	n.d.	< 0.005	< 0.005	< 0.005	< 0.005	< 0.005	< 0.005
S19	03/03/2011	8,0-9,0	< 0.005	< 0.005	< 0.005	< 0.005	< 0.005	< 0.005	< 0.005	n.d.	< 0.005	< 0.005	< 0.005	< 0.005	< 0.005	< 0.005
S19	03/03/2011	9,0-10,0	< 0.005	< 0.005	< 0.005	< 0.005	< 0.005	< 0.005	< 0.005	n.d.	< 0.005	< 0.005	< 0.005	< 0.005	< 0.005	< 0.005
S20	28/02/2011	0,1-1,0	< 0.005	< 0.005	< 0.005	< 0.005	< 0.005	< 0.005	< 0.005	n.d.	< 0.005	< 0.005	< 0.005	< 0.005	< 0.005	< 0.005
S20	08/03/2011	1,0-2,0	< 0.005	< 0.005	< 0.005	< 0.005	< 0.005	< 0.005	< 0.005	n.d.	< 0.005	< 0.005	< 0.005	< 0.005	< 0.005	< 0.005
S20	08/03/2011	2,0-3,0	< 0.005	< 0.005	< 0.005	< 0.005	< 0.005	< 0.005	< 0.005	n.d.	< 0.005	< 0.005	< 0.005	< 0.005	< 0.005	< 0.005
S20	08/03/2011	3,0-4,0	< 0.005	< 0.005	< 0.005	< 0.005	< 0.005	< 0.005	< 0.005	n.d.	< 0.005	< 0.005	< 0.005	< 0.005	< 0.005	< 0.005
S20	08/03/2011	4,0-5,0	< 0.005	< 0.005	< 0.005	< 0.005	< 0.005	< 0.005	< 0.005	n.d.	< 0.005	< 0.005	< 0.005	< 0.005	< 0.005	< 0.005
S20	08/03/2011	5,0-6,0	< 0.005	< 0.005	< 0.005	< 0.005	< 0.005	< 0.005	< 0.005	n.d.	< 0.005	< 0.005	< 0.005	< 0.005	< 0.005	< 0.005
S20	08/03/2011	6,0-7,0	< 0.005	< 0.005	< 0.005	< 0.005	< 0.005	< 0.005	< 0.005	n.d.	< 0.005	< 0.005	< 0.005	< 0.005	< 0.005	< 0.005
S20	08/03/2011	7,0-8,0	< 0.005	< 0.005	< 0.005	< 0.005	< 0.005	< 0.005	< 0.005	n.d.	< 0.005	< 0.005	< 0.005	< 0.005	< 0.005	< 0.005
S20	08/03/2011	8,0-9,0	< 0.005	< 0.005	< 0.005	< 0.005	< 0.005	< 0.005	0,005	0,01	< 0.005	< 0.005	< 0.005	< 0.005	< 0.005	< 0.005
S21	21/02/2011	0,1-1,0	< 0.005	< 0.005	< 0.005	< 0.005	< 0.005	< 0.005	0,005	0,005	< 0.005	< 0.005	< 0.005	< 0.005	< 0.005	< 0.005
S21	08/03/2011	1,0-2,0	< 0.005	< 0.005	< 0.005	< 0.005	< 0.005	< 0.005	< 0.005	n.d.	< 0.005	< 0.005	< 0.005	< 0.005	< 0.005	< 0.005
S21	08/03/2011	2,0-3,0	< 0.005	< 0.005	< 0.005	< 0.005	< 0.005	< 0.005	< 0.005	n.d.	< 0.005	< 0.005	< 0.005	< 0.005	< 0.005	< 0.005
S21	08/03/2011	3,0-4,0	< 0.005	< 0.005	< 0.005	< 0.005	< 0.005	< 0.005	< 0.005	n.d.	< 0.005	< 0.005	< 0.005	< 0.005	< 0.005	< 0.005
S21	08/03/2011	4,0-5,0	< 0.005	< 0.005	< 0.005	< 0.005	< 0.005	< 0.005	< 0.005	n.d.	< 0.005	< 0.005	< 0.005	< 0.005	< 0.005	< 0.005
S22	22/02/2011	0,1-1,0	< 0.005	< 0.005	< 0.005	< 0.005	< 0.005	< 0.005	< 0.005	n.d.	< 0.005	< 0.005	< 0.005	< 0.005	< 0.005	< 0.005
S22	10/03/2011	1,0-2,0	< 0.005	< 0.005	< 0.005	< 0.005	< 0.005	< 0.005	< 0.005	n.d.	< 0.005	< 0.005	< 0.005	< 0.005	< 0.005	< 0.005
S22	10/03/2011	2,0-3,0	< 0.005	< 0.005	< 0.005	< 0.005	< 0.005	< 0.005	< 0.005	n.d.	< 0.005	< 0.005	< 0.005	< 0.005	< 0.005	< 0.005
S22	10/03/2011	3,0-4,0	< 0.005	< 0.005	< 0.005	< 0.005	< 0.005	< 0.005	< 0.005	n.d.	< 0.005	< 0.005	< 0.005	< 0.005	< 0.005	< 0.005
S22	10/03/2011	4,0-5,0	< 0.005	< 0.005	< 0.005	< 0.005	< 0.005	< 0.005	< 0.005	n.d.	< 0.005	< 0.005	< 0.005	< 0.005	< 0.005	< 0.005
S23	22/02/2011	0,1-1,0	< 0.005	< 0.005	< 0.005	< 0.005	< 0.005	< 0.005	< 0.005	n.d.	< 0.005	< 0.005	< 0.005	< 0.005	< 0.005	< 0.005
S23	18/10/2011	0,0-1,0	< 0.005	< 0.005	< 0.005	< 0.005	< 0.005	< 0.005	0,013	0,044	< 0.005	< 0.005	< 0.005	< 0.005	< 0.005	< 0.005
S23	18/10/2011	1,0-2,0	< 0.005	< 0.005	< 0.005	< 0.005	< 0.005	< 0.005	< 0.005	n.d.	< 0.005	< 0.005	< 0.005	< 0.005	< 0.005	< 0.005
S23	18/10/2011	2,0-3,0	< 0.005	< 0.005	< 0.005	< 0.005	< 0.005	< 0.005	< 0.005	n.d.	< 0.005	< 0.005	< 0.005	< 0.005	< 0.005	< 0.005
S23	18/10/2011	3,0-3,5	< 0.005	< 0.005	< 0.005	< 0.005	< 0.005	< 0.005	< 0.005	n.d.	< 0.005	< 0.005	< 0.005	< 0.005	< 0.005	< 0.005
S23	18/10/2011	4,0-5,0	< 0.005	< 0.005	< 0.005	< 0.005	< 0.005	< 0.005	< 0.005	n.d.	< 0.005	< 0.005	< 0.005	< 0.005	< 0.005	< 0.005
S24	22/02/2011	0,1-1,0	< 0.005	< 0.005	< 0.005	< 0.005	< 0.005	< 0.005	0,005	0,005	< 0.005	< 0.005	< 0.005	< 0.005	< 0.005	< 0.005
S24	10/03/2011	1,0-2,0	< 0.005	< 0.005	< 0.005	< 0.005	< 0.005	< 0.005	0,005	0,01	< 0.005	< 0.005	< 0.005	< 0.005	< 0.005	< 0.005
S24	10/03/2011	2,0-3,0	< 0.005	< 0.005	< 0.005	< 0.005	< 0.005	< 0.005	< 0.005	0,085	< 0.005	< 0.005	< 0.005	< 0.005	< 0.005	< 0.005
S24	10/03/2011	3,0-4,0	< 0.005	< 0.005	< 0.005	< 0.005	< 0.005	< 0.005	< 0.005	n.d.	< 0.005	< 0.005	< 0.005	< 0.005	< 0.005	< 0.005
S24	10/03/2011	4,0-5,0	< 0.005	< 0.005	< 0.005	< 0.005	< 0.005	< 0.005	< 0.005	n.d.	< 0.005	< 0.005	< 0.005	< 0.005	< 0.005	< 0.005

Tabella 1: Risultati analitici sui campioni di terreno - Area nuovi serbatoi

PUNTO CAMPIONAMENTO	DATA	PROFONDITA'	DIBENZO(a,e) PIRENE	DIBENZO(a,l) PIRENE	DIBENZO(a,i) PIRENE	DIBENZO(a,h) PIRENE	DIBENZO(a,h) ANTRACENE	INDENO(1,2,3-c,d) PIRENE	PIRENE	SOMMATORIA POLICICLICI AROMATICI	BENZENE	TOLUENE	p-XILENE	o,m-XILENE	ETILBENZENE	STIRENE
		m	mg/kg s.s.	mg/kg s.s.	mg/kg s.s.	mg/kg s.s.	mg/kg s.s.	mg/kg s.s.	mg/kg s.s.	mg/kg s.s.	mg/kg s.s.	mg/kg s.s.	mg/kg s.s.	mg/kg s.s.	mg/kg s.s.	mg/kg s.s.
CSC D.Lgs.152/06 Parte Quarta, Titolo V, Colonna B, Tabella 1, Allegato 5, Siti ad uso COMMERCIALE / INDUSTRIALE			**10**	**10**	**10**	**10**	**10**	**5**	**50**	**100**	**2**	**50**	**50**		**50**	**50**
S25	22/02/2011	0,1-1,0	< 0.005	< 0.005	< 0.005	< 0.005	< 0.005	< 0.005	0,005	0,005	< 0.005	< 0.005	< 0.005	< 0.005	< 0.005	< 0.005
S25	09/03/2011	1,0-2,0	< 0.005	< 0.005	< 0.005	< 0.005	< 0.005	< 0.005	< 0.005	n.d.	< 0.005	< 0.005	< 0.005	< 0.005	< 0.005	< 0.005
S25	09/03/2011	2,0-3,0	< 0.005	< 0.005	< 0.005	< 0.005	< 0.005	< 0.005	< 0.005	n.d.	< 0.005	< 0.005	< 0.005	< 0.005	< 0.005	< 0.005
S25	09/03/2011	3,0-4,0	< 0.005	< 0.005	< 0.005	< 0.005	< 0.005	< 0.005	< 0.005	n.d.	< 0.005	< 0.005	< 0.005	< 0.005	< 0.005	< 0.005
S25	09/03/2011	4,0-5,0	< 0.005	< 0.005	< 0.005	< 0.005	< 0.005	< 0.005	< 0.005	n.d.	< 0.005	< 0.005	< 0.005	< 0.005	< 0.005	< 0.005
S25	09/03/2011	5,0-6,0	< 0.005	< 0.005	< 0.005	< 0.005	< 0.005	< 0.005	< 0.005	n.d.	< 0.005	< 0.005	< 0.005	< 0.005	< 0.005	< 0.005
S25	09/03/2011	6,0-7,0	< 0.005	< 0.005	< 0.005	< 0.005	< 0.005	< 0.005	< 0.005	n.d.	< 0.005	< 0.005	< 0.005	< 0.005	< 0.005	< 0.005
S25	09/03/2011	7,0-8,0	< 0.005	< 0.005	< 0.005	< 0.005	< 0.005	< 0.005	< 0.005	n.d.	< 0.005	< 0.005	< 0.005	< 0.005	< 0.005	< 0.005
S25	09/03/2011	8,0-9,0	< 0.005	< 0.005	< 0.005	< 0.005	< 0.005	< 0.005	< 0.005	n.d.	< 0.005	< 0.005	< 0.005	< 0.005	< 0.005	< 0.005
S25	09/03/2011	9,0-10,0	< 0.005	< 0.005	< 0.005	< 0.005	< 0.005	< 0.005	< 0.005	n.d.	< 0.005	< 0.005	< 0.005	< 0.005	< 0.005	< 0.005
S26	21/02/2011	0,1-1,0	< 0.005	< 0.005	< 0.005	< 0.005	< 0.005	< 0.005	< 0.005	n.d.	< 0.005	< 0.005	< 0.005	< 0.005	< 0.005	< 0.005
S26	10/03/2011	1,0-2,0	< 0.005	< 0.005	< 0.005	< 0.005	< 0.005	< 0.005	< 0.005	n.d.	< 0.005	< 0.005	< 0.005	< 0.005	< 0.005	< 0.005
S26	10/03/2011	2,0-3,0	< 0.005	< 0.005	< 0.005	< 0.005	< 0.005	< 0.005	< 0.005	n.d.	< 0.005	< 0.005	< 0.005	< 0.005	< 0.005	< 0.005
S26	10/03/2011	3,0-4,0	< 0.005	< 0.005	< 0.005	< 0.005	0,005	0,022	0,007	n.d.	< 0.005	< 0.005	< 0.005	< 0.005	< 0.005	< 0.005
S26	10/03/2011	4,0-5,0	< 0.005	< 0.005	< 0.005	< 0.005	< 0.005	< 0.005	< 0.005	n.d.	< 0.005	< 0.005	< 0.005	< 0.005	< 0.005	< 0.005
S26	10/03/2011	5,0-6,0	< 0.005	< 0.005	< 0.005	< 0.005	< 0.005	< 0.005	< 0.005	n.d.	< 0.005	< 0.005	< 0.005	< 0.005	< 0.005	< 0.005
S26	10/03/2011	6,0-7,0	< 0.005	< 0.005	< 0.005	< 0.005	< 0.005	< 0.005	< 0.005	n.d.	< 0.005	< 0.005	< 0.005	< 0.005	< 0.005	< 0.005
S26	10/03/2011	7,0-8,0	< 0.005	< 0.005	< 0.005	< 0.005	< 0.005	< 0.005	< 0.005	n.d.	< 0.005	< 0.005	< 0.005	< 0.005	< 0.005	< 0.005
S27	22/02/2011	0,1-1,0	< 0.005	< 0.005	< 0.005	< 0.005	< 0.005	< 0.005	< 0.005	n.d.	< 0.005	< 0.005	< 0.005	< 0.005	< 0.005	< 0.005
S27	10/03/2011	1,0-2,0	< 0.005	< 0.005	< 0.005	< 0.005	< 0.005	< 0.005	< 0.005	n.d.	< 0.005	< 0.005	< 0.005	< 0.005	< 0.005	< 0.005
S27	10/03/2011	2,0-3,0	< 0.005	< 0.005	< 0.005	< 0.005	< 0.005	0,005	0,005	0,01	< 0.005	< 0.005	< 0.005	< 0.005	< 0.005	< 0.005
S27	10/03/2011	3,0-4,0	< 0.005	< 0.005	< 0.005	< 0.005	< 0.005	< 0.005	< 0.005	n.d.	< 0.005	< 0.005	< 0.005	< 0.005	< 0.005	< 0.005
S27	10/03/2011	4,0-5,0	< 0.005	< 0.005	< 0.005	< 0.005	< 0.005	< 0.005	< 0.005	n.d.	< 0.005	< 0.005	< 0.005	< 0.005	< 0.005	< 0.005
S27	10/03/2011	5,0-6,0	< 0.005	< 0.005	< 0.005	< 0.005	< 0.005	< 0.005	< 0.005	n.d.	< 0.005	< 0.005	< 0.005	< 0.005	< 0.005	< 0.005
S27	10/03/2011	6,0-7,0	< 0.005	< 0.005	< 0.005	< 0.005	< 0.005	< 0.005	< 0.005	n.d.	< 0.005	< 0.005	< 0.005	< 0.005	< 0.005	< 0.005
S27	10/03/2011	7,0-8,0	< 0.005	< 0.005	< 0.005	< 0.005	< 0.005	< 0.005	< 0.005	n.d.	< 0.005	< 0.005	< 0.005	< 0.005	< 0.005	< 0.005
S27	10/03/2011	8,0-9,0	< 0.005	< 0.005	< 0.005	< 0.005	< 0.005	< 0.005	< 0.005	n.d.	< 0.005	< 0.005	< 0.005	< 0.005	< 0.005	< 0.005
S27	10/03/2011	9,0-10,0	< 0.005	< 0.005	< 0.005	< 0.005	< 0.005	< 0.005	< 0.005	n.d.	< 0.005	< 0.005	< 0.005	< 0.005	< 0.005	< 0.005
S28	24/02/2011	0,1-1,0	< 0.005	< 0.005	< 0.005	< 0.005	< 0.005	< 0.005	< 0.005	n.d.	< 0.005	< 0.005	< 0.005	< 0.005	< 0.005	< 0.005
S28	15/03/2011	1,0-2,0	0,006	< 0.005	< 0.005	< 0.005	< 0.005	< 0.005	0,025	0,16	< 0.005	< 0.005	< 0.005	< 0.005	< 0.005	< 0.005
S28	15/03/2011	2,0-3,0	< 0.005	< 0.005	< 0.005	< 0.005	< 0.005	< 0.005	< 0.005	n.d.	< 0.005	< 0.005	< 0.005	< 0.005	< 0.005	< 0.005
S28	15/03/2011	3,0-4,0	< 0.005	< 0.005	< 0.005	< 0.005	< 0.005	< 0.005	< 0.005	n.d.	< 0.005	< 0.005	< 0.005	< 0.005	< 0.005	< 0.005
S28	15/03/2011	4,0-5,0	< 0.005	< 0.005	< 0.005	< 0.005	< 0.005	< 0.005	< 0.005	n.d.	< 0.005	< 0.005	< 0.005	< 0.005	< 0.005	< 0.005
S28	15/03/2011	5,0-6,0	< 0.005	< 0.005	< 0.005	< 0.005	< 0.005	< 0.005	< 0.005	n.d.	< 0.005	< 0.005	< 0.005	< 0.005	< 0.005	< 0.005
S29	25/02/2011	0,1-1,0	< 0.005	< 0.005	< 0.005	< 0.005	< 0.005	< 0.005	< 0.005	n.d.	< 0.005	< 0.005	< 0.005	< 0.005	< 0.005	< 0.005
S29	14/03/2011	1,0-2,0	< 0.005	< 0.005	< 0.005	< 0.005	< 0.005	< 0.005	< 0.005	n.d.	< 0.005	< 0.005	< 0.005	< 0.005	< 0.005	< 0.005
S29	14/03/2011	2,0-3,0	< 0.005	< 0.005	< 0.005	< 0.005	< 0.005	< 0.005	< 0.005	n.d.	< 0.005	< 0.005	< 0.005	< 0.005	< 0.005	< 0.005
S29	14/03/2011	3,0-4,0	< 0.005	< 0.005	< 0.005	< 0.005	< 0.005	< 0.005	< 0.005	n.d.	< 0.005	< 0.005	< 0.005	< 0.005	< 0.005	< 0.005
S29	14/03/2011	4,0-5,0	< 0.005	< 0.005	< 0.005	< 0.005	< 0.005	< 0.005	< 0.005	n.d.	< 0.005	< 0.005	< 0.005	< 0.005	< 0.005	< 0.005
S29	14/03/2011	5,0-6,0	< 0.005	< 0.005	< 0.005	< 0.005	< 0.005	< 0.005	< 0.005	n.d.	< 0.005	< 0.005	< 0.005	< 0.005	< 0.005	< 0.005
S30	28/02/2011	0,1-1,0	< 0.005	< 0.005	< 0.005	< 0.005	< 0.005	< 0.005	< 0.005	n.d.	< 0.005	< 0.005	< 0.005	< 0.005	< 0.005	< 0.005
S30	14/03/2011	1,0-2,0	< 0.005	< 0.005	< 0.005	< 0.005	< 0.005	0,005	0,015	0,046	< 0.005	< 0.005	< 0.005	< 0.005	< 0.005	< 0.005
S30	14/03/2011	2,0-3,0	< 0.005	< 0.005	< 0.005	< 0.005	< 0.005	< 0.005	< 0.005	0,005	< 0.005	< 0.005	< 0.005	< 0.005	< 0.005	< 0.005
S30	14/03/2011	3,0-4,0	< 0.005	< 0.005	< 0.005	< 0.005	< 0.005	< 0.005	< 0.005	n.d.	< 0.005	< 0.005	< 0.005	< 0.005	< 0.005	< 0.005
S30	14/03/2011	4,0-5,0	< 0.005	< 0.005	< 0.005	< 0.005	< 0.005	< 0.005	< 0.005	n.d.	< 0.005	< 0.005	< 0.005	< 0.005	< 0.005	< 0.005
S30	14/03/2011	5,0-6,0	< 0.005	< 0.005	< 0.005	< 0.005	< 0.005	< 0.005	< 0.005	n.d.	< 0.005	< 0.005	< 0.005	< 0.005	< 0.005	< 0.005
S30	14/03/2011	6,0-7,0	< 0.005	< 0.005	< 0.005	< 0.005	< 0.005	< 0.005	< 0.005	n.d.	< 0.005	< 0.005	< 0.005	< 0.005	< 0.005	< 0.005
S30	14/03/2011	7,0-8,0	< 0.005	< 0.005	< 0.005	< 0.005	< 0.005	< 0.005	< 0.005	n.d.	< 0.005	< 0.005	< 0.005	< 0.005	< 0.005	< 0.005
S31	23/02/2011	0,1-1,0	< 0.005	< 0.005	< 0.005	< 0.005	< 0.005	< 0.005	0,005	n.d.	< 0.005	< 0.005	< 0.005	< 0.005	< 0.005	< 0.005
S31	29/03/2011	1,0-2,0	< 0.005	< 0.005	< 0.005	< 0.005	< 0.005	< 0.005	< 0.005	n.d.	< 0.005	< 0.005	< 0.005	< 0.005	< 0.005	< 0.005
S31	29/03/2011	2,0-3,0	< 0.005	< 0.005	< 0.005	< 0.005	< 0.005	< 0.005	< 0.005	n.d.	< 0.005	< 0.005	< 0.005	< 0.005	< 0.005	< 0.005
S31	29/03/2011	3,0-4,0	< 0.005	< 0.005	< 0.005	< 0.005	< 0.005	< 0.005	0,3	0,43	< 0.005	< 0.005	< 0.005	< 0.005	< 0.005	< 0.005
S31	29/03/2011	4,0-5,0	< 0.005	< 0.005	< 0.005	< 0.005	< 0.005	< 0.005	0,015	0,023	< 0.005	< 0.005	< 0.005	< 0.005	< 0.005	< 0.005
S31	29/03/2011	5,0-6,0	< 0.005	< 0.005	< 0.005	< 0.005	< 0.005	< 0.005	< 0.005	n.d.	< 0.005	< 0.005	< 0.005	< 0.005	< 0.005	< 0.005
S32	23/02/2011	0,1-1,0	< 0.005	< 0.005	< 0.005	< 0.005	< 0.005	< 0.005	< 0.005	0,015	< 0.005	< 0.005	< 0.005	< 0.005	< 0.005	< 0.005
S32	29/03/2011	1,0-2,0	< 0.005	< 0.005	< 0.005	< 0.005	< 0.005	< 0.005	0,05	0,065	< 0.005	< 0.005	< 0.005	< 0.005	< 0.005	< 0.005
S32	29/03/2011	2,0-3,0	< 0.005	< 0.005	< 0.005	< 0.005	< 0.005	< 0.005	0,19	0,316	< 0.005	< 0.005	0,005	< 0.005	< 0.005	< 0.005

Tabella 1: Risultati analitici sui campioni di terreno - Area nuovi serbatoi

PUNTO CAMPIONAMENTO	DATA	PROFONDITA'	DIBENZO(a,e) PIRENE	DIBENZO(a,l) PIRENE	DIBENZO(a,i) PIRENE	DIBENZO(a,h) PIRENE	DIBENZO(a,h) ANTRACENE	INDENO(1,2,3-c,d) PIRENE	PIRENE	SOMMATORIA POLICICLICI AROMATICI	BENZENE	TOLUENE	p-XILENE	o,m-XILENE	ETILBENZENE	STIRENE
		m	mg/kg s.s.	mg/kg s.s.	mg/kg s.s.	mg/kg s.s.	mg/kg s.s.	mg/kg s.s.	mg/kg s.s.	mg/kg s.s.	mg/kg s.s.	mg/kg s.s.	mg/kg s.s.	mg/kg s.s.	mg/kg s.s.	mg/kg s.s.
CSC D.Lgs.152/06 Parte Quarta, Titolo V, Colonna B, Tabella 1, Allegato 5, Siti ad uso COMMERCIALE / INDUSTRIALE			**10**	**10**	**10**	**10**	**10**	**5**	**50**	**100**	**2**	**50**	**50**		**50**	**50**
S32	29/03/2011	3,0-4,0	< 0.005	< 0.005	< 0.005	< 0.005	< 0.005	< 0.005	0,18	0,314	< 0.005	< 0.005	< 0.005	< 0.005	< 0.005	< 0.005
S32	29/03/2011	4,0-4,6	< 0.005	< 0.005	< 0.005	< 0.005	< 0.005	< 0.005	0,008	0,008	< 0.005	< 0.005	< 0.005	< 0.005	< 0.005	< 0.005
S32	29/03/2011	4,6-5,0	< 0.005	< 0.005	< 0.005	< 0.005	< 0.005	< 0.005	< 0.005	n.d.	< 0.005	< 0.005	< 0.005	< 0.005	< 0.005	< 0.005
S32	29/03/2011	5,0-6,0	< 0.005	< 0.005	< 0.005	< 0.005	< 0.005	< 0.005	< 0.005	n.d.	< 0.005	< 0.005	< 0.005	< 0.005	< 0.005	< 0.005
S33	23/02/2011	0,1-1,0	< 0.005	< 0.005	< 0.005	< 0.005	< 0.005	< 0.005	< 0.005	n.d.	< 0.005	< 0.005	< 0.005	< 0.005	< 0.005	< 0.005
S33	28/03/2011	1,0-2,0	< 0.005	< 0.005	< 0.005	< 0.005	< 0.005	< 0.005	< 0.005	n.d.	< 0.005	< 0.005	< 0.005	< 0.005	< 0.005	< 0.005
S33	28/03/2011	2,0-3,0	< 0.005	< 0.005	< 0.005	< 0.005	< 0.005	< 0.005	< 0.005	n.d.	< 0.005	< 0.005	< 0.005	< 0.005	< 0.005	< 0.005
S33	28/03/2011	3,0-4,0	< 0.005	< 0.005	< 0.005	< 0.005	< 0.005	< 0.005	< 0.005	n.d.	< 0.005	< 0.005	< 0.005	< 0.005	< 0.005	< 0.005
S33	28/03/2011	4,0-5,0	< 0.005	< 0.005	< 0.005	< 0.005	< 0.005	< 0.005	< 0.005	n.d.	< 0.005	< 0.005	< 0.005	< 0.005	< 0.005	< 0.005
S33	28/03/2011	5,0-6,0	< 0.005	< 0.005	< 0.005	< 0.005	< 0.005	< 0.005	< 0.005	n.d.	< 0.005	< 0.005	< 0.005	< 0.005	< 0.005	< 0.005
S34	28/02/2011	0,1-1,0	< 0.005	< 0.005	< 0.005	< 0.005	< 0.005	< 0.005	< 0.005	n.d.	< 0.005	< 0.005	< 0.005	< 0.005	< 0.005	< 0.005
S34	25/03/2011	1,0-2,0	< 0.005	< 0.005	< 0.005	< 0.005	< 0.005	< 0.005	< 0.005	n.d.	< 0.005	< 0.005	< 0.005	< 0.005	< 0.005	< 0.005
S34	25/03/2011	2,0-3,0	< 0.005	< 0.005	< 0.005	< 0.005	< 0.005	< 0.005	< 0.005	n.d.	< 0.005	< 0.005	< 0.005	< 0.005	< 0.005	< 0.005
S34	25/03/2011	3,0-4,0	< 0.005	< 0.005	< 0.005	< 0.005	< 0.005	< 0.005	< 0.005	n.d.	< 0.005	< 0.005	< 0.005	< 0.005	< 0.005	< 0.005
S34	25/03/2011	4,0-4,2	< 0.005	< 0.005	< 0.005	< 0.005	< 0.005	< 0.005	0,01	0,01	< 0.005	< 0.005	< 0.005	< 0.005	< 0.005	< 0.005
S34	25/03/2011	4,2-5,0	< 0.005	< 0.005	< 0.005	< 0.005	< 0.005	< 0.005	< 0.005	n.d.	< 0.005	< 0.005	< 0.005	< 0.005	< 0.005	< 0.005
S34	25/03/2011	5,0-6,0	< 0.005	< 0.005	< 0.005	< 0.005	< 0.005	< 0.005	< 0.005	n.d.	< 0.005	< 0.005	< 0.005	< 0.005	< 0.005	< 0.005
S35	23/02/2011	0,1-1,0	< 0.005	< 0.005	< 0.005	< 0.005	< 0.005	< 0.005	< 0.005	n.d.	< 0.005	< 0.005	< 0.005	< 0.005	< 0.005	< 0.005
S35	25/03/2011	1,0-2,0	< 0.005	< 0.005	< 0.005	< 0.005	< 0.005	< 0.005	0,005	0,005	< 0.005	< 0.005	< 0.005	< 0.005	< 0.005	< 0.005
S35	25/03/2011	2,0-3,0	< 0.005	< 0.005	< 0.005	< 0.005	< 0.005	< 0.005	< 0.005	n.d.	< 0.005	< 0.005	< 0.005	< 0.005	< 0.005	< 0.005
S35	25/03/2011	3,0-4,0	< 0.005	< 0.005	< 0.005	< 0.005	< 0.005	< 0.005	< 0.005	n.d.	< 0.005	< 0.005	< 0.005	< 0.005	< 0.005	< 0.005
S35	25/03/2011	4,0-5,0	< 0.005	< 0.005	< 0.005	< 0.005	< 0.005	< 0.005	< 0.005	n.d.	< 0.005	< 0.005	< 0.005	< 0.005	< 0.005	< 0.005
S36	24/02/2011	0,1-1,0	< 0.005	< 0.005	< 0.005	< 0.005	< 0.005	< 0.005	< 0.005	n.d.	< 0.005	< 0.005	< 0.005	< 0.005	< 0.005	< 0.005
S36	25/03/2011	1,0-2,0	< 0.005	< 0.005	< 0.005	< 0.005	< 0.005	< 0.005	< 0.005	n.d.	< 0.005	< 0.005	< 0.005	< 0.005	< 0.005	< 0.005
S36	25/03/2011	2,0-3,0	< 0.005	< 0.005	< 0.005	< 0.005	< 0.005	< 0.005	< 0.005	n.d.	< 0.005	< 0.005	< 0.005	< 0.005	< 0.005	< 0.005
S36	25/03/2011	3,0-4,0	< 0.005	< 0.005	< 0.005	< 0.005	< 0.005	< 0.005	< 0.005	n.d.	< 0.005	< 0.005	< 0.005	< 0.005	< 0.005	< 0.005
S36	25/03/2011	4,0-5,0	< 0.005	< 0.005	< 0.005	< 0.005	< 0.005	< 0.005	< 0.005	n.d.	< 0.005	< 0.005	< 0.005	< 0.005	< 0.005	< 0.005
S37	25/02/2011	0,1-1,0	< 0.005	< 0.005	< 0.005	< 0.005	< 0.005	< 0.005	< 0.005	n.d.	< 0.005	0,006	< 0.005	< 0.005	< 0.005	< 0.005
S37	15/03/2011	1,0-2,0	0,048	0,04	< 0.005	< 0.005	0,041	0,086	0,123	0,832	< 0.005	< 0.005	< 0.005	< 0.005	< 0.005	< 0.005
S37	15/03/2011	2,0-3,0	< 0.005	< 0.005	< 0.005	< 0.005	< 0.005	0,005	0,007	0,027	< 0.005	< 0.005	< 0.005	< 0.005	< 0.005	< 0.005
S37	15/03/2011	3,0-4,0	< 0.005	< 0.005	< 0.005	< 0.005	< 0.005	< 0.005	< 0.005	n.d.	< 0.005	< 0.005	< 0.005	< 0.005	< 0.005	< 0.005
S37	15/03/2011	4,0-5,0	< 0.005	< 0.005	< 0.005	< 0.005	< 0.005	< 0.005	< 0.005	n.d.	< 0.005	< 0.005	< 0.005	< 0.005	< 0.005	< 0.005
S37	15/03/2011	5,0-6,0	< 0.005	< 0.005	< 0.005	< 0.005	< 0.005	< 0.005	< 0.005	n.d.	< 0.005	< 0.005	< 0.005	< 0.005	< 0.005	< 0.005
S38	25/02/2011	0,1-1,0	< 0.005	< 0.005	< 0.005	< 0.005	< 0.005	< 0.005	< 0.005	n.d.	< 0.005	0,005	< 0.005	< 0.005	< 0.005	< 0.005
S38	24/10/2011	0,0-1,0	< 0.005	< 0.005	< 0.005	< 0.005	0,005	0,005	0,02	0,09	< 0.005	< 0.005	< 0.005	< 0.005	< 0.005	< 0.005
S38	24/10/2011	1,0-2,0	< 0.005	< 0.005	< 0.005	< 0.005	< 0.005	< 0.005	< 0.005	n.d.	< 0.005	0,005	< 0.005	< 0.005	< 0.005	< 0.005
S38	24/10/2011	2,0-3,0	< 0.005	< 0.005	< 0.005	< 0.005	< 0.005	< 0.005	< 0.005	n.d.	< 0.005	0,005	< 0.005	< 0.005	< 0.005	< 0.005
S38	24/10/2011	3,5-4,0	< 0.005	< 0.005	< 0.005	< 0.005	< 0.005	< 0.005	< 0.005	n.d.	< 0.005	< 0.005	< 0.005	< 0.005	< 0.005	< 0.005
S38	24/10/2011	4,0-5,0	< 0.005	< 0.005	< 0.005	< 0.005	< 0.005	< 0.005	< 0.005	n.d.	< 0.005	< 0.005	< 0.005	< 0.005	< 0.005	< 0.005
S38	24/10/2011	5,4-6,0	< 0.005	< 0.005	< 0.005	< 0.005	< 0.005	< 0.005	< 0.005	n.d.	< 0.005	0,005	< 0.005	< 0.005	< 0.005	< 0.005
S39	08/03/2011	0,0-1,0	< 0.005	< 0.005	< 0.005	< 0.005	< 0.005	< 0.005	< 0.005	n.d.	< 0.005	< 0.005	< 0.005	< 0.005	< 0.005	< 0.005
S39	11/03/2011	1,0-2,0	< 0.005	0,005	< 0.005	< 0.005	< 0.005	0,02	0,07	0,23	< 0.005	< 0.005	< 0.005	< 0.005	< 0.005	< 0.005
S39	11/03/2011	2,0-3,0	< 0.005	< 0.005	< 0.005	< 0.005	< 0.005	< 0.005	< 0.005	0,02	< 0.005	< 0.005	< 0.005	< 0.005	< 0.005	< 0.005
S39	11/03/2011	3,0-4,0	< 0.005	< 0.005	< 0.005	< 0.005	< 0.005	< 0.005	< 0.005	n.d.	< 0.005	< 0.005	< 0.005	< 0.005	< 0.005	< 0.005
S39	11/03/2011	4,0-5,0	< 0.005	< 0.005	< 0.005	< 0.005	< 0.005	< 0.005	0,01	0,02	< 0.005	< 0.005	< 0.005	< 0.005	< 0.005	< 0.005
S39	11/03/2011	5,0-6,0	< 0.005	< 0.005	< 0.005	< 0.005	< 0.005	< 0.005	0,01	0,035	< 0.005	< 0.005	< 0.005	< 0.005	< 0.005	< 0.005
S39	11/03/2011	6,0-7,0	< 0.005	< 0.005	< 0.005	< 0.005	< 0.005	< 0.005	0,02	0,076	< 0.005	< 0.005	< 0.005	< 0.005	< 0.005	< 0.005
S39	11/03/2011	7,0-8,0	< 0.005	< 0.005	< 0.005	< 0.005	< 0.005	< 0.005	0,03	0,136	< 0.005	< 0.005	< 0.005	< 0.005	< 0.005	< 0.005
S39	11/03/2011	8,0-9,0	< 0.005	< 0.005	< 0.005	< 0.005	< 0.005	< 0.005	0,015	0,085	< 0.005	< 0.005	< 0.005	< 0.005	< 0.005	< 0.005
S39	11/03/2011	9,0-10,0	< 0.005	< 0.005	< 0.005	< 0.005	< 0.005	< 0.005	< 0.005	n.d.	< 0.005	< 0.005	< 0.005	< 0.005	< 0.005	< 0.005
S40	23/02/2011	0,1-1,0	< 0.005	< 0.005	< 0.005	< 0.005	< 0.005	< 0.005	0,015	0,015	< 0.005	< 0.005	< 0.005	< 0.005	< 0.005	< 0.005
S40	29/03/2011	1,0-2,0	< 0.005	< 0.005	< 0.005	< 0.005	< 0.005	< 0.005	< 0.005	n.d.	< 0.005	< 0.005	< 0.005	< 0.005	< 0.005	< 0.005
S40	29/03/2011	2,0-3,0	< 0.005	< 0.005	< 0.005	< 0.005	< 0.005	< 0.005	< 0.005	n.d.	< 0.005	< 0.005	< 0.005	< 0.005	< 0.005	< 0.005
S40	29/03/2011	3,0-4,0	< 0.005	< 0.005	< 0.005	< 0.005	< 0.005	< 0.005	0,006	0,006	< 0.005	< 0.005	< 0.005	< 0.005	< 0.005	< 0.005
S40	29/03/2011	4,0-5,0	< 0.005	< 0.005	< 0.005	< 0.005	< 0.005	< 0.005	0,006	0,006	< 0.005	< 0.005	< 0.005	< 0.005	< 0.005	< 0.005
S40	29/03/2011	5,0-6,0	< 0.005	< 0.005	< 0.005	< 0.005	< 0.005	< 0.005	< 0.005	n.d.	< 0.005	< 0.005	< 0.005	< 0.005	< 0.005	< 0.005
S41	24/02/2011	0,1-1,0	< 0.005	< 0.005	< 0.005	< 0.005	< 0.005	< 0.005	< 0.005	n.d.	< 0.005	< 0.005	< 0.005	< 0.005	< 0.005	< 0.005

Tabella 1: Risultati analitici sui campioni di terreno - Area nuovi serbatoi

PUNTO CAMPIONAMENTO	DATA	PROFONDITA'	DIBENZO(a,e) PIRENE	DIBENZO(a,l) PIRENE	DIBENZO(a,i) PIRENE	DIBENZO(a,h) PIRENE	DIBENZO(a,h) ANTRACENE	INDENO(1,2,3-c,d) PIRENE	PIRENE	SOMMATORIA POLICICLICI AROMATICI	BENZENE	TOLUENE	p-XILENE	o,m-XILENE	ETILBENZENE	STIRENE
		m	mg/kg s.s.	mg/kg s.s.	mg/kg s.s.	mg/kg s.s.	mg/kg s.s.	mg/kg s.s.	mg/kg s.s.	mg/kg s.s.	mg/kg s.s.	mg/kg s.s.	mg/kg s.s.	mg/kg s.s.	mg/kg s.s.	mg/kg s.s.
CSC D.Lgs.152/06 Parte Quarta, Titolo V, Colonna B, Tabella 1, Allegato 5, Siti ad uso COMMERCIALE / INDUSTRIALE			**10**	**10**	**10**	**10**	**10**	**5**	**50**	**100**	**2**	**50**	**50**		**50**	**50**
S41	30/03/2011	1,0-2,0	< 0.005	< 0.005	< 0.005	< 0.005	< 0.005	< 0.005	< 0.005	n.d.	< 0.005	< 0.005	< 0.005	< 0.005	< 0.005	< 0.005
S41	30/03/2011	2,0-3,0	< 0.005	< 0.005	< 0.005	< 0.005	< 0.005	< 0.005	< 0.005	n.d.	< 0.005	< 0.005	< 0.005	< 0.005	< 0.005	< 0.005
S41	30/03/2011	3,0-4,0	< 0.005	< 0.005	< 0.005	< 0.005	< 0.005	< 0.005	0,013	0,045	< 0.005	< 0.005	< 0.005	< 0.005	< 0.005	< 0.005
S41	30/03/2011	4,0-5,0	< 0.005	< 0.005	< 0.005	< 0.005	< 0.005	< 0.005	< 0.005	n.d.	< 0.005	< 0.005	< 0.005	< 0.005	< 0.005	< 0.005
S42	24/02/2011	0,1-1,0	< 0.005	< 0.005	< 0.005	< 0.005	< 0.005	< 0.005	< 0.005	n.d.	< 0.005	< 0.005	< 0.005	< 0.005	< 0.005	< 0.005
S42	31/03/2011	1,0-2,0	< 0.005	< 0.005	< 0.005	< 0.005	< 0.005	< 0.005	< 0.005	n.d.	< 0.005	< 0.005	< 0.005	< 0.005	< 0.005	< 0.005
S42	31/03/2011	2,0-3,0	< 0.005	< 0.005	< 0.005	< 0.005	< 0.005	< 0.005	0,02	0,03	< 0.005	< 0.005	< 0.005	< 0.005	< 0.005	< 0.005
S42	31/03/2011	3,0-4,0	< 0.005	< 0.005	< 0.005	< 0.005	< 0.005	< 0.005	< 0.005	n.d.	< 0.005	< 0.005	< 0.005	< 0.005	< 0.005	< 0.005
S42	31/03/2011	4,0-5,0	< 0.005	< 0.005	< 0.005	< 0.005	< 0.005	< 0.005	< 0.005	n.d.	< 0.005	< 0.005	< 0.005	< 0.005	< 0.005	< 0.005
S43	24/02/2011	0,1-1,0	< 0.005	< 0.005	< 0.005	< 0.005	< 0.005	0,005	0,012	0,089	< 0.005	< 0.005	< 0.005	< 0.005	< 0.005	< 0.005
S43	30/03/2011	1,0-2,0	< 0.005	< 0.005	< 0.005	< 0.005	< 0.005	< 0.005	< 0.005	n.d.	< 0.005	< 0.005	< 0.005	< 0.005	< 0.005	< 0.005
S43	30/03/2011	2,0-3,0	< 0.005	< 0.005	< 0.005	< 0.005	< 0.005	< 0.005	< 0.005	n.d.	< 0.005	< 0.005	< 0.005	< 0.005	< 0.005	< 0.005
S43	30/03/2011	3,0-4,0	< 0.005	< 0.005	< 0.005	< 0.005	< 0.005	< 0.005	< 0.005	n.d.	< 0.005	< 0.005	< 0.005	< 0.005	< 0.005	< 0.005
S43	30/03/2011	4,0-5,0	< 0.005	< 0.005	< 0.005	< 0.005	< 0.005	< 0.005	< 0.005	n.d.	< 0.005	< 0.005	< 0.005	< 0.005	< 0.005	< 0.005
S44	24/02/2011	0,1-1,0	< 0.005	< 0.005	< 0.005	< 0.005	< 0.005	< 0.005	< 0.005	n.d.	< 0.005	< 0.005	< 0.005	< 0.005	< 0.005	< 0.005
S44	30/03/2011	1,0-2,0	< 0.005	< 0.005	< 0.005	< 0.005	< 0.005	< 0.005	< 0.005	n.d.	< 0.005	< 0.005	< 0.005	< 0.005	< 0.005	< 0.005
S44	30/03/2011	2,0-3,0	< 0.005	< 0.005	< 0.005	< 0.005	< 0.005	< 0.005	0,017	0,043	< 0.005	< 0.005	< 0.005	< 0.005	< 0.005	< 0.005
S44	30/03/2011	3,0-4,0	< 0.005	< 0.005	< 0.005	< 0.005	< 0.005	< 0.005	0,056	0,088	< 0.005	< 0.005	< 0.005	< 0.005	< 0.005	< 0.005
S44	30/03/2011	4,0-5,0	< 0.005	< 0.005	< 0.005	< 0.005	< 0.005	< 0.005	< 0.005	n.d.	< 0.005	< 0.005	< 0.005	< 0.005	< 0.005	< 0.005
S45	24/02/2011	0,1-1,0	< 0.005	< 0.005	< 0.005	< 0.005	< 0.005	< 0.005	< 0.005	n.d.	< 0.005	< 0.005	< 0.005	< 0.005	< 0.005	< 0.005
S45	15/03/2011	1,0-2,0	0,03	0,086	< 0.005	0,006	0,075	0,188	0,909	3,135	< 0.005	< 0.005	< 0.005	< 0.005	< 0.005	< 0.005
S45	15/03/2011	2,0-3,0	< 0.005	< 0.005	< 0.005	< 0.005	< 0.005	< 0.005	< 0.005	n.d.	< 0.005	< 0.005	< 0.005	< 0.005	< 0.005	< 0.005
S45	15/03/2011	3,0-4,0	< 0.005	< 0.005	< 0.005	< 0.005	< 0.005	< 0.005	< 0.005	n.d.	< 0.005	< 0.005	< 0.005	< 0.005	< 0.005	< 0.005
S45	15/03/2011	4,0-5,0	< 0.005	< 0.005	< 0.005	< 0.005	< 0.005	< 0.005	< 0.005	n.d.	< 0.005	< 0.005	< 0.005	< 0.005	< 0.005	< 0.005
S46	25/02/2011	0,1-1,0	< 0.005	< 0.005	< 0.005	< 0.005	< 0.005	< 0.005	< 0.005	n.d.	< 0.005	< 0.005	< 0.005	< 0.005	< 0.005	< 0.005
S46	15/03/2011	1,0-2,0	< 0.005	< 0.005	< 0.005	< 0.005	< 0.005	< 0.005	< 0.005	n.d.	< 0.005	< 0.005	< 0.005	< 0.005	< 0.005	< 0.005
S46	15/03/2011	2,0-3,0	< 0.005	< 0.005	< 0.005	< 0.005	< 0.005	< 0.005	< 0.005	n.d.	< 0.005	< 0.005	< 0.005	< 0.005	< 0.005	< 0.005
S46	15/03/2011	3,0-4,0	< 0.005	< 0.005	< 0.005	< 0.005	< 0.005	< 0.005	< 0.005	n.d.	< 0.005	< 0.005	< 0.005	< 0.005	< 0.005	< 0.005
S46	15/03/2011	4,0-5,0	< 0.005	< 0.005	< 0.005	< 0.005	< 0.005	< 0.005	< 0.005	n.d.	< 0.005	< 0.005	< 0.005	< 0.005	< 0.005	< 0.005
S47	25/02/2011	0,1-1,0	< 0.005	< 0.005	< 0.005	< 0.005	< 0.005	< 0.005	< 0.005	n.d.	< 0.005	0,005	< 0.005	< 0.005	< 0.005	< 0.005
S47	15/03/2011	1,0-2,0	< 0.005	< 0.005	< 0.005	< 0.005	< 0.005	< 0.005	< 0.005	n.d.	< 0.005	< 0.005	< 0.005	< 0.005	< 0.005	< 0.005
S47	15/03/2011	2,0-3,0	< 0.005	< 0.005	< 0.005	< 0.005	< 0.005	< 0.005	< 0.005	n.d.	< 0.005	< 0.005	< 0.005	< 0.005	< 0.005	< 0.005
S47	15/03/2011	3,0-4,0	< 0.005	< 0.005	< 0.005	< 0.005	< 0.005	< 0.005	< 0.005	n.d.	< 0.005	< 0.005	< 0.005	< 0.005	< 0.005	< 0.005
S47	15/03/2011	4,0-5,0	< 0.005	< 0.005	< 0.005	< 0.005	< 0.005	< 0.005	< 0.005	n.d.	< 0.005	< 0.005	< 0.005	< 0.005	< 0.005	< 0.005
S47	15/03/2011	5,0-6,0	< 0.005	< 0.005	< 0.005	< 0.005	< 0.005	< 0.005	< 0.005	n.d.	< 0.005	< 0.005	< 0.005	< 0.005	< 0.005	< 0.005
S48	08/03/2011	0,0-1,0	< 0.005	< 0.005	< 0.005	< 0.005	< 0.005	< 0.005	0,026	0,125	< 0.005	< 0.005	< 0.005	< 0.005	< 0.005	< 0.005
S48	19/10/2011	1,0-2,0	< 0.005	< 0.005	< 0.005	< 0.005	< 0.005	< 0.005	0,07	0,2	< 0.005	< 0.005	< 0.005	< 0.005	< 0.005	< 0.005
S48	19/10/2011	2,0-3,0	< 0.005	< 0.005	< 0.005	< 0.005	< 0.005	< 0.005	< 0.005	n.d.	< 0.005	< 0.005	< 0.005	< 0.005	< 0.005	< 0.005
S49	24/02/2011	0,1-1,0	< 0.005	< 0.005	< 0.005	< 0.005	< 0.005	< 0.005	< 0.005	n.d.	< 0.005	< 0.005	< 0.005	< 0.005	< 0.005	< 0.005
S49	01/04/2011	1,0-2,0	< 0.005	< 0.005	< 0.005	< 0.005	< 0.005	< 0.005	< 0.005	n.d.	< 0.005	< 0.005	< 0.005	< 0.005	< 0.005	< 0.005
S49	01/04/2011	2,0-3,0	< 0.005	< 0.005	< 0.005	< 0.005	< 0.005	< 0.005	0,05	0,07	< 0.005	< 0.005	0,005	< 0.005	< 0.005	< 0.005
S49	01/04/2011	3,0-4,0	< 0.005	< 0.005	< 0.005	< 0.005	< 0.005	< 0.005	< 0.005	n.d.	< 0.005	< 0.005	< 0.005	< 0.005	< 0.005	< 0.005
S49	01/04/2011	4,0-5,0	< 0.005	< 0.005	< 0.005	< 0.005	< 0.005	< 0.005	< 0.005	n.d.	< 0.005	< 0.005	< 0.005	< 0.005	< 0.005	< 0.005
S50	24/02/2011	0,1-1,0	< 0.005	< 0.005	< 0.005	< 0.005	< 0.005	< 0.005	0,006	0,006	< 0.005	< 0.005	< 0.005	< 0.005	< 0.005	< 0.005
S50	18/10/2011	0,0-1,0	< 0.005	< 0.005	< 0.005	< 0.005	< 0.005	< 0.005	< 0.005	n.d.	< 0.005	< 0.005	< 0.005	< 0.005	< 0.005	< 0.005
S50	18/10/2011	1,0-2,0	< 0.005	< 0.005	< 0.005	< 0.005	< 0.005	< 0.005	< 0.005	n.d.	< 0.005	< 0.005	< 0.005	< 0.005	< 0.005	< 0.005
S50	18/10/2011	2,5-3,5	< 0.005	< 0.005	< 0.005	< 0.005	< 0.005	< 0.005	0,005	0,01	< 0.005	< 0.005	< 0.005	< 0.005	< 0.005	< 0.005
S50	18/10/2011	3,5-4,1	< 0.005	< 0.005	< 0.005	< 0.005	< 0.005	< 0.005	0,008	0,011	< 0.005	< 0.005	< 0.005	< 0.005	< 0.005	< 0.005
S50	18/10/2011	4,1-5,0	< 0.005	< 0.005	< 0.005	< 0.005	< 0.005	< 0.005	< 0.005	n.d.	< 0.005	< 0.005	< 0.005	< 0.005	< 0.005	< 0.005
S51	24/02/2011	0,1-1,0	< 0.005	< 0.005	< 0.005	< 0.005	< 0.005	< 0.005	< 0.005	n.d.	< 0.005	< 0.005	< 0.005	< 0.005	< 0.005	< 0.005
S51	31/03/2011	1,0-2,0	< 0.005	< 0.005	< 0.005	< 0.005	< 0.005	< 0.005	< 0.005	n.d.	< 0.005	< 0.005	< 0.005	< 0.005	< 0.005	< 0.005
S51	31/03/2011	2,0-3,0	< 0.005	< 0.005	< 0.005	< 0.005	< 0.005	< 0.005	< 0.005	n.d.	< 0.005	< 0.005	< 0.005	< 0.005	< 0.005	< 0.005
S51	31/03/2011	3,0-3,6	< 0.005	< 0.005	< 0.005	< 0.005	< 0.005	< 0.005	< 0.005	n.d.	< 0.005	< 0.005	< 0.005	< 0.005	< 0.005	< 0.005
S51	31/03/2011	3,6-4,6	< 0.005	< 0.005	< 0.005	< 0.005	< 0.005	< 0.005	< 0.005	n.d.	< 0.005	< 0.005	< 0.005	< 0.005	< 0.005	< 0.005
S52	24/02/2011	0,1-1,0	< 0.005	< 0.005	< 0.005	< 0.005	< 0.005	< 0.005	< 0.005	n.d.	< 0.005	< 0.005	< 0.005	< 0.005	< 0.005	< 0.005
S52	24/10/2011	0,0-1,0	< 0.005	< 0.005	< 0.005	< 0.005	< 0.005	< 0.005	0,005	0,02	< 0.005	< 0.005	< 0.005	< 0.005	< 0.005	< 0.005
S52	24/10/2011	1,0-2,0	< 0.005	< 0.005	< 0.005	< 0.005	< 0.005	< 0.005	< 0.005	n.d.	< 0.005	< 0.005	< 0.005	< 0.005	< 0.005	< 0.005

Tabella 1: Risultati analitici sui campioni di terreno - Area nuovi serbatoi

PUNTO CAMPIONAMENTO	DATA	PROFONDITA'	DIBENZO(a,e) PIRENE	DIBENZO(a,l) PIRENE	DIBENZO(a,i) PIRENE	DIBENZO(a,h) PIRENE	DIBENZO(a,h) ANTRACENE	INDENO(1,2,3-c,d) PIRENE	PIRENE	SOMMATORIA POLICICLICI AROMATICI	BENZENE	TOLUENE	p-XILENE	o,m-XILENE	ETILBENZENE	STIRENE
		m	mg/kg s.s.	mg/kg s.s.	mg/kg s.s.	mg/kg s.s.	mg/kg s.s.	mg/kg s.s.	mg/kg s.s.	mg/kg s.s.	mg/kg s.s.	mg/kg s.s.	mg/kg s.s.	mg/kg s.s.	mg/kg s.s.	mg/kg s.s.
CSC D.Lgs.152/06 Parte Quarta, Titolo V, Colonna B, Tabella 1, Allegato 5, Siti ad uso COMMERCIALE / INDUSTRIALE			**10**	**10**	**10**	**10**	**10**	**5**	**50**	**100**	**2**	**50**	**50**		**50**	**50**
S52	24/10/2011	2,0-2,5	< 0.005	< 0.005	< 0.005	< 0.005	< 0.005	< 0.005	< 0.005	n.d.	< 0.005	< 0.005	< 0.005	< 0.005	< 0.005	< 0.005
S52	24/10/2011	3,0-4,0	< 0.005	< 0.005	< 0.005	< 0.005	< 0.005	< 0.005	< 0.005	n.d.	< 0.005	< 0.005	< 0.005	< 0.005	< 0.005	< 0.005
S52	24/10/2011	4,2-5,0	< 0.005	< 0.005	< 0.005	< 0.005	< 0.005	< 0.005	< 0.005	n.d.	< 0.005	< 0.005	< 0.005	< 0.005	< 0.005	< 0.005
S53	25/02/2011	0,1-1,0	< 0.005	< 0.005	< 0.005	< 0.005	< 0.005	< 0.005	< 0.005	n.d.	< 0.005	< 0.005	< 0.005	< 0.005	< 0.005	< 0.005
S53	16/03/2011	1,0-2,0	< 0.005	< 0.005	< 0.005	< 0.005	< 0.005	< 0.005	< 0.005	n.d.	< 0.005	< 0.005	< 0.005	< 0.005	< 0.005	< 0.005
S53	16/03/2011	2,0-3,0	< 0.005	< 0.005	< 0.005	< 0.005	< 0.005	< 0.005	< 0.005	n.d.	< 0.005	< 0.005	< 0.005	< 0.005	< 0.005	< 0.005
S53	16/03/2011	3,0-4,0	< 0.005	< 0.005	< 0.005	< 0.005	< 0.005	< 0.005	0,022	0,076	< 0.005	< 0.005	< 0.005	< 0.005	< 0.005	< 0.005
S53	16/03/2011	4,0-5,0	< 0.005	< 0.005	< 0.005	< 0.005	< 0.005	< 0.005	< 0.005	n.d.	< 0.005	< 0.005	< 0.005	< 0.005	< 0.005	< 0.005
S54	18/04/2011	0,0-1,0	< 0.005	< 0.005	< 0.005	< 0.005	< 0.005	< 0.005	0,05	0,111	< 0.005	< 0.005	0,005	< 0.005	< 0.005	< 0.005
S54	19/10/2011	1,0-1,8	< 0.005	< 0.005	< 0.005	< 0.005	< 0.005	< 0.005	0,05	0,24	< 0.005	< 0.005	< 0.005	< 0.005	< 0.005	< 0.005
S54	19/10/2011	1,8-2,5	< 0.005	< 0.005	< 0.005	< 0.005	< 0.005	< 0.005	0,013	0,031	< 0.005	< 0.005	< 0.005	< 0.005	< 0.005	< 0.005
S54	19/10/2011	2,5-4,0	< 0.005	< 0.005	< 0.005	< 0.005	< 0.005	< 0.005	< 0.005	n.d.	< 0.005	< 0.005	< 0.005	< 0.005	< 0.005	< 0.005
S55	28/02/2011	0,1-1,0	< 0.005	< 0.005	< 0.005	< 0.005	< 0.005	< 0.005	< 0.005	n.d.	< 0.005	< 0.005	< 0.005	< 0.005	< 0.005	< 0.005
S55	01/04/2011	1,0-2,0	< 0.005	< 0.005	< 0.005	< 0.005	< 0.005	< 0.005	< 0.005	n.d.	< 0.005	< 0.005	< 0.005	< 0.005	< 0.005	< 0.005
S55	01/04/2011	2,50-3,50	< 0.005	< 0.005	< 0.005	< 0.005	< 0.005	< 0.005	< 0.005	n.d.	< 0.005	< 0.005	< 0.005	< 0.005	< 0.005	< 0.005
S55	01/04/2011	3,50-4,50	< 0.005	< 0.005	< 0.005	< 0.005	< 0.005	< 0.005	< 0.005	n.d.	< 0.005	< 0.005	< 0.005	< 0.005	< 0.005	< 0.005
S56	28/02/2011	0,1-1,0	< 0.005	< 0.005	< 0.005	< 0.005	< 0.005	< 0.005	< 0.005	n.d.	< 0.005	< 0.005	< 0.005	< 0.005	< 0.005	< 0.005
S56	04/04/2011	1,0-2,0	< 0.005	< 0.005	< 0.005	< 0.005	< 0.005	< 0.005	0,005	0,015	< 0.005	< 0.005	< 0.005	< 0.005	< 0.005	< 0.005
S56	04/04/2011	2,5-3,5	< 0.005	< 0.005	< 0.005	< 0.005	< 0.005	< 0.005	0,005	0,01	< 0.005	< 0.005	< 0.005	< 0.005	< 0.005	< 0.005
S56	04/04/2011	3,5-4,5	< 0.005	< 0.005	< 0.005	< 0.005	< 0.005	< 0.005	< 0.005	n.d.	< 0.005	< 0.005	< 0.005	< 0.005	< 0.005	< 0.005
S57	02/03/2011	0,0-1,0	< 0.005	< 0.005	< 0.005	< 0.005	< 0.005	< 0.005	< 0.005	n.d.	< 0.005	< 0.005	< 0.005	< 0.005	< 0.005	< 0.005
S57	24/10/2011	0,0-1,0	< 0.005	< 0.005	< 0.005	< 0.005	< 0.005	0,005	0,006	0,037	< 0.005	< 0.005	< 0.005	< 0.005	< 0.005	< 0.005
S57	24/10/2011	1,0-2,0	< 0.005	< 0.005	< 0.005	< 0.005	< 0.005	< 0.005	0,005	0,005	< 0.005	< 0.005	< 0.005	< 0.005	< 0.005	< 0.005
S57	24/10/2011	2,0-3,0	< 0.005	< 0.005	< 0.005	< 0.005	< 0.005	< 0.005	< 0.005	n.d.	< 0.005	< 0.005	< 0.005	< 0.005	< 0.005	< 0.005
S57	24/10/2011	3,0-3,5	< 0.005	< 0.005	< 0.005	< 0.005	< 0.005	< 0.005	< 0.005	n.d.	< 0.005	< 0.005	< 0.005	< 0.005	< 0.005	< 0.005
S57	24/10/2011	4,0-5,0	< 0.005	< 0.005	< 0.005	< 0.005	< 0.005	< 0.005	< 0.005	n.d.	< 0.005	< 0.005	< 0.005	< 0.005	< 0.005	< 0.005
S58	02/03/2011	0,0-1,0	< 0.005	< 0.005	< 0.005	< 0.005	< 0.005	< 0.005	< 0.005	n.d.	< 0.005	< 0.005	< 0.005	< 0.005	< 0.005	< 0.005
S58	04/04/2011	1,0-2,0	< 0.005	< 0.005	< 0.005	< 0.005	< 0.005	< 0.005	< 0.005	n.d.	< 0.005	< 0.005	< 0.005	< 0.005	< 0.005	< 0.005
S58	04/04/2011	2,0-3,0	< 0.005	< 0.005	< 0.005	< 0.005	< 0.005	< 0.005	< 0.005	n.d.	< 0.005	< 0.005	< 0.005	< 0.005	< 0.005	< 0.005
S58	04/04/2011	3,0-4,0	< 0.005	< 0.005	< 0.005	< 0.005	< 0.005	< 0.005	< 0.005	n.d.	< 0.005	< 0.005	< 0.005	< 0.005	< 0.005	< 0.005
S59	25/02/2011	0,1-1,0	< 0.005	< 0.005	< 0.005	< 0.005	< 0.005	< 0.005	< 0.005	n.d.	< 0.005	0,005	< 0.005	< 0.005	< 0.005	< 0.005
S59	16/03/2011	1,0-2,0	< 0.005	< 0.005	< 0.005	< 0.005	< 0.005	< 0.005	< 0.005	n.d.	< 0.005	< 0.005	< 0.005	< 0.005	< 0.005	< 0.005
S59	16/03/2011	2,0-3,0	< 0.005	< 0.005	< 0.005	< 0.005	< 0.005	< 0.005	< 0.005	n.d.	< 0.005	< 0.005	< 0.005	< 0.005	< 0.005	< 0.005
S59	16/03/2011	3,0-4,0	< 0.005	< 0.005	< 0.005	< 0.005	< 0.005	< 0.005	< 0.005	n.d.	< 0.005	< 0.005	< 0.005	< 0.005	< 0.005	< 0.005
S59	16/03/2011	4,0-5,0	< 0.005	< 0.005	< 0.005	< 0.005	< 0.005	< 0.005	< 0.005	n.d.	< 0.005	< 0.005	< 0.005	< 0.005	< 0.005	< 0.005
S60	25/02/2011	0,1-1,0	< 0.005	< 0.005	< 0.005	< 0.005	< 0.005	< 0.005	< 0.005	n.d.	< 0.005	< 0.005	< 0.005	< 0.005	< 0.005	< 0.005
S60	16/03/2011	1,0-2,0	< 0.005	< 0.005	< 0.005	< 0.005	< 0.005	< 0.005	< 0.005	n.d.	< 0.005	< 0.005	< 0.005	< 0.005	< 0.005	< 0.005
S60	16/03/2011	2,0-3,0	< 0.005	< 0.005	< 0.005	< 0.005	< 0.005	< 0.005	< 0.005	n.d.	< 0.005	< 0.005	< 0.005	< 0.005	< 0.005	< 0.005
S60	16/03/2011	3,0-4,0	< 0.005	< 0.005	< 0.005	< 0.005	< 0.005	< 0.005	< 0.005	n.d.	< 0.005	< 0.005	< 0.005	< 0.005	< 0.005	< 0.005
S60	16/03/2011	4,0-5,0	< 0.005	< 0.005	< 0.005	< 0.005	< 0.005	< 0.005	< 0.005	n.d.	< 0.005	< 0.005	< 0.005	< 0.005	< 0.005	< 0.005
S61	28/02/2011	0,1-1,0	< 0.005	< 0.005	< 0.005	< 0.005	< 0.005	< 0.005	0,076	0,116	< 0.005	< 0.005	4,4	2,8	1,2	< 0.005
S61	05/04/2011	1,0-2,0	< 0.005	< 0.005	< 0.005	< 0.005	< 0.005	< 0.005	0,16	0,249	< 0.005	< 0.005	**130**	40	10	< 0.005
S61	05/04/2011	2,0-3,0	< 0.005	< 0.005	< 0.005	< 0.005	< 0.005	< 0.005	0,056	0,108	< 0.005	< 0.005	< 0.005	0,011	0,005	< 0.005
S61	05/04/2011	3,0-4,0	< 0.005	< 0.005	< 0.005	< 0.005	< 0.005	< 0.005	< 0.005	n.d.	< 0.005	< 0.005	0,005	< 0.005	< 0.005	< 0.005
S62	28/02/2011	0,1-1,0	< 0.005	< 0.005	< 0.005	< 0.005	< 0.005	< 0.005	< 0.005	n.d.	< 0.005	< 0.005	< 0.005	< 0.005	< 0.005	< 0.005
S62	05/04/2011	1,0-2,0	< 0.005	< 0.005	< 0.005	< 0.005	< 0.005	< 0.005	< 0.005	n.d.	< 0.005	< 0.005	0,005	< 0.005	< 0.005	< 0.005
S62	05/04/2011	2,0-3,0	< 0.005	< 0.005	< 0.005	< 0.005	< 0.005	< 0.005	0,006	0,006	< 0.005	< 0.005	0,005	< 0.005	< 0.005	< 0.005
S62	05/04/2011	3,0-3,4	< 0.005	< 0.005	< 0.005	< 0.005	< 0.005	< 0.005	< 0.005	n.d.	< 0.005	< 0.005	< 0.005	< 0.005	< 0.005	< 0.005
S62	05/04/2011	3,4-4,0	< 0.005	< 0.005	< 0.005	< 0.005	< 0.005	< 0.005	< 0.005	n.d.	< 0.005	< 0.005	< 0.005	< 0.005	< 0.005	< 0.005
S63	02/03/2011	0,0-1,0	< 0.005	< 0.005	< 0.005	< 0.005	< 0.005	< 0.005	< 0.005	n.d.	< 0.005	< 0.005	< 0.005	< 0.005	< 0.005	< 0.005
S63	04/04/2011	1,0-2,0	< 0.005	< 0.005	< 0.005	< 0.005	< 0.005	< 0.005	< 0.005	n.d.	< 0.005	< 0.005	< 0.005	< 0.005	< 0.005	< 0.005
S63	04/04/2011	2,0-3,0	< 0.005	< 0.005	< 0.005	< 0.005	< 0.005	< 0.005	< 0.005	n.d.	< 0.005	< 0.005	< 0.005	< 0.005	< 0.005	< 0.005
S63	04/04/2011	3,0-4,0	< 0.005	< 0.005	< 0.005	< 0.005	< 0.005	< 0.005	< 0.005	n.d.	< 0.005	< 0.005	< 0.005	< 0.005	< 0.005	< 0.005
S64	25/02/2011	0,1-1,0	< 0.005	< 0.005	< 0.005	< 0.005	< 0.005	< 0.005	< 0.005	n.d.	< 0.005	< 0.005	< 0.005	< 0.005	< 0.005	< 0.005
S64	25/03/2011	1,0-2,0	< 0.005	< 0.005	< 0.005	< 0.005	< 0.005	< 0.005	< 0.005	n.d.	< 0.005	< 0.005	< 0.005	< 0.005	< 0.005	< 0.005
S64	25/03/2011	2,0-3,0	< 0.005	< 0.005	< 0.005	< 0.005	< 0.005	< 0.005	< 0.005	n.d.	< 0.005	< 0.005	< 0.005	< 0.005	< 0.005	< 0.005
S64	25/03/2011	3,0-4,0	< 0.005	< 0.005	< 0.005	< 0.005	< 0.005	< 0.005	< 0.005	n.d.	< 0.005	< 0.005	< 0.005	< 0.005	< 0.005	< 0.005

Tabella 1: Risultati analitici sui campioni di terreno - Area nuovi serbatoi

PUNTO CAMPIONAMENTO	DATA	PROFONDITA'	DIBENZO(a,e) PIRENE	DIBENZO(a,l) PIRENE	DIBENZO(a,i) PIRENE	DIBENZO(a,h) PIRENE	DIBENZO(a,h) ANTRACENE	INDENO(1,2,3-c,d) PIRENE	PIRENE	SOMMATORIA POLICICLICI AROMATICI	BENZENE	TOLUENE	p-XILENE	o,m-XILENE	ETILBENZENE	STIRENE
		m	mg/kg s.s.	mg/kg s.s.	mg/kg s.s.	mg/kg s.s.	mg/kg s.s.	mg/kg s.s.	mg/kg s.s.	mg/kg s.s.	mg/kg s.s.	mg/kg s.s.	mg/kg s.s.	mg/kg s.s.	mg/kg s.s.	mg/kg s.s.
CSC D.Lgs.152/06 Parte Quarta, Titolo V, Colonna B, Tabella 1, Allegato 5, Siti ad uso COMMERCIALE / INDUSTRIALE			**10**	**10**	**10**	**10**	**10**	**5**	**50**	**100**	**2**	**50**	**50**		**50**	**50**
S64	25/03/2011	4,0-5,0	< 0.005	< 0.005	< 0.005	< 0.005	< 0.005	< 0.005	< 0.005	n.d.	< 0.005	< 0.005	< 0.005	< 0.005	< 0.005	< 0.005
S65	28/02/2011	0,1-1,0	< 0.005	< 0.005	< 0.005	< 0.005	< 0.005	< 0.005	< 0.005	n.d.	< 0.005	< 0.005	< 0.005	< 0.005	< 0.005	< 0.005
S65	25/10/2011	0,0-1,0	< 0.005	< 0.005	< 0.005	< 0.005	< 0.005	0,01	0,02	0,09	< 0.005	0,005	0,006	0,005	< 0.005	< 0.005
S65	25/10/2011	1,0-1,5	0,005	0,005	< 0.005	< 0.005	0,006	< 0.005	0,04	0,156	< 0.005	< 0.005	< 0.005	< 0.005	< 0.005	< 0.005
S65	25/10/2011	1,5-2,0	< 0.005	< 0.005	< 0.005	< 0.005	< 0.005	< 0.005	0,02	0,07	< 0.005	< 0.005	< 0.005	< 0.005	< 0.005	< 0.005
S65	25/10/2011	2,0-3,0	< 0.005	< 0.005	< 0.005	< 0.005	< 0.005	< 0.005	0,005	n.d.	< 0.005	< 0.005	0,005	< 0.005	< 0.005	< 0.005
S65	25/10/2011	3,0-4,0	< 0.005	< 0.005	< 0.005	< 0.005	< 0.005	< 0.005	< 0.005	n.d.	< 0.005	< 0.005	< 0.005	< 0.005	< 0.005	< 0.005
S66	25/02/2011	0,1-1,0	< 0.005	< 0.005	< 0.005	< 0.005	< 0.005	< 0.005	0,06	0,147	< 0.005	0,03	< 0.005	< 0.005	< 0.005	< 0.005
S66	22/03/2011	1,0-2,0	< 0.005	< 0.005	< 0.005	< 0.005	< 0.005	< 0.005	0,06	0,217	< 0.005	< 0.005	0,005	< 0.005	< 0.005	< 0.005
S66	22/03/2011	2,0-3,0	< 0.005	< 0.005	< 0.005	< 0.005	0,005	0,005	0,03	0,125	< 0.005	< 0.005	< 0.005	< 0.005	< 0.005	< 0.005
S66	22/03/2011	3,0-4,0	< 0.005	< 0.005	< 0.005	< 0.005	< 0.005	< 0.005	0,005	0,01	< 0.005	< 0.005	< 0.005	< 0.005	< 0.005	< 0.005
S66	22/03/2011	4,0-5,0	< 0.005	< 0.005	< 0.005	< 0.005	< 0.005	< 0.005	< 0.005	n.d.	< 0.005	< 0.005	< 0.005	< 0.005	< 0.005	< 0.005
S66	22/03/2011	5,0-6,0	< 0.005	< 0.005	< 0.005	< 0.005	< 0.005	< 0.005	< 0.005	n.d.	< 0.005	< 0.005	< 0.005	< 0.005	< 0.005	< 0.005
S67	25/02/2011	0,1-1,0	< 0.005	< 0.005	< 0.005	< 0.005	< 0.005	< 0.005	0,07	0,178	< 0.005	0,06	0,005	< 0.005	0,005	< 0.005
S67	25/10/2011	0,0-1,0	0,015	0,015	< 0.005	0,005	0,02	0,05	0,12	0,685	< 0.005	< 0.005	< 0.005	< 0.005	< 0.005	< 0.005
S67	25/10/2011	1,0-1,7	0,015	< 0.005	< 0.005	< 0.005	0,01	0,01	0,13	0,372	< 0.005	< 0.005	< 0.005	< 0.005	< 0.005	< 0.005
S67	25/10/2011	1,7-2,2	0,03	< 0.005	< 0.005	< 0.005	0,02	0,015	0,23	0,648	< 0.005	0,005	0,01	< 0.005	< 0.005	< 0.005
S67	25/10/2011	2,2-3,2	< 0.005	< 0.005	< 0.005	< 0.005	< 0.005	< 0.005	0,035	0,16	< 0.005	0,005	0,006	< 0.005	< 0.005	< 0.005
S67	25/10/2011	3,5-4,0	< 0.005	< 0.005	< 0.005	< 0.005	< 0.005	< 0.005	< 0.005	n.d.	< 0.005	< 0.005	< 0.005	< 0.005	< 0.005	< 0.005
S68	28/02/2011	0,1-1,0	< 0.005	< 0.005	< 0.005	< 0.005	< 0.005	< 0.005	0,04	0,103	< 0.005	< 0.005	< 0.005	< 0.005	< 0.005	< 0.005
S68	22/03/2011	1,0-2,0	< 0.005	< 0.005	< 0.005	< 0.005	< 0.005	0,008	0,05	0,188	< 0.005	< 0.005	< 0.005	< 0.005	< 0.005	< 0.005
S68	22/03/2011	2,0-3,0	< 0.005	< 0.005	< 0.005	< 0.005	0,005	< 0.005	0,025	0,101	< 0.005	< 0.005	< 0.005	< 0.005	< 0.005	< 0.005
S68	22/03/2011	3,0-4,0	< 0.005	< 0.005	< 0.005	< 0.005	< 0.005	< 0.005	0,005	0,01	< 0.005	< 0.005	< 0.005	< 0.005	< 0.005	< 0.005
S68	22/03/2011	4,0-5,0	< 0.005	< 0.005	< 0.005	< 0.005	< 0.005	< 0.005	< 0.005	n.d.	< 0.005	< 0.005	< 0.005	< 0.005	< 0.005	< 0.005
S69	25/02/2011	0,1-1,0	< 0.005	< 0.005	< 0.005	< 0.005	< 0.005	< 0.005	< 0.005	n.d.	< 0.005	0,005	< 0.005	< 0.005	< 0.005	< 0.005
S69	23/03/2011	1,0-2,0	0,005	< 0.005	< 0.005	< 0.005	0,005	0,005	0,08	0,285	< 0.005	< 0.005	< 0.005	< 0.005	< 0.005	< 0.005
S69	23/03/2011	2,0-3,0	< 0.005	< 0.005	< 0.005	< 0.005	< 0.005	< 0.005	< 0.005	n.d.	< 0.005	< 0.005	< 0.005	< 0.005	< 0.005	< 0.005
S69	23/03/2011	3,0-4,0	< 0.005	< 0.005	< 0.005	< 0.005	< 0.005	< 0.005	< 0.005	n.d.	< 0.005	< 0.005	< 0.005	< 0.005	< 0.005	< 0.005
S69	23/03/2011	4,0-5,0	< 0.005	< 0.005	< 0.005	< 0.005	< 0.005	< 0.005	< 0.005	n.d.	< 0.005	< 0.005	< 0.005	< 0.005	< 0.005	< 0.005
S70	08/03/2011	0,0-1,0	< 0.005	< 0.005	< 0.005	< 0.005	< 0.005	< 0.005	< 0.005	n.d.	< 0.005	< 0.005	< 0.005	< 0.005	< 0.005	< 0.005
S70	06/04/2011	1,0-2,0	< 0.005	< 0.005	< 0.005	< 0.005	< 0.005	< 0.005	0,04	0,087	< 0.005	< 0.005	< 0.005	< 0.005	< 0.005	< 0.005
S70	06/04/2011	2,0-2,6	< 0.005	< 0.005	< 0.005	< 0.005	< 0.005	< 0.005	0,006	0,011	< 0.005	< 0.005	< 0.005	< 0.005	< 0.005	< 0.005
S70	06/04/2011	2,6-3,6	< 0.005	< 0.005	< 0.005	< 0.005	< 0.005	< 0.005	< 0.005	n.d.	< 0.005	< 0.005	0,005	< 0.005	0,005	< 0.005
S71	07/03/2011	0,0-1,0	< 0.005	< 0.005	< 0.005	< 0.005	< 0.005	< 0.005	< 0.005	n.d.	< 0.005	< 0.005	< 0.005	< 0.005	< 0.005	< 0.005
S71	06/04/2011	1,0-2,0	< 0.005	< 0.005	< 0.005	< 0.005	< 0.005	< 0.005	< 0.005	n.d.	< 0.005	< 0.005	< 0.005	< 0.005	< 0.005	< 0.005
S71	06/04/2011	2,0-2,7	< 0.005	< 0.005	< 0.005	< 0.005	< 0.005	< 0.005	< 0.005	n.d.	< 0.005	< 0.005	0,005	< 0.005	0,005	< 0.005
S71	06/04/2011	2,7-3,7	< 0.005	< 0.005	< 0.005	< 0.005	< 0.005	< 0.005	< 0.005	n.d.	< 0.005	< 0.005	< 0.005	< 0.005	< 0.005	< 0.005
S72	07/03/2011	0,0-1,0	< 0.005	< 0.005	< 0.005	< 0.005	< 0.005	< 0.005	< 0.005	n.d.	< 0.005	< 0.005	< 0.005	< 0.005	< 0.005	< 0.005
S72	06/04/2011	1,0-2,0	< 0.005	< 0.005	< 0.005	< 0.005	< 0.005	< 0.005	0,04	0,06	< 0.005	< 0.005	0,14	0,01	0,04	< 0.005
S72	06/04/2011	2,0-2,7	< 0.005	< 0.005	< 0.005	< 0.005	< 0.005	< 0.005	0,005	0,005	< 0.005	< 0.005	0,04	0,005	0,03	< 0.005
S72	06/04/2011	2,7-3,7	< 0.005	< 0.005	< 0.005	< 0.005	< 0.005	< 0.005	< 0.005	n.d.	< 0.005	< 0.005	< 0.005	< 0.005	< 0.005	< 0.005
S73	03/03/2011	0,0-1,0	< 0.005	< 0.005	< 0.005	< 0.005	< 0.005	< 0.005	< 0.005	n.d.	< 0.005	< 0.005	< 0.005	< 0.005	< 0.005	< 0.005
S73	06/04/2011	1,0-2,0	< 0.005	< 0.005	< 0.005	< 0.005	< 0.005	< 0.005	< 0.005	n.d.	< 0.005	< 0.005	< 0.005	< 0.005	< 0.005	< 0.005
S73	06/04/2011	2,0-3,0	< 0.005	< 0.005	< 0.005	< 0.005	< 0.005	< 0.005	< 0.005	n.d.	< 0.005	< 0.005	< 0.005	< 0.005	< 0.005	< 0.005
S73	06/04/2011	3,0-4,0	< 0.005	< 0.005	< 0.005	< 0.005	< 0.005	< 0.005	< 0.005	n.d.	< 0.005	< 0.005	< 0.005	< 0.005	< 0.005	< 0.005
S74	03/03/2011	0,0-1,0	< 0.005	< 0.005	< 0.005	< 0.005	< 0.005	< 0.005	< 0.005	n.d.	< 0.005	< 0.005	< 0.005	< 0.005	< 0.005	< 0.005
S74	06/04/2011	1,0-2,0	< 0.005	< 0.005	< 0.005	< 0.005	< 0.005	< 0.005	< 0.005	n.d.	< 0.005	< 0.005	< 0.005	< 0.005	< 0.005	< 0.005
S74	06/04/2011	2,0-3,0	< 0.005	< 0.005	< 0.005	< 0.005	< 0.005	< 0.005	< 0.005	n.d.	< 0.005	< 0.005	< 0.005	< 0.005	< 0.005	< 0.005
S74	06/04/2011	3,2-4,0	< 0.005	< 0.005	< 0.005	< 0.005	< 0.005	< 0.005	< 0.005	n.d.	< 0.005	< 0.005	< 0.005	< 0.005	< 0.005	< 0.005
S75	03/03/2011	0,0-1,0	< 0.005	< 0.005	< 0.005	< 0.005	< 0.005	< 0.005	< 0.005	n.d.	< 0.005	< 0.005	< 0.005	< 0.005	< 0.005	< 0.005
S75	05/04/2011	1,0-2,0	< 0.005	< 0.005	< 0.005	< 0.005	< 0.005	< 0.005	< 0.005	n.d.	< 0.005	< 0.005	< 0.005	< 0.005	< 0.005	< 0.005
S75	05/04/2011	2,0-2,7	< 0.005	< 0.005	< 0.005	< 0.005	< 0.005	< 0.005	< 0.005	n.d.	< 0.005	0,005	< 0.005	< 0.005	< 0.005	< 0.005
S75	05/04/2011	2,7-3,7	< 0.005	< 0.005	< 0.005	< 0.005	< 0.005	< 0.005	< 0.005	n.d.	< 0.005	< 0.005	< 0.005	< 0.005	< 0.005	< 0.005
S76	03/03/2011	0,0-1,0	< 0.005	< 0.005	< 0.005	< 0.005	< 0.005	< 0.005	< 0.005	n.d.	< 0.005	< 0.005	< 0.005	< 0.005	< 0.005	< 0.005
S76	05/04/2011	1,0-2,0	< 0.005	< 0.005	< 0.005	< 0.005	< 0.005	< 0.005	< 0.005	n.d.	< 0.005	< 0.005	< 0.005	< 0.005	< 0.005	< 0.005
S76	05/04/2011	2,0-3,0	< 0.005	< 0.005	< 0.005	< 0.005	< 0.005	< 0.005	< 0.005	n.d.	< 0.005	< 0.005	< 0.005	< 0.005	< 0.005	< 0.005
S76	05/04/2011	3,0-4,0	< 0.005	< 0.005	< 0.005	< 0.005	< 0.005	< 0.005	< 0.005	n.d.	< 0.005	< 0.005	< 0.005	< 0.005	< 0.005	< 0.005

Tabella 1: Risultati analitici sui campioni di terreno - Area nuovi serbatoi

PUNTO CAMPIONAMENTO	DATA	PROFONDITA'	DIBENZO(a,e) PIRENE	DIBENZO(a,l) PIRENE	DIBENZO(a,i) PIRENE	DIBENZO(a,h) PIRENE	DIBENZO(a,h) ANTRACENE	INDENO(1,2,3-c,d) PIRENE	PIRENE	SOMMATORIA POLICICLICI AROMATICI	BENZENE	TOLUENE	p-XILENE	o,m-XILENE	ETILBENZENE	STIRENE
		m	mg/kg s.s.	mg/kg s.s.	mg/kg s.s.	mg/kg s.s.	mg/kg s.s.	mg/kg s.s.	mg/kg s.s.	mg/kg s.s.	mg/kg s.s.	mg/kg s.s.	mg/kg s.s.	mg/kg s.s.	mg/kg s.s.	mg/kg s.s.
CSC D.Lgs.152/06 Parte Quarta, Titolo V, Colonna B, Tabella 1, Allegato 5, Siti ad uso COMMERCIALE / INDUSTRIALE			**10**	**10**	**10**	**10**	**10**	**5**	**50**	**100**	**2**	**50**	**50**		**50**	**50**
S77	03/03/2011	0,0-1,0	< 0.005	< 0.005	< 0.005	< 0.005	< 0.005	< 0.005	< 0.005	n.d.	< 0.005	< 0.005	< 0.005	< 0.005	< 0.005	< 0.005
S77	05/04/2011	1,0-2,0	< 0.005	< 0.005	< 0.005	< 0.005	< 0.005	< 0.005	< 0.005	n.d.	< 0.005	< 0.005	< 0.005	< 0.005	< 0.005	< 0.005
S77	05/04/2011	2,0-3,0	< 0.005	< 0.005	< 0.005	< 0.005	< 0.005	< 0.005	< 0.005	n.d.	< 0.005	< 0.005	< 0.005	< 0.005	< 0.005	< 0.005
S77	05/04/2011	3,0-4,0	< 0.005	< 0.005	< 0.005	< 0.005	< 0.005	< 0.005	< 0.005	n.d.	< 0.005	< 0.005	< 0.005	< 0.005	< 0.005	< 0.005
S78	28/02/2011	0,1-1,0	< 0.005	< 0.005	< 0.005	< 0.005	< 0.005	< 0.005	< 0.005	n.d.	< 0.005	< 0.005	< 0.005	< 0.005	< 0.005	< 0.005
S78	24/03/2011	1,0-2,0	< 0.005	< 0.005	< 0.005	< 0.005	< 0.005	< 0.005	0,04	0,135	< 0.005	< 0.005	< 0.005	< 0.005	< 0.005	< 0.005
S78	24/03/2011	2,0-3,0	< 0.005	< 0.005	< 0.005	< 0.005	< 0.005	< 0.005	0,04	0,132	< 0.005	< 0.005	< 0.005	< 0.005	< 0.005	< 0.005
S78	24/03/2011	3,0-4,0	< 0.005	< 0.005	< 0.005	< 0.005	< 0.005	< 0.005	< 0.005	n.d.	< 0.005	< 0.005	< 0.005	< 0.005	< 0.005	< 0.005
S78	24/03/2011	4,0-5,0	< 0.005	< 0.005	< 0.005	< 0.005	< 0.005	< 0.005	< 0.005	n.d.	< 0.005	< 0.005	< 0.005	< 0.005	< 0.005	< 0.005
S79	02/03/2011	0,0-1,0	< 0.005	< 0.005	< 0.005	< 0.005	< 0.005	< 0.005	< 0.005	n.d.	< 0.005	< 0.005	< 0.005	< 0.005	< 0.005	< 0.005
S79	05/04/2011	1,0-2,0	< 0.005	< 0.005	< 0.005	< 0.005	< 0.005	< 0.005	< 0.005	n.d.	< 0.005	< 0.005	0,005	0,005	0,005	< 0.005
S79	05/04/2011	2,5-3,5	< 0.005	< 0.005	< 0.005	< 0.005	< 0.005	< 0.005	< 0.005	n.d.	< 0.005	< 0.005	0,005	< 0.005	< 0.005	< 0.005
S79	05/04/2011	3,5-4,5	< 0.005	< 0.005	< 0.005	< 0.005	< 0.005	< 0.005	< 0.005	n.d.	< 0.005	< 0.005	< 0.005	< 0.005	< 0.005	< 0.005

Tabella 1: Risultati analitici sui campioni di terreno - Area nuovi serbatoi

PUNTO CAMPIONAMENTO	DATA	PROFONDITA'	TRIBROMOMETANO	1,2 DIBROMOETANO	DIBROMO CLOROMETANO	BROMO DICLOROMETANO	1,1 DICLOROETANO	1,2 DICLOROETILENE	1,1,1 TRICLOROETANO	1,2 DICLOROPROPANO	1,1,2 TRICLOROETANO	1,2,3 TRICLOROPROPANO	1,1,2,2 TETRACLOROETANO
		m	mg/kg s.s.	mg/kg s.s.	mg/kg s.s.	mg/kg s.s.	mg/kg s.s.	mg/kg s.s.	mg/kg s.s.	mg/kg s.s.	mg/kg s.s.	mg/kg s.s.	mg/kg s.s.
CSC D.Lgs.152/06 Parte Quarta, Titolo V, Colonna B, Tabella 1, Allegato 5, Siti ad uso COMMERCIALE / INDUSTRIALE			**10**	**0,1**	**10**	**10**	**30**	**15**	**50**	**5**	**15**	**10**	**10**
P1	21/02/2011	0,0-1,0	< 0.1	< 0.01	< 0.01	< 0.01	< 0.005	< 0.005	< 0.005	< 0.005	< 0.005	< 0.005	< 0.005
P1	02/03/2011	1,0-2,0	< 0.1	< 0.01	< 0.01	< 0.01	< 0.005	< 0.005	< 0.005	< 0.005	< 0.005	< 0.005	< 0.005
P1	02/03/2011	2,0-3,0	< 0.1	< 0.01	< 0.01	< 0.01	< 0.005	< 0.005	< 0.005	< 0.005	< 0.005	< 0.005	< 0.005
P1	02/03/2011	3,0-4,0	< 0.1	< 0.01	< 0.01	< 0.01	< 0.005	< 0.005	< 0.005	< 0.005	< 0.005	< 0.005	< 0.005
P1	02/03/2011	4,0-5,0	< 0.1	< 0.01	< 0.01	< 0.01	< 0.005	< 0.005	< 0.005	< 0.005	< 0.005	< 0.005	< 0.005
P2	21/02/2011	0,1-1,0	< 0.1	< 0.01	< 0.01	< 0.01	< 0.005	< 0.005	< 0.005	< 0.005	< 0.005	< 0.005	< 0.005
P2	08/03/2011	1,0-2,0	< 0.1	< 0.01	< 0.01	< 0.01	< 0.005	< 0.005	< 0.005	< 0.005	< 0.005	< 0.005	< 0.005
P2	08/03/2011	2,0-3,0	< 0.1	< 0.01	< 0.01	< 0.01	< 0.005	< 0.005	< 0.005	< 0.005	< 0.005	< 0.005	< 0.005
P2	08/03/2011	3,0-4,0	< 0.1	< 0.01	< 0.01	< 0.01	< 0.005	< 0.005	< 0.005	< 0.005	< 0.005	< 0.005	< 0.005
P2	08/03/2011	4,0-5,0	< 0.1	< 0.01	< 0.01	< 0.01	< 0.005	< 0.005	< 0.005	< 0.005	< 0.005	< 0.005	< 0.005
P3	21/02/2011	0,1-1,0	< 0.1	< 0.01	< 0.01	< 0.01	< 0.005	< 0.005	< 0.005	< 0.005	< 0.005	< 0.005	< 0.005
P3	09/03/2011	1,0-2,0	< 0.1	< 0.01	< 0.01	< 0.01	< 0.005	< 0.005	< 0.005	< 0.005	< 0.005	< 0.005	< 0.005
P3	09/03/2011	2,0-3,0	< 0.1	< 0.01	< 0.01	< 0.01	< 0.005	< 0.005	< 0.005	< 0.005	< 0.005	< 0.005	< 0.005
P3	09/03/2011	3,0-4,0	< 0.1	< 0.01	< 0.01	< 0.01	< 0.005	< 0.005	< 0.005	< 0.005	< 0.005	< 0.005	< 0.005
P3	09/03/2011	4,0-5,0	< 0.1	< 0.01	< 0.01	< 0.01	< 0.005	< 0.005	< 0.005	< 0.005	< 0.005	< 0.005	< 0.005
P3	09/03/2011	5,0-6,0	< 0.1	< 0.01	< 0.01	< 0.01	< 0.005	< 0.005	< 0.005	< 0.005	< 0.005	< 0.005	< 0.005
P4	24/02/2011	0,1-1,0	< 0.1	< 0.01	< 0.01	< 0.01	< 0.005	< 0.005	< 0.005	< 0.005	< 0.005	< 0.005	< 0.005
P4	01/04/2011	1,0-2,0	< 0.1	< 0.01	< 0.01	< 0.01	< 0.005	< 0.005	< 0.005	< 0.005	< 0.005	< 0.005	< 0.005
P4	01/04/2011	2,0-3,0	< 0.1	< 0.01	< 0.01	< 0.01	< 0.005	< 0.005	< 0.005	< 0.005	< 0.005	< 0.005	< 0.005
P4	01/04/2011	3,0-4,0	< 0.1	< 0.01	< 0.01	< 0.01	< 0.005	< 0.005	< 0.005	< 0.005	< 0.005	< 0.005	< 0.005
P4	01/04/2011	4,0-5,0	< 0.1	< 0.01	< 0.01	< 0.01	< 0.005	< 0.005	< 0.005	< 0.005	< 0.005	< 0.005	< 0.005
P5	22/02/2011	0,1-1,0	< 0.1	< 0.01	< 0.01	< 0.01	< 0.005	< 0.005	< 0.005	< 0.005	< 0.005	< 0.005	< 0.005
P5	11/03/2011	1,0-2,0	< 0.1	< 0.01	< 0.01	< 0.01	< 0.005	< 0.005	< 0.005	< 0.005	< 0.005	< 0.005	< 0.005
P5	11/03/2011	2,0-3,0	< 0.1	< 0.01	< 0.01	< 0.01	< 0.005	< 0.005	< 0.005	< 0.005	< 0.005	< 0.005	< 0.005
P5	11/03/2011	3,0-4,0	< 0.1	< 0.01	< 0.01	< 0.01	< 0.005	< 0.005	< 0.005	< 0.005	< 0.005	< 0.005	< 0.005
P5	11/03/2011	4,0-5,0	< 0.1	< 0.01	< 0.01	< 0.01	< 0.005	< 0.005	< 0.005	< 0.005	< 0.005	< 0.005	< 0.005
P5	11/03/2011	5,0-6,0	< 0.1	< 0.01	< 0.01	< 0.01	< 0.005	< 0.005	< 0.005	< 0.005	< 0.005	< 0.005	< 0.005
P5	11/03/2011	6,0-7,0	< 0.1	< 0.01	< 0.01	< 0.01	< 0.005	< 0.005	< 0.005	< 0.005	< 0.005	< 0.005	< 0.005
P5	11/03/2011	7,0-8,0	< 0.1	< 0.01	< 0.01	< 0.01	< 0.005	< 0.005	< 0.005	< 0.005	< 0.005	< 0.005	< 0.005
P5	11/03/2011	8,0-9,0	< 0.1	< 0.01	< 0.01	< 0.01	< 0.005	< 0.005	< 0.005	< 0.005	< 0.005	< 0.005	< 0.005
P5	11/03/2011	9,0-10,0	< 0.1	< 0.01	< 0.01	< 0.01	< 0.005	< 0.005	< 0.005	< 0.005	< 0.005	< 0.005	< 0.005
P5	11/03/2011	10,0-11,0	< 0.1	< 0.01	< 0.01	< 0.01	< 0.005	< 0.005	< 0.005	< 0.005	< 0.005	< 0.005	< 0.005
P6	25/02/2011	0,1-1,0	< 0.1	< 0.01	< 0.01	< 0.01	< 0.005	< 0.005	< 0.005	< 0.005	< 0.005	< 0.005	< 0.005
P6	14/03/2011	1,0-2,0	< 0.1	< 0.01	< 0.01	< 0.01	< 0.005	< 0.005	< 0.005	< 0.005	< 0.005	< 0.005	< 0.005
P6	14/03/2011	2,0-3,0	< 0.1	< 0.01	< 0.01	< 0.01	< 0.005	< 0.005	< 0.005	< 0.005	< 0.005	< 0.005	< 0.005
P6	14/03/2011	3,0-4,0	< 0.1	< 0.01	< 0.01	< 0.01	< 0.005	< 0.005	< 0.005	< 0.005	< 0.005	< 0.005	< 0.005
P6	14/03/2011	4,0-5,0	< 0.1	< 0.01	< 0.01	< 0.01	< 0.005	< 0.005	< 0.005	< 0.005	< 0.005	< 0.005	< 0.005
P6	14/03/2011	5,0-6,0	< 0.1	< 0.01	< 0.01	< 0.01	< 0.005	< 0.005	< 0.005	< 0.005	< 0.005	< 0.005	< 0.005
P7	23/02/2011	0,1-1,0	< 0.1	< 0.01	< 0.01	< 0.01	< 0.005	< 0.005	< 0.005	< 0.005	< 0.005	< 0.005	< 0.005
P7	28/03/2011	1,0-2,0	< 0.1	< 0.01	< 0.01	< 0.01	< 0.005	< 0.005	< 0.005	< 0.005	< 0.005	< 0.005	< 0.005
P7	28/03/2011	2,0-3,0	< 0.1	< 0.01	< 0.01	< 0.01	< 0.005	< 0.005	< 0.005	< 0.005	< 0.005	< 0.005	< 0.005
P7	28/03/2011	3,0-4,0	< 0.1	< 0.01	< 0.01	< 0.01	< 0.005	< 0.005	< 0.005	< 0.005	< 0.005	< 0.005	< 0.005
P7	28/03/2011	4,0-5,0	< 0.1	< 0.01	< 0.01	< 0.01	< 0.005	< 0.005	< 0.005	< 0.005	< 0.005	< 0.005	< 0.005
P7	28/03/2011	5,0-6,0	< 0.1	< 0.01	< 0.01	< 0.01	< 0.005	< 0.005	< 0.005	< 0.005	< 0.005	< 0.005	< 0.005
P8	24/02/2011	0,1-1,0	< 0.1	< 0.01	< 0.01	< 0.01	< 0.005	< 0.005	< 0.005	< 0.005	< 0.005	< 0.005	< 0.005
P8	24/10/2011	0,0-1,0	< 0.1	< 0.01	< 0.01	< 0.01	< 0.005	< 0.005	< 0.005	< 0.005	< 0.005	< 0.005	< 0.005
P8	24/10/2011	1,7-2,4	< 0.1	< 0.01	< 0.01	< 0.01	< 0.005	< 0.005	< 0.005	< 0.005	< 0.005	< 0.005	< 0.005
P8	24/10/2011	2,4-3,0	< 0.1	< 0.01	< 0.01	< 0.01	< 0.005	< 0.005	< 0.005	< 0.005	< 0.005	< 0.005	< 0.005
P8	24/10/2011	3,0-4,0	< 0.1	< 0.01	< 0.01	< 0.01	< 0.005	< 0.005	< 0.005	< 0.005	< 0.005	< 0.005	< 0.005
P8	24/10/2011	4,1-5,0	< 0.1	< 0.01	< 0.01	< 0.01	< 0.005	< 0.005	< 0.005	< 0.005	< 0.005	< 0.005	< 0.005
P9	24/02/2011	0,1-1,0	< 0.1	< 0.01	< 0.01	< 0.01	< 0.005	< 0.005	< 0.005	< 0.005	< 0.005	< 0.005	< 0.005
P9	30/03/2011	1,0-2,0	< 0.1	< 0.01	< 0.01	< 0.01	< 0.005	< 0.005	< 0.005	< 0.005	< 0.005	< 0.005	< 0.005
P9	30/03/2011	2,0-3,0	< 0.1	< 0.01	< 0.01	< 0.01	< 0.005	< 0.005	< 0.005	< 0.005	< 0.005	< 0.005	< 0.005
P9	30/03/2011	3,0-4,0	< 0.1	< 0.01	< 0.01	< 0.01	< 0.005	< 0.005	< 0.005	< 0.005	< 0.005	< 0.005	< 0.005
P9	30/03/2011	4,0-5,0	< 0.1	< 0.01	< 0.01	< 0.01	< 0.005	< 0.005	< 0.005	< 0.005	< 0.005	< 0.005	< 0.005
P10	24/02/2011	0,1-1,0	< 0.1	< 0.01	< 0.01	< 0.01	< 0.005	< 0.005	< 0.005	< 0.005	< 0.005	< 0.005	< 0.005
P10	31/03/2011	1,0-2,0	< 0.1	< 0.01	< 0.01	< 0.01	< 0.005	< 0.005	< 0.005	< 0.005	< 0.005	< 0.005	< 0.005
P10	31/03/2011	2,0-2,5	< 0.1	< 0.01	< 0.01	< 0.01	< 0.005	< 0.005	< 0.005	< 0.005	< 0.005	< 0.005	< 0.005
P10	31/03/2011	2,5-3,0	< 0.1	< 0.01	< 0.01	< 0.01	< 0.005	< 0.005	< 0.005	< 0.005	< 0.005	< 0.005	< 0.005
P10	31/03/2011	3,0-4,0	< 0.1	< 0.01	< 0.01	< 0.01	< 0.005	< 0.005	< 0.005	< 0.005	< 0.005	< 0.005	< 0.005
P11	28/02/2011	0,1-1,0	< 0.1	< 0.01	< 0.01	< 0.01	< 0.005	< 0.005	< 0.005	< 0.005	< 0.005	< 0.005	< 0.005
P11	16/03/2011	1,0-2,0	< 0.1	< 0.01	< 0.01	< 0.01	< 0.005	< 0.005	< 0.005	< 0.005	< 0.005	< 0.005	< 0.005
P11	16/03/2011	2,0-3,0	< 0.1	< 0.01	< 0.01	< 0.01	< 0.005	< 0.005	< 0.005	< 0.005	< 0.005	< 0.005	< 0.005

Tabella 1: Risultati analitici sui campioni di terreno - Area nuovi serbatoi

PUNTO CAMPIONAMENTO	DATA	PROFONDITA'	TRIBROMOMETANO	1,2 DIBROMOETANO	DIBROMO CLOROMETANO	BROMO DICLOROMETANO	1,1 DICLOROETANO	1,2 DICLOROETILENE	1,1,1 TRICLOROETANO	1,2 DICLOROPROPANO	1,1,2 TRICLOROETANO	1,2,3 TRICLOROPROPANO	1,1,2,2 TETRACLOROETANO
		m	mg/kg s.s.	mg/kg s.s.	mg/kg s.s.	mg/kg s.s.	mg/kg s.s.	mg/kg s.s.	mg/kg s.s.	mg/kg s.s.	mg/kg s.s.	mg/kg s.s.	mg/kg s.s.
CSC D.Lgs.152/06 Parte Quarta, Titolo V, Colonna B, Tabella 1, Allegato 5, Siti ad uso COMMERCIALE / INDUSTRIALE			**10**	**0,1**	**10**	**10**	**30**	**15**	**50**	**5**	**15**	**10**	**10**
P11	16/03/2011	3,0-4,0	< 0.1	< 0.01	< 0.01	< 0.01	< 0.005	< 0.005	< 0.005	< 0.005	< 0.005	< 0.005	< 0.005
P11	16/03/2011	4,0-5,0	< 0.1	< 0.01	< 0.01	< 0.01	< 0.005	< 0.005	< 0.005	< 0.005	< 0.005	< 0.005	< 0.005
P11	16/03/2011	5,0-6,0	< 0.1	< 0.01	< 0.01	< 0.01	< 0.005	< 0.005	< 0.005	< 0.005	< 0.005	< 0.005	< 0.005
P12	24/02/2011	0,1-1,0	< 0.1	< 0.01	< 0.01	< 0.01	< 0.005	< 0.005	< 0.005	< 0.005	< 0.005	< 0.005	< 0.005
P12	31/03/2011	1,5-2,5	< 0.1	< 0.01	< 0.01	< 0.01	< 0.005	< 0.005	< 0.005	< 0.005	< 0.005	< 0.005	< 0.005
P12	31/03/2011	2,5-3,6	< 0.1	< 0.01	< 0.01	< 0.01	< 0.005	< 0.005	< 0.005	< 0.005	< 0.005	< 0.005	< 0.005
P12	31/03/2011	3,6-4,6	< 0.1	< 0.01	< 0.01	< 0.01	< 0.005	< 0.005	< 0.005	< 0.005	< 0.005	< 0.005	< 0.005
P13	25/02/2011	0,1-1,0	< 0.1	< 0.01	< 0.01	< 0.01	< 0.005	< 0.005	< 0.005	< 0.005	< 0.005	< 0.005	< 0.005
P13	21/03/2011	1,0-2,0	< 0.1	< 0.01	< 0.01	< 0.01	< 0.005	< 0.005	< 0.005	< 0.005	< 0.005	< 0.005	< 0.005
P13	21/03/2011	2,0-3,0	< 0.1	< 0.01	< 0.01	< 0.01	< 0.005	< 0.005	< 0.005	< 0.005	< 0.005	< 0.005	< 0.005
P13	21/03/2011	3,0-4,0	< 0.1	< 0.01	< 0.01	< 0.01	< 0.005	< 0.005	< 0.005	< 0.005	< 0.005	< 0.005	< 0.005
P13	21/03/2011	4,0-5,0	< 0.1	< 0.01	< 0.01	< 0.01	< 0.005	< 0.005	< 0.005	< 0.005	< 0.005	< 0.005	< 0.005
P13	21/03/2011	5,0-6,0	< 0.1	< 0.01	< 0.01	< 0.01	< 0.005	< 0.005	< 0.005	< 0.005	< 0.005	< 0.005	< 0.005
P14	07/03/2011	0,0-1,0	< 0.1	< 0.01	< 0.01	< 0.01	< 0.005	< 0.005	< 0.005	< 0.005	< 0.005	< 0.005	< 0.005
P14	07/04/2011	1,0-2,0	< 0.1	< 0.01	< 0.01	< 0.01	< 0.005	< 0.005	< 0.005	< 0.005	< 0.005	< 0.005	< 0.005
P14	07/04/2011	2,0-2,6	< 0.1	< 0.01	< 0.01	< 0.01	< 0.005	< 0.005	< 0.005	< 0.005	< 0.005	< 0.005	< 0.005
P14	07/04/2011	2,6-3,6	< 0.1	< 0.01	< 0.01	< 0.01	< 0.005	< 0.005	< 0.005	< 0.005	< 0.005	< 0.005	< 0.005
P15	02/03/2011	0,0-1,0	< 0.1	< 0.01	< 0.01	< 0.01	< 0.005	< 0.005	< 0.005	< 0.005	< 0.005	< 0.005	< 0.005
P15	04/04/2011	1,0-2,0	< 0.1	< 0.01	< 0.01	< 0.01	< 0.005	< 0.005	< 0.005	< 0.005	< 0.005	< 0.005	< 0.005
P15	04/04/2011	2,0-3,0	< 0.1	< 0.01	< 0.01	< 0.01	< 0.005	< 0.005	< 0.005	< 0.005	< 0.005	< 0.005	< 0.005
P15	04/04/2011	3,0-4,0	< 0.1	< 0.01	< 0.01	< 0.01	< 0.005	< 0.005	< 0.005	< 0.005	< 0.005	< 0.005	< 0.005
P15	04/04/2011	4,0-5,0	< 0.1	< 0.01	< 0.01	< 0.01	< 0.005	< 0.005	< 0.005	< 0.005	< 0.005	< 0.005	< 0.005
P16	25/02/2011	0,1-1,0	< 0.1	< 0.01	< 0.01	< 0.01	< 0.005	< 0.005	< 0.005	< 0.005	< 0.005	< 0.005	< 0.005
P16	25/03/2011	1,0-2,0	< 0.1	< 0.01	< 0.01	< 0.01	< 0.005	< 0.005	< 0.005	< 0.005	< 0.005	< 0.005	< 0.005
P16	25/03/2011	2,0-3,0	< 0.1	< 0.01	< 0.01	< 0.01	< 0.005	< 0.005	< 0.005	< 0.005	< 0.005	< 0.005	< 0.005
P16	25/03/2011	3,0-4,0	< 0.1	< 0.01	< 0.01	< 0.01	< 0.005	< 0.005	< 0.005	< 0.005	< 0.005	< 0.005	< 0.005
P16	25/03/2011	4,0-5,0	< 0.1	< 0.01	< 0.01	< 0.01	< 0.005	< 0.005	< 0.005	< 0.005	< 0.005	< 0.005	< 0.005
P17	28/02/2011	0,1-1,0	< 0.1	< 0.01	< 0.01	< 0.01	< 0.005	< 0.005	< 0.005	< 0.005	< 0.005	< 0.005	< 0.005
P17	23/03/2011	1,0-2,0	< 0.1	< 0.01	< 0.01	< 0.01	< 0.005	< 0.005	< 0.005	< 0.005	< 0.005	< 0.005	< 0.005
P17	23/03/2011	2,0-3,0	< 0.1	< 0.01	< 0.01	< 0.01	< 0.005	< 0.005	< 0.005	< 0.005	< 0.005	< 0.005	< 0.005
P17	23/03/2011	3,0-4,0	< 0.1	< 0.01	< 0.01	< 0.01	< 0.005	< 0.005	< 0.005	< 0.005	< 0.005	< 0.005	< 0.005
P17	23/03/2011	4,0-5,0	< 0.1	< 0.01	< 0.01	< 0.01	< 0.005	< 0.005	< 0.005	< 0.005	< 0.005	< 0.005	< 0.005
S1	23/02/2011	0,1-1,0	< 0.1	< 0.01	< 0.01	< 0.01	< 0.005	< 0.005	< 0.005	< 0.005	< 0.005	< 0.005	< 0.005
S1	28/02/2011	1,0-2,0	< 0.1	< 0.01	< 0.01	< 0.01	< 0.005	< 0.005	< 0.005	< 0.005	< 0.005	< 0.005	< 0.005
S1	28/02/2011	2,0-3,0	< 0.1	< 0.01	< 0.01	< 0.01	< 0.005	< 0.005	< 0.005	< 0.005	< 0.005	< 0.005	< 0.005
S1	28/02/2011	3,0-4,0	< 0.1	< 0.01	< 0.01	< 0.01	< 0.005	< 0.005	< 0.005	< 0.005	< 0.005	< 0.005	< 0.005
S1	28/02/2011	4,0-5,0	< 0.1	< 0.01	< 0.01	< 0.01	< 0.005	< 0.005	< 0.005	< 0.005	< 0.005	< 0.005	< 0.005
S2	22/02/2011	0,1-1,0	< 0.1	< 0.01	< 0.01	< 0.01	< 0.005	< 0.005	< 0.005	< 0.005	< 0.005	< 0.005	< 0.005
S2	28/02/2011	1,0-2,0	< 0.1	< 0.01	< 0.01	< 0.01	< 0.005	< 0.005	< 0.005	< 0.005	< 0.005	< 0.005	< 0.005
S2	28/02/2011	2,0-3,0	< 0.1	< 0.01	< 0.01	< 0.01	< 0.005	< 0.005	< 0.005	< 0.005	< 0.005	< 0.005	< 0.005
S2	28/02/2011	3,0-4,0	< 0.1	< 0.01	< 0.01	< 0.01	< 0.005	< 0.005	< 0.005	< 0.005	< 0.005	< 0.005	< 0.005
S2	28/02/2011	4,0-4,5	< 0.1	< 0.01	< 0.01	< 0.01	< 0.005	< 0.005	< 0.005	< 0.005	< 0.005	< 0.005	< 0.005
S2	28/02/2011	4,5-5,0	< 0.1	< 0.01	< 0.01	< 0.01	< 0.005	< 0.005	< 0.005	< 0.005	< 0.005	< 0.005	< 0.005
S3	22/02/2011	0,1-1,0	< 0.1	< 0.01	< 0.01	< 0.01	< 0.005	< 0.005	< 0.005	< 0.005	< 0.005	< 0.005	< 0.005
S3	28/02/2011	1,0-2,0	< 0.1	< 0.01	< 0.01	< 0.01	< 0.005	< 0.005	< 0.005	< 0.005	< 0.005	< 0.005	< 0.005
S3	28/02/2011	2,0-3,0	< 0.1	< 0.01	< 0.01	< 0.01	< 0.005	< 0.005	< 0.005	< 0.005	< 0.005	< 0.005	< 0.005
S3	28/02/2011	3,0-4,0	< 0.1	< 0.01	< 0.01	< 0.01	< 0.005	< 0.005	< 0.005	< 0.005	< 0.005	< 0.005	< 0.005
S3	28/02/2011	4,0-5,0	< 0.1	< 0.01	< 0.01	< 0.01	< 0.005	< 0.005	< 0.005	< 0.005	< 0.005	< 0.005	< 0.005
S4	22/02/2011	0,1-1,0	< 0.1	< 0.01	< 0.01	< 0.01	< 0.005	< 0.005	< 0.005	< 0.005	< 0.005	< 0.005	< 0.005
S4	02/03/2011	1,0-2,0	< 0.1	< 0.01	< 0.01	< 0.01	< 0.005	< 0.005	< 0.005	< 0.005	< 0.005	< 0.005	< 0.005
S4	02/03/2011	2,0-3,0	< 0.1	< 0.01	< 0.01	< 0.01	< 0.005	< 0.005	< 0.005	< 0.005	< 0.005	< 0.005	< 0.005
S4	02/03/2011	3,0-4,0	< 0.1	< 0.01	< 0.01	< 0.01	< 0.005	< 0.005	< 0.005	< 0.005	< 0.005	< 0.005	< 0.005
S4	02/03/2011	4,0-5,0	< 0.1	< 0.01	< 0.01	< 0.01	< 0.005	< 0.005	< 0.005	< 0.005	< 0.005	< 0.005	< 0.005
S4	02/03/2011	5,0-6,0	< 0.1	< 0.01	< 0.01	< 0.01	< 0.005	< 0.005	< 0.005	< 0.005	< 0.005	< 0.005	< 0.005
S5	21/02/2011	0,1-0,5	< 0.1	< 0.01	< 0.01	< 0.01	< 0.005	< 0.005	< 0.005	< 0.005	< 0.005	< 0.005	< 0.005
S5	02/03/2011	1,0-2,0	< 0.1	< 0.01	< 0.01	< 0.01	< 0.005	0,005	< 0.005	< 0.005	< 0.005	< 0.005	< 0.005
S5	02/03/2011	2,0-3,0	< 0.1	< 0.01	< 0.01	< 0.01	< 0.005	< 0.005	< 0.005	< 0.005	< 0.005	< 0.005	< 0.005
S5	02/03/2011	3,0-4,0	< 0.1	< 0.01	< 0.01	< 0.01	< 0.005	0,015	< 0.005	< 0.005	< 0.005	< 0.005	< 0.005
S5	02/03/2011	4,0-5,0	< 0.1	< 0.01	< 0.01	< 0.01	< 0.005	< 0.005	< 0.005	< 0.005	< 0.005	< 0.005	< 0.005
S7	28/02/2011	0,1-1,0	< 0.1	< 0.01	< 0.01	< 0.01	< 0.005	< 0.005	< 0.005	< 0.005	< 0.005	< 0.005	< 0.005
S7	07/03/2011	1,0-2,0	< 0.1	< 0.01	< 0.01	< 0.01	< 0.005	< 0.005	< 0.005	< 0.005	< 0.005	< 0.005	< 0.005
S7	07/03/2011	2,0-3,0	< 0.1	< 0.01	< 0.01	< 0.01	< 0.005	< 0.005	< 0.005	< 0.005	< 0.005	< 0.005	< 0.005
S7	07/03/2011	3,0-4,0	< 0.1	< 0.01	< 0.01	< 0.01	< 0.005	< 0.005	< 0.005	< 0.005	< 0.005	< 0.005	< 0.005

Tabella 1: Risultati analitici sui campioni di terreno - Area nuovi serbatoi

PUNTO CAMPIONAMENTO	DATA	PROFONDITA'	TRIBROMOMETANO	1,2 DIBROMOETANO	DIBROMO CLOROMETANO	BROMO DICLOROMETANO	1,1 DICLOROETANO	1,2 DICLOROETILENE	1,1,1 TRICLOROETANO	1,2 DICLOROPROPANO	1,1,2 TRICLOROETANO	1,2,3 TRICLOROPROPANO	1,1,2,2 TETRACLOROETANO
		m	mg/kg s.s.	mg/kg s.s.	mg/kg s.s.	mg/kg s.s.	mg/kg s.s.	mg/kg s.s.	mg/kg s.s.	mg/kg s.s.	mg/kg s.s.	mg/kg s.s.	mg/kg s.s.
CSC D.Lgs.152/06 Parte Quarta, Titolo V, Colonna B, Tabella 1, Allegato 5, Siti ad uso COMMERCIALE / INDUSTRIALE			**10**	**0,1**	**10**	**10**	**30**	**15**	**50**	**5**	**15**	**10**	**10**
S7	07/03/2011	4,0-5,0	< 0.1	< 0.01	< 0.01	< 0.01	< 0.005	< 0.005	< 0.005	< 0.005	< 0.005	< 0.005	< 0.005
S8	03/03/2011	0,0-1,0	< 0.1	< 0.01	< 0.01	< 0.01	< 0.005	< 0.005	< 0.005	< 0.005	< 0.005	< 0.005	< 0.005
S8	07/03/2011	1,0-2,0	< 0.1	< 0.01	< 0.01	< 0.01	< 0.005	< 0.005	< 0.005	< 0.005	< 0.005	< 0.005	< 0.005
S8	07/03/2011	2,0-3,0	< 0.1	< 0.01	< 0.01	< 0.01	< 0.005	< 0.005	< 0.005	< 0.005	< 0.005	< 0.005	< 0.005
S8	07/03/2011	3,0-4,0	< 0.1	< 0.01	< 0.01	< 0.01	< 0.005	< 0.005	< 0.005	< 0.005	< 0.005	< 0.005	< 0.005
S8	07/03/2011	4,0-5,0	< 0.1	< 0.01	< 0.01	< 0.01	< 0.005	< 0.005	< 0.005	< 0.005	< 0.005	< 0.005	< 0.005
S9	03/03/2011	0,0-1,0	< 0.1	< 0.01	< 0.01	< 0.01	< 0.005	< 0.005	< 0.005	< 0.005	< 0.005	< 0.005	< 0.005
S9	07/03/2011	1,0-2,0	< 0.1	< 0.01	< 0.01	< 0.01	< 0.005	< 0.005	< 0.005	< 0.005	< 0.005	< 0.005	< 0.005
S9	07/03/2011	2,0-3,0	< 0.1	< 0.01	< 0.01	< 0.01	< 0.005	< 0.005	< 0.005	< 0.005	< 0.005	< 0.005	< 0.005
S9	07/03/2011	3,0-4,0	< 0.1	< 0.01	< 0.01	< 0.01	< 0.005	< 0.005	< 0.005	< 0.005	< 0.005	< 0.005	< 0.005
S9	07/03/2011	4,0-5,0	< 0.1	< 0.01	< 0.01	< 0.01	< 0.005	< 0.005	< 0.005	< 0.005	< 0.005	< 0.005	< 0.005
S10	03/03/2011	0,0-1,0	< 0.1	< 0.01	< 0.01	< 0.01	< 0.005	< 0.005	< 0.005	< 0.005	< 0.005	< 0.005	< 0.005
S10	07/03/2011	1,0-2,0	< 0.1	< 0.01	< 0.01	< 0.01	< 0.005	< 0.005	< 0.005	< 0.005	< 0.005	< 0.005	< 0.005
S10	07/03/2011	2,0-3,0	< 0.1	< 0.01	< 0.01	< 0.01	< 0.005	< 0.005	< 0.005	< 0.005	< 0.005	< 0.005	< 0.005
S10	07/03/2011	3,0-4,0	< 0.1	< 0.01	< 0.01	< 0.01	< 0.005	< 0.005	< 0.005	< 0.005	< 0.005	< 0.005	< 0.005
S10	07/03/2011	4,0-4,5	< 0.1	< 0.01	< 0.01	< 0.01	< 0.005	< 0.005	< 0.005	< 0.005	< 0.005	< 0.005	< 0.005
S10	07/03/2011	4,5-5,0	< 0.1	< 0.01	< 0.01	< 0.01	< 0.005	< 0.005	< 0.005	< 0.005	< 0.005	< 0.005	< 0.005
S11	03/03/2011	0,0-1,0	< 0.1	< 0.01	< 0.01	< 0.01	< 0.005	< 0.005	< 0.005	< 0.005	< 0.005	< 0.005	< 0.005
S11	07/03/2011	1,0-2,0	< 0.1	< 0.01	< 0.01	< 0.01	< 0.005	< 0.005	< 0.005	< 0.005	< 0.005	< 0.005	< 0.005
S11	07/03/2011	2,0-3,0	< 0.1	< 0.01	< 0.01	< 0.01	< 0.005	< 0.005	< 0.005	< 0.005	< 0.005	< 0.005	< 0.005
S11	07/03/2011	3,0-4,0	< 0.1	< 0.01	< 0.01	< 0.01	< 0.005	< 0.005	< 0.005	< 0.005	< 0.005	< 0.005	< 0.005
S11	07/03/2011	4,0-5,0	< 0.1	< 0.01	< 0.01	< 0.01	< 0.005	< 0.005	< 0.005	< 0.005	< 0.005	< 0.005	< 0.005
S12	21/02/2011	0,1-1,0	< 0.1	< 0.01	< 0.01	< 0.01	< 0.005	< 0.005	< 0.005	< 0.005	< 0.005	< 0.005	< 0.005
S12	02/03/2011	1,0-2,0	< 0.1	< 0.01	< 0.01	< 0.01	< 0.005	< 0.005	< 0.005	< 0.005	< 0.005	< 0.005	< 0.005
S12	02/03/2011	2,0-3,0	< 0.1	< 0.01	< 0.01	< 0.01	< 0.005	< 0.005	< 0.005	< 0.005	< 0.005	< 0.005	< 0.005
S12	02/03/2011	3,0-4,0	< 0.1	< 0.01	< 0.01	< 0.01	< 0.005	< 0.005	< 0.005	< 0.005	< 0.005	< 0.005	< 0.005
S12	02/03/2011	4,0-5,0	< 0.1	< 0.01	< 0.01	< 0.01	< 0.005	< 0.005	< 0.005	< 0.005	< 0.005	< 0.005	< 0.005
S12	02/03/2011	5,0-6,0	< 0.1	< 0.01	< 0.01	< 0.01	< 0.005	< 0.005	< 0.005	< 0.005	< 0.005	< 0.005	< 0.005
S13	21/02/2011	0,1-0,8	< 0.1	< 0.01	< 0.01	< 0.01	< 0.005	< 0.005	< 0.005	< 0.005	< 0.005	< 0.005	< 0.005
S13	02/03/2011	1,0-2,0	< 0.1	< 0.01	< 0.01	< 0.01	< 0.005	< 0.005	< 0.005	< 0.005	< 0.005	< 0.005	< 0.005
S13	02/03/2011	2,0-3,0	< 0.1	< 0.01	< 0.01	< 0.01	< 0.005	< 0.005	< 0.005	< 0.005	< 0.005	< 0.005	< 0.005
S13	02/03/2011	3,0-4,0	< 0.1	< 0.01	< 0.01	< 0.01	< 0.005	< 0.005	< 0.005	< 0.005	< 0.005	< 0.005	< 0.005
S13	02/03/2011	4,0-5,0	< 0.1	< 0.01	< 0.01	< 0.01	< 0.005	< 0.005	< 0.005	< 0.005	< 0.005	< 0.005	< 0.005
S14	23/02/2011	0,1-1,0	< 0.1	< 0.01	< 0.01	< 0.01	< 0.005	< 0.005	< 0.005	< 0.005	< 0.005	< 0.005	< 0.005
S14	07/03/2011	1,0-2,0	< 0.1	< 0.01	< 0.01	< 0.01	< 0.005	< 0.005	< 0.005	< 0.005	< 0.005	< 0.005	< 0.005
S14	07/03/2011	2,0-3,0	< 0.1	< 0.01	< 0.01	< 0.01	< 0.005	< 0.005	< 0.005	< 0.005	< 0.005	< 0.005	< 0.005
S14	07/03/2011	3,0-4,0	< 0.1	< 0.01	< 0.01	< 0.01	< 0.005	< 0.005	< 0.005	< 0.005	< 0.005	< 0.005	< 0.005
S14	07/03/2011	4,0-5,0	< 0.1	< 0.01	< 0.01	< 0.01	< 0.005	< 0.005	< 0.005	< 0.005	< 0.005	< 0.005	< 0.005
S14	07/03/2011	5,0-6,0	< 0.1	< 0.01	< 0.01	< 0.01	< 0.005	< 0.005	< 0.005	< 0.005	< 0.005	< 0.005	< 0.005
S14	07/03/2011	6,0-7,0	< 0.1	< 0.01	< 0.01	< 0.01	< 0.005	< 0.005	< 0.005	< 0.005	< 0.005	< 0.005	< 0.005
S15	21/02/2011	0,1-1,0	< 0.1	< 0.01	< 0.01	< 0.01	< 0.005	< 0.005	< 0.005	< 0.005	< 0.005	< 0.005	< 0.005
S15	19/10/2011	0,0-1,0	< 0.1	< 0.01	< 0.01	< 0.01	< 0.005	< 0.005	< 0.005	< 0.005	< 0.005	< 0.005	< 0.005
S15	19/10/2011	1,0-2,0	< 0.1	< 0.01	< 0.01	< 0.01	< 0.005	< 0.005	< 0.005	< 0.005	< 0.005	< 0.005	< 0.005
S15	19/10/2011	2,0-3,0	< 0.1	< 0.01	< 0.01	< 0.01	< 0.005	< 0.005	< 0.005	< 0.005	< 0.005	< 0.005	< 0.005
S15	19/10/2011	3,5-4,5	< 0.1	< 0.01	< 0.01	< 0.01	< 0.005	< 0.005	< 0.005	< 0.005	< 0.005	< 0.005	< 0.005
S15	19/10/2011	5,0-6,0	< 0.1	< 0.01	< 0.01	< 0.01	< 0.005	< 0.005	< 0.005	< 0.005	< 0.005	< 0.005	< 0.005
S16	21/02/2011	0,1-1,0	< 0.1	< 0.01	< 0.01	< 0.01	< 0.005	< 0.005	< 0.005	< 0.005	< 0.005	< 0.005	< 0.005
S16	08/03/2011	1,0-2,0	< 0.1	< 0.01	< 0.01	< 0.01	< 0.005	< 0.005	< 0.005	< 0.005	< 0.005	< 0.005	< 0.005
S16	08/03/2011	2,0-3,0	< 0.1	< 0.01	< 0.01	< 0.01	< 0.005	< 0.005	< 0.005	< 0.005	< 0.005	< 0.005	< 0.005
S16	08/03/2011	3,0-4,0	< 0.1	< 0.01	< 0.01	< 0.01	< 0.005	< 0.005	< 0.005	< 0.005	< 0.005	< 0.005	< 0.005
S16	08/03/2011	4,0-5,0	< 0.1	< 0.01	< 0.01	< 0.01	< 0.005	< 0.005	< 0.005	< 0.005	< 0.005	< 0.005	< 0.005
S17	21/02/2011	0,1-1,0	< 0.1	< 0.01	< 0.01	< 0.01	< 0.005	< 0.005	< 0.005	< 0.005	< 0.005	< 0.005	< 0.005
S17	03/03/2011	1,0-2,0	< 0.1	< 0.01	< 0.01	< 0.01	< 0.005	< 0.005	< 0.005	< 0.005	< 0.005	< 0.005	< 0.005
S17	03/03/2011	2,0-3,0	< 0.1	< 0.01	< 0.01	< 0.01	< 0.005	< 0.005	< 0.005	< 0.005	< 0.005	< 0.005	< 0.005
S17	03/03/2011	3,0-4,0	< 0.1	< 0.01	< 0.01	< 0.01	< 0.005	< 0.005	< 0.005	< 0.005	< 0.005	< 0.005	< 0.005
S17	03/03/2011	4,0-5,0	< 0.1	< 0.01	< 0.01	< 0.01	< 0.005	< 0.005	< 0.005	< 0.005	< 0.005	< 0.005	< 0.005
S18	21/02/2011	0,1-1,0	< 0.1	< 0.01	< 0.01	< 0.01	< 0.005	< 0.005	< 0.005	< 0.005	< 0.005	< 0.005	< 0.005
S18	03/03/2011	1,0-2,0	< 0.1	< 0.01	< 0.01	< 0.01	< 0.005	< 0.005	< 0.005	< 0.005	< 0.005	< 0.005	< 0.005
S18	03/03/2011	2,0-3,0	< 0.1	< 0.01	< 0.01	< 0.01	< 0.005	< 0.005	< 0.005	< 0.005	< 0.005	< 0.005	< 0.005
S18	03/03/2011	3,0-4,0	< 0.1	< 0.01	< 0.01	< 0.01	< 0.005	< 0.005	< 0.005	< 0.005	< 0.005	< 0.005	< 0.005
S18	03/03/2011	4,0-5,0	< 0.1	< 0.01	< 0.01	< 0.01	< 0.005	< 0.005	< 0.005	< 0.005	< 0.005	< 0.005	< 0.005
S18	03/03/2011	5,0-6,0	< 0.1	< 0.01	< 0.01	< 0.01	< 0.005	< 0.005	< 0.005	< 0.005	< 0.005	< 0.005	< 0.005
S19	21/02/2011	0,1-1,0	< 0.1	< 0.01	< 0.01	< 0.01	< 0.005	< 0.005	< 0.005	< 0.005	< 0.005	< 0.005	< 0.005

Tabella 1: Risultati analitici sui campioni di terreno - Area nuovi serbatoi

PUNTO CAMPIONAMENTO	DATA	PROFONDITA'	TRIBROMOMETANO	1,2 DIBROMOETANO	DIBROMO CLOROMETANO	BROMO DICLOROMETANO	1,1 DICLOROETANO	1,2 DICLOROETILENE	1,1,1 TRICLOROETANO	1,2 DICLOROPROPANO	1,1,2 TRICLOROETANO	1,2,3 TRICLOROPROPANO	1,1,2,2 TETRACLOROETANO
		m	mg/kg s.s.	mg/kg s.s.	mg/kg s.s.	mg/kg s.s.	mg/kg s.s.	mg/kg s.s.	mg/kg s.s.	mg/kg s.s.	mg/kg s.s.	mg/kg s.s.	mg/kg s.s.
CSC D.Lgs.152/06 Parte Quarta, Titolo V, Colonna B, Tabella 1, Allegato 5, Siti ad uso COMMERCIALE / INDUSTRIALE			**10**	**0,1**	**10**	**10**	**30**	**15**	**50**	**5**	**15**	**10**	**10**
S19	03/03/2011	1,0-2,0	< 0.1	< 0.01	< 0.01	< 0.01	< 0.005	< 0.005	< 0.005	< 0.005	< 0.005	< 0.005	< 0.005
S19	03/03/2011	2,0-3,0	< 0.1	< 0.01	< 0.01	< 0.01	< 0.005	< 0.005	< 0.005	< 0.005	< 0.005	< 0.005	< 0.005
S19	03/03/2011	3,0-4,0	< 0.1	< 0.01	< 0.01	< 0.01	< 0.005	< 0.005	< 0.005	< 0.005	< 0.005	< 0.005	< 0.005
S19	03/03/2011	4,0-5,0	< 0.1	< 0.01	< 0.01	< 0.01	< 0.005	< 0.005	< 0.005	< 0.005	< 0.005	< 0.005	< 0.005
S19	03/03/2011	5,0-6,0	< 0.1	< 0.01	< 0.01	< 0.01	< 0.005	< 0.005	< 0.005	< 0.005	< 0.005	< 0.005	< 0.005
S19	03/03/2011	6,0-7,0	< 0.1	< 0.01	< 0.01	< 0.01	< 0.005	< 0.005	< 0.005	< 0.005	< 0.005	< 0.005	< 0.005
S19	03/03/2011	7,0-8,0	< 0.1	< 0.01	< 0.01	< 0.01	< 0.005	< 0.005	< 0.005	< 0.005	< 0.005	< 0.005	< 0.005
S19	03/03/2011	8,0-9,0	< 0.1	< 0.01	< 0.01	< 0.01	< 0.005	< 0.005	< 0.005	< 0.005	< 0.005	< 0.005	< 0.005
S19	03/03/2011	9,0-10,0	< 0.1	< 0.01	< 0.01	< 0.01	< 0.005	< 0.005	< 0.005	< 0.005	< 0.005	< 0.005	< 0.005
S20	28/02/2011	0,1-1,0	< 0.1	< 0.01	< 0.01	< 0.01	< 0.005	< 0.005	< 0.005	< 0.005	< 0.005	< 0.005	< 0.005
S20	08/03/2011	1,0-2,0	< 0.1	< 0.01	< 0.01	< 0.01	< 0.005	< 0.005	< 0.005	< 0.005	< 0.005	< 0.005	< 0.005
S20	08/03/2011	2,0-3,0	< 0.1	< 0.01	< 0.01	< 0.01	< 0.005	< 0.005	< 0.005	< 0.005	< 0.005	< 0.005	< 0.005
S20	08/03/2011	3,0-4,0	< 0.1	< 0.01	< 0.01	< 0.01	< 0.005	< 0.005	< 0.005	< 0.005	< 0.005	< 0.005	< 0.005
S20	08/03/2011	4,0-5,0	< 0.1	< 0.01	< 0.01	< 0.01	< 0.005	< 0.005	< 0.005	< 0.005	< 0.005	< 0.005	< 0.005
S20	08/03/2011	5,0-6,0	< 0.1	< 0.01	< 0.01	< 0.01	< 0.005	< 0.005	< 0.005	< 0.005	< 0.005	< 0.005	< 0.005
S20	08/03/2011	6,0-7,0	< 0.1	< 0.01	< 0.01	< 0.01	< 0.005	< 0.005	< 0.005	< 0.005	< 0.005	< 0.005	< 0.005
S20	08/03/2011	7,0-8,0	< 0.1	< 0.01	< 0.01	< 0.01	< 0.005	< 0.005	< 0.005	< 0.005	< 0.005	< 0.005	< 0.005
S20	08/03/2011	8,0-9,0	< 0.1	< 0.01	< 0.01	< 0.01	< 0.005	< 0.005	< 0.005	< 0.005	< 0.005	< 0.005	< 0.005
S21	21/02/2011	0,1-1,0	< 0.1	< 0.01	< 0.01	< 0.01	< 0.005	< 0.005	< 0.005	< 0.005	< 0.005	< 0.005	< 0.005
S21	08/03/2011	1,0-2,0	< 0.1	< 0.01	< 0.01	< 0.01	< 0.005	< 0.005	< 0.005	< 0.005	< 0.005	< 0.005	< 0.005
S21	08/03/2011	2,0-3,0	< 0.1	< 0.01	< 0.01	< 0.01	< 0.005	< 0.005	< 0.005	< 0.005	< 0.005	< 0.005	< 0.005
S21	08/03/2011	3,0-4,0	< 0.1	< 0.01	< 0.01	< 0.01	< 0.005	< 0.005	< 0.005	< 0.005	< 0.005	< 0.005	< 0.005
S21	08/03/2011	4,0-5,0	< 0.1	< 0.01	< 0.01	< 0.01	< 0.005	< 0.005	< 0.005	< 0.005	< 0.005	< 0.005	< 0.005
S22	22/02/2011	0,1-1,0	< 0.1	< 0.01	< 0.01	< 0.01	< 0.005	< 0.005	< 0.005	< 0.005	< 0.005	< 0.005	< 0.005
S22	10/03/2011	1,0-2,0	< 0.1	< 0.01	< 0.01	< 0.01	< 0.005	< 0.005	< 0.005	< 0.005	< 0.005	< 0.005	< 0.005
S22	10/03/2011	2,0-3,0	< 0.1	< 0.01	< 0.01	< 0.01	< 0.005	< 0.005	< 0.005	< 0.005	< 0.005	< 0.005	< 0.005
S22	10/03/2011	3,0-4,0	< 0.1	< 0.01	< 0.01	< 0.01	< 0.005	< 0.005	< 0.005	< 0.005	< 0.005	< 0.005	< 0.005
S22	10/03/2011	4,0-5,0	< 0.1	< 0.01	< 0.01	< 0.01	< 0.005	< 0.005	< 0.005	< 0.005	< 0.005	< 0.005	< 0.005
S23	22/02/2011	0,1-1,0	< 0.1	< 0.01	< 0.01	< 0.01	< 0.005	< 0.005	< 0.005	< 0.005	< 0.005	< 0.005	< 0.005
S23	18/10/2011	0,0-1,0	< 0.1	< 0.01	< 0.01	< 0.01	< 0.005	< 0.005	< 0.005	< 0.005	< 0.005	< 0.005	< 0.005
S23	18/10/2011	1,0-2,0	< 0.1	< 0.01	< 0.01	< 0.01	< 0.005	< 0.005	< 0.005	< 0.005	< 0.005	< 0.005	< 0.005
S23	18/10/2011	2,0-3,0	< 0.1	< 0.01	< 0.01	< 0.01	< 0.005	< 0.005	< 0.005	< 0.005	< 0.005	< 0.005	< 0.005
S23	18/10/2011	3,0-3,5	< 0.1	< 0.01	< 0.01	< 0.01	< 0.005	< 0.005	< 0.005	< 0.005	< 0.005	< 0.005	< 0.005
S23	18/10/2011	4,0-5,0	< 0.1	< 0.01	< 0.01	< 0.01	< 0.005	< 0.005	< 0.005	< 0.005	< 0.005	< 0.005	< 0.005
S24	22/02/2011	0,1-1,0	< 0.1	< 0.01	< 0.01	< 0.01	< 0.005	< 0.005	< 0.005	< 0.005	< 0.005	< 0.005	< 0.005
S24	10/03/2011	1,0-2,0	< 0.1	< 0.01	< 0.01	< 0.01	< 0.005	< 0.005	< 0.005	< 0.005	< 0.005	< 0.005	< 0.005
S24	10/03/2011	2,0-3,0	< 0.1	< 0.01	< 0.01	< 0.01	< 0.005	< 0.005	< 0.005	< 0.005	< 0.005	< 0.005	< 0.005
S24	10/03/2011	3,0-4,0	< 0.1	< 0.01	< 0.01	< 0.01	< 0.005	< 0.005	< 0.005	< 0.005	< 0.005	< 0.005	< 0.005
S24	10/03/2011	4,0-5,0	< 0.1	< 0.01	< 0.01	< 0.01	< 0.005	< 0.005	< 0.005	< 0.005	< 0.005	< 0.005	< 0.005
S25	22/02/2011	0,1-1,0	< 0.1	< 0.01	< 0.01	< 0.01	< 0.005	< 0.005	< 0.005	< 0.005	< 0.005	< 0.005	< 0.005
S25	09/03/2011	1,0-2,0	< 0.1	< 0.01	< 0.01	< 0.01	< 0.005	< 0.005	< 0.005	< 0.005	< 0.005	< 0.005	< 0.005
S25	09/03/2011	2,0-3,0	< 0.1	< 0.01	< 0.01	< 0.01	< 0.005	< 0.005	< 0.005	< 0.005	< 0.005	< 0.005	< 0.005
S25	09/03/2011	3,0-4,0	< 0.1	< 0.01	< 0.01	< 0.01	< 0.005	< 0.005	< 0.005	< 0.005	< 0.005	< 0.005	< 0.005
S25	09/03/2011	4,0-5,0	< 0.1	< 0.01	< 0.01	< 0.01	< 0.005	< 0.005	< 0.005	< 0.005	< 0.005	< 0.005	< 0.005
S25	09/03/2011	5,0-6,0	< 0.1	< 0.01	< 0.01	< 0.01	< 0.005	< 0.005	< 0.005	< 0.005	< 0.005	< 0.005	< 0.005
S25	09/03/2011	6,0-7,0	< 0.1	< 0.01	< 0.01	< 0.01	< 0.005	< 0.005	< 0.005	< 0.005	< 0.005	< 0.005	< 0.005
S25	09/03/2011	7,0-8,0	< 0.1	< 0.01	< 0.01	< 0.01	< 0.005	< 0.005	< 0.005	< 0.005	< 0.005	< 0.005	< 0.005
S25	09/03/2011	8,0-9,0	< 0.1	< 0.01	< 0.01	< 0.01	< 0.005	< 0.005	< 0.005	< 0.005	< 0.005	< 0.005	< 0.005
S25	09/03/2011	9,0-10,0	< 0.1	< 0.01	< 0.01	< 0.01	< 0.005	< 0.005	< 0.005	< 0.005	< 0.005	< 0.005	< 0.005
S26	21/02/2011	0,1-1,0	< 0.1	< 0.01	< 0.01	< 0.01	< 0.005	< 0.005	< 0.005	< 0.005	< 0.005	< 0.005	< 0.005
S26	10/03/2011	1,0-2,0	< 0.1	< 0.01	< 0.01	< 0.01	< 0.005	< 0.005	< 0.005	< 0.005	< 0.005	< 0.005	< 0.005
S26	10/03/2011	2,0-3,0	< 0.1	< 0.01	< 0.01	< 0.01	< 0.005	< 0.005	< 0.005	< 0.005	< 0.005	< 0.005	< 0.005
S26	10/03/2011	3,0-4,0	< 0.1	< 0.01	< 0.01	< 0.01	< 0.005	< 0.005	< 0.005	< 0.005	< 0.005	< 0.005	< 0.005
S26	10/03/2011	4,0-5,0	< 0.1	< 0.01	< 0.01	< 0.01	< 0.005	< 0.005	< 0.005	< 0.005	< 0.005	< 0.005	< 0.005
S26	10/03/2011	5,0-6,0	< 0.1	< 0.01	< 0.01	< 0.01	< 0.005	< 0.005	< 0.005	< 0.005	< 0.005	< 0.005	< 0.005
S26	10/03/2011	6,0-7,0	< 0.1	< 0.01	< 0.01	< 0.01	< 0.005	< 0.005	< 0.005	< 0.005	< 0.005	< 0.005	< 0.005
S26	10/03/2011	7,0-8,0	< 0.1	< 0.01	< 0.01	< 0.01	< 0.005	< 0.005	< 0.005	< 0.005	< 0.005	< 0.005	< 0.005
S27	22/02/2011	0,1-1,0	< 0.1	< 0.01	< 0.01	< 0.01	< 0.005	< 0.005	< 0.005	< 0.005	< 0.005	< 0.005	< 0.005
S27	10/03/2011	1,0-2,0	< 0.1	< 0.01	< 0.01	< 0.01	< 0.005	< 0.005	< 0.005	< 0.005	< 0.005	< 0.005	< 0.005
S27	10/03/2011	2,0-3,0	< 0.1	< 0.01	< 0.01	< 0.01	< 0.005	< 0.005	< 0.005	< 0.005	< 0.005	< 0.005	< 0.005
S27	10/03/2011	3,0-4,0	< 0.1	< 0.01	< 0.01	< 0.01	< 0.005	< 0.005	< 0.005	< 0.005	< 0.005	< 0.005	< 0.005
S27	10/03/2011	4,0-5,0	< 0.1	< 0.01	< 0.01	< 0.01	< 0.005	< 0.005	< 0.005	< 0.005	< 0.005	< 0.005	< 0.005
S27	10/03/2011	5,0-6,0	< 0.1	< 0.01	< 0.01	< 0.01	< 0.005	< 0.005	< 0.005	< 0.005	< 0.005	< 0.005	< 0.005

Tabella 1: Risultati analitici sui campioni di terreno - Area nuovi serbatoi

PUNTO CAMPIONAMENTO	DATA	PROFONDITA'	TRIBROMOMETANO	1,2 DIBROMOETANO	DIBROMO CLOROMETANO	BROMO DICLOROMETANO	1,1 DICLOROETANO	1,2 DICLOROETILENE	1,1,1 TRICLOROETANO	1,2 DICLOROPROPANO	1,1,2 TRICLOROETANO	1,2,3 TRICLOROPROPANO	1,1,2,2 TETRACLOROETANO
		m	mg/kg s.s.	mg/kg s.s.	mg/kg s.s.	mg/kg s.s.	mg/kg s.s.	mg/kg s.s.	mg/kg s.s.	mg/kg s.s.	mg/kg s.s.	mg/kg s.s.	mg/kg s.s.
CSC D.Lgs.152/06 Parte Quarta, Titolo V, Colonna B, Tabella 1, Allegato 5, Siti ad uso COMMERCIALE / INDUSTRIALE			**10**	**0,1**	**10**	**10**	**30**	**15**	**50**	**5**	**15**	**10**	**10**
S27	10/03/2011	6,0-7,0	< 0.1	< 0.01	< 0.01	< 0.01	< 0.005	< 0.005	< 0.005	< 0.005	< 0.005	< 0.005	< 0.005
S27	10/03/2011	7,0-8,0	< 0.1	< 0.01	< 0.01	< 0.01	< 0.005	< 0.005	< 0.005	< 0.005	< 0.005	< 0.005	< 0.005
S27	10/03/2011	8,0-9,0	< 0.1	< 0.01	< 0.01	< 0.01	< 0.005	< 0.005	< 0.005	< 0.005	< 0.005	< 0.005	< 0.005
S27	10/03/2011	9,0-10,0	< 0.1	< 0.01	< 0.01	< 0.01	< 0.005	< 0.005	< 0.005	< 0.005	< 0.005	< 0.005	< 0.005
S28	24/02/2011	0,1-1,0	< 0.1	< 0.01	< 0.01	< 0.01	< 0.005	< 0.005	< 0.005	< 0.005	< 0.005	< 0.005	< 0.005
S28	15/03/2011	1,0-2,0	< 0.1	< 0.01	< 0.01	< 0.01	< 0.005	< 0.005	< 0.005	< 0.005	< 0.005	< 0.005	< 0.005
S28	15/03/2011	2,0-3,0	< 0.1	< 0.01	< 0.01	< 0.01	< 0.005	< 0.005	< 0.005	< 0.005	< 0.005	< 0.005	< 0.005
S28	15/03/2011	3,0-4,0	< 0.1	< 0.01	< 0.01	< 0.01	< 0.005	< 0.005	< 0.005	< 0.005	< 0.005	< 0.005	< 0.005
S28	15/03/2011	4,0-5,0	< 0.1	< 0.01	< 0.01	< 0.01	< 0.005	< 0.005	< 0.005	< 0.005	< 0.005	< 0.005	< 0.005
S28	15/03/2011	5,0-6,0	< 0.1	< 0.01	< 0.01	< 0.01	< 0.005	< 0.005	< 0.005	< 0.005	< 0.005	< 0.005	< 0.005
S29	25/02/2011	0,1-1,0	< 0.1	< 0.01	< 0.01	< 0.01	< 0.005	< 0.005	< 0.005	< 0.005	< 0.005	< 0.005	< 0.005
S29	14/03/2011	1,0-2,0	< 0.1	< 0.01	< 0.01	< 0.01	< 0.005	< 0.005	< 0.005	< 0.005	< 0.005	< 0.005	< 0.005
S29	14/03/2011	2,0-3,0	< 0.1	< 0.01	< 0.01	< 0.01	< 0.005	< 0.005	< 0.005	< 0.005	< 0.005	< 0.005	< 0.005
S29	14/03/2011	3,0-4,0	< 0.1	< 0.01	< 0.01	< 0.01	< 0.005	< 0.005	< 0.005	< 0.005	< 0.005	< 0.005	< 0.005
S29	14/03/2011	4,0-5,0	< 0.1	< 0.01	< 0.01	< 0.01	< 0.005	< 0.005	< 0.005	< 0.005	< 0.005	< 0.005	< 0.005
S29	14/03/2011	5,0-6,0	< 0.1	< 0.01	< 0.01	< 0.01	< 0.005	< 0.005	< 0.005	< 0.005	< 0.005	< 0.005	< 0.005
S30	28/02/2011	0,1-1,0	< 0.1	< 0.01	< 0.01	< 0.01	< 0.005	< 0.005	< 0.005	< 0.005	< 0.005	< 0.005	< 0.005
S30	14/03/2011	1,0-2,0	< 0.1	< 0.01	< 0.01	< 0.01	< 0.005	< 0.005	< 0.005	< 0.005	< 0.005	< 0.005	< 0.005
S30	14/03/2011	2,0-3,0	< 0.1	< 0.01	< 0.01	< 0.01	< 0.005	< 0.005	< 0.005	< 0.005	< 0.005	< 0.005	< 0.005
S30	14/03/2011	3,0-4,0	< 0.1	< 0.01	< 0.01	< 0.01	< 0.005	< 0.005	< 0.005	< 0.005	< 0.005	< 0.005	< 0.005
S30	14/03/2011	4,0-5,0	< 0.1	< 0.01	< 0.01	< 0.01	< 0.005	< 0.005	< 0.005	< 0.005	< 0.005	< 0.005	< 0.005
S30	14/03/2011	5,0-6,0	< 0.1	< 0.01	< 0.01	< 0.01	< 0.005	< 0.005	< 0.005	< 0.005	< 0.005	< 0.005	< 0.005
S30	14/03/2011	6,0-7,0	< 0.1	< 0.01	< 0.01	< 0.01	< 0.005	< 0.005	< 0.005	< 0.005	< 0.005	< 0.005	< 0.005
S30	14/03/2011	7,0-8,0	< 0.1	< 0.01	< 0.01	< 0.01	< 0.005	< 0.005	< 0.005	< 0.005	< 0.005	< 0.005	< 0.005
S31	23/02/2011	0,1-1,0	< 0.1	< 0.01	< 0.01	< 0.01	< 0.005	< 0.005	< 0.005	< 0.005	< 0.005	< 0.005	< 0.005
S31	29/03/2011	1,0-2,0	< 0.1	< 0.01	< 0.01	< 0.01	< 0.005	< 0.005	< 0.005	< 0.005	< 0.005	< 0.005	< 0.005
S31	29/03/2011	2,0-3,0	< 0.1	< 0.01	< 0.01	< 0.01	< 0.005	< 0.005	< 0.005	< 0.005	< 0.005	< 0.005	< 0.005
S31	29/03/2011	3,0-4,0	< 0.1	< 0.01	< 0.01	< 0.01	< 0.005	< 0.005	< 0.005	< 0.005	< 0.005	< 0.005	< 0.005
S31	29/03/2011	4,0-5,0	< 0.1	< 0.01	< 0.01	< 0.01	< 0.005	< 0.005	< 0.005	< 0.005	< 0.005	< 0.005	< 0.005
S31	29/03/2011	5,0-6,0	< 0.1	< 0.01	< 0.01	< 0.01	< 0.005	< 0.005	< 0.005	< 0.005	< 0.005	< 0.005	< 0.005
S32	23/02/2011	0,1-1,0	< 0.1	< 0.01	< 0.01	< 0.01	< 0.005	< 0.005	< 0.005	< 0.005	< 0.005	< 0.005	< 0.005
S32	29/03/2011	1,0-2,0	< 0.1	< 0.01	< 0.01	< 0.01	< 0.005	< 0.005	< 0.005	< 0.005	< 0.005	< 0.005	< 0.005
S32	29/03/2011	2,0-3,0	< 0.1	< 0.01	< 0.01	< 0.01	< 0.005	< 0.005	< 0.005	< 0.005	< 0.005	< 0.005	< 0.005
S32	29/03/2011	3,0-4,0	< 0.1	< 0.01	< 0.01	< 0.01	< 0.005	< 0.005	< 0.005	< 0.005	< 0.005	< 0.005	< 0.005
S32	29/03/2011	4,0-4,6	< 0.1	< 0.01	< 0.01	< 0.01	< 0.005	< 0.005	< 0.005	< 0.005	< 0.005	< 0.005	< 0.005
S32	29/03/2011	4,6-5,0	< 0.1	< 0.01	< 0.01	< 0.01	< 0.005	< 0.005	< 0.005	< 0.005	< 0.005	< 0.005	< 0.005
S32	29/03/2011	5,0-6,0	< 0.1	< 0.01	< 0.01	< 0.01	< 0.005	< 0.005	< 0.005	< 0.005	< 0.005	< 0.005	< 0.005
S33	23/02/2011	0,1-1,0	< 0.1	< 0.01	< 0.01	< 0.01	< 0.005	< 0.005	< 0.005	< 0.005	< 0.005	< 0.005	< 0.005
S33	28/03/2011	1,0-2,0	< 0.1	< 0.01	< 0.01	< 0.01	< 0.005	< 0.005	< 0.005	< 0.005	< 0.005	< 0.005	< 0.005
S33	28/03/2011	2,0-3,0	< 0.1	< 0.01	< 0.01	< 0.01	< 0.005	< 0.005	< 0.005	< 0.005	< 0.005	< 0.005	< 0.005
S33	28/03/2011	3,0-4,0	< 0.1	< 0.01	< 0.01	< 0.01	< 0.005	< 0.005	< 0.005	< 0.005	< 0.005	< 0.005	< 0.005
S33	28/03/2011	4,0-5,0	< 0.1	< 0.01	< 0.01	< 0.01	< 0.005	< 0.005	< 0.005	< 0.005	< 0.005	< 0.005	< 0.005
S33	28/03/2011	5,0-6,0	< 0.1	< 0.01	< 0.01	< 0.01	< 0.005	< 0.005	< 0.005	< 0.005	< 0.005	< 0.005	< 0.005
S34	28/02/2011	0,1-1,0	< 0.1	< 0.01	< 0.01	< 0.01	< 0.005	< 0.005	< 0.005	< 0.005	< 0.005	< 0.005	< 0.005
S34	25/03/2011	1,0-2,0	< 0.1	< 0.01	< 0.01	< 0.01	< 0.005	< 0.005	< 0.005	< 0.005	< 0.005	< 0.005	< 0.005
S34	25/03/2011	2,0-3,0	< 0.1	< 0.01	< 0.01	< 0.01	< 0.005	< 0.005	< 0.005	< 0.005	< 0.005	< 0.005	< 0.005
S34	25/03/2011	3,0-4,0	< 0.1	< 0.01	< 0.01	< 0.01	< 0.005	< 0.005	< 0.005	< 0.005	< 0.005	< 0.005	< 0.005
S34	25/03/2011	4,0-4,2	< 0.1	< 0.01	< 0.01	< 0.01	< 0.005	< 0.005	< 0.005	< 0.005	< 0.005	< 0.005	< 0.005
S34	25/03/2011	4,2-5,0	< 0.1	< 0.01	< 0.01	< 0.01	< 0.005	< 0.005	< 0.005	< 0.005	< 0.005	< 0.005	< 0.005
S34	25/03/2011	5,0-6,0	< 0.1	< 0.01	< 0.01	< 0.01	< 0.005	< 0.005	< 0.005	< 0.005	< 0.005	< 0.005	< 0.005
S35	23/02/2011	0,1-1,0	< 0.1	< 0.01	< 0.01	< 0.01	< 0.005	< 0.005	< 0.005	< 0.005	< 0.005	< 0.005	< 0.005
S35	25/03/2011	1,0-2,0	< 0.1	< 0.01	< 0.01	< 0.01	< 0.005	< 0.005	< 0.005	< 0.005	< 0.005	< 0.005	< 0.005
S35	25/03/2011	2,0-3,0	< 0.1	< 0.01	< 0.01	< 0.01	< 0.005	< 0.005	< 0.005	< 0.005	< 0.005	< 0.005	< 0.005
S35	25/03/2011	3,0-4,0	< 0.1	< 0.01	< 0.01	< 0.01	< 0.005	< 0.005	< 0.005	< 0.005	< 0.005	< 0.005	< 0.005
S35	25/03/2011	4,0-5,0	< 0.1	< 0.01	< 0.01	< 0.01	< 0.005	< 0.005	< 0.005	< 0.005	< 0.005	< 0.005	< 0.005
S36	24/02/2011	0,1-1,0	< 0.1	< 0.01	< 0.01	< 0.01	< 0.005	< 0.005	< 0.005	< 0.005	< 0.005	< 0.005	< 0.005
S36	25/03/2011	1,0-2,0	< 0.1	< 0.01	< 0.01	< 0.01	< 0.005	< 0.005	< 0.005	< 0.005	< 0.005	< 0.005	< 0.005
S36	25/03/2011	2,0-3,0	< 0.1	< 0.01	< 0.01	< 0.01	< 0.005	< 0.005	< 0.005	< 0.005	< 0.005	< 0.005	< 0.005
S36	25/03/2011	3,0-4,0	< 0.1	< 0.01	< 0.01	< 0.01	< 0.005	< 0.005	< 0.005	< 0.005	< 0.005	< 0.005	< 0.005
S36	25/03/2011	4,0-5,0	< 0.1	< 0.01	< 0.01	< 0.01	< 0.005	< 0.005	< 0.005	< 0.005	< 0.005	< 0.005	< 0.005
S37	25/02/2011	0,1-1,0	< 0.1	< 0.01	< 0.01	< 0.01	< 0.005	< 0.005	< 0.005	< 0.005	< 0.005	< 0.005	< 0.005
S37	15/03/2011	1,0-2,0	< 0.1	< 0.01	< 0.01	< 0.01	< 0.005	< 0.005	< 0.005	< 0.005	< 0.005	< 0.005	< 0.005
S37	15/03/2011	2,0-3,0	< 0.1	< 0.01	< 0.01	< 0.01	< 0.005	< 0.005	< 0.005	< 0.005	< 0.005	< 0.005	< 0.005

Tabella 1: Risultati analitici sui campioni di terreno - Area nuovi serbatoi

PUNTO CAMPIONAMENTO	DATA	PROFONDITA'	TRIBROMOMETANO	1,2 DIBROMOETANO	DIBROMO CLOROMETANO	BROMO DICLOROMETANO	1,1 DICLOROETANO	1,2 DICLOROETILENE	1,1,1 TRICLOROETANO	1,2 DICLOROPROPANO	1,1,2 TRICLOROETANO	1,2,3 TRICLOROPROPANO	1,1,2,2 TETRACLOROETANO
		m	mg/kg s.s.	mg/kg s.s.	mg/kg s.s.	mg/kg s.s.	mg/kg s.s.	mg/kg s.s.	mg/kg s.s.	mg/kg s.s.	mg/kg s.s.	mg/kg s.s.	mg/kg s.s.
CSC D.Lgs.152/06 Parte Quarta, Titolo V, Colonna B, Tabella 1, Allegato 5, Siti ad uso COMMERCIALE / INDUSTRIALE			**10**	**0,1**	**10**	**10**	**30**	**15**	**50**	**5**	**15**	**10**	**10**
S37	15/03/2011	3,0-4,0	< 0.1	< 0.01	< 0.01	< 0.01	< 0.005	< 0.005	< 0.005	< 0.005	< 0.005	< 0.005	< 0.005
S37	15/03/2011	4,0-5,0	< 0.1	< 0.01	< 0.01	< 0.01	< 0.005	< 0.005	< 0.005	< 0.005	< 0.005	< 0.005	< 0.005
S37	15/03/2011	5,0-6,0	< 0.1	< 0.01	< 0.01	< 0.01	< 0.005	< 0.005	< 0.005	< 0.005	< 0.005	< 0.005	< 0.005
S38	25/02/2011	0,1-1,0	< 0.1	< 0.01	< 0.01	< 0.01	< 0.005	< 0.005	< 0.005	< 0.005	< 0.005	< 0.005	< 0.005
S38	24/10/2011	0,0-1,0	< 0.1	< 0.01	< 0.01	< 0.01	< 0.005	< 0.005	< 0.005	< 0.005	< 0.005	< 0.005	< 0.005
S38	24/10/2011	1,0-2,0	< 0.1	< 0.01	< 0.01	< 0.01	< 0.005	< 0.005	< 0.005	< 0.005	< 0.005	< 0.005	< 0.005
S38	24/10/2011	2,0-3,0	< 0.1	< 0.01	< 0.01	< 0.01	< 0.005	< 0.005	< 0.005	< 0.005	< 0.005	< 0.005	< 0.005
S38	24/10/2011	3,5-4,0	< 0.1	< 0.01	< 0.01	< 0.01	< 0.005	< 0.005	< 0.005	< 0.005	< 0.005	< 0.005	< 0.005
S38	24/10/2011	4,0-5,0	< 0.1	< 0.01	< 0.01	< 0.01	< 0.005	< 0.005	< 0.005	< 0.005	< 0.005	< 0.005	< 0.005
S38	24/10/2011	5,4-6,0	< 0.1	< 0.01	< 0.01	< 0.01	< 0.005	< 0.005	< 0.005	< 0.005	< 0.005	< 0.005	< 0.005
S39	08/03/2011	0,0-1,0	< 0.1	< 0.01	< 0.01	< 0.01	< 0.005	< 0.005	< 0.005	< 0.005	< 0.005	< 0.005	< 0.005
S39	11/03/2011	1,0-2,0	< 0.1	< 0.01	< 0.01	< 0.01	< 0.005	< 0.005	< 0.005	< 0.005	< 0.005	< 0.005	< 0.005
S39	11/03/2011	2,0-3,0	< 0.1	< 0.01	< 0.01	< 0.01	< 0.005	< 0.005	< 0.005	< 0.005	< 0.005	< 0.005	< 0.005
S39	11/03/2011	3,0-4,0	< 0.1	< 0.01	< 0.01	< 0.01	< 0.005	< 0.005	< 0.005	< 0.005	< 0.005	< 0.005	< 0.005
S39	11/03/2011	4,0-5,0	< 0.1	< 0.01	< 0.01	< 0.01	< 0.005	< 0.005	< 0.005	< 0.005	< 0.005	< 0.005	< 0.005
S39	11/03/2011	5,0-6,0	< 0.1	< 0.01	< 0.01	< 0.01	< 0.005	< 0.005	< 0.005	< 0.005	< 0.005	< 0.005	< 0.005
S39	11/03/2011	6,0-7,0	< 0.1	< 0.01	< 0.01	< 0.01	< 0.005	< 0.005	< 0.005	< 0.005	< 0.005	< 0.005	< 0.005
S39	11/03/2011	7,0-8,0	< 0.1	< 0.01	< 0.01	< 0.01	< 0.005	< 0.005	< 0.005	< 0.005	< 0.005	< 0.005	< 0.005
S39	11/03/2011	8,0-9,0	< 0.1	< 0.01	< 0.01	< 0.01	< 0.005	< 0.005	< 0.005	< 0.005	< 0.005	< 0.005	< 0.005
S39	11/03/2011	9,0-10,0	< 0.1	< 0.01	< 0.01	< 0.01	< 0.005	< 0.005	< 0.005	< 0.005	< 0.005	< 0.005	< 0.005
S40	23/02/2011	0,1-1,0	< 0.1	< 0.01	< 0.01	< 0.01	< 0.005	< 0.005	< 0.005	< 0.005	< 0.005	< 0.005	< 0.005
S40	29/03/2011	1,0-2,0	< 0.1	< 0.01	< 0.01	< 0.01	< 0.005	< 0.005	< 0.005	< 0.005	< 0.005	< 0.005	< 0.005
S40	29/03/2011	2,0-3,0	< 0.1	< 0.01	< 0.01	< 0.01	< 0.005	< 0.005	< 0.005	< 0.005	< 0.005	< 0.005	< 0.005
S40	29/03/2011	3,0-4,0	< 0.1	< 0.01	< 0.01	< 0.01	< 0.005	< 0.005	< 0.005	< 0.005	< 0.005	< 0.005	< 0.005
S40	29/03/2011	4,0-5,0	< 0.1	< 0.01	< 0.01	< 0.01	< 0.005	< 0.005	< 0.005	< 0.005	< 0.005	< 0.005	< 0.005
S40	29/03/2011	5,0-6,0	< 0.1	< 0.01	< 0.01	< 0.01	< 0.005	< 0.005	< 0.005	< 0.005	< 0.005	< 0.005	< 0.005
S41	24/02/2011	0,1-1,0	< 0.1	< 0.01	< 0.01	< 0.01	< 0.005	< 0.005	< 0.005	< 0.005	< 0.005	< 0.005	< 0.005
S41	30/03/2011	1,0-2,0	< 0.1	< 0.01	< 0.01	< 0.01	< 0.005	< 0.005	< 0.005	< 0.005	< 0.005	< 0.005	< 0.005
S41	30/03/2011	2,0-3,0	< 0.1	< 0.01	< 0.01	< 0.01	< 0.005	< 0.005	< 0.005	< 0.005	< 0.005	< 0.005	< 0.005
S41	30/03/2011	3,0-4,0	< 0.1	< 0.01	< 0.01	< 0.01	< 0.005	< 0.005	< 0.005	< 0.005	< 0.005	< 0.005	< 0.005
S41	30/03/2011	4,0-5,0	< 0.1	< 0.01	< 0.01	< 0.01	< 0.005	< 0.005	< 0.005	< 0.005	< 0.005	< 0.005	< 0.005
S42	24/02/2011	0,1-1,0	< 0.1	< 0.01	< 0.01	< 0.01	< 0.005	< 0.005	< 0.005	< 0.005	< 0.005	< 0.005	< 0.005
S42	31/03/2011	1,0-2,0	< 0.1	< 0.01	< 0.01	< 0.01	< 0.005	< 0.005	< 0.005	< 0.005	< 0.005	< 0.005	< 0.005
S42	31/03/2011	2,0-3,0	< 0.1	< 0.01	< 0.01	< 0.01	< 0.005	< 0.005	< 0.005	< 0.005	< 0.005	< 0.005	< 0.005
S42	31/03/2011	3,0-4,0	< 0.1	< 0.01	< 0.01	< 0.01	< 0.005	< 0.005	< 0.005	< 0.005	< 0.005	< 0.005	< 0.005
S42	31/03/2011	4,0-5,0	< 0.1	< 0.01	< 0.01	< 0.01	< 0.005	< 0.005	< 0.005	< 0.005	< 0.005	< 0.005	< 0.005
S43	24/02/2011	0,1-1,0	< 0.1	< 0.01	< 0.01	< 0.01	< 0.005	< 0.005	< 0.005	< 0.005	< 0.005	< 0.005	< 0.005
S43	30/03/2011	1,0-2,0	< 0.1	< 0.01	< 0.01	< 0.01	< 0.005	< 0.005	< 0.005	< 0.005	< 0.005	< 0.005	< 0.005
S43	30/03/2011	2,0-3,0	< 0.1	< 0.01	< 0.01	< 0.01	< 0.005	< 0.005	< 0.005	< 0.005	< 0.005	< 0.005	< 0.005
S43	30/03/2011	3,0-4,0	< 0.1	< 0.01	< 0.01	< 0.01	< 0.005	< 0.005	< 0.005	< 0.005	< 0.005	< 0.005	< 0.005
S43	30/03/2011	4,0-5,0	< 0.1	< 0.01	< 0.01	< 0.01	< 0.005	< 0.005	< 0.005	< 0.005	< 0.005	< 0.005	< 0.005
S44	24/02/2011	0,1-1,0	< 0.1	< 0.01	< 0.01	< 0.01	< 0.005	< 0.005	< 0.005	< 0.005	< 0.005	< 0.005	< 0.005
S44	30/03/2011	1,0-2,0	< 0.1	< 0.01	< 0.01	< 0.01	< 0.005	< 0.005	< 0.005	< 0.005	< 0.005	< 0.005	< 0.005
S44	30/03/2011	2,0-3,0	< 0.1	< 0.01	< 0.01	< 0.01	< 0.005	< 0.005	< 0.005	< 0.005	< 0.005	< 0.005	< 0.005
S44	30/03/2011	3,0-4,0	< 0.1	< 0.01	< 0.01	< 0.01	< 0.005	< 0.005	< 0.005	< 0.005	< 0.005	< 0.005	< 0.005
S44	30/03/2011	4,0-5,0	< 0.1	< 0.01	< 0.01	< 0.01	< 0.005	< 0.005	< 0.005	< 0.005	< 0.005	< 0.005	< 0.005
S45	24/02/2011	0,1-1,0	< 0.1	< 0.01	< 0.01	< 0.01	< 0.005	< 0.005	< 0.005	< 0.005	< 0.005	< 0.005	< 0.005
S45	15/03/2011	1,0-2,0	< 0.1	< 0.01	< 0.01	< 0.01	< 0.005	< 0.005	< 0.005	< 0.005	< 0.005	< 0.005	< 0.005
S45	15/03/2011	2,0-3,0	< 0.1	< 0.01	< 0.01	< 0.01	< 0.005	< 0.005	< 0.005	< 0.005	< 0.005	< 0.005	< 0.005
S45	15/03/2011	3,0-4,0	< 0.1	< 0.01	< 0.01	< 0.01	< 0.005	< 0.005	< 0.005	< 0.005	< 0.005	< 0.005	< 0.005
S45	15/03/2011	4,0-5,0	< 0.1	< 0.01	< 0.01	< 0.01	< 0.005	< 0.005	< 0.005	< 0.005	< 0.005	< 0.005	< 0.005
S46	25/02/2011	0,1-1,0	< 0.1	< 0.01	< 0.01	< 0.01	< 0.005	< 0.005	< 0.005	< 0.005	< 0.005	< 0.005	< 0.005
S46	15/03/2011	1,0-2,0	< 0.1	< 0.01	< 0.01	< 0.01	< 0.005	< 0.005	< 0.005	< 0.005	< 0.005	< 0.005	< 0.005
S46	15/03/2011	2,0-3,0	< 0.1	< 0.01	< 0.01	< 0.01	< 0.005	< 0.005	< 0.005	< 0.005	< 0.005	< 0.005	< 0.005
S46	15/03/2011	3,0-4,0	< 0.1	< 0.01	< 0.01	< 0.01	< 0.005	< 0.005	< 0.005	< 0.005	< 0.005	< 0.005	< 0.005
S46	15/03/2011	4,0-5,0	< 0.1	< 0.01	< 0.01	< 0.01	< 0.005	< 0.005	< 0.005	< 0.005	< 0.005	< 0.005	< 0.005
S47	25/02/2011	0,1-1,0	< 0.1	< 0.01	< 0.01	< 0.01	< 0.005	< 0.005	< 0.005	< 0.005	< 0.005	< 0.005	< 0.005
S47	15/03/2011	1,0-2,0	< 0.1	< 0.01	< 0.01	< 0.01	< 0.005	< 0.005	< 0.005	< 0.005	< 0.005	< 0.005	< 0.005
S47	15/03/2011	2,0-3,0	< 0.1	< 0.01	< 0.01	< 0.01	< 0.005	< 0.005	< 0.005	< 0.005	< 0.005	< 0.005	< 0.005
S47	15/03/2011	3,0-4,0	< 0.1	< 0.01	< 0.01	< 0.01	< 0.005	< 0.005	< 0.005	< 0.005	< 0.005	< 0.005	< 0.005
S47	15/03/2011	4,0-5,0	< 0.1	< 0.01	< 0.01	< 0.01	< 0.005	< 0.005	< 0.005	< 0.005	< 0.005	< 0.005	< 0.005
S47	15/03/2011	5,0-6,0	< 0.1	< 0.01	< 0.01	< 0.01	< 0.005	< 0.005	< 0.005	< 0.005	< 0.005	< 0.005	< 0.005
S48	08/03/2011	0,0-1,0	< 0.1	< 0.01	< 0.01	< 0.01	< 0.005	< 0.005	< 0.005	< 0.005	< 0.005	< 0.005	< 0.005

Tabella 1: Risultati analitici sui campioni di terreno - Area nuovi serbatoi

PUNTO CAMPIONAMENTO	DATA	PROFONDITA'	TRIBROMOMETANO	1,2 DIBROMOETANO	DIBROMO CLOROMETANO	BROMO DICLOROMETANO	1,1 DICLOROETANO	1,2 DICLOROETILENE	1,1,1 TRICLOROETANO	1,2 DICLOROPROPANO	1,1,2 TRICLOROETANO	1,2,3 TRICLOROPROPANO	1,1,2,2 TETRACLOROETANO
		m	mg/kg s.s.	mg/kg s.s.	mg/kg s.s.	mg/kg s.s.	mg/kg s.s.	mg/kg s.s.	mg/kg s.s.	mg/kg s.s.	mg/kg s.s.	mg/kg s.s.	mg/kg s.s.
CSC D.Lgs.152/06 Parte Quarta, Titolo V, Colonna B, Tabella 1, Allegato 5, Siti ad uso COMMERCIALE / INDUSTRIALE			**10**	**0,1**	**10**	**10**	**30**	**15**	**50**	**5**	**15**	**10**	**10**
S48	19/10/2011	1,0-2,0	< 0.1	< 0.01	< 0.01	< 0.01	< 0.005	< 0.005	< 0.005	< 0.005	< 0.005	< 0.005	< 0.005
S48	19/10/2011	2,0-3,0	< 0.1	< 0.01	< 0.01	< 0.01	< 0.005	< 0.005	< 0.005	< 0.005	< 0.005	< 0.005	< 0.005
S49	24/02/2011	0,1-1,0	< 0.1	< 0.01	< 0.01	< 0.01	< 0.005	< 0.005	< 0.005	< 0.005	< 0.005	< 0.005	< 0.005
S49	01/04/2011	1,0-2,0	< 0.1	< 0.01	< 0.01	< 0.01	< 0.005	< 0.005	< 0.005	< 0.005	< 0.005	< 0.005	< 0.005
S49	01/04/2011	2,0-3,0	< 0.1	< 0.01	< 0.01	< 0.01	< 0.005	< 0.005	< 0.005	< 0.005	< 0.005	< 0.005	< 0.005
S49	01/04/2011	3,0-4,0	< 0.1	< 0.01	< 0.01	< 0.01	< 0.005	< 0.005	< 0.005	< 0.005	< 0.005	< 0.005	< 0.005
S49	01/04/2011	4,0-5,0	< 0.1	< 0.01	< 0.01	< 0.01	< 0.005	< 0.005	< 0.005	< 0.005	< 0.005	< 0.005	< 0.005
S50	24/02/2011	0,1-1,0	< 0.1	< 0.01	< 0.01	< 0.01	< 0.005	< 0.005	< 0.005	< 0.005	< 0.005	< 0.005	< 0.005
S50	18/10/2011	0,0-1,0	< 0.1	< 0.01	< 0.01	< 0.01	< 0.005	< 0.005	< 0.005	< 0.005	< 0.005	< 0.005	< 0.005
S50	18/10/2011	1,0-2,0	< 0.1	< 0.01	< 0.01	< 0.01	< 0.005	< 0.005	< 0.005	< 0.005	< 0.005	< 0.005	< 0.005
S50	18/10/2011	2,5-3,5	< 0.1	< 0.01	< 0.01	< 0.01	< 0.005	< 0.005	< 0.005	< 0.005	< 0.005	< 0.005	< 0.005
S50	18/10/2011	3,5-4,1	< 0.1	< 0.01	< 0.01	< 0.01	< 0.005	< 0.005	< 0.005	< 0.005	< 0.005	< 0.005	< 0.005
S50	18/10/2011	4,1-5,0	< 0.1	< 0.01	< 0.01	< 0.01	< 0.005	< 0.005	< 0.005	< 0.005	< 0.005	< 0.005	< 0.005
S51	24/02/2011	0,1-1,0	< 0.1	< 0.01	< 0.01	< 0.01	< 0.005	< 0.005	< 0.005	< 0.005	< 0.005	< 0.005	< 0.005
S51	31/03/2011	1,0-2,0	< 0.1	< 0.01	< 0.01	< 0.01	< 0.005	< 0.005	< 0.005	< 0.005	< 0.005	< 0.005	< 0.005
S51	31/03/2011	2,0-3,0	< 0.1	< 0.01	< 0.01	< 0.01	< 0.005	< 0.005	< 0.005	< 0.005	< 0.005	< 0.005	< 0.005
S51	31/03/2011	3,0-3,6	< 0.1	< 0.01	< 0.01	< 0.01	< 0.005	< 0.005	< 0.005	< 0.005	< 0.005	< 0.005	< 0.005
S51	31/03/2011	3,6-4,6	< 0.1	< 0.01	< 0.01	< 0.01	< 0.005	< 0.005	< 0.005	< 0.005	< 0.005	< 0.005	< 0.005
S52	24/02/2011	0,1-1,0	< 0.1	< 0.01	< 0.01	< 0.01	< 0.005	< 0.005	< 0.005	< 0.005	< 0.005	< 0.005	< 0.005
S52	24/10/2011	0,0-1,0	< 0.1	< 0.01	< 0.01	< 0.01	< 0.005	< 0.005	< 0.005	< 0.005	< 0.005	< 0.005	< 0.005
S52	24/10/2011	1,0-2,0	< 0.1	< 0.01	< 0.01	< 0.01	< 0.005	< 0.005	< 0.005	< 0.005	< 0.005	< 0.005	< 0.005
S52	24/10/2011	2,0-2,5	< 0.1	< 0.01	< 0.01	< 0.01	< 0.005	< 0.005	< 0.005	< 0.005	< 0.005	< 0.005	< 0.005
S52	24/10/2011	3,0-4,0	< 0.1	< 0.01	< 0.01	< 0.01	< 0.005	< 0.005	< 0.005	< 0.005	< 0.005	< 0.005	< 0.005
S52	24/10/2011	4,2-5,0	< 0.1	< 0.01	< 0.01	< 0.01	< 0.005	< 0.005	< 0.005	< 0.005	< 0.005	< 0.005	< 0.005
S53	25/02/2011	0,1-1,0	< 0.1	< 0.01	< 0.01	< 0.01	< 0.005	< 0.005	< 0.005	< 0.005	< 0.005	< 0.005	< 0.005
S53	16/03/2011	1,0-2,0	< 0.1	< 0.01	< 0.01	< 0.01	< 0.005	< 0.005	< 0.005	< 0.005	< 0.005	< 0.005	< 0.005
S53	16/03/2011	2,0-3,0	< 0.1	< 0.01	< 0.01	< 0.01	< 0.005	< 0.005	< 0.005	< 0.005	< 0.005	< 0.005	< 0.005
S53	16/03/2011	3,0-4,0	< 0.1	< 0.01	< 0.01	< 0.01	< 0.005	< 0.005	< 0.005	< 0.005	< 0.005	< 0.005	< 0.005
S53	16/03/2011	4,0-5,0	< 0.1	< 0.01	< 0.01	< 0.01	< 0.005	< 0.005	< 0.005	< 0.005	< 0.005	< 0.005	< 0.005
S54	18/04/2011	0,0-1,0	< 0.1	< 0.01	< 0.01	< 0.01	< 0.005	< 0.005	< 0.005	< 0.005	< 0.005	< 0.005	< 0.005
S54	19/10/2011	1,0-1,8	< 0.1	< 0.01	< 0.01	< 0.01	< 0.005	< 0.005	< 0.005	< 0.005	< 0.005	< 0.005	< 0.005
S54	19/10/2011	1,8-2,5	< 0.1	< 0.01	< 0.01	< 0.01	< 0.005	< 0.005	< 0.005	< 0.005	< 0.005	< 0.005	< 0.005
S54	19/10/2011	2,5-4,0	< 0.1	< 0.01	< 0.01	< 0.01	< 0.005	< 0.005	< 0.005	< 0.005	< 0.005	< 0.005	< 0.005
S55	28/02/2011	0,1-1,0	< 0.1	< 0.01	< 0.01	< 0.01	< 0.005	< 0.005	< 0.005	< 0.005	< 0.005	< 0.005	< 0.005
S55	01/04/2011	1,0-2,0	< 0.1	< 0.01	< 0.01	< 0.01	< 0.005	< 0.005	< 0.005	< 0.005	< 0.005	< 0.005	< 0.005
S55	01/04/2011	2,50-3,50	< 0.1	< 0.01	< 0.01	< 0.01	< 0.005	< 0.005	< 0.005	< 0.005	< 0.005	< 0.005	< 0.005
S55	01/04/2011	3,50-4,50	< 0.1	< 0.01	< 0.01	< 0.01	< 0.005	< 0.005	< 0.005	< 0.005	< 0.005	< 0.005	< 0.005
S56	28/02/2011	0,1-1,0	< 0.1	< 0.01	< 0.01	< 0.01	< 0.005	< 0.005	< 0.005	< 0.005	< 0.005	< 0.005	< 0.005
S56	04/04/2011	1,0-2,0	< 0.1	< 0.01	< 0.01	< 0.01	< 0.005	< 0.005	< 0.005	< 0.005	< 0.005	< 0.005	< 0.005
S56	04/04/2011	2,5-3,5	< 0.1	< 0.01	< 0.01	< 0.01	< 0.005	< 0.005	< 0.005	< 0.005	< 0.005	< 0.005	< 0.005
S56	04/04/2011	3,5-4,5	< 0.1	< 0.01	< 0.01	< 0.01	< 0.005	< 0.005	< 0.005	< 0.005	< 0.005	< 0.005	< 0.005
S57	02/03/2011	0,0-1,0	< 0.1	< 0.01	< 0.01	< 0.01	< 0.005	< 0.005	< 0.005	< 0.005	< 0.005	< 0.005	< 0.005
S57	24/10/2011	0,0-1,0	< 0.1	< 0.01	< 0.01	< 0.01	< 0.005	< 0.005	< 0.005	< 0.005	< 0.005	< 0.005	< 0.005
S57	24/10/2011	1,0-2,0	< 0.1	< 0.01	< 0.01	< 0.01	< 0.005	< 0.005	< 0.005	< 0.005	< 0.005	< 0.005	< 0.005
S57	24/10/2011	2,0-3,0	< 0.1	< 0.01	< 0.01	< 0.01	< 0.005	< 0.005	< 0.005	< 0.005	< 0.005	< 0.005	< 0.005
S57	24/10/2011	3,0-3,5	< 0.1	< 0.01	< 0.01	< 0.01	< 0.005	< 0.005	< 0.005	< 0.005	< 0.005	< 0.005	< 0.005
S57	24/10/2011	4,0-5,0	< 0.1	< 0.01	< 0.01	< 0.01	< 0.005	< 0.005	< 0.005	< 0.005	< 0.005	< 0.005	< 0.005
S58	02/03/2011	0,0-1,0	< 0.1	< 0.01	< 0.01	< 0.01	< 0.005	< 0.005	< 0.005	< 0.005	< 0.005	< 0.005	< 0.005
S58	04/04/2011	1,0-2,0	< 0.1	< 0.01	< 0.01	< 0.01	< 0.005	< 0.005	< 0.005	< 0.005	< 0.005	< 0.005	< 0.005
S58	04/04/2011	2,0-3,0	< 0.1	< 0.01	< 0.01	< 0.01	< 0.005	< 0.005	< 0.005	< 0.005	< 0.005	< 0.005	< 0.005
S58	04/04/2011	3,0-4,0	< 0.1	< 0.01	< 0.01	< 0.01	< 0.005	< 0.005	< 0.005	< 0.005	< 0.005	< 0.005	< 0.005
S59	25/02/2011	0,1-1,0	< 0.1	< 0.01	< 0.01	< 0.01	< 0.005	< 0.005	< 0.005	< 0.005	< 0.005	< 0.005	< 0.005
S59	16/03/2011	1,0-2,0	< 0.1	< 0.01	< 0.01	< 0.01	< 0.005	< 0.005	< 0.005	< 0.005	< 0.005	< 0.005	< 0.005
S59	16/03/2011	2,0-3,0	< 0.1	< 0.01	< 0.01	< 0.01	< 0.005	< 0.005	< 0.005	< 0.005	< 0.005	< 0.005	< 0.005
S59	16/03/2011	3,0-4,0	< 0.1	< 0.01	< 0.01	< 0.01	< 0.005	< 0.005	< 0.005	< 0.005	< 0.005	< 0.005	< 0.005
S59	16/03/2011	4,0-5,0	< 0.1	< 0.01	< 0.01	< 0.01	< 0.005	< 0.005	< 0.005	< 0.005	< 0.005	< 0.005	< 0.005
S60	25/02/2011	0,1-1,0	< 0.1	< 0.01	< 0.01	< 0.01	< 0.005	< 0.005	< 0.005	< 0.005	< 0.005	< 0.005	< 0.005
S60	16/03/2011	1,0-2,0	< 0.1	< 0.01	< 0.01	< 0.01	< 0.005	< 0.005	< 0.005	< 0.005	< 0.005	< 0.005	< 0.005
S60	16/03/2011	2,0-3,0	< 0.1	< 0.01	< 0.01	< 0.01	< 0.005	< 0.005	< 0.005	< 0.005	< 0.005	< 0.005	< 0.005
S60	16/03/2011	3,0-4,0	< 0.1	< 0.01	< 0.01	< 0.01	< 0.005	< 0.005	< 0.005	< 0.005	< 0.005	< 0.005	< 0.005
S60	16/03/2011	4,0-5,0	< 0.1	< 0.01	< 0.01	< 0.01	< 0.005	< 0.005	< 0.005	< 0.005	< 0.005	< 0.005	< 0.005
S61	28/02/2011	0,1-1,0	< 0.1	< 0.01	< 0.01	< 0.01	< 0.005	< 0.005	< 0.005	< 0.005	< 0.005	< 0.005	< 0.005
S61	05/04/2011	1,0-2,0	< 0.1	< 0.01	< 0.01	< 0.01	< 0.005	< 0.005	< 0.005	< 0.005	< 0.005	< 0.005	< 0.005

Tabella 1: Risultati analitici sui campioni di terreno - Area nuovi serbatoi

PUNTO CAMPIONAMENTO	DATA	PROFONDITA'	TRIBROMOMETANO	1,2 DIBROMOETANO	DIBROMO CLOROMETANO	BROMO DICLOROMETANO	1,1 DICLOROETANO	1,2 DICLOROETILENE	1,1,1 TRICLOROETANO	1,2 DICLOROPROPANO	1,1,2 TRICLOROETANO	1,2,3 TRICLOROPROPANO	1,1,2,2 TETRACLOROETANO
		m	mg/kg s.s.	mg/kg s.s.	mg/kg s.s.	mg/kg s.s.	mg/kg s.s.	mg/kg s.s.	mg/kg s.s.	mg/kg s.s.	mg/kg s.s.	mg/kg s.s.	mg/kg s.s.
CSC D.Lgs.152/06 Parte Quarta, Titolo V, Colonna B, Tabella 1, Allegato 5, Siti ad uso COMMERCIALE / INDUSTRIALE			**10**	**0,1**	**10**	**10**	**30**	**15**	**50**	**5**	**15**	**10**	**10**
S61	05/04/2011	2,0-3,0	< 0.1	< 0.01	< 0.01	< 0.01	< 0.005	< 0.005	< 0.005	< 0.005	< 0.005	< 0.005	< 0.005
S61	05/04/2011	3,0-4,0	< 0.1	< 0.01	< 0.01	< 0.01	< 0.005	< 0.005	< 0.005	< 0.005	< 0.005	< 0.005	< 0.005
S62	28/02/2011	0,1-1,0	< 0.1	< 0.01	< 0.01	< 0.01	< 0.005	< 0.005	< 0.005	< 0.005	< 0.005	< 0.005	< 0.005
S62	05/04/2011	1,0-2,0	< 0.1	< 0.01	< 0.01	< 0.01	< 0.005	< 0.005	< 0.005	< 0.005	< 0.005	< 0.005	< 0.005
S62	05/04/2011	2,0-3,0	< 0.1	< 0.01	< 0.01	< 0.01	< 0.005	< 0.005	< 0.005	< 0.005	< 0.005	< 0.005	< 0.005
S62	05/04/2011	3,0-3,4	< 0.1	< 0.01	< 0.01	< 0.01	< 0.005	< 0.005	< 0.005	< 0.005	< 0.005	< 0.005	< 0.005
S62	05/04/2011	3,4-4,0	< 0.1	< 0.01	< 0.01	< 0.01	< 0.005	< 0.005	< 0.005	< 0.005	< 0.005	< 0.005	< 0.005
S63	02/03/2011	0,0-1,0	< 0.1	< 0.01	< 0.01	< 0.01	< 0.005	< 0.005	< 0.005	< 0.005	< 0.005	< 0.005	< 0.005
S63	04/04/2011	1,0-2,0	< 0.1	< 0.01	< 0.01	< 0.01	< 0.005	< 0.005	< 0.005	< 0.005	< 0.005	< 0.005	< 0.005
S63	04/04/2011	2,0-3,0	< 0.1	< 0.01	< 0.01	< 0.01	< 0.005	< 0.005	< 0.005	< 0.005	< 0.005	< 0.005	< 0.005
S63	04/04/2011	3,0-4,0	< 0.1	< 0.01	< 0.01	< 0.01	< 0.005	< 0.005	< 0.005	< 0.005	< 0.005	< 0.005	< 0.005
S64	25/02/2011	0,1-1,0	< 0.1	< 0.01	< 0.01	< 0.01	< 0.005	< 0.005	< 0.005	< 0.005	< 0.005	< 0.005	< 0.005
S64	25/03/2011	1,0-2,0	< 0.1	< 0.01	< 0.01	< 0.01	< 0.005	< 0.005	< 0.005	< 0.005	< 0.005	< 0.005	< 0.005
S64	25/03/2011	2,0-3,0	< 0.1	< 0.01	< 0.01	< 0.01	< 0.005	< 0.005	< 0.005	< 0.005	< 0.005	< 0.005	< 0.005
S64	25/03/2011	3,0-4,0	< 0.1	< 0.01	< 0.01	< 0.01	< 0.005	< 0.005	< 0.005	< 0.005	< 0.005	< 0.005	< 0.005
S64	25/03/2011	4,0-5,0	< 0.1	< 0.01	< 0.01	< 0.01	< 0.005	< 0.005	< 0.005	< 0.005	< 0.005	< 0.005	< 0.005
S65	28/02/2011	0,1-1,0	< 0.1	< 0.01	< 0.01	< 0.01	< 0.005	< 0.005	< 0.005	< 0.005	< 0.005	< 0.005	< 0.005
S65	25/10/2011	0,0-1,0	< 0.1	< 0.01	< 0.01	< 0.01	< 0.005	< 0.005	< 0.005	< 0.005	< 0.005	< 0.005	< 0.005
S65	25/10/2011	1,0-1,5	< 0.1	< 0.01	< 0.01	< 0.01	< 0.005	< 0.005	< 0.005	< 0.005	< 0.005	< 0.005	< 0.005
S65	25/10/2011	1,5-2,0	< 0.1	< 0.01	< 0.01	< 0.01	< 0.005	< 0.005	< 0.005	< 0.005	< 0.005	< 0.005	< 0.005
S65	25/10/2011	2,0-3,0	< 0.1	< 0.01	< 0.01	< 0.01	< 0.005	< 0.005	< 0.005	< 0.005	< 0.005	< 0.005	< 0.005
S65	25/10/2011	3,0-4,0	< 0.1	< 0.01	< 0.01	< 0.01	< 0.005	< 0.005	< 0.005	< 0.005	< 0.005	< 0.005	< 0.005
S66	25/02/2011	0,1-1,0	< 0.1	< 0.01	< 0.01	< 0.01	< 0.005	< 0.005	< 0.005	< 0.005	< 0.005	< 0.005	< 0.005
S66	22/03/2011	1,0-2,0	< 0.1	< 0.01	< 0.01	< 0.01	< 0.005	< 0.005	< 0.005	< 0.005	< 0.005	< 0.005	< 0.005
S66	22/03/2011	2,0-3,0	< 0.1	< 0.01	< 0.01	< 0.01	< 0.005	< 0.005	< 0.005	< 0.005	< 0.005	< 0.005	< 0.005
S66	22/03/2011	3,0-4,0	< 0.1	< 0.01	< 0.01	< 0.01	< 0.005	< 0.005	< 0.005	< 0.005	< 0.005	< 0.005	< 0.005
S66	22/03/2011	4,0-5,0	< 0.1	< 0.01	< 0.01	< 0.01	< 0.005	< 0.005	< 0.005	< 0.005	< 0.005	< 0.005	< 0.005
S66	22/03/2011	5,0-6,0	< 0.1	< 0.01	< 0.01	< 0.01	< 0.005	< 0.005	< 0.005	< 0.005	< 0.005	< 0.005	< 0.005
S67	25/02/2011	0,1-1,0	< 0.1	< 0.01	< 0.01	< 0.01	< 0.005	< 0.005	< 0.005	< 0.005	< 0.005	< 0.005	< 0.005
S67	25/10/2011	0,0-1,0	< 0.1	< 0.01	< 0.01	< 0.01	< 0.005	< 0.005	< 0.005	< 0.005	< 0.005	< 0.005	< 0.005
S67	25/10/2011	1,0-1,7	< 0.1	< 0.01	< 0.01	< 0.01	< 0.005	< 0.005	< 0.005	< 0.005	< 0.005	< 0.005	< 0.005
S67	25/10/2011	1,7-2,2	< 0.1	< 0.01	< 0.01	< 0.01	< 0.005	< 0.005	< 0.005	< 0.005	< 0.005	< 0.005	< 0.005
S67	25/10/2011	2,2-3,2	< 0.1	< 0.01	< 0.01	< 0.01	< 0.005	< 0.005	< 0.005	< 0.005	< 0.005	< 0.005	< 0.005
S67	25/10/2011	3,5-4,0	< 0.1	< 0.01	< 0.01	< 0.01	< 0.005	< 0.005	< 0.005	< 0.005	< 0.005	< 0.005	< 0.005
S68	28/02/2011	0,1-1,0	< 0.1	< 0.01	< 0.01	< 0.01	< 0.005	< 0.005	< 0.005	< 0.005	< 0.005	< 0.005	< 0.005
S68	22/03/2011	1,0-2,0	< 0.1	< 0.01	< 0.01	< 0.01	< 0.005	< 0.005	< 0.005	< 0.005	< 0.005	< 0.005	< 0.005
S68	22/03/2011	2,0-3,0	< 0.1	< 0.01	< 0.01	< 0.01	< 0.005	< 0.005	< 0.005	< 0.005	< 0.005	< 0.005	< 0.005
S68	22/03/2011	3,0-4,0	< 0.1	< 0.01	< 0.01	< 0.01	< 0.005	< 0.005	< 0.005	< 0.005	< 0.005	< 0.005	< 0.005
S68	22/03/2011	4,0-5,0	< 0.1	< 0.01	< 0.01	< 0.01	< 0.005	< 0.005	< 0.005	< 0.005	< 0.005	< 0.005	< 0.005
S69	25/02/2011	0,1-1,0	< 0.1	< 0.01	< 0.01	< 0.01	< 0.005	< 0.005	< 0.005	< 0.005	< 0.005	< 0.005	< 0.005
S69	23/03/2011	1,0-2,0	< 0.1	< 0.01	< 0.01	< 0.01	< 0.005	< 0.005	< 0.005	< 0.005	< 0.005	< 0.005	< 0.005
S69	23/03/2011	2,0-3,0	< 0.1	< 0.01	< 0.01	< 0.01	< 0.005	< 0.005	< 0.005	< 0.005	< 0.005	< 0.005	< 0.005
S69	23/03/2011	3,0-4,0	< 0.1	< 0.01	< 0.01	< 0.01	< 0.005	< 0.005	< 0.005	< 0.005	< 0.005	< 0.005	< 0.005
S69	23/03/2011	4,0-5,0	< 0.1	< 0.01	< 0.01	< 0.01	< 0.005	< 0.005	< 0.005	< 0.005	< 0.005	< 0.005	< 0.005
S70	08/03/2011	0,0-1,0	< 0.1	< 0.01	< 0.01	< 0.01	< 0.005	< 0.005	< 0.005	< 0.005	< 0.005	< 0.005	< 0.005
S70	06/04/2011	1,0-2,0	< 0.1	< 0.01	< 0.01	< 0.01	< 0.005	< 0.005	< 0.005	< 0.005	< 0.005	< 0.005	< 0.005
S70	06/04/2011	2,0-2,6	< 0.1	< 0.01	< 0.01	< 0.01	< 0.005	< 0.005	< 0.005	< 0.005	< 0.005	< 0.005	< 0.005
S70	06/04/2011	2,6-3,6	< 0.1	< 0.01	< 0.01	< 0.01	< 0.005	< 0.005	< 0.005	< 0.005	< 0.005	< 0.005	< 0.005
S71	07/03/2011	0,0-1,0	< 0.1	< 0.01	< 0.01	< 0.01	< 0.005	< 0.005	< 0.005	< 0.005	< 0.005	< 0.005	< 0.005
S71	06/04/2011	1,0-2,0	< 0.1	< 0.01	< 0.01	< 0.01	< 0.005	< 0.005	< 0.005	< 0.005	< 0.005	< 0.005	< 0.005
S71	06/04/2011	2,0-2,7	< 0.1	< 0.01	< 0.01	< 0.01	< 0.005	< 0.005	< 0.005	< 0.005	< 0.005	< 0.005	< 0.005
S71	06/04/2011	2,7-3,7	< 0.1	< 0.01	< 0.01	< 0.01	< 0.005	< 0.005	< 0.005	< 0.005	< 0.005	< 0.005	< 0.005
S72	07/03/2011	0,0-1,0	< 0.1	< 0.01	< 0.01	< 0.01	< 0.005	< 0.005	< 0.005	< 0.005	< 0.005	< 0.005	< 0.005
S72	06/04/2011	1,0-2,0	< 0.1	< 0.01	< 0.01	< 0.01	< 0.005	< 0.005	< 0.005	< 0.005	< 0.005	< 0.005	< 0.005
S72	06/04/2011	2,0-2,7	< 0.1	< 0.01	< 0.01	< 0.01	< 0.005	< 0.005	< 0.005	< 0.005	< 0.005	< 0.005	< 0.005
S72	06/04/2011	2,7-3,7	< 0.1	< 0.01	< 0.01	< 0.01	< 0.005	< 0.005	< 0.005	< 0.005	< 0.005	< 0.005	< 0.005
S73	03/03/2011	0,0-1,0	< 0.1	< 0.01	< 0.01	< 0.01	< 0.005	< 0.005	< 0.005	< 0.005	< 0.005	< 0.005	< 0.005
S73	06/04/2011	1,0-2,0	< 0.1	< 0.01	< 0.01	< 0.01	< 0.005	< 0.005	< 0.005	< 0.005	< 0.005	< 0.005	< 0.005
S73	06/04/2011	2,0-3,0	< 0.1	< 0.01	< 0.01	< 0.01	< 0.005	< 0.005	< 0.005	< 0.005	< 0.005	< 0.005	< 0.005
S73	06/04/2011	3,0-4,0	< 0.1	< 0.01	< 0.01	< 0.01	< 0.005	< 0.005	< 0.005	< 0.005	< 0.005	< 0.005	< 0.005
S74	03/03/2011	0,0-1,0	< 0.1	< 0.01	< 0.01	< 0.01	< 0.005	< 0.005	< 0.005	< 0.005	< 0.005	< 0.005	< 0.005
S74	06/04/2011	1,0-2,0	< 0.1	< 0.01	< 0.01	< 0.01	< 0.005	< 0.005	< 0.005	< 0.005	< 0.005	< 0.005	< 0.005
S74	06/04/2011	2,0-3,0	< 0.1	< 0.01	< 0.01	< 0.01	< 0.005	< 0.005	< 0.005	< 0.005	< 0.005	< 0.005	< 0.005

Tabella 1: Risultati analitici sui campioni di terreno - Area nuovi serbatoi

PUNTO CAMPIONAMENTO	DATA	PROFONDITA'	TRIBROMOMETANO	1,2 DIBROMOETANO	DIBROMO CLOROMETANO	BROMO DICLOROMETANO	1,1 DICLOROETANO	1,2 DICLOROETILENE	1,1,1 TRICLOROETANO	1,2 DICLOROPROPANO	1,1,2 TRICLOROETANO	1,2,3 TRICLOROPROPANO	1,1,2,2 TETRACLOROETANO
		m	mg/kg s.s.	mg/kg s.s.	mg/kg s.s.	mg/kg s.s.	mg/kg s.s.	mg/kg s.s.	mg/kg s.s.	mg/kg s.s.	mg/kg s.s.	mg/kg s.s.	mg/kg s.s.
CSC D.Lgs.152/06 Parte Quarta, Titolo V, Colonna B, Tabella 1, Allegato 5, Siti ad uso COMMERCIALE / INDUSTRIALE			**10**	**0,1**	**10**	**10**	**30**	**15**	**50**	**5**	**15**	**10**	**10**
S74	06/04/2011	3,2-4,0	< 0.1	< 0.01	< 0.01	< 0.01	< 0.005	< 0.005	< 0.005	< 0.005	< 0.005	< 0.005	< 0.005
S75	03/03/2011	0,0-1,0	< 0.1	< 0.01	< 0.01	< 0.01	< 0.005	< 0.005	< 0.005	< 0.005	< 0.005	< 0.005	< 0.005
S75	05/04/2011	1,0-2,0	< 0.1	< 0.01	< 0.01	< 0.01	< 0.005	< 0.005	< 0.005	< 0.005	< 0.005	< 0.005	< 0.005
S75	05/04/2011	2,0-2,7	< 0.1	< 0.01	< 0.01	< 0.01	< 0.005	< 0.005	< 0.005	< 0.005	< 0.005	< 0.005	< 0.005
S75	05/04/2011	2,7-3,7	< 0.1	< 0.01	< 0.01	< 0.01	< 0.005	< 0.005	< 0.005	< 0.005	< 0.005	< 0.005	< 0.005
S76	03/03/2011	0,0-1,0	< 0.1	< 0.01	< 0.01	< 0.01	< 0.005	< 0.005	< 0.005	< 0.005	< 0.005	< 0.005	< 0.005
S76	05/04/2011	1,0-2,0	< 0.1	< 0.01	< 0.01	< 0.01	< 0.005	< 0.005	< 0.005	< 0.005	< 0.005	< 0.005	< 0.005
S76	05/04/2011	2,0-3,0	< 0.1	< 0.01	< 0.01	< 0.01	< 0.005	< 0.005	< 0.005	< 0.005	< 0.005	< 0.005	< 0.005
S76	05/04/2011	3,0-4,0	< 0.1	< 0.01	< 0.01	< 0.01	< 0.005	< 0.005	< 0.005	< 0.005	< 0.005	< 0.005	< 0.005
S77	03/03/2011	0,0-1,0	< 0.1	< 0.01	< 0.01	< 0.01	< 0.005	< 0.005	< 0.005	< 0.005	< 0.005	< 0.005	< 0.005
S77	05/04/2011	1,0-2,0	< 0.1	< 0.01	< 0.01	< 0.01	< 0.005	< 0.005	< 0.005	< 0.005	< 0.005	< 0.005	< 0.005
S77	05/04/2011	2,0-3,0	< 0.1	< 0.01	< 0.01	< 0.01	< 0.005	< 0.005	< 0.005	< 0.005	< 0.005	< 0.005	< 0.005
S77	05/04/2011	3,0-4,0	< 0.1	< 0.01	< 0.01	< 0.01	< 0.005	< 0.005	< 0.005	< 0.005	< 0.005	< 0.005	< 0.005
S78	28/02/2011	0,1-1,0	< 0.1	< 0.01	< 0.01	< 0.01	< 0.005	< 0.005	< 0.005	< 0.005	< 0.005	< 0.005	< 0.005
S78	24/03/2011	1,0-2,0	< 0.1	< 0.01	< 0.01	< 0.01	< 0.005	< 0.005	< 0.005	< 0.005	< 0.005	< 0.005	< 0.005
S78	24/03/2011	2,0-3,0	< 0.1	< 0.01	< 0.01	< 0.01	< 0.005	< 0.005	< 0.005	< 0.005	< 0.005	< 0.005	< 0.005
S78	24/03/2011	3,0-4,0	< 0.1	< 0.01	< 0.01	< 0.01	< 0.005	< 0.005	< 0.005	< 0.005	< 0.005	< 0.005	< 0.005
S78	24/03/2011	4,0-5,0	< 0.1	< 0.01	< 0.01	< 0.01	< 0.005	< 0.005	< 0.005	< 0.005	< 0.005	< 0.005	< 0.005
S79	02/03/2011	0,0-1,0	< 0.1	< 0.01	< 0.01	< 0.01	< 0.005	< 0.005	< 0.005	< 0.005	< 0.005	< 0.005	< 0.005
S79	05/04/2011	1,0-2,0	< 0.1	< 0.01	< 0.01	< 0.01	< 0.005	< 0.005	< 0.005	< 0.005	< 0.005	< 0.005	< 0.005
S79	05/04/2011	2,5-3,5	< 0.1	< 0.01	< 0.01	< 0.01	< 0.005	< 0.005	< 0.005	< 0.005	< 0.005	< 0.005	< 0.005
S79	05/04/2011	3,5-4,5	< 0.1	< 0.01	< 0.01	< 0.01	< 0.005	< 0.005	< 0.005	< 0.005	< 0.005	< 0.005	< 0.005

Tabella 1: Risultati analitici sui campioni di terreno - Area nuovi serbatoi

PUNTO CAMPIONAMENTO	DATA	PROFONDITA'	CLOROMETANO	DICLOROMETANO	TRICLOROMETANO	CLORURO DI VINILE	1,2 DICLOROETANO	1,1 DICLOROETILENE	TRICLOROETILENE	TETRACLOROETILENE
		m	mg/kg s.s.	mg/kg s.s.	mg/kg s.s.	mg/kg s.s.	mg/kg s.s.	mg/kg s.s.	mg/kg s.s.	mg/kg s.s.
CSC D.Lgs.152/06 Parte Quarta, Titolo V, Colonna B, Tabella 1, Allegato 5, Siti ad uso COMMERCIALE / INDUSTRIALE			**5**	**5**	**5**	**0,1**	**5**	**1**	**10**	**20**
P1	21/02/2011	0,0-1,0	< 0.005	< 0.005	< 0.005	< 0.005	< 0.005	< 0.005	< 0.005	< 0.005
P1	02/03/2011	1,0-2,0	< 0.005	< 0.005	< 0.005	< 0.005	< 0.005	< 0.005	< 0.005	< 0.005
P1	02/03/2011	2,0-3,0	< 0.005	< 0.005	< 0.005	< 0.005	< 0.005	< 0.005	< 0.005	< 0.005
P1	02/03/2011	3,0-4,0	< 0.005	< 0.005	< 0.005	< 0.005	< 0.005	< 0.005	< 0.005	< 0.005
P1	02/03/2011	4,0-5,0	< 0.005	< 0.005	< 0.005	< 0.005	< 0.005	< 0.005	< 0.005	< 0.005
P2	21/02/2011	0,1-1,0	< 0.005	< 0.005	< 0.005	< 0.005	< 0.005	< 0.005	< 0.005	< 0.005
P2	08/03/2011	1,0-2,0	< 0.005	< 0.005	< 0.005	< 0.005	< 0.005	< 0.005	< 0.005	< 0.005
P2	08/03/2011	2,0-3,0	< 0.005	< 0.005	< 0.005	< 0.005	< 0.005	< 0.005	< 0.005	< 0.005
P2	08/03/2011	3,0-4,0	< 0.005	< 0.005	< 0.005	< 0.005	< 0.005	< 0.005	< 0.005	< 0.005
P2	08/03/2011	4,0-5,0	< 0.005	< 0.005	< 0.005	< 0.005	< 0.005	< 0.005	< 0.005	< 0.005
P3	21/02/2011	0,1-1,0	< 0.005	< 0.005	< 0.005	< 0.005	< 0.005	< 0.005	< 0.005	< 0.005
P3	09/03/2011	1,0-2,0	< 0.005	< 0.005	< 0.005	< 0.005	< 0.005	< 0.005	< 0.005	< 0.005
P3	09/03/2011	2,0-3,0	< 0.005	< 0.005	< 0.005	< 0.005	< 0.005	< 0.005	< 0.005	< 0.005
P3	09/03/2011	3,0-4,0	< 0.005	< 0.005	< 0.005	< 0.005	< 0.005	< 0.005	< 0.005	< 0.005
P3	09/03/2011	4,0-5,0	< 0.005	< 0.005	< 0.005	< 0.005	< 0.005	< 0.005	< 0.005	< 0.005
P3	09/03/2011	5,0-6,0	< 0.005	< 0.005	< 0.005	< 0.005	< 0.005	< 0.005	< 0.005	< 0.005
P4	24/02/2011	0,1-1,0	< 0.005	< 0.005	< 0.005	< 0.005	< 0.005	< 0.005	< 0.005	< 0.005
P4	01/04/2011	1,0-2,0	< 0.005	< 0.005	< 0.005	< 0.005	< 0.005	< 0.005	< 0.005	< 0.005
P4	01/04/2011	2,0-3,0	< 0.005	< 0.005	< 0.005	< 0.005	< 0.005	< 0.005	< 0.005	< 0.005
P4	01/04/2011	3,0-4,0	< 0.005	< 0.005	< 0.005	< 0.005	< 0.005	< 0.005	< 0.005	< 0.005
P4	01/04/2011	4,0-5,0	< 0.005	< 0.005	< 0.005	< 0.005	< 0.005	< 0.005	< 0.005	< 0.005
P5	22/02/2011	0,1-1,0	< 0.005	< 0.005	< 0.005	< 0.005	< 0.005	< 0.005	< 0.005	< 0.005
P5	11/03/2011	1,0-2,0	< 0.005	< 0.005	< 0.005	< 0.005	< 0.005	< 0.005	< 0.005	< 0.005
P5	11/03/2011	2,0-3,0	< 0.005	< 0.005	< 0.005	< 0.005	< 0.005	< 0.005	< 0.005	< 0.005
P5	11/03/2011	3,0-4,0	< 0.005	< 0.005	< 0.005	< 0.005	< 0.005	< 0.005	< 0.005	< 0.005
P5	11/03/2011	4,0-5,0	< 0.005	< 0.005	< 0.005	< 0.005	< 0.005	< 0.005	< 0.005	< 0.005
P5	11/03/2011	5,0-6,0	< 0.005	< 0.005	< 0.005	< 0.005	< 0.005	< 0.005	< 0.005	< 0.005
P5	11/03/2011	6,0-7,0	< 0.005	< 0.005	< 0.005	< 0.005	< 0.005	< 0.005	< 0.005	< 0.005
P5	11/03/2011	7,0-8,0	< 0.005	< 0.005	< 0.005	< 0.005	< 0.005	< 0.005	< 0.005	< 0.005
P5	11/03/2011	8,0-9,0	< 0.005	< 0.005	< 0.005	< 0.005	< 0.005	< 0.005	< 0.005	< 0.005
P5	11/03/2011	9,0-10,0	< 0.005	< 0.005	< 0.005	< 0.005	< 0.005	< 0.005	< 0.005	< 0.005
P5	11/03/2011	10,0-11,0	< 0.005	< 0.005	< 0.005	< 0.005	< 0.005	< 0.005	< 0.005	< 0.005
P6	25/02/2011	0,1-1,0	< 0.005	< 0.005	< 0.005	< 0.005	< 0.005	< 0.005	< 0.005	< 0.005
P6	14/03/2011	1,0-2,0	< 0.005	< 0.005	< 0.005	< 0.005	< 0.005	< 0.005	< 0.005	< 0.005
P6	14/03/2011	2,0-3,0	< 0.005	< 0.005	< 0.005	< 0.005	< 0.005	< 0.005	< 0.005	< 0.005
P6	14/03/2011	3,0-4,0	< 0.005	< 0.005	< 0.005	< 0.005	< 0.005	< 0.005	< 0.005	< 0.005
P6	14/03/2011	4,0-5,0	< 0.005	< 0.005	< 0.005	< 0.005	< 0.005	< 0.005	< 0.005	< 0.005
P6	14/03/2011	5,0-6,0	< 0.005	< 0.005	< 0.005	< 0.005	< 0.005	< 0.005	< 0.005	< 0.005
P7	23/02/2011	0,1-1,0	< 0.005	< 0.005	< 0.005	< 0.005	< 0.005	< 0.005	< 0.005	< 0.005
P7	28/03/2011	1,0-2,0	< 0.005	< 0.005	< 0.005	< 0.005	< 0.005	< 0.005	< 0.005	< 0.005
P7	28/03/2011	2,0-3,0	< 0.005	< 0.005	< 0.005	< 0.005	< 0.005	< 0.005	< 0.005	< 0.005
P7	28/03/2011	3,0-4,0	< 0.005	< 0.005	< 0.005	< 0.005	< 0.005	< 0.005	< 0.005	< 0.005
P7	28/03/2011	4,0-5,0	< 0.005	< 0.005	< 0.005	< 0.005	< 0.005	< 0.005	< 0.005	< 0.005
P7	28/03/2011	5,0-6,0	< 0.005	< 0.005	< 0.005	< 0.005	< 0.005	< 0.005	< 0.005	< 0.005
P8	24/02/2011	0,1-1,0	< 0.005	< 0.005	< 0.005	< 0.005	< 0.005	< 0.005	< 0.005	< 0.005
P8	24/10/2011	0,0-1,0	< 0.005	< 0.005	< 0.005	< 0.005	< 0.005	< 0.005	< 0.005	< 0.005
P8	24/10/2011	1,7-2,4	< 0.005	< 0.005	< 0.005	< 0.005	< 0.005	< 0.005	< 0.005	< 0.005
P8	24/10/2011	2,4-3,0	< 0.005	< 0.005	< 0.005	< 0.005	< 0.005	< 0.005	< 0.005	< 0.005
P8	24/10/2011	3,0-4,0	< 0.005	< 0.005	< 0.005	< 0.005	< 0.005	< 0.005	< 0.005	< 0.005

Tabella 1: Risultati analitici sui campioni di terreno - Area nuovi serbatoi

PUNTO CAMPIONAMENTO	DATA	PROFONDITA'	CLOROMETANO	DICLOROMETANO	TRICLOROMETANO	CLORURO DI VINILE	1,2 DICLOROETANO	1,1 DICLOROETILENE	TRICLOROETILENE	TETRACLOROETILENE
		m	mg/kg s.s.	mg/kg s.s.	mg/kg s.s.	mg/kg s.s.	mg/kg s.s.	mg/kg s.s.	mg/kg s.s.	mg/kg s.s.
CSC D.Lgs.152/06 Parte Quarta, Titolo V, Colonna B, Tabella 1, Allegato 5, Siti ad uso COMMERCIALE / INDUSTRIALE			**5**	**5**	**5**	**0,1**	**5**	**1**	**10**	**20**
P8	24/10/2011	4,1-5,0	< 0.005	< 0.005	< 0.005	< 0.005	< 0.005	< 0.005	< 0.005	< 0.005
P9	24/02/2011	0,1-1,0	< 0.005	< 0.005	< 0.005	< 0.005	< 0.005	< 0.005	< 0.005	< 0.005
P9	30/03/2011	1,0-2,0	< 0.005	< 0.005	< 0.005	< 0.005	< 0.005	< 0.005	< 0.005	< 0.005
P9	30/03/2011	2,0-3,0	< 0.005	< 0.005	< 0.005	< 0.005	< 0.005	< 0.005	< 0.005	< 0.005
P9	30/03/2011	3,0-4,0	< 0.005	< 0.005	< 0.005	< 0.005	< 0.005	< 0.005	< 0.005	< 0.005
P9	30/03/2011	4,0-5,0	< 0.005	< 0.005	< 0.005	< 0.005	< 0.005	< 0.005	< 0.005	< 0.005
P10	24/02/2011	0,1-1,0	< 0.005	< 0.005	< 0.005	< 0.005	< 0.005	< 0.005	< 0.005	< 0.005
P10	31/03/2011	1,0-2,0	< 0.005	< 0.005	< 0.005	< 0.005	< 0.005	< 0.005	< 0.005	< 0.005
P10	31/03/2011	2,0-2,5	< 0.005	< 0.005	< 0.005	< 0.005	< 0.005	< 0.005	< 0.005	< 0.005
P10	31/03/2011	2,5-3,0	< 0.005	< 0.005	< 0.005	< 0.005	< 0.005	< 0.005	< 0.005	< 0.005
P10	31/03/2011	3,0-4,0	< 0.005	< 0.005	< 0.005	< 0.005	< 0.005	< 0.005	< 0.005	< 0.005
P11	28/02/2011	0,1-1,0	< 0.005	< 0.005	< 0.005	< 0.005	< 0.005	< 0.005	< 0.005	< 0.005
P11	16/03/2011	1,0-2,0	< 0.005	< 0.005	< 0.005	< 0.005	< 0.005	< 0.005	< 0.005	< 0.005
P11	16/03/2011	2,0-3,0	< 0.005	< 0.005	< 0.005	< 0.005	< 0.005	< 0.005	< 0.005	< 0.005
P11	16/03/2011	3,0-4,0	< 0.005	< 0.005	< 0.005	< 0.005	< 0.005	< 0.005	< 0.005	< 0.005
P11	16/03/2011	4,0-5,0	< 0.005	< 0.005	< 0.005	< 0.005	< 0.005	< 0.005	< 0.005	< 0.005
P11	16/03/2011	5,0-6,0	< 0.005	< 0.005	< 0.005	< 0.005	< 0.005	< 0.005	< 0.005	< 0.005
P12	24/02/2011	0,1-1,0	< 0.005	< 0.005	< 0.005	< 0.005	< 0.005	< 0.005	< 0.005	< 0.005
P12	31/03/2011	1,5-2,5	< 0.005	< 0.005	< 0.005	< 0.005	< 0.005	< 0.005	< 0.005	< 0.005
P12	31/03/2011	2,5-3,6	< 0.005	< 0.005	< 0.005	< 0.005	< 0.005	< 0.005	< 0.005	< 0.005
P12	31/03/2011	3,6-4,6	< 0.005	< 0.005	< 0.005	< 0.005	< 0.005	< 0.005	< 0.005	< 0.005
P13	25/02/2011	0,1-1,0	< 0.005	< 0.005	< 0.005	< 0.005	< 0.005	< 0.005	< 0.005	< 0.005
P13	21/03/2011	1,0-2,0	< 0.005	< 0.005	< 0.005	< 0.005	< 0.005	< 0.005	< 0.005	< 0.005
P13	21/03/2011	2,0-3,0	< 0.005	< 0.005	< 0.005	< 0.005	< 0.005	< 0.005	< 0.005	< 0.005
P13	21/03/2011	3,0-4,0	< 0.005	< 0.005	< 0.005	< 0.005	< 0.005	< 0.005	< 0.005	< 0.005
P13	21/03/2011	4,0-5,0	< 0.005	< 0.005	< 0.005	< 0.005	< 0.005	< 0.005	< 0.005	< 0.005
P13	21/03/2011	5,0-6,0	< 0.005	< 0.005	< 0.005	< 0.005	< 0.005	< 0.005	< 0.005	< 0.005
P14	07/03/2011	0,0-1,0	< 0.005	< 0.005	< 0.005	< 0.005	< 0.005	< 0.005	< 0.005	< 0.005
P14	07/04/2011	1,0-2,0	< 0.005	< 0.005	< 0.005	< 0.005	< 0.005	< 0.005	< 0.005	< 0.005
P14	07/04/2011	2,0-2,6	< 0.005	< 0.005	< 0.005	< 0.005	< 0.005	< 0.005	< 0.005	< 0.005
P14	07/04/2011	2,6-3,6	< 0.005	< 0.005	< 0.005	< 0.005	< 0.005	< 0.005	< 0.005	< 0.005
P15	02/03/2011	0,0-1,0	< 0.005	< 0.005	< 0.005	< 0.005	< 0.005	< 0.005	< 0.005	< 0.005
P15	04/04/2011	1,0-2,0	< 0.005	< 0.005	< 0.005	< 0.005	< 0.005	< 0.005	< 0.005	< 0.005
P15	04/04/2011	2,0-3,0	< 0.005	< 0.005	< 0.005	< 0.005	< 0.005	< 0.005	< 0.005	< 0.005
P15	04/04/2011	3,0-4,0	< 0.005	< 0.005	< 0.005	< 0.005	< 0.005	< 0.005	< 0.005	< 0.005
P15	04/04/2011	4,0-5,0	< 0.005	< 0.005	< 0.005	< 0.005	< 0.005	< 0.005	< 0.005	< 0.005
P16	25/02/2011	0,1-1,0	< 0.005	< 0.005	< 0.005	< 0.005	< 0.005	< 0.005	< 0.005	< 0.005
P16	25/03/2011	1,0-2,0	< 0.005	< 0.005	< 0.005	< 0.005	< 0.005	< 0.005	< 0.005	< 0.005
P16	25/03/2011	2,0-3,0	< 0.005	< 0.005	< 0.005	< 0.005	< 0.005	< 0.005	< 0.005	< 0.005
P16	25/03/2011	3,0-4,0	< 0.005	< 0.005	< 0.005	< 0.005	< 0.005	< 0.005	< 0.005	< 0.005
P16	25/03/2011	4,0-5,0	< 0.005	< 0.005	< 0.005	< 0.005	< 0.005	< 0.005	< 0.005	< 0.005
P17	28/02/2011	0,1-1,0	< 0.005	< 0.005	< 0.005	< 0.005	< 0.005	< 0.005	< 0.005	< 0.005
P17	23/03/2011	1,0-2,0	< 0.005	< 0.005	< 0.005	< 0.005	< 0.005	< 0.005	< 0.005	< 0.005
P17	23/03/2011	2,0-3,0	< 0.005	< 0.005	< 0.005	< 0.005	< 0.005	< 0.005	< 0.005	< 0.005
P17	23/03/2011	3,0-4,0	< 0.005	< 0.005	< 0.005	< 0.005	< 0.005	< 0.005	< 0.005	< 0.005
P17	23/03/2011	4,0-5,0	< 0.005	< 0.005	< 0.005	< 0.005	< 0.005	< 0.005	< 0.005	< 0.005
S1	23/02/2011	0,1-1,0	< 0.005	< 0.005	< 0.005	< 0.005	< 0.005	< 0.005	< 0.005	< 0.005
S1	28/02/2011	1,0-2,0	< 0.005	< 0.005	< 0.005	< 0.005	< 0.005	< 0.005	< 0.005	< 0.005
S1	28/02/2011	2,0-3,0	< 0.005	< 0.005	< 0.005	< 0.005	< 0.005	< 0.005	< 0.005	< 0.005

Tabella 1: Risultati analitici sui campioni di terreno - Area nuovi serbatoi

PUNTO CAMPIONAMENTO	DATA	PROFONDITA'	CLOROMETANO	DICLOROMETANO	TRICLOROMETANO	CLORURO DI VINILE	1,2 DICLOROETANO	1,1 DICLOROETILENE	TRICLOROETILENE	TETRACLOROETILENE
		m	mg/kg s.s.	mg/kg s.s.	mg/kg s.s.	mg/kg s.s.	mg/kg s.s.	mg/kg s.s.	mg/kg s.s.	mg/kg s.s.
CSC D.Lgs.152/06 Parte Quarta, Titolo V, Colonna B, Tabella 1, Allegato 5, Siti ad uso COMMERCIALE / INDUSTRIALE			**5**	**5**	**5**	**0,1**	**5**	**1**	**10**	**20**
S1	28/02/2011	3,0-4,0	< 0.005	< 0.005	< 0.005	< 0.005	< 0.005	< 0.005	< 0.005	< 0.005
S1	28/02/2011	4,0-5,0	< 0.005	< 0.005	< 0.005	< 0.005	< 0.005	< 0.005	< 0.005	< 0.005
S2	22/02/2011	0,1-1,0	< 0.005	< 0.005	< 0.005	< 0.005	< 0.005	< 0.005	< 0.005	< 0.005
S2	28/02/2011	1,0-2,0	< 0.005	< 0.005	< 0.005	< 0.005	< 0.005	< 0.005	< 0.005	< 0.005
S2	28/02/2011	2,0-3,0	< 0.005	< 0.005	< 0.005	< 0.005	< 0.005	< 0.005	< 0.005	< 0.005
S2	28/02/2011	3,0-4,0	< 0.005	< 0.005	< 0.005	< 0.005	< 0.005	< 0.005	< 0.005	< 0.005
S2	28/02/2011	4,0-4,5	< 0.005	< 0.005	< 0.005	< 0.005	< 0.005	< 0.005	< 0.005	< 0.005
S2	28/02/2011	4,5-5,0	< 0.005	< 0.005	< 0.005	< 0.005	< 0.005	< 0.005	< 0.005	< 0.005
S3	22/02/2011	0,1-1,0	< 0.005	< 0.005	< 0.005	< 0.005	< 0.005	< 0.005	< 0.005	< 0.005
S3	28/02/2011	1,0-2,0	< 0.005	< 0.005	< 0.005	< 0.005	< 0.005	< 0.005	< 0.005	< 0.005
S3	28/02/2011	2,0-3,0	< 0.005	< 0.005	< 0.005	< 0.005	< 0.005	< 0.005	< 0.005	< 0.005
S3	28/02/2011	3,0-4,0	< 0.005	< 0.005	< 0.005	< 0.005	< 0.005	< 0.005	< 0.005	< 0.005
S3	28/02/2011	4,0-5,0	< 0.005	< 0.005	< 0.005	< 0.005	< 0.005	< 0.005	< 0.005	< 0.005
S4	22/02/2011	0,1-1,0	< 0.005	< 0.005	< 0.005	< 0.005	< 0.005	< 0.005	< 0.005	< 0.005
S4	02/03/2011	1,0-2,0	< 0.005	< 0.005	< 0.005	< 0.005	< 0.005	< 0.005	< 0.005	< 0.005
S4	02/03/2011	2,0-3,0	< 0.005	< 0.005	< 0.005	< 0.005	< 0.005	< 0.005	< 0.005	< 0.005
S4	02/03/2011	3,0-4,0	< 0.005	< 0.005	< 0.005	< 0.005	< 0.005	< 0.005	< 0.005	< 0.005
S4	02/03/2011	4,0-5,0	< 0.005	< 0.005	< 0.005	< 0.005	< 0.005	< 0.005	< 0.005	< 0.005
S4	02/03/2011	5,0-6,0	< 0.005	< 0.005	< 0.005	< 0.005	< 0.005	< 0.005	< 0.005	< 0.005
S5	21/02/2011	0,1-0,5	< 0.005	< 0.005	< 0.005	< 0.005	< 0.005	< 0.005	< 0.005	< 0.005
S5	02/03/2011	1,0-2,0	< 0.005	< 0.005	< 0.005	< 0.005	< 0.005	< 0.005	< 0.005	< 0.005
S5	02/03/2011	2,0-3,0	< 0.005	< 0.005	< 0.005	< 0.005	< 0.005	< 0.005	< 0.005	< 0.005
S5	02/03/2011	3,0-4,0	< 0.005	< 0.005	< 0.005	< 0.005	< 0.005	< 0.005	< 0.005	< 0.005
S5	02/03/2011	4,0-5,0	< 0.005	< 0.005	< 0.005	< 0.005	< 0.005	< 0.005	< 0.005	< 0.005
S7	28/02/2011	0,1-1,0	< 0.005	< 0.005	< 0.005	< 0.005	< 0.005	< 0.005	< 0.005	< 0.005
S7	07/03/2011	1,0-2,0	< 0.005	< 0.005	< 0.005	< 0.005	< 0.005	< 0.005	< 0.005	< 0.005
S7	07/03/2011	2,0-3,0	< 0.005	< 0.005	< 0.005	< 0.005	< 0.005	< 0.005	< 0.005	< 0.005
S7	07/03/2011	3,0-4,0	< 0.005	< 0.005	< 0.005	< 0.005	< 0.005	< 0.005	< 0.005	< 0.005
S7	07/03/2011	4,0-5,0	< 0.005	< 0.005	< 0.005	< 0.005	< 0.005	< 0.005	< 0.005	< 0.005
S8	03/03/2011	0,0-1,0	< 0.005	< 0.005	< 0.005	< 0.005	< 0.005	< 0.005	< 0.005	< 0.005
S8	07/03/2011	1,0-2,0	< 0.005	< 0.005	< 0.005	< 0.005	< 0.005	< 0.005	< 0.005	< 0.005
S8	07/03/2011	2,0-3,0	< 0.005	< 0.005	< 0.005	< 0.005	< 0.005	< 0.005	< 0.005	< 0.005
S8	07/03/2011	3,0-4,0	< 0.005	< 0.005	< 0.005	< 0.005	< 0.005	< 0.005	< 0.005	< 0.005
S8	07/03/2011	4,0-5,0	< 0.005	< 0.005	< 0.005	< 0.005	< 0.005	< 0.005	< 0.005	< 0.005
S9	03/03/2011	0,0-1,0	< 0.005	< 0.005	< 0.005	< 0.005	< 0.005	< 0.005	< 0.005	< 0.005
S9	07/03/2011	1,0-2,0	< 0.005	< 0.005	< 0.005	< 0.005	< 0.005	< 0.005	< 0.005	< 0.005
S9	07/03/2011	2,0-3,0	< 0.005	< 0.005	< 0.005	< 0.005	< 0.005	< 0.005	< 0.005	< 0.005
S9	07/03/2011	3,0-4,0	< 0.005	< 0.005	< 0.005	< 0.005	< 0.005	< 0.005	< 0.005	< 0.005
S9	07/03/2011	4,0-5,0	< 0.005	< 0.005	< 0.005	< 0.005	< 0.005	< 0.005	< 0.005	< 0.005
S10	03/03/2011	0,0-1,0	< 0.005	< 0.005	< 0.005	< 0.005	< 0.005	< 0.005	< 0.005	< 0.005
S10	07/03/2011	1,0-2,0	< 0.005	< 0.005	< 0.005	< 0.005	< 0.005	< 0.005	< 0.005	< 0.005
S10	07/03/2011	2,0-3,0	< 0.005	< 0.005	< 0.005	< 0.005	< 0.005	< 0.005	< 0.005	< 0.005
S10	07/03/2011	3,0-4,0	< 0.005	< 0.005	< 0.005	< 0.005	< 0.005	< 0.005	< 0.005	< 0.005
S10	07/03/2011	4,0-4,5	< 0.005	< 0.005	< 0.005	< 0.005	< 0.005	< 0.005	< 0.005	< 0.005
S10	07/03/2011	4,5-5,0	< 0.005	< 0.005	< 0.005	< 0.005	< 0.005	< 0.005	< 0.005	< 0.005
S11	03/03/2011	0,0-1,0	< 0.005	< 0.005	< 0.005	<0.005	< 0.005	< 0.005	< 0.005	< 0.005
S11	07/03/2011	1,0-2,0	< 0.005	< 0.005	< 0.005	< 0.005	< 0.005	< 0.005	< 0.005	< 0.005
S11	07/03/2011	2,0-3,0	< 0.005	< 0.005	< 0.005	< 0.005	< 0.005	< 0.005	< 0.005	< 0.005
S11	07/03/2011	3,0-4,0	< 0.005	< 0.005	< 0.005	< 0.005	< 0.005	< 0.005	< 0.005	< 0.005

Tabella 1: Risultati analitici sui campioni di terreno - Area nuovi serbatoi

PUNTO CAMPIONAMENTO	DATA	PROFONDITA'	CLOROMETANO	DICLOROMETANO	TRICLOROMETANO	CLORURO DI VINILE	1,2 DICLOROETANO	1,1 DICLOROETILENE	TRICLOROETILENE	TETRACLOROETILENE
		m	mg/kg s.s.	mg/kg s.s.	mg/kg s.s.	mg/kg s.s.	mg/kg s.s.	mg/kg s.s.	mg/kg s.s.	mg/kg s.s.
CSC D.Lgs.152/06 Parte Quarta, Titolo V, Colonna B, Tabella 1, Allegato 5, Siti ad uso COMMERCIALE / INDUSTRIALE			**5**	**5**	**5**	**0,1**	**5**	**1**	**10**	**20**
S11	07/03/2011	4,0-5,0	< 0.005	< 0.005	< 0.005	< 0.005	< 0.005	< 0.005	< 0.005	< 0.005
S12	21/02/2011	0,1-1,0	< 0.005	< 0.005	< 0.005	< 0.005	< 0.005	< 0.005	< 0.005	< 0.005
S12	02/03/2011	1,0-2,0	< 0.005	< 0.005	< 0.005	< 0.005	< 0.005	< 0.005	< 0.005	< 0.005
S12	02/03/2011	2,0-3,0	< 0.005	< 0.005	< 0.005	< 0.005	< 0.005	< 0.005	< 0.005	< 0.005
S12	02/03/2011	3,0-4,0	< 0.005	< 0.005	< 0.005	< 0.005	< 0.005	< 0.005	< 0.005	< 0.005
S12	02/03/2011	4,0-5,0	< 0.005	< 0.005	< 0.005	< 0.005	< 0.005	< 0.005	< 0.005	< 0.005
S12	02/03/2011	5,0-6,0	< 0.005	< 0.005	< 0.005	< 0.005	< 0.005	< 0.005	< 0.005	< 0.005
S13	21/02/2011	0,1-0,8	< 0.005	< 0.005	< 0.005	< 0.005	< 0.005	< 0.005	< 0.005	< 0.005
S13	02/03/2011	1,0-2,0	< 0.005	< 0.005	< 0.005	< 0.005	< 0.005	< 0.005	< 0.005	< 0.005
S13	02/03/2011	2,0-3,0	< 0.005	< 0.005	< 0.005	< 0.005	< 0.005	< 0.005	< 0.005	< 0.005
S13	02/03/2011	3,0-4,0	< 0.005	< 0.005	< 0.005	< 0.005	< 0.005	< 0.005	< 0.005	< 0.005
S13	02/03/2011	4,0-5,0	< 0.005	< 0.005	< 0.005	< 0.005	< 0.005	< 0.005	< 0.005	< 0.005
S14	23/02/2011	0,1-1,0	< 0.005	< 0.005	< 0.005	< 0.005	< 0.005	< 0.005	< 0.005	< 0.005
S14	07/03/2011	1,0-2,0	< 0.005	< 0.005	< 0.005	< 0.005	< 0.005	< 0.005	< 0.005	< 0.005
S14	07/03/2011	2,0-3,0	< 0.005	< 0.005	< 0.005	< 0.005	< 0.005	< 0.005	< 0.005	< 0.005
S14	07/03/2011	3,0-4,0	< 0.005	< 0.005	< 0.005	< 0.005	< 0.005	< 0.005	< 0.005	< 0.005
S14	07/03/2011	4,0-5,0	< 0.005	< 0.005	< 0.005	< 0.005	< 0.005	< 0.005	< 0.005	< 0.005
S14	07/03/2011	5,0-6,0	< 0.005	< 0.005	< 0.005	< 0.005	< 0.005	< 0.005	< 0.005	< 0.005
S14	07/03/2011	6,0-7,0	< 0.005	< 0.005	< 0.005	< 0.005	< 0.005	< 0.005	< 0.005	< 0.005
S15	21/02/2011	0,1-1,0	< 0.005	< 0.005	< 0.005	< 0.005	< 0.005	< 0.005	< 0.005	< 0.005
S15	19/10/2011	0,0-1,0	< 0.005	< 0.005	< 0.005	< 0.005	< 0.005	< 0.005	< 0.005	< 0.005
S15	19/10/2011	1,0-2,0	< 0.005	< 0.005	< 0.005	< 0.005	< 0.005	< 0.005	< 0.005	< 0.005
S15	19/10/2011	2,0-3,0	< 0.005	< 0.005	< 0.005	< 0.005	< 0.005	< 0.005	< 0.005	< 0.005
S15	19/10/2011	3,5-4,5	< 0.005	< 0.005	< 0.005	< 0.005	< 0.005	< 0.005	< 0.005	< 0.005
S15	19/10/2011	5,0-6,0	< 0.005	< 0.005	< 0.005	< 0.005	< 0.005	< 0.005	< 0.005	< 0.005
S16	21/02/2011	0,1-1,0	< 0.005	< 0.005	< 0.005	< 0.005	< 0.005	< 0.005	< 0.005	< 0.005
S16	08/03/2011	1,0-2,0	< 0.005	< 0.005	< 0.005	< 0.005	< 0.005	< 0.005	< 0.005	< 0.005
S16	08/03/2011	2,0-3,0	< 0.005	< 0.005	< 0.005	< 0.005	< 0.005	< 0.005	< 0.005	< 0.005
S16	08/03/2011	3,0-4,0	< 0.005	< 0.005	< 0.005	< 0.005	< 0.005	< 0.005	< 0.005	< 0.005
S16	08/03/2011	4,0-5,0	< 0.005	< 0.005	< 0.005	< 0.005	< 0.005	< 0.005	< 0.005	< 0.005
S17	21/02/2011	0,1-1,0	< 0.005	< 0.005	< 0.005	< 0.005	< 0.005	< 0.005	< 0.005	< 0.005
S17	03/03/2011	1,0-2,0	< 0.005	< 0.005	< 0.005	< 0.005	< 0.005	< 0.005	< 0.005	< 0.005
S17	03/03/2011	2,0-3,0	< 0.005	< 0.005	< 0.005	< 0.005	< 0.005	< 0.005	< 0.005	< 0.005
S17	03/03/2011	3,0-4,0	< 0.005	< 0.005	< 0.005	< 0.005	< 0.005	< 0.005	< 0.005	< 0.005
S17	03/03/2011	4,0-5,0	< 0.005	< 0.005	< 0.005	< 0.005	< 0.005	< 0.005	< 0.005	< 0.005
S18	21/02/2011	0,1-1,0	< 0.005	< 0.005	< 0.005	< 0.005	< 0.005	< 0.005	< 0.005	< 0.005
S18	03/03/2011	1,0-2,0	< 0.005	< 0.005	< 0.005	< 0.005	< 0.005	< 0.005	< 0.005	< 0.005
S18	03/03/2011	2,0-3,0	< 0.005	< 0.005	< 0.005	< 0.005	< 0.005	< 0.005	< 0.005	< 0.005
S18	03/03/2011	3,0-4,0	< 0.005	< 0.005	< 0.005	< 0.005	< 0.005	< 0.005	< 0.005	< 0.005
S18	03/03/2011	4,0-5,0	< 0.005	< 0.005	< 0.005	< 0.005	< 0.005	< 0.005	< 0.005	< 0.005
S18	03/03/2011	5,0-6,0	< 0.005	< 0.005	< 0.005	< 0.005	< 0.005	< 0.005	< 0.005	< 0.005
S19	21/02/2011	0,1-1,0	< 0.005	< 0.005	< 0.005	< 0.005	< 0.005	< 0.005	< 0.005	< 0.005
S19	03/03/2011	1,0-2,0	< 0.005	< 0.005	< 0.005	< 0.005	< 0.005	< 0.005	< 0.005	< 0.005
S19	03/03/2011	2,0-3,0	< 0.005	< 0.005	< 0.005	< 0.005	< 0.005	< 0.005	< 0.005	< 0.005
S19	03/03/2011	3,0-4,0	< 0.005	< 0.005	< 0.005	< 0.005	< 0.005	< 0.005	< 0.005	< 0.005
S19	03/03/2011	4,0-5,0	< 0.005	< 0.005	< 0.005	< 0.005	< 0.005	< 0.005	< 0.005	< 0.005
S19	03/03/2011	5,0-6,0	< 0.005	< 0.005	< 0.005	< 0.005	< 0.005	< 0.005	< 0.005	< 0.005
S19	03/03/2011	6,0-7,0	< 0.005	< 0.005	< 0.005	< 0.005	< 0.005	< 0.005	< 0.005	< 0.005
S19	03/03/2011	7,0-8,0	< 0.005	< 0.005	< 0.005	< 0.005	< 0.005	< 0.005	< 0.005	< 0.005

Tabella 1: Risultati analitici sui campioni di terreno - Area nuovi serbatoi

PUNTO CAMPIONAMENTO	DATA	PROFONDITA'	CLOROMETANO	DICLOROMETANO	TRICLOROMETANO	CLORURO DI VINILE	1,2 DICLOROETANO	1,1 DICLOROETILENE	TRICLOROETILENE	TETRACLOROETILENE
		m	mg/kg s.s.	mg/kg s.s.	mg/kg s.s.	mg/kg s.s.	mg/kg s.s.	mg/kg s.s.	mg/kg s.s.	mg/kg s.s.
CSC D.Lgs.152/06 Parte Quarta, Titolo V, Colonna B, Tabella 1, Allegato 5, Siti ad uso COMMERCIALE / INDUSTRIALE			**5**	**5**	**5**	**0,1**	**5**	**1**	**10**	**20**
S19	03/03/2011	8,0-9,0	< 0.005	< 0.005	< 0.005	< 0.005	< 0.005	< 0.005	< 0.005	< 0.005
S19	03/03/2011	9,0-10,0	< 0.005	< 0.005	< 0.005	< 0.005	< 0.005	< 0.005	< 0.005	< 0.005
S20	28/02/2011	0,1-1,0	< 0.005	< 0.005	< 0.005	< 0.005	< 0.005	< 0.005	< 0.005	< 0.005
S20	08/03/2011	1,0-2,0	< 0.005	< 0.005	< 0.005	< 0.005	< 0.005	< 0.005	< 0.005	< 0.005
S20	08/03/2011	2,0-3,0	< 0.005	< 0.005	< 0.005	< 0.005	< 0.005	< 0.005	< 0.005	< 0.005
S20	08/03/2011	3,0-4,0	< 0.005	< 0.005	< 0.005	< 0.005	< 0.005	< 0.005	< 0.005	< 0.005
S20	08/03/2011	4,0-5,0	< 0.005	< 0.005	< 0.005	< 0.005	< 0.005	< 0.005	< 0.005	< 0.005
S20	08/03/2011	5,0-6,0	< 0.005	< 0.005	< 0.005	< 0.005	< 0.005	< 0.005	< 0.005	< 0.005
S20	08/03/2011	6,0-7,0	< 0.005	< 0.005	< 0.005	< 0.005	< 0.005	< 0.005	< 0.005	< 0.005
S20	08/03/2011	7,0-8,0	< 0.005	< 0.005	< 0.005	< 0.005	< 0.005	< 0.005	< 0.005	< 0.005
S20	08/03/2011	8,0-9,0	< 0.005	< 0.005	< 0.005	< 0.005	< 0.005	< 0.005	< 0.005	< 0.005
S21	21/02/2011	0,1-1,0	< 0.005	< 0.005	< 0.005	< 0.005	< 0.005	< 0.005	< 0.005	< 0.005
S21	08/03/2011	1,0-2,0	< 0.005	< 0.005	< 0.005	< 0.005	< 0.005	< 0.005	< 0.005	< 0.005
S21	08/03/2011	2,0-3,0	< 0.005	< 0.005	< 0.005	< 0.005	< 0.005	< 0.005	< 0.005	< 0.005
S21	08/03/2011	3,0-4,0	< 0.005	< 0.005	< 0.005	< 0.005	< 0.005	< 0.005	< 0.005	< 0.005
S21	08/03/2011	4,0-5,0	< 0.005	< 0.005	< 0.005	< 0.005	< 0.005	< 0.005	< 0.005	< 0.005
S22	22/02/2011	0,1-1,0	< 0.005	< 0.005	< 0.005	< 0.005	< 0.005	< 0.005	< 0.005	< 0.005
S22	10/03/2011	1,0-2,0	< 0.005	< 0.005	< 0.005	< 0.005	< 0.005	< 0.005	< 0.005	< 0.005
S22	10/03/2011	2,0-3,0	< 0.005	< 0.005	< 0.005	< 0.005	< 0.005	< 0.005	< 0.005	< 0.005
S22	10/03/2011	3,0-4,0	< 0.005	< 0.005	< 0.005	< 0.005	< 0.005	< 0.005	< 0.005	< 0.005
S22	10/03/2011	4,0-5,0	< 0.005	< 0.005	< 0.005	< 0.005	< 0.005	< 0.005	< 0.005	< 0.005
S23	22/02/2011	0,1-1,0	< 0.005	< 0.005	< 0.005	< 0.005	< 0.005	< 0.005	< 0.005	< 0.005
S23	18/10/2011	0,0-1,0	< 0.005	< 0.005	< 0.005	< 0.005	< 0.005	< 0.005	< 0.005	< 0.005
S23	18/10/2011	1,0-2,0	< 0.005	< 0.005	< 0.005	< 0.005	< 0.005	< 0.005	< 0.005	< 0.005
S23	18/10/2011	2,0-3,0	< 0.005	< 0.005	< 0.005	< 0.005	< 0.005	< 0.005	< 0.005	< 0.005
S23	18/10/2011	3,0-3,5	< 0.005	< 0.005	< 0.005	< 0.005	< 0.005	< 0.005	< 0.005	< 0.005
S23	18/10/2011	4,0-5,0	< 0.005	< 0.005	< 0.005	< 0.005	< 0.005	< 0.005	< 0.005	< 0.005
S24	22/02/2011	0,1-1,0	< 0.005	< 0.005	< 0.005	< 0.005	< 0.005	< 0.005	< 0.005	< 0.005
S24	10/03/2011	1,0-2,0	< 0.005	< 0.005	< 0.005	< 0.005	< 0.005	< 0.005	< 0.005	< 0.005
S24	10/03/2011	2,0-3,0	< 0.005	< 0.005	< 0.005	< 0.005	< 0.005	< 0.005	< 0.005	< 0.005
S24	10/03/2011	3,0-4,0	< 0.005	< 0.005	< 0.005	< 0.005	< 0.005	< 0.005	< 0.005	< 0.005
S24	10/03/2011	4,0-5,0	< 0.005	< 0.005	< 0.005	< 0.005	< 0.005	< 0.005	< 0.005	< 0.005
S25	22/02/2011	0,1-1,0	< 0.005	< 0.005	< 0.005	< 0.005	< 0.005	< 0.005	< 0.005	< 0.005
S25	09/03/2011	1,0-2,0	< 0.005	< 0.005	< 0.005	< 0.005	< 0.005	< 0.005	< 0.005	< 0.005
S25	09/03/2011	2,0-3,0	< 0.005	< 0.005	< 0.005	< 0.005	< 0.005	< 0.005	< 0.005	< 0.005
S25	09/03/2011	3,0-4,0	< 0.005	< 0.005	< 0.005	< 0.005	< 0.005	< 0.005	< 0.005	< 0.005
S25	09/03/2011	4,0-5,0	< 0.005	< 0.005	< 0.005	< 0.005	< 0.005	< 0.005	< 0.005	< 0.005
S25	09/03/2011	5,0-6,0	< 0.005	< 0.005	< 0.005	< 0.005	< 0.005	< 0.005	< 0.005	< 0.005
S25	09/03/2011	6,0-7,0	< 0.005	< 0.005	< 0.005	< 0.005	< 0.005	< 0.005	< 0.005	< 0.005
S25	09/03/2011	7,0-8,0	< 0.005	< 0.005	< 0.005	< 0.005	< 0.005	< 0.005	< 0.005	< 0.005
S25	09/03/2011	8,0-9,0	< 0.005	< 0.005	< 0.005	< 0.005	< 0.005	< 0.005	< 0.005	< 0.005
S25	09/03/2011	9,0-10,0	< 0.005	< 0.005	< 0.005	< 0.005	< 0.005	< 0.005	< 0.005	< 0.005
S26	21/02/2011	0,1-1,0	< 0.005	< 0.005	< 0.005	< 0.005	< 0.005	< 0.005	< 0.005	< 0.005
S26	10/03/2011	1,0-2,0	< 0.005	< 0.005	< 0.005	< 0.005	< 0.005	< 0.005	< 0.005	< 0.005
S26	10/03/2011	2,0-3,0	< 0.005	< 0.005	< 0.005	< 0.005	< 0.005	< 0.005	< 0.005	< 0.005
S26	10/03/2011	3,0-4,0	< 0.005	< 0.005	< 0.005	< 0.005	< 0.005	< 0.005	< 0.005	< 0.005
S26	10/03/2011	4,0-5,0	< 0.005	< 0.005	< 0.005	< 0.005	< 0.005	< 0.005	< 0.005	< 0.005
S26	10/03/2011	5,0-6,0	< 0.005	< 0.005	< 0.005	< 0.005	< 0.005	< 0.005	< 0.005	< 0.005
S26	10/03/2011	6,0-7,0	< 0.005	< 0.005	< 0.005	< 0.005	< 0.005	< 0.005	< 0.005	< 0.005

Tabella 1: Risultati analitici sui campioni di terreno - Area nuovi serbatoi

PUNTO CAMPIONAMENTO	DATA	PROFONDITA'	CLOROMETANO	DICLOROMETANO	TRICLOROMETANO	CLORURO DI VINILE	1,2 DICLOROETANO	1,1 DICLOROETILENE	TRICLOROETILENE	TETRACLOROETILENE
		m	mg/kg s.s.	mg/kg s.s.	mg/kg s.s.	mg/kg s.s.	mg/kg s.s.	mg/kg s.s.	mg/kg s.s.	mg/kg s.s.
CSC D.Lgs.152/06 Parte Quarta, Titolo V, Colonna B, Tabella 1, Allegato 5, Siti ad uso COMMERCIALE / INDUSTRIALE			**5**	**5**	**5**	**0,1**	**5**	**1**	**10**	**20**
S26	10/03/2011	7,0-8,0	< 0.005	< 0.005	< 0.005	< 0.005	< 0.005	< 0.005	< 0.005	< 0.005
S27	22/02/2011	0,1-1,0	< 0.005	< 0.005	< 0.005	< 0.005	< 0.005	< 0.005	< 0.005	< 0.005
S27	10/03/2011	1,0-2,0	< 0.005	< 0.005	< 0.005	< 0.005	< 0.005	< 0.005	< 0.005	< 0.005
S27	10/03/2011	2,0-3,0	< 0.005	< 0.005	< 0.005	< 0.005	< 0.005	< 0.005	< 0.005	< 0.005
S27	10/03/2011	3,0-4,0	< 0.005	< 0.005	< 0.005	< 0.005	< 0.005	< 0.005	< 0.005	< 0.005
S27	10/03/2011	4,0-5,0	< 0.005	< 0.005	< 0.005	< 0.005	< 0.005	< 0.005	< 0.005	< 0.005
S27	10/03/2011	5,0-6,0	< 0.005	< 0.005	< 0.005	< 0.005	< 0.005	< 0.005	< 0.005	< 0.005
S27	10/03/2011	6,0-7,0	< 0.005	< 0.005	< 0.005	< 0.005	< 0.005	< 0.005	< 0.005	< 0.005
S27	10/03/2011	7,0-8,0	< 0.005	< 0.005	< 0.005	< 0.005	< 0.005	< 0.005	< 0.005	< 0.005
S27	10/03/2011	8,0-9,0	< 0.005	< 0.005	< 0.005	< 0.005	< 0.005	< 0.005	< 0.005	< 0.005
S27	10/03/2011	9,0-10,0	< 0.005	< 0.005	< 0.005	< 0.005	< 0.005	< 0.005	< 0.005	< 0.005
S28	24/02/2011	0,1-1,0	< 0.005	< 0.005	< 0.005	< 0.005	< 0.005	< 0.005	< 0.005	< 0.005
S28	15/03/2011	1,0-2,0	< 0.005	< 0.005	< 0.005	< 0.005	< 0.005	< 0.005	< 0.005	< 0.005
S28	15/03/2011	2,0-3,0	< 0.005	< 0.005	< 0.005	< 0.005	< 0.005	< 0.005	< 0.005	< 0.005
S28	15/03/2011	3,0-4,0	< 0.005	< 0.005	< 0.005	< 0.005	< 0.005	< 0.005	< 0.005	< 0.005
S28	15/03/2011	4,0-5,0	< 0.005	< 0.005	< 0.005	< 0.005	< 0.005	< 0.005	< 0.005	< 0.005
S28	15/03/2011	5,0-6,0	< 0.005	< 0.005	< 0.005	< 0.005	< 0.005	< 0.005	< 0.005	< 0.005
S29	25/02/2011	0,1-1,0	< 0.005	< 0.005	< 0.005	< 0.005	< 0.005	< 0.005	< 0.005	< 0.005
S29	14/03/2011	1,0-2,0	< 0.005	< 0.005	< 0.005	< 0.005	< 0.005	< 0.005	< 0.005	< 0.005
S29	14/03/2011	2,0-3,0	< 0.005	< 0.005	< 0.005	< 0.005	< 0.005	< 0.005	< 0.005	< 0.005
S29	14/03/2011	3,0-4,0	< 0.005	< 0.005	< 0.005	< 0.005	< 0.005	< 0.005	< 0.005	< 0.005
S29	14/03/2011	4,0-5,0	< 0.005	< 0.005	< 0.005	< 0.005	< 0.005	< 0.005	< 0.005	< 0.005
S29	14/03/2011	5,0-6,0	< 0.005	< 0.005	< 0.005	0,005	< 0.005	< 0.005	< 0.005	< 0.005
S30	28/02/2011	0,1-1,0	< 0.005	< 0.005	< 0.005	< 0.005	< 0.005	< 0.005	< 0.005	< 0.005
S30	14/03/2011	1,0-2,0	< 0.005	< 0.005	< 0.005	< 0.005	< 0.005	< 0.005	< 0.005	< 0.005
S30	14/03/2011	2,0-3,0	< 0.005	< 0.005	< 0.005	< 0.005	< 0.005	< 0.005	< 0.005	< 0.005
S30	14/03/2011	3,0-4,0	< 0.005	< 0.005	< 0.005	< 0.005	< 0.005	< 0.005	< 0.005	< 0.005
S30	14/03/2011	4,0-5,0	< 0.005	< 0.005	< 0.005	< 0.005	< 0.005	< 0.005	< 0.005	< 0.005
S30	14/03/2011	5,0-6,0	< 0.005	< 0.005	< 0.005	< 0.005	< 0.005	< 0.005	< 0.005	< 0.005
S30	14/03/2011	6,0-7,0	< 0.005	< 0.005	< 0.005	< 0.005	< 0.005	< 0.005	< 0.005	< 0.005
S30	14/03/2011	7,0-8,0	< 0.005	< 0.005	< 0.005	< 0.005	< 0.005	< 0.005	< 0.005	< 0.005
S31	23/02/2011	0,1-1,0	< 0.005	< 0.005	< 0.005	< 0.005	< 0.005	< 0.005	< 0.005	< 0.005
S31	29/03/2011	1,0-2,0	< 0.005	< 0.005	< 0.005	< 0.005	< 0.005	< 0.005	< 0.005	< 0.005
S31	29/03/2011	2,0-3,0	< 0.005	< 0.005	< 0.005	< 0.005	< 0.005	< 0.005	< 0.005	< 0.005
S31	29/03/2011	3,0-4,0	< 0.005	< 0.005	< 0.005	< 0.005	< 0.005	< 0.005	< 0.005	< 0.005
S31	29/03/2011	4,0-5,0	< 0.005	< 0.005	< 0.005	< 0.005	< 0.005	< 0.005	< 0.005	< 0.005
S31	29/03/2011	5,0-6,0	< 0.005	< 0.005	< 0.005	< 0.005	< 0.005	< 0.005	< 0.005	< 0.005
S32	23/02/2011	0,1-1,0	< 0.005	< 0.005	< 0.005	< 0.005	< 0.005	< 0.005	< 0.005	< 0.005
S32	29/03/2011	1,0-2,0	< 0.005	< 0.005	< 0.005	< 0.005	< 0.005	< 0.005	< 0.005	< 0.005
S32	29/03/2011	2,0-3,0	< 0.005	< 0.005	< 0.005	< 0.005	< 0.005	< 0.005	< 0.005	< 0.005
S32	29/03/2011	3,0-4,0	< 0.005	< 0.005	< 0.005	< 0.005	< 0.005	< 0.005	< 0.005	< 0.005
S32	29/03/2011	4,0-4,6	< 0.005	< 0.005	< 0.005	< 0.005	< 0.005	< 0.005	< 0.005	< 0.005
S32	29/03/2011	4,6-5,0	< 0.005	< 0.005	< 0.005	< 0.005	< 0.005	< 0.005	< 0.005	< 0.005
S32	29/03/2011	5,0-6,0	< 0.005	< 0.005	< 0.005	< 0.005	< 0.005	< 0.005	< 0.005	< 0.005
S33	23/02/2011	0,1-1,0	< 0.005	< 0.005	< 0.005	< 0.005	< 0.005	< 0.005	< 0.005	< 0.005
S33	28/03/2011	1,0-2,0	< 0.005	< 0.005	< 0.005	< 0.005	< 0.005	< 0.005	< 0.005	< 0.005
S33	28/03/2011	2,0-3,0	< 0.005	< 0.005	< 0.005	< 0.005	< 0.005	< 0.005	< 0.005	< 0.005
S33	28/03/2011	3,0-4,0	< 0.005	< 0.005	< 0.005	< 0.005	< 0.005	< 0.005	< 0.005	< 0.005
S33	28/03/2011	4,0-5,0	< 0.005	< 0.005	< 0.005	< 0.005	< 0.005	< 0.005	< 0.005	< 0.005

Tabella 1: Risultati analitici sui campioni di terreno - Area nuovi serbatoi

PUNTO CAMPIONAMENTO	DATA	PROFONDITA'	CLOROMETANO	DICLOROMETANO	TRICLOROMETANO	CLORURO DI VINILE	1,2 DICLOROETANO	1,1 DICLOROETILENE	TRICLOROETILENE	TETRACLOROETILENE
		m	mg/kg s.s.	mg/kg s.s.	mg/kg s.s.	mg/kg s.s.	mg/kg s.s.	mg/kg s.s.	mg/kg s.s.	mg/kg s.s.
CSC D.Lgs.152/06 Parte Quarta, Titolo V, Colonna B, Tabella 1, Allegato 5, Siti ad uso COMMERCIALE / INDUSTRIALE			**5**	**5**	**5**	**0,1**	**5**	**1**	**10**	**20**
S33	28/03/2011	5,0-6,0	< 0.005	< 0.005	< 0.005	< 0.005	< 0.005	< 0.005	< 0.005	< 0.005
S34	28/02/2011	0,1-1,0	< 0.005	< 0.005	< 0.005	< 0.005	< 0.005	< 0.005	< 0.005	< 0.005
S34	25/03/2011	1,0-2,0	< 0.005	< 0.005	< 0.005	< 0.005	< 0.005	< 0.005	< 0.005	< 0.005
S34	25/03/2011	2,0-3,0	< 0.005	< 0.005	< 0.005	< 0.005	< 0.005	< 0.005	< 0.005	< 0.005
S34	25/03/2011	3,0-4,0	< 0.005	< 0.005	< 0.005	< 0.005	< 0.005	< 0.005	< 0.005	< 0.005
S34	25/03/2011	4,0-4,2	< 0.005	< 0.005	< 0.005	< 0.005	< 0.005	< 0.005	< 0.005	< 0.005
S34	25/03/2011	4,2-5,0	< 0.005	< 0.005	< 0.005	< 0.005	< 0.005	< 0.005	< 0.005	< 0.005
S34	25/03/2011	5,0-6,0	< 0.005	< 0.005	< 0.005	< 0.005	< 0.005	< 0.005	< 0.005	< 0.005
S35	23/02/2011	0,1-1,0	< 0.005	< 0.005	< 0.005	< 0.005	< 0.005	< 0.005	< 0.005	< 0.005
S35	25/03/2011	1,0-2,0	< 0.005	< 0.005	< 0.005	< 0.005	< 0.005	< 0.005	< 0.005	< 0.005
S35	25/03/2011	2,0-3,0	< 0.005	< 0.005	< 0.005	< 0.005	< 0.005	< 0.005	< 0.005	< 0.005
S35	25/03/2011	3,0-4,0	< 0.005	< 0.005	< 0.005	< 0.005	< 0.005	< 0.005	< 0.005	< 0.005
S35	25/03/2011	4,0-5,0	< 0.005	< 0.005	< 0.005	< 0.005	< 0.005	< 0.005	< 0.005	< 0.005
S36	24/02/2011	0,1-1,0	< 0.005	< 0.005	< 0.005	< 0.005	< 0.005	< 0.005	< 0.005	< 0.005
S36	25/03/2011	1,0-2,0	< 0.005	< 0.005	< 0.005	< 0.005	< 0.005	< 0.005	< 0.005	< 0.005
S36	25/03/2011	2,0-3,0	< 0.005	< 0.005	< 0.005	< 0.005	< 0.005	< 0.005	< 0.005	< 0.005
S36	25/03/2011	3,0-4,0	< 0.005	< 0.005	< 0.005	< 0.005	< 0.005	< 0.005	< 0.005	< 0.005
S36	25/03/2011	4,0-5,0	< 0.005	< 0.005	< 0.005	< 0.005	< 0.005	< 0.005	< 0.005	< 0.005
S37	25/02/2011	0,1-1,0	< 0.005	< 0.005	< 0.005	< 0.005	< 0.005	< 0.005	< 0.005	< 0.005
S37	15/03/2011	1,0-2,0	< 0.005	< 0.005	< 0.005	< 0.005	< 0.005	< 0.005	< 0.005	< 0.005
S37	15/03/2011	2,0-3,0	< 0.005	< 0.005	< 0.005	< 0.005	< 0.005	< 0.005	< 0.005	< 0.005
S37	15/03/2011	3,0-4,0	< 0.005	< 0.005	< 0.005	< 0.005	< 0.005	< 0.005	< 0.005	< 0.005
S37	15/03/2011	4,0-5,0	< 0.005	< 0.005	< 0.005	< 0.005	< 0.005	< 0.005	< 0.005	< 0.005
S37	15/03/2011	5,0-6,0	< 0.005	< 0.005	< 0.005	< 0.005	< 0.005	< 0.005	< 0.005	< 0.005
S38	25/02/2011	0,1-1,0	< 0.005	< 0.005	< 0.005	< 0.005	< 0.005	< 0.005	< 0.005	< 0.005
S38	24/10/2011	0,0-1,0	< 0.005	< 0.005	< 0.005	< 0.005	< 0.005	< 0.005	< 0.005	< 0.005
S38	24/10/2011	1,0-2,0	< 0.005	< 0.005	< 0.005	< 0.005	< 0.005	< 0.005	< 0.005	< 0.005
S38	24/10/2011	2,0-3,0	< 0.005	< 0.005	< 0.005	< 0.005	< 0.005	< 0.005	< 0.005	< 0.005
S38	24/10/2011	3,5-4,0	< 0.005	< 0.005	< 0.005	< 0.005	< 0.005	< 0.005	< 0.005	< 0.005
S38	24/10/2011	4,0-5,0	< 0.005	< 0.005	< 0.005	< 0.005	< 0.005	< 0.005	< 0.005	< 0.005
S38	24/10/2011	5,4-6,0	< 0.005	< 0.005	< 0.005	< 0.005	< 0.005	< 0.005	< 0.005	< 0.005
S39	08/03/2011	0,0-1,0	< 0.005	< 0.005	< 0.005	< 0.005	< 0.005	< 0.005	< 0.005	< 0.005
S39	11/03/2011	1,0-2,0	< 0.005	< 0.005	< 0.005	< 0.005	< 0.005	< 0.005	< 0.005	< 0.005
S39	11/03/2011	2,0-3,0	< 0.005	< 0.005	< 0.005	< 0.005	< 0.005	< 0.005	< 0.005	< 0.005
S39	11/03/2011	3,0-4,0	< 0.005	< 0.005	< 0.005	< 0.005	< 0.005	< 0.005	< 0.005	< 0.005
S39	11/03/2011	4,0-5,0	< 0.005	< 0.005	< 0.005	< 0.005	< 0.005	< 0.005	< 0.005	< 0.005
S39	11/03/2011	5,0-6,0	< 0.005	< 0.005	< 0.005	< 0.005	< 0.005	< 0.005	< 0.005	< 0.005
S39	11/03/2011	6,0-7,0	< 0.005	< 0.005	< 0.005	< 0.005	< 0.005	< 0.005	< 0.005	< 0.005
S39	11/03/2011	7,0-8,0	< 0.005	< 0.005	< 0.005	< 0.005	< 0.005	< 0.005	< 0.005	< 0.005
S39	11/03/2011	8,0-9,0	< 0.005	< 0.005	< 0.005	< 0.005	< 0.005	< 0.005	< 0.005	< 0.005
S39	11/03/2011	9,0-10,0	< 0.005	< 0.005	< 0.005	< 0.005	< 0.005	< 0.005	< 0.005	< 0.005
S40	23/02/2011	0,1-1,0	< 0.005	< 0.005	< 0.005	< 0.005	< 0.005	< 0.005	< 0.005	< 0.005
S40	29/03/2011	1,0-2,0	< 0.005	< 0.005	< 0.005	< 0.005	< 0.005	< 0.005	< 0.005	< 0.005
S40	29/03/2011	2,0-3,0	< 0.005	< 0.005	< 0.005	< 0.005	< 0.005	< 0.005	< 0.005	< 0.005
S40	29/03/2011	3,0-4,0	< 0.005	< 0.005	< 0.005	< 0.005	< 0.005	< 0.005	< 0.005	< 0.005
S40	29/03/2011	4,0-5,0	< 0.005	< 0.005	< 0.005	< 0.005	< 0.005	< 0.005	< 0.005	< 0.005
S40	29/03/2011	5,0-6,0	< 0.005	< 0.005	< 0.005	< 0.005	< 0.005	< 0.005	< 0.005	< 0.005
S41	24/02/2011	0,1-1,0	< 0.005	< 0.005	< 0.005	< 0.005	< 0.005	< 0.005	< 0.005	< 0.005
S41	30/03/2011	1,0-2,0	< 0.005	< 0.005	< 0.005	< 0.005	< 0.005	< 0.005	< 0.005	< 0.005

Tabella 1: Risultati analitici sui campioni di terreno - Area nuovi serbatoi

PUNTO CAMPIONAMENTO	DATA	PROFONDITA'	CLOROMETANO	DICLOROMETANO	TRICLOROMETANO	CLORURO DI VINILE	1,2 DICLOROETANO	1,1 DICLOROETILENE	TRICLOROETILENE	TETRACLOROETILENE
		m	mg/kg s.s.	mg/kg s.s.	mg/kg s.s.	mg/kg s.s.	mg/kg s.s.	mg/kg s.s.	mg/kg s.s.	mg/kg s.s.
CSC D.Lgs.152/06 Parte Quarta, Titolo V, Colonna B, Tabella 1, Allegato 5, Siti ad uso COMMERCIALE / INDUSTRIALE			**5**	**5**	**5**	**0,1**	**5**	**1**	**10**	**20**
S41	30/03/2011	2,0-3,0	< 0.005	< 0.005	< 0.005	< 0.005	< 0.005	< 0.005	< 0.005	< 0.005
S41	30/03/2011	3,0-4,0	< 0.005	< 0.005	< 0.005	< 0.005	< 0.005	< 0.005	< 0.005	< 0.005
S41	30/03/2011	4,0-5,0	< 0.005	< 0.005	< 0.005	< 0.005	< 0.005	< 0.005	< 0.005	< 0.005
S42	24/02/2011	0,1-1,0	< 0.005	< 0.005	< 0.005	< 0.005	< 0.005	< 0.005	< 0.005	< 0.005
S42	31/03/2011	1,0-2,0	< 0.005	< 0.005	< 0.005	< 0.005	< 0.005	< 0.005	< 0.005	< 0.005
S42	31/03/2011	2,0-3,0	< 0.005	< 0.005	< 0.005	< 0.005	< 0.005	< 0.005	< 0.005	< 0.005
S42	31/03/2011	3,0-4,0	< 0.005	< 0.005	< 0.005	< 0.005	< 0.005	< 0.005	< 0.005	< 0.005
S42	31/03/2011	4,0-5,0	< 0.005	< 0.005	< 0.005	< 0.005	< 0.005	< 0.005	< 0.005	< 0.005
S43	24/02/2011	0,1-1,0	< 0.005	< 0.005	< 0.005	< 0.005	< 0.005	< 0.005	< 0.005	< 0.005
S43	30/03/2011	1,0-2,0	< 0.005	< 0.005	< 0.005	< 0.005	< 0.005	< 0.005	< 0.005	< 0.005
S43	30/03/2011	2,0-3,0	< 0.005	< 0.005	< 0.005	< 0.005	< 0.005	< 0.005	< 0.005	< 0.005
S43	30/03/2011	3,0-4,0	< 0.005	< 0.005	< 0.005	< 0.005	< 0.005	< 0.005	< 0.005	< 0.005
S43	30/03/2011	4,0-5,0	< 0.005	< 0.005	< 0.005	< 0.005	< 0.005	< 0.005	< 0.005	< 0.005
S44	24/02/2011	0,1-1,0	< 0.005	< 0.005	< 0.005	< 0.005	< 0.005	< 0.005	< 0.005	< 0.005
S44	30/03/2011	1,0-2,0	< 0.005	< 0.005	< 0.005	< 0.005	< 0.005	< 0.005	< 0.005	< 0.005
S44	30/03/2011	2,0-3,0	< 0.005	< 0.005	< 0.005	< 0.005	< 0.005	< 0.005	< 0.005	< 0.005
S44	30/03/2011	3,0-4,0	< 0.005	< 0.005	< 0.005	< 0.005	< 0.005	< 0.005	< 0.005	< 0.005
S44	30/03/2011	4,0-5,0	< 0.005	< 0.005	< 0.005	< 0.005	< 0.005	< 0.005	< 0.005	< 0.005
S45	24/02/2011	0,1-1,0	< 0.005	< 0.005	< 0.005	< 0.005	< 0.005	< 0.005	< 0.005	< 0.005
S45	15/03/2011	1,0-2,0	< 0.005	< 0.005	< 0.005	< 0.005	< 0.005	< 0.005	< 0.005	< 0.005
S45	15/03/2011	2,0-3,0	< 0.005	< 0.005	< 0.005	< 0.005	< 0.005	< 0.005	< 0.005	< 0.005
S45	15/03/2011	3,0-4,0	< 0.005	< 0.005	< 0.005	< 0.005	< 0.005	< 0.005	< 0.005	< 0.005
S45	15/03/2011	4,0-5,0	< 0.005	< 0.005	< 0.005	< 0.005	< 0.005	< 0.005	< 0.005	< 0.005
S46	25/02/2011	0,1-1,0	< 0.005	< 0.005	< 0.005	< 0.005	< 0.005	< 0.005	< 0.005	< 0.005
S46	15/03/2011	1,0-2,0	< 0.005	< 0.005	< 0.005	< 0.005	< 0.005	< 0.005	< 0.005	< 0.005
S46	15/03/2011	2,0-3,0	< 0.005	< 0.005	< 0.005	< 0.005	< 0.005	< 0.005	< 0.005	< 0.005
S46	15/03/2011	3,0-4,0	< 0.005	< 0.005	< 0.005	< 0.005	< 0.005	< 0.005	< 0.005	< 0.005
S46	15/03/2011	4,0-5,0	< 0.005	< 0.005	< 0.005	< 0.005	< 0.005	< 0.005	< 0.005	< 0.005
S47	25/02/2011	0,1-1,0	< 0.005	< 0.005	< 0.005	< 0.005	< 0.005	< 0.005	< 0.005	< 0.005
S47	15/03/2011	1,0-2,0	< 0.005	< 0.005	< 0.005	< 0.005	< 0.005	< 0.005	< 0.005	< 0.005
S47	15/03/2011	2,0-3,0	< 0.005	< 0.005	< 0.005	< 0.005	< 0.005	< 0.005	< 0.005	< 0.005
S47	15/03/2011	3,0-4,0	< 0.005	< 0.005	< 0.005	< 0.005	< 0.005	< 0.005	< 0.005	< 0.005
S47	15/03/2011	4,0-5,0	< 0.005	< 0.005	< 0.005	< 0.005	< 0.005	< 0.005	< 0.005	< 0.005
S47	15/03/2011	5,0-6,0	< 0.005	< 0.005	< 0.005	< 0.005	< 0.005	< 0.005	< 0.005	< 0.005
S48	08/03/2011	0,0-1,0	< 0.005	< 0.005	< 0.005	< 0.005	< 0.005	< 0.005	< 0.005	< 0.005
S48	19/10/2011	1,0-2,0	< 0.005	< 0.005	< 0.005	< 0.005	< 0.005	< 0.005	< 0.005	< 0.005
S48	19/10/2011	2,0-3,0	< 0.005	< 0.005	< 0.005	< 0.005	< 0.005	< 0.005	< 0.005	< 0.005
S49	24/02/2011	0,1-1,0	< 0.005	< 0.005	< 0.005	< 0.005	< 0.005	< 0.005	< 0.005	< 0.005
S49	01/04/2011	1,0-2,0	< 0.005	< 0.005	< 0.005	< 0.005	< 0.005	< 0.005	< 0.005	< 0.005
S49	01/04/2011	2,0-3,0	< 0.005	< 0.005	< 0.005	< 0.005	< 0.005	< 0.005	< 0.005	< 0.005
S49	01/04/2011	3,0-4,0	< 0.005	< 0.005	< 0.005	< 0.005	< 0.005	< 0.005	< 0.005	< 0.005
S49	01/04/2011	4,0-5,0	< 0.005	< 0.005	< 0.005	< 0.005	< 0.005	< 0.005	< 0.005	< 0.005
S50	24/02/2011	0,1-1,0	< 0.005	< 0.005	< 0.005	< 0.005	< 0.005	< 0.005	< 0.005	< 0.005
S50	18/10/2011	0,0-1,0	< 0.005	< 0.005	< 0.005	< 0.005	< 0.005	< 0.005	< 0.005	< 0.005
S50	18/10/2011	1,0-2,0	< 0.005	< 0.005	< 0.005	< 0.005	< 0.005	< 0.005	< 0.005	< 0.005
S50	18/10/2011	2,5-3,5	< 0.005	< 0.005	< 0.005	< 0.005	< 0.005	< 0.005	< 0.005	< 0.005
S50	18/10/2011	3,5-4,1	< 0.005	< 0.005	< 0.005	< 0.005	< 0.005	< 0.005	< 0.005	< 0.005
S50	18/10/2011	4,1-5,0	< 0.005	< 0.005	< 0.005	< 0.005	< 0.005	< 0.005	< 0.005	< 0.005
S51	24/02/2011	0,1-1,0	< 0.005	< 0.005	< 0.005	< 0.005	< 0.005	< 0.005	< 0.005	< 0.005

Tabella 1: Risultati analitici sui campioni di terreno - Area nuovi serbatoi

PUNTO CAMPIONAMENTO	DATA	PROFONDITA'	CLOROMETANO	DICLOROMETANO	TRICLOROMETANO	CLORURO DI VINILE	1,2 DICLOROETANO	1,1 DICLOROETILENE	TRICLOROETILENE	TETRACLOROETILENE
		m	mg/kg s.s.	mg/kg s.s.	mg/kg s.s.	mg/kg s.s.	mg/kg s.s.	mg/kg s.s.	mg/kg s.s.	mg/kg s.s.
CSC D.Lgs.152/06 Parte Quarta, Titolo V, Colonna B, Tabella 1, Allegato 5, Siti ad uso COMMERCIALE / INDUSTRIALE			**5**	**5**	**5**	**0,1**	**5**	**1**	**10**	**20**
S51	31/03/2011	1,0-2,0	< 0.005	< 0.005	< 0.005	< 0.005	< 0.005	< 0.005	< 0.005	< 0.005
S51	31/03/2011	2,0-3,0	< 0.005	< 0.005	< 0.005	< 0.005	< 0.005	< 0.005	< 0.005	< 0.005
S51	31/03/2011	3,0-3,6	< 0.005	< 0.005	< 0.005	< 0.005	< 0.005	< 0.005	< 0.005	< 0.005
S51	31/03/2011	3,6-4,6	< 0.005	< 0.005	< 0.005	< 0.005	< 0.005	< 0.005	< 0.005	< 0.005
S52	24/02/2011	0,1-1,0	< 0.005	< 0.005	< 0.005	< 0.005	< 0.005	< 0.005	< 0.005	< 0.005
S52	24/10/2011	0,0-1,0	< 0.005	< 0.005	< 0.005	< 0.005	< 0.005	< 0.005	< 0.005	< 0.005
S52	24/10/2011	1,0-2,0	< 0.005	< 0.005	< 0.005	< 0.005	< 0.005	< 0.005	< 0.005	< 0.005
S52	24/10/2011	2,0-2,5	< 0.005	< 0.005	< 0.005	< 0.005	< 0.005	< 0.005	< 0.005	< 0.005
S52	24/10/2011	3,0-4,0	< 0.005	< 0.005	< 0.005	< 0.005	< 0.005	< 0.005	< 0.005	< 0.005
S52	24/10/2011	4,2-5,0	< 0.005	< 0.005	< 0.005	< 0.005	< 0.005	< 0.005	< 0.005	< 0.005
S53	25/02/2011	0,1-1,0	< 0.005	< 0.005	< 0.005	< 0.005	< 0.005	< 0.005	< 0.005	< 0.005
S53	16/03/2011	1,0-2,0	< 0.005	< 0.005	< 0.005	< 0.005	< 0.005	< 0.005	< 0.005	< 0.005
S53	16/03/2011	2,0-3,0	< 0.005	< 0.005	< 0.005	< 0.005	< 0.005	< 0.005	< 0.005	< 0.005
S53	16/03/2011	3,0-4,0	< 0.005	< 0.005	< 0.005	< 0.005	< 0.005	< 0.005	< 0.005	< 0.005
S53	16/03/2011	4,0-5,0	< 0.005	< 0.005	< 0.005	< 0.005	< 0.005	< 0.005	< 0.005	< 0.005
S54	18/04/2011	0,0-1,0	< 0.005	< 0.005	< 0.005	< 0.005	< 0.005	< 0.005	< 0.005	0,023
S54	19/10/2011	1,0-1,8	< 0.005	< 0.005	< 0.005	< 0.005	< 0.005	< 0.005	< 0.005	< 0.005
S54	19/10/2011	1,8-2,5	< 0.005	< 0.005	< 0.005	< 0.005	< 0.005	< 0.005	< 0.005	< 0.005
S54	19/10/2011	2,5-4,0	< 0.005	< 0.005	< 0.005	< 0.005	< 0.005	< 0.005	< 0.005	< 0.005
S55	28/02/2011	0,1-1,0	< 0.005	< 0.005	< 0.005	< 0.005	< 0.005	< 0.005	< 0.005	< 0.005
S55	01/04/2011	1,0-2,0	< 0.005	< 0.005	< 0.005	< 0.005	< 0.005	< 0.005	< 0.005	< 0.005
S55	01/04/2011	2,50-3,50	< 0.005	< 0.005	< 0.005	< 0.005	< 0.005	< 0.005	< 0.005	< 0.005
S55	01/04/2011	3,50-4,50	< 0.005	< 0.005	< 0.005	< 0.005	< 0.005	< 0.005	< 0.005	< 0.005
S56	28/02/2011	0,1-1,0	< 0.005	< 0.005	< 0.005	< 0.005	< 0.005	< 0.005	< 0.005	< 0.005
S56	04/04/2011	1,0-2,0	< 0.005	< 0.005	< 0.005	< 0.005	< 0.005	< 0.005	< 0.005	< 0.005
S56	04/04/2011	2,5-3,5	< 0.005	< 0.005	< 0.005	< 0.005	< 0.005	< 0.005	< 0.005	< 0.005
S56	04/04/2011	3,5-4,5	< 0.005	< 0.005	< 0.005	< 0.005	< 0.005	< 0.005	< 0.005	< 0.005
S57	02/03/2011	0,0-1,0	< 0.005	< 0.005	< 0.005	< 0.005	< 0.005	< 0.005	< 0.005	< 0.005
S57	24/10/2011	0,0-1,0	< 0.005	< 0.005	< 0.005	< 0.005	< 0.005	< 0.005	< 0.005	< 0.005
S57	24/10/2011	1,0-2,0	< 0.005	< 0.005	< 0.005	< 0.005	< 0.005	< 0.005	< 0.005	< 0.005
S57	24/10/2011	2,0-3,0	< 0.005	< 0.005	< 0.005	< 0.005	< 0.005	< 0.005	< 0.005	< 0.005
S57	24/10/2011	3,0-3,5	< 0.005	< 0.005	< 0.005	< 0.005	< 0.005	< 0.005	< 0.005	< 0.005
S57	24/10/2011	4,0-5,0	< 0.005	< 0.005	< 0.005	< 0.005	< 0.005	< 0.005	< 0.005	< 0.005
S58	02/03/2011	0,0-1,0	< 0.005	< 0.005	< 0.005	< 0.005	< 0.005	< 0.005	< 0.005	< 0.005
S58	04/04/2011	1,0-2,0	< 0.005	< 0.005	< 0.005	< 0.005	< 0.005	< 0.005	< 0.005	< 0.005
S58	04/04/2011	2,0-3,0	< 0.005	< 0.005	< 0.005	< 0.005	< 0.005	< 0.005	< 0.005	< 0.005
S58	04/04/2011	3,0-4,0	< 0.005	< 0.005	< 0.005	< 0.005	< 0.005	< 0.005	< 0.005	< 0.005
S59	25/02/2011	0,1-1,0	< 0.005	< 0.005	< 0.005	< 0.005	< 0.005	< 0.005	< 0.005	< 0.005
S59	16/03/2011	1,0-2,0	< 0.005	< 0.005	< 0.005	< 0.005	< 0.005	< 0.005	< 0.005	< 0.005
S59	16/03/2011	2,0-3,0	< 0.005	< 0.005	< 0.005	< 0.005	< 0.005	< 0.005	< 0.005	< 0.005
S59	16/03/2011	3,0-4,0	< 0.005	< 0.005	< 0.005	< 0.005	< 0.005	< 0.005	< 0.005	< 0.005
S59	16/03/2011	4,0-5,0	< 0.005	0,009	< 0.005	< 0.005	< 0.005	< 0.005	< 0.005	< 0.005
S60	25/02/2011	0,1-1,0	< 0.005	< 0.005	< 0.005	< 0.005	< 0.005	< 0.005	< 0.005	< 0.005
S60	16/03/2011	1,0-2,0	< 0.005	< 0.005	< 0.005	< 0.005	< 0.005	< 0.005	< 0.005	< 0.005
S60	16/03/2011	2,0-3,0	< 0.005	< 0.005	< 0.005	< 0.005	< 0.005	< 0.005	< 0.005	< 0.005
S60	16/03/2011	3,0-4,0	< 0.005	< 0.005	< 0.005	< 0.005	< 0.005	< 0.005	< 0.005	< 0.005
S60	16/03/2011	4,0-5,0	< 0.005	< 0.005	< 0.005	< 0.005	< 0.005	< 0.005	< 0.005	< 0.005
S61	28/02/2011	0,1-1,0	< 0.005	< 0.005	< 0.005	< 0.005	< 0.005	< 0.005	< 0.005	< 0.005
S61	05/04/2011	1,0-2,0	< 0.005	< 0.005	< 0.005	< 0.005	< 0.005	< 0.005	< 0.005	< 0.005

Tabella 1: Risultati analitici sui campioni di terreno - Area nuovi serbatoi

PUNTO CAMPIONAMENTO	DATA	PROFONDITA'	CLOROMETANO	DICLOROMETANO	TRICLOROMETANO	CLORURO DI VINILE	1,2 DICLOROETANO	1,1 DICLOROETILENE	TRICLOROETILENE	TETRACLOROETILENE
		m	mg/kg s.s.	mg/kg s.s.	mg/kg s.s.	mg/kg s.s.	mg/kg s.s.	mg/kg s.s.	mg/kg s.s.	mg/kg s.s.
CSC D.Lgs.152/06 Parte Quarta, Titolo V, Colonna B, Tabella 1, Allegato 5, Siti ad uso COMMERCIALE / INDUSTRIALE			**5**	**5**	**5**	**0,1**	**5**	**1**	**10**	**20**
S61	05/04/2011	2,0-3,0	< 0.005	< 0.005	< 0.005	< 0.005	< 0.005	< 0.005	< 0.005	< 0.005
S61	05/04/2011	3,0-4,0	< 0.005	< 0.005	< 0.005	< 0.005	< 0.005	< 0.005	< 0.005	< 0.005
S62	28/02/2011	0,1-1,0	< 0.005	< 0.005	< 0.005	< 0.005	< 0.005	< 0.005	< 0.005	< 0.005
S62	05/04/2011	1,0-2,0	< 0.005	< 0.005	< 0.005	< 0.005	< 0.005	< 0.005	< 0.005	< 0.005
S62	05/04/2011	2,0-3,0	< 0.005	< 0.005	< 0.005	< 0.005	< 0.005	< 0.005	< 0.005	< 0.005
S62	05/04/2011	3,0-3,4	< 0.005	< 0.005	< 0.005	< 0.005	< 0.005	< 0.005	< 0.005	< 0.005
S62	05/04/2011	3,4-4,0	< 0.005	< 0.005	< 0.005	< 0.005	< 0.005	< 0.005	< 0.005	< 0.005
S63	02/03/2011	0,0-1,0	< 0.005	< 0.005	< 0.005	< 0.005	< 0.005	< 0.005	< 0.005	< 0.005
S63	04/04/2011	1,0-2,0	< 0.005	< 0.005	< 0.005	< 0.005	< 0.005	< 0.005	< 0.005	< 0.005
S63	04/04/2011	2,0-3,0	< 0.005	< 0.005	< 0.005	< 0.005	< 0.005	< 0.005	< 0.005	< 0.005
S63	04/04/2011	3,0-4,0	< 0.005	< 0.005	< 0.005	< 0.005	< 0.005	< 0.005	< 0.005	< 0.005
S64	25/02/2011	0,1-1,0	< 0.005	< 0.005	< 0.005	< 0.005	< 0.005	< 0.005	< 0.005	< 0.005
S64	25/03/2011	1,0-2,0	< 0.005	< 0.005	< 0.005	< 0.005	< 0.005	< 0.005	< 0.005	< 0.005
S64	25/03/2011	2,0-3,0	< 0.005	< 0.005	< 0.005	< 0.005	< 0.005	< 0.005	< 0.005	< 0.005
S64	25/03/2011	3,0-4,0	< 0.005	< 0.005	< 0.005	< 0.005	< 0.005	< 0.005	< 0.005	< 0.005
S64	25/03/2011	4,0-5,0	< 0.005	< 0.005	< 0.005	< 0.005	< 0.005	< 0.005	< 0.005	< 0.005
S65	28/02/2011	0,1-1,0	< 0.005	< 0.005	< 0.005	< 0.005	< 0.005	< 0.005	< 0.005	< 0.005
S65	25/10/2011	0,0-1,0	< 0.005	< 0.005	< 0.005	< 0.005	< 0.005	< 0.005	< 0.005	< 0.005
S65	25/10/2011	1,0-1,5	< 0.005	< 0.005	< 0.005	< 0.005	< 0.005	< 0.005	< 0.005	< 0.005
S65	25/10/2011	1,5-2,0	< 0.005	< 0.005	< 0.005	< 0.005	< 0.005	< 0.005	< 0.005	< 0.005
S65	25/10/2011	2,0-3,0	< 0.005	< 0.005	< 0.005	< 0.005	< 0.005	< 0.005	< 0.005	< 0.005
S65	25/10/2011	3,0-4,0	< 0.005	< 0.005	< 0.005	< 0.005	< 0.005	< 0.005	< 0.005	< 0.005
S66	25/02/2011	0,1-1,0	< 0.005	< 0.005	< 0.005	< 0.005	< 0.005	< 0.005	< 0.005	< 0.005
S66	22/03/2011	1,0-2,0	< 0.005	< 0.005	0,01	< 0.005	< 0.005	< 0.005	< 0.005	< 0.005
S66	22/03/2011	2,0-3,0	< 0.005	< 0.005	< 0.005	< 0.005	< 0.005	< 0.005	< 0.005	< 0.005
S66	22/03/2011	3,0-4,0	< 0.005	< 0.005	< 0.005	< 0.005	< 0.005	< 0.005	< 0.005	< 0.005
S66	22/03/2011	4,0-5,0	< 0.005	< 0.005	< 0.005	< 0.005	< 0.005	< 0.005	< 0.005	< 0.005
S66	22/03/2011	5,0-6,0	< 0.005	< 0.005	< 0.005	< 0.005	< 0.005	< 0.005	< 0.005	< 0.005
S67	25/02/2011	0,1-1,0	< 0.005	< 0.005	< 0.005	< 0.005	< 0.005	< 0.005	< 0.005	< 0.005
S67	25/10/2011	0,0-1,0	< 0.005	< 0.005	< 0.005	< 0.005	< 0.005	< 0.005	< 0.005	< 0.005
S67	25/10/2011	1,0-1,7	< 0.005	< 0.005	< 0.005	< 0.005	< 0.005	< 0.005	< 0.005	< 0.005
S67	25/10/2011	1,7-2,2	< 0.005	< 0.005	< 0.005	< 0.005	< 0.005	< 0.005	< 0.005	< 0.005
S67	25/10/2011	2,2-3,2	< 0.005	< 0.005	< 0.005	< 0.005	< 0.005	< 0.005	< 0.005	< 0.005
S67	25/10/2011	3,5-4,0	< 0.005	< 0.005	< 0.005	< 0.005	< 0.005	< 0.005	< 0.005	< 0.005
S68	28/02/2011	0,1-1,0	< 0.005	< 0.005	< 0.005	< 0.005	< 0.005	< 0.005	< 0.005	< 0.005
S68	22/03/2011	1,0-2,0	< 0.005	< 0.005	< 0.005	< 0.005	< 0.005	< 0.005	< 0.005	< 0.005
S68	22/03/2011	2,0-3,0	< 0.005	< 0.005	< 0.005	< 0.005	< 0.005	< 0.005	< 0.005	< 0.005
S68	22/03/2011	3,0-4,0	< 0.005	< 0.005	< 0.005	< 0.005	< 0.005	< 0.005	< 0.005	< 0.005
S68	22/03/2011	4,0-5,0	< 0.005	< 0.005	< 0.005	< 0.005	< 0.005	< 0.005	< 0.005	< 0.005
S69	25/02/2011	0,1-1,0	< 0.005	< 0.005	< 0.005	< 0.005	< 0.005	< 0.005	< 0.005	< 0.005
S69	23/03/2011	1,0-2,0	< 0.005	< 0.005	< 0.005	< 0.005	< 0.005	< 0.005	< 0.005	< 0.005
S69	23/03/2011	2,0-3,0	< 0.005	< 0.005	< 0.005	< 0.005	< 0.005	< 0.005	< 0.005	< 0.005
S69	23/03/2011	3,0-4,0	< 0.005	< 0.005	< 0.005	< 0.005	< 0.005	< 0.005	< 0.005	< 0.005
S69	23/03/2011	4,0-5,0	< 0.005	< 0.005	< 0.005	< 0.005	< 0.005	< 0.005	< 0.005	< 0.005
S70	08/03/2011	0,0-1,0	< 0.005	< 0.005	< 0.005	< 0.005	< 0.005	< 0.005	< 0.005	< 0.005
S70	06/04/2011	1,0-2,0	< 0.005	< 0.005	< 0.005	< 0.005	< 0.005	< 0.005	< 0.005	< 0.005
S70	06/04/2011	2,0-2,6	< 0.005	< 0.005	< 0.005	< 0.005	< 0.005	< 0.005	< 0.005	< 0.005
S70	06/04/2011	2,6-3,6	< 0.005	< 0.005	< 0.005	< 0.005	< 0.005	< 0.005	< 0.005	< 0.005
S71	07/03/2011	0,0-1,0	< 0.005	0,005	< 0.005	< 0.005	< 0.005	< 0.005	< 0.005	< 0.005

Tabella 1: Risultati analitici sui campioni di terreno - Area nuovi serbatoi

PUNTO CAMPIONAMENTO	DATA	PROFONDITA'	CLOROMETANO	DICLOROMETANO	TRICLOROMETANO	CLORURO DI VINILE	1,2 DICLOROETANO	1,1 DICLOROETILENE	TRICLOROETILENE	TETRACLOROETILENE
		m	mg/kg s.s.	mg/kg s.s.	mg/kg s.s.	mg/kg s.s.	mg/kg s.s.	mg/kg s.s.	mg/kg s.s.	mg/kg s.s.
CSC D.Lgs.152/06 Parte Quarta, Titolo V, Colonna B, Tabella 1, Allegato 5, Siti ad uso COMMERCIALE / INDUSTRIALE			**5**	**5**	**5**	**0,1**	**5**	**1**	**10**	**20**
S71	06/04/2011	1,0-2,0	< 0.005	< 0.005	< 0.005	< 0.005	< 0.005	< 0.005	< 0.005	< 0.005
S71	06/04/2011	2,0-2,7	< 0.005	< 0.005	< 0.005	< 0.005	< 0.005	< 0.005	< 0.005	< 0.005
S71	06/04/2011	2,7-3,7	< 0.005	< 0.005	< 0.005	< 0.005	< 0.005	< 0.005	< 0.005	< 0.005
S72	07/03/2011	0,0-1,0	< 0.005	< 0.005	< 0.005	< 0.005	< 0.005	< 0.005	< 0.005	< 0.005
S72	06/04/2011	1,0-2,0	< 0.005	< 0.005	< 0.005	< 0.005	< 0.005	< 0.005	< 0.005	< 0.005
S72	06/04/2011	2,0-2,7	< 0.005	< 0.005	< 0.005	< 0.005	< 0.005	< 0.005	< 0.005	< 0.005
S72	06/04/2011	2,7-3,7	< 0.005	< 0.005	< 0.005	< 0.005	< 0.005	< 0.005	< 0.005	< 0.005
S73	03/03/2011	0,0-1,0	< 0.005	< 0.005	< 0.005	< 0.005	< 0.005	< 0.005	< 0.005	< 0.005
S73	06/04/2011	1,0-2,0	< 0.005	< 0.005	< 0.005	< 0.005	< 0.005	< 0.005	< 0.005	< 0.005
S73	06/04/2011	2,0-3,0	< 0.005	< 0.005	< 0.005	< 0.005	< 0.005	< 0.005	< 0.005	< 0.005
S73	06/04/2011	3,0-4,0	< 0.005	< 0.005	< 0.005	< 0.005	< 0.005	< 0.005	< 0.005	< 0.005
S74	03/03/2011	0,0-1,0	< 0.005	< 0.005	< 0.005	< 0.005	< 0.005	< 0.005	< 0.005	< 0.005
S74	06/04/2011	1,0-2,0	< 0.005	< 0.005	< 0.005	< 0.005	< 0.005	< 0.005	< 0.005	< 0.005
S74	06/04/2011	2,0-3,0	< 0.005	< 0.005	< 0.005	< 0.005	< 0.005	< 0.005	< 0.005	< 0.005
S74	06/04/2011	3,2-4,0	< 0.005	< 0.005	< 0.005	< 0.005	< 0.005	< 0.005	< 0.005	< 0.005
S75	03/03/2011	0,0-1,0	< 0.005	< 0.005	< 0.005	< 0.005	< 0.005	< 0.005	< 0.005	< 0.005
S75	05/04/2011	1,0-2,0	< 0.005	< 0.005	< 0.005	< 0.005	< 0.005	< 0.005	< 0.005	< 0.005
S75	05/04/2011	2,0-2,7	< 0.005	< 0.005	< 0.005	< 0.005	< 0.005	< 0.005	< 0.005	< 0.005
S75	05/04/2011	2,7-3,7	< 0.005	< 0.005	< 0.005	< 0.005	< 0.005	< 0.005	< 0.005	< 0.005
S76	03/03/2011	0,0-1,0	< 0.005	< 0.005	< 0.005	< 0.005	< 0.005	< 0.005	< 0.005	< 0.005
S76	05/04/2011	1,0-2,0	< 0.005	< 0.005	< 0.005	< 0.005	< 0.005	< 0.005	< 0.005	< 0.005
S76	05/04/2011	2,0-3,0	< 0.005	< 0.005	< 0.005	< 0.005	< 0.005	< 0.005	< 0.005	< 0.005
S76	05/04/2011	3,0-4,0	< 0.005	< 0.005	< 0.005	< 0.005	< 0.005	< 0.005	< 0.005	< 0.005
S77	03/03/2011	0,0-1,0	< 0.005	< 0.005	< 0.005	< 0.005	< 0.005	< 0.005	< 0.005	< 0.005
S77	05/04/2011	1,0-2,0	< 0.005	< 0.005	< 0.005	< 0.005	< 0.005	< 0.005	< 0.005	< 0.005
S77	05/04/2011	2,0-3,0	< 0.005	< 0.005	< 0.005	< 0.005	< 0.005	< 0.005	< 0.005	< 0.005
S77	05/04/2011	3,0-4,0	< 0.005	< 0.005	< 0.005	< 0.005	< 0.005	< 0.005	< 0.005	< 0.005
S78	28/02/2011	0,1-1,0	< 0.005	< 0.005	< 0.005	< 0.005	< 0.005	< 0.005	< 0.005	< 0.005
S78	24/03/2011	1,0-2,0	< 0.005	< 0.005	< 0.005	< 0.005	< 0.005	< 0.005	< 0.005	< 0.005
S78	24/03/2011	2,0-3,0	< 0.005	< 0.005	< 0.005	< 0.005	< 0.005	< 0.005	< 0.005	< 0.005
S78	24/03/2011	3,0-4,0	< 0.005	< 0.005	< 0.005	< 0.005	< 0.005	< 0.005	< 0.005	< 0.005
S78	24/03/2011	4,0-5,0	< 0.005	< 0.005	< 0.005	< 0.005	< 0.005	< 0.005	< 0.005	< 0.005
S79	02/03/2011	0,0-1,0	< 0.005	< 0.005	< 0.005	< 0.005	< 0.005	< 0.005	< 0.005	< 0.005
S79	05/04/2011	1,0-2,0	< 0.005	< 0.005	< 0.005	< 0.005	< 0.005	< 0.005	< 0.005	< 0.005
S79	05/04/2011	2,5-3,5	< 0.005	< 0.005	< 0.005	< 0.005	< 0.005	< 0.005	< 0.005	< 0.005
S79	05/04/2011	3,5-4,5	< 0.005	< 0.005	< 0.005	< 0.005	< 0.005	< 0.005	< 0.005	< 0.005

Tabella 2: Risultati analitici sui campioni di terreno - Area sottopassaggio ferroviario

PUNTO CAMPIONAMENTO	DATA	PROFONDITA'	RESIDUO SECCO A 105°C	pH (soluzione acquosa al 5%)	CARBONIO ORGANICO	CAPACITA DI SCAMBIO CATIONICO	ANTIMONIO	ARSENICO	BERILLIO	CADMIO	CROMO	CROMO ESAVALENTE	MERCURIO	NICHEL	PIOMBO	RAME	SELENIO	VANADIO	ZINCO	CIANURI LIBERI
		m	%		% s.s.	meq/100g	mg/kg s.s.	mg/kg s.s.	mg/kg s.s.	mg/kg s.s.	mg/kg s.s.	mg/kg s.s.	mg/kg s.s.	mg/kg s.s.	mg/kg s.s.	mg/kg s.s.	mg/kg s.s.	mg/kg s.s.	mg/kg s.s.	mg/kg s.s.
CSC D.Lgs.152/06 Parte Quarta, Titolo V Colonna B, Tabella 1, Allegato 5 Siti ad uso COMMERCIALE / INDUSTRIALE							**30**	**50**	**10**	**15**	**800**	**15**	**5**	**500**	**1000**	**600**	**15**	**250**	**1500**	**100**
P1SF	09/03/2011	0,0-1,0	84,29	8,94	0,05	7,1	< 0.50	4	0,13	0,26	14	< 0.2	0,6	16	5,3	2,3	3	24	16	< 0.1
P1SF	11/04/2011	1,0-2,0	87,56	9,21	0,06	9,9	< 0.50	0,5	0,13	0,13	7,5	< 0.2	0,46	7,8	3,5	4	< 0.10	11	12	< 0.1
P1SF	11/04/2011	2,0-3,0	87,34	8,68	0,08	7,2	< 0.50	1	1	0,13	7,8	< 0.2	0,12	6,9	6,5	7,8	< 0.10	13	14	< 0.1
P1SF	11/04/2011	3,0-4,0	84,51	9,17	0,17	10	< 0.50	0,5	1,7	0,13	11	< 0.2	0,46	11	9,2	14	< 0.10	18	17	< 0.1
P1SF	11/04/2011	4,0-5,0	85,85	8,87	0,13	7	< 0.50	0,5	0,39	0,13	4,8	< 0.2	0,28	4	3,6	5,5	< 0.10	7,4	7,7	< 0.1
P1SF	11/04/2011	5,0-6,0	82,83	9,12	0,11	6,3	< 0.50	2	< 0.01	< 0.10	4,8	< 0.2	0,27	2,6	2,7	3,9	< 0.10	6,8	9,1	< 0.1
P1SF	11/04/2011	6,0-6,8	84,28	8,8	0,17	10,4	< 0.50	3,5	< 0.01	< 0.10	4,3	< 0.2	0,27	2,7	1,8	2,1	< 0.10	7,3	7,5	< 0.1
P1SF	11/04/2011	7,0-8,0	86,1	8,84	0,05	16	< 0.50	1	0,26	< 0.10	24	< 0.2	0,14	23	4,9	9,9	< 0.10	23	33	< 0.1
S1SF	09/03/2011	0,0-1,0	83,31	8,92	0,06	10	< 0.50	< 0.10	0,39	0,13	15	< 0.2	0,7	19	6,1	4,4	< 0.10	17	22	< 0.1
S1SF	11/04/2011	1,0-2,0	89,82	8,85	0,08	8,2	< 0.50	< 0.10	0,26	0,13	7,7	< 0.2	0,19	8,1	4,7	18	< 0.10	11	21	< 0.1
S1SF	11/04/2011	2,0-3,0	86,26	8,67	0,02	7,8	< 0.50	< 0.10	0,26	< 0.10	7,8	< 0.2	0,25	6,5	7,2	6,8	< 0.10	12	39	< 0.1
S1SF	11/04/2011	3,0-4,0	87,91	8,67	0,05	6,6	< 0.50	< 0.10	< 0.01	0,52	5,3	< 0.2	0,19	4	11	6,8	< 0.10	9,8	130	< 0.1
S1SF	11/04/2011	4,0-5,0	86,69	9,16	0,07	11,8	< 0.50	< 0.10	0,39	< 0.10	6,4	< 0.2	0,17	5,2	5,3	6,4	< 0.10	9,9	20	< 0.1
S1SF	11/04/2011	5,0-6,0	87,6	8,8	0,01	7,2	< 0.50	< 0.10	< 0.01	< 0.10	3,6	< 0.2	0,19	1,3	1,7	0,91	< 0.10	5,5	9,5	< 0.1
S1SF	11/04/2011	6,0-6,6	74,86	9,27	0,06	10	< 0.50	< 0.10	< 0.01	< 0.10	6,9	< 0.2	0,24	3,3	3,3	2,2	< 0.10	6,9	19	< 0.1
S1SF	11/04/2011	6,6-7,0	85,76	9,37	0,01	13,2	< 0.50	< 0.10	0,26	0,13	20	< 0.2	0,13	22	3,5	11	< 0.10	28	17	< 0.1
S2SF	10/03/2011	0,0-1,0	74,14	9,26	0,15	14,6	< 0.50	1	2,6	0,13	20	< 0.2	< 0.10	21	15	14	< 0.10	30	30	< 0.1
S2SF	08/04/2011	1,0-2,0	83,87	9,3	0,066	11,8	< 0.50	0,91	0,13	< 0.10	5,3	< 0.2	0,19	3,1	2,5	5	< 0.10	7,4	10	< 0.1
S2SF	08/04/2011	2,0-3,0	87,54	9,23	0,064	10,3	< 0.50	0,65	< 0.01	< 0.10	4,8	< 0.2	0,15	2,1	0,65	2,1	< 0.10	6,6	8,2	< 0.1
S2SF	08/04/2011	3,0-4,0	85,94	9,07	0,35	10,9	< 0.50	4,2	< 0.01	< 0.10	4,2	< 0.2	0,14	2,2	0,39	8,6	< 0.10	14	5,7	< 0.1
S2SF	08/04/2011	4,2-5,0	82,81	9,22	0,088	16,7	< 0.50	4,6	0,39	< 0.10	23	< 0.2	0,17	22	2,7	13	< 0.10	34	21	< 0.1
S3SF	10/03/2011	0,0-1,0	83,14	9,01	0,29	13,8	< 0.50	1	2,3	0,13	28	< 0.2	< 0.10	27	18	22	< 0.10	36	42	< 0.1
S3SF	07/04/2011	1,0-2,0	86,31	8,83	0,083	10,6	< 0.10	3,1	0,52	0,13	6,3	< 0.2	0,19	5,9	4,9	3,6	< 0.10	8,7	30	< 0.1
S3SF	07/04/2011	2,0-3,0	84,56	8,85	0,067	11,2	< 0.10	3	0,13	< 0.10	6,9	< 0.2	0,23	4,9	4	1,7	< 0.10	6,9	41	< 0.1
S3SF	07/04/2011	3,2-4,0	86,33	8,82	0,13	7,3	< 0.10	4,6	< 0.01	< 0.10	4,4	< 0.2	0,22	4	3,5	0,78	< 0.10	7,9	38	< 0.1
S3SF	07/04/2011	4,0-4,8	87,58	8,71	0,34	10,9	< 0.10	9,9	< 0.01	0,26	6,1	0,39	0,46	7,7	3,6	2,7	< 0.10	12	30	< 0.1
S3SF	07/04/2011	4,8-5,8	83,64	8,81	0,13	14,1	< 0.10	10	0,13	0,26	21	< 0.2	0,2	30	5,1	9,1	< 0.10	28	32	< 0.1
S4SF	09/03/2011	0,0-1,0	86,66	8,73	0,1	8,8	< 0.50	3	0,91	0,26	22	3	1	21	19	11	< 0.10	34	31	< 0.1
S4SF	11/04/2011	1,0-2,0	85,63	9,15	0,03	8,5	< 0.50	< 0.10	0,65	0,13	10	< 0.2	0,46	9,2	16	26	< 0.10	16	19	< 0.1
S4SF	11/04/2011	2,0-3,0	81,75	8,67	0,02	13,3	< 0.50	< 0.10	1,2	< 0.10	14	< 0.2	0,26	13	10	17	< 0.10	19	18	< 0.1
S4SF	11/04/2011	3,0-4,0	85,98	9,23	0,06	10,5	< 0.50	< 0.10	0,52	< 0.10	4,3	< 0.2	0,14	3,1	3,4	7,5	< 0.10	6,2	13	< 0.1
S4SF	11/04/2011	4,0-5,0	87,61	8,51	0,09	10,7	< 0.50	< 0.10	< 0.01	< 0.10	4,9	< 0.2	0,15	3,6	3,4	5,5	< 0.10	6,9	8,6	< 0.1
S4SF	11/04/2011	5,0-6,0	80,56	9,25	1,7	16,1	< 0.50	< 0.10	< 0.01	< 0.10	6	0,26	0,16	5,1	2,5	46	< 0.10	6,8	18	< 0.1
S4SF	11/04/2011	6,0-6,6	86,09	9,11	0,02	9,4	< 0.50	< 0.10	< 0.01	< 0.10	3,8	< 0.2	0,15	3,9	2,1	8,3	< 0.10	8,1	11	< 0.1
S4SF	11/04/2011	6,6-7,6	84,99	9,28	0,01	9,3	< 0.50	< 0.10	0,26	0,13	16	< 0.2	0,1	18	3,5	11	< 0.10	27	18	< 0.1
S5SF	10/03/2011	0,0-1,0	82,76	9,02	0,27	16,2	< 0.50	1	0,39	< 0.10	11	< 0.2	< 0.10	10	5,5	6,6	< 0.10	12	20	< 0.1
S5SF	25/10/2011	0,0-1,0	91,32	9,45	3	n.d.	< 0.10	1,6	1,1	0,18	23	< 0.2	< 0.10	17	10	16	< 0.10	31	17	0,1
S5SF	25/10/2011	1,6-2,6	86,37	9,41	7,41	n.d.	< 0.10	1,4	< 0.01	< 0.10	17	< 0.2	< 0.10	6	2,5	7,6	< 0.10	19	6,5	0,1
S5SF	25/10/2011	2,6-3,5	86,11	8,87	6,6	n.d.	< 0.10	1,1	< 0.01	< 0.10	6	< 0.2	< 0.10	6,8	2	7	< 0.10	21	6	0,2
S5SF	25/10/2011	3,5-4,5	79,86	9,27	5,8	n.d.	< 0.10	1,3	< 0.01	< 0.10	12	< 0.2	< 0.10	6	2,6	7,2	< 0.10	23	6	0,3
S5SF	25/10/2011	5,0-6,0	81,63	9,47	0,63	n.d.	< 0.10	2,1	0,5	< 0.10	62	< 0.2	< 0.10	39	5	16	< 0.10	55	15	0,1
S6SF	10/03/2011	0,0-1,0	84,56	8,89	0,3	12,4	< 0.50	< 0.10	1,2	0,13	17	2,9	< 0.10	22	30	37	< 0.10	25	35	< 0.1
S6SF	08/04/2011	1,0-2,0	84,6	9,3	0,064	19,4	< 0.50	1,2	< 0.01	< 0.10	6,9	< 0.2	0,11	4,8	2,5	5,6	< 0.10	11	19	< 0.1
S6SF	08/04/2011	2,0-3,0	85,24	9,15	2,15	15,8	< 0.50	0,91	< 0.01	< 0.10	3,9	< 0.2	0,2	1,6	0,91	3,1	< 0.10	6,9	8,2	< 0.1
S6SF	08/04/2011	3,0-4,0	87,06	9,34	2,1	10,3	< 0.50	1	< 0.01	< 0.10	3,5	< 0.2	0,11	1,8	0,39	4,9	< 0.10	6,9	4,4	< 0.1
S6SF	08/04/2011	4,10-5,0	83,76	9,45	0,11	17	< 0.50	4,6	< 0.01	< 0.10	20	< 0.2	0,11	20	2,1	11	< 0.10	30	13	< 0.1
S7SF	09/03/2011	0,0-1,0	81,23	8,96	0,21	12,6	< 0.50	1	1,3	< 0.10	19	< 0.2	1,1	18	13	13	< 0.10	24	33	< 0.1
S7SF	08/04/2011	1,0-2,0	86,94	9,47	0,17	12	< 0.50	< 0.10	0,78	< 0.10	8,3	< 0.2	< 0.10	5,3	3	11	< 0.10	11	8,3	< 0.1
S7SF	08/04/2011	2,0-3,0	83,67	9,48	1,34	15,4	< 0.50	< 0.10	< 0.01	< 0.10	6,9	< 0.2	< 0.10	3,6	1,3	3,8	< 0.10	7,7	8,6	< 0.1
S7SF	08/04/2011	3,0-4,0	86,57	9,38	1,5	9,6	< 0.50	0,39	< 0.01	< 0.10	3,4	< 0.2	< 0.10	1,4	0,26	2,6	< 0.10	7,3	3	< 0.1
S7SF	08/04/2011	4,0-5,0	76,27	9,23	0,19	12,2	< 0.50	1,4	< 0.01	< 0.10	7,4	< 0.2	0,1	5,3	1	4,6	< 0.10	12	10	< 0.1
S7SF	08/04/2011	4,5-5,0	84,97	9,4	0,043	17,8	< 0.50	2,5	< 0.01	< 0.10	18	< 0.2	< 0.10	17	1,6	9,5	< 0.10	23	11	< 0.1
S8SF	09/03/2011	0,0-1,0	87,18	8,67	0,12	7,6	< 0.50	15	0,65	0,26	13	0,91	0,8	10	8,8	6,4	< 0.10	25	24	< 0.1
S8SF	12/04/2011	1,0-2,0	88,05	8,5	0,13	12,9	< 0.10	4	< 0.01	< 0.10	17	< 0.2	0,6	12	27	16	< 0.10	25	350	< 0.1
S8SF	12/04/2011	2,0-3,0	85,08	9,09	0,1	9,7	< 0.10	2,5	< 0.01	< 0.10	15	< 0.2	0,4	13	14	13	< 0.10	16	150	< 0.1
S8SF	12/04/2011	3,0-4,0	89,15	9,12	0,74	11	< 0.10	2	< 0.01	< 0.10	12	< 0.2	0,4	9	9,5	6	< 0.10	10	145	< 0.1
S8SF	12/04/2011	4,0-5,0	82,91	8,96	3,1	8,8	< 0.10	3	< 0.01	< 0.10	10	< 0.2	0,7	6	7	6	< 0.10	12	90	< 0.1
S8SF	12/04/2011	5,0-6,0	77,76	8,85	1	8,2	< 0.10	6	< 0.01	< 0.10	9,5	< 0.2	0,4	6	6,8	3,5	< 0.10	16	30	< 0.1
S8SF	12/04/2011	6,30-7,0	84,09	8,99	0,26	14,5	< 0.10	0,5	< 0.01	< 0.10	40	< 0.2	0,16	41	10	16	< 0.10	46	56	< 0.1

Tabella 2: Risultati analitici sui campioni di terreno - Area sottopassaggio ferroviario

PUNTO CAMPIONAMENTO	DATA	PROFONDITA'	IDROCARBURI Cn (n<12)	IDROCARBURI Cn (n>12)	MTBE	2-CLOROFENOLO	2,4 DICLOROFENOLO	2,4,6 TRICLOROFENOLO	PENTACLOROFENOLO	METILFENOLO (o-,m-,p-)	FENOLO	BENZO(a) ANTRACENE	BENZO(a) PIRENE	BENZO(b) FLUORANTENE	BENZO(k) FLUORANTENE	BENZO(g,h,i) PERILENE	CRISENE
		m	mg/kg s.s.	mg/kg s.s.	mg/kg s.s.	mg/kg s.s.	mg/kg s.s.	mg/kg s.s.	mg/kg s.s.	mg/kg s.s.	mg/kg s.s.	mg/kg s.s.	mg/kg s.s.	mg/kg s.s.	mg/kg s.s.	mg/kg s.s.	mg/kg s.s.
CSC D.Lgs.152/06 Parte Quarta, Titolo V Colonna B, Tabella 1, Allegato 5 Siti ad uso COMMERCIALE / INDUSTRIALE			**250**	**750**		**25**	**50**	**5**	**5**	**25**	**60**	**10**	**10**	**10**	**10**	**10**	**50**
P1SF	09/03/2011	0,0-1,0	8,8	3	< 0.001	< 0.001	< 0.001	< 0.001	< 0.001	< 0.001	0,011	< 0.005	< 0.005	< 0.005	< 0.005	< 0.005	< 0.005
P1SF	11/04/2011	1,0-2,0	< 0.1	10	< 0.001	< 0.001	< 0.001	< 0.001	< 0.001	< 0.001	< 0.001	< 0.005	< 0.005	< 0.005	< 0.005	< 0.005	< 0.005
P1SF	11/04/2011	2,0-3,0	< 0.1	5,6	< 0.001	< 0.001	< 0.001	< 0.001	< 0.001	< 0.001	< 0.001	< 0.005	< 0.005	< 0.005	< 0.005	< 0.005	< 0.005
P1SF	11/04/2011	3,0-4,0	0,3	1,8	0,002	< 0.001	< 0.001	< 0.001	< 0.001	< 0.001	< 0.001	< 0.005	< 0.005	< 0.005	< 0.005	< 0.005	< 0.005
P1SF	11/04/2011	4,0-5,0	< 0.1	5	< 0.001	< 0.001	< 0.001	< 0.001	< 0.001	< 0.001	< 0.001	< 0.005	< 0.005	< 0.005	< 0.005	< 0.005	< 0.005
P1SF	11/04/2011	5,0-6,0	25	115	< 0.001	< 0.001	< 0.001	< 0.001	< 0.001	< 0.001	< 0.001	< 0.005	< 0.005	< 0.005	< 0.005	< 0.005	< 0.005
P1SF	11/04/2011	6,0-6,8	105	**1495**	0,002	< 0.001	< 0.001	< 0.001	< 0.001	< 0.001	< 0.001	0,005	< 0.005	0,005	< 0.005	0,005	0,015
P1SF	11/04/2011	7,0-8,0	< 0.1	4,6	< 0.001	< 0.001	< 0.001	< 0.001	< 0.001	< 0.001	< 0.001	< 0.005	< 0.005	< 0.005	< 0.005	< 0.005	< 0.005
S1SF	09/03/2011	0,0-1,0	< 0.1	5	< 0.001	< 0.001	0,002	< 0.001	< 0.001	0,011	< 0.001	< 0.005	< 0.005	< 0.005	< 0.005	< 0.005	< 0.005
S1SF	11/04/2011	1,0-2,0	< 0.1	95	0,005	< 0.001	< 0.001	< 0.001	< 0.001	< 0.001	< 0.001	< 0.005	< 0.005	< 0.005	< 0.005	0,005	< 0.005
S1SF	11/04/2011	2,0-3,0	< 0.1	1	0,004	< 0.001	< 0.001	< 0.001	< 0.001	< 0.001	0,075	< 0.005	< 0.005	< 0.005	< 0.005	< 0.005	< 0.005
S1SF	11/04/2011	3,0-4,0	< 0.1	3,2	0,002	< 0.001	< 0.001	< 0.001	< 0.001	< 0.001	< 0.001	< 0.005	< 0.005	< 0.005	< 0.005	< 0.005	< 0.005
S1SF	11/04/2011	4,0-5,0	< 0.1	32	< 0.001	< 0.001	< 0.001	< 0.001	< 0.001	< 0.001	< 0.001	< 0.005	< 0.005	< 0.005	< 0.005	< 0.005	< 0.005
S1SF	11/04/2011	5,0-6,0	22	515	0,006	< 0.001	< 0.001	< 0.001	< 0.001	< 0.001	< 0.001	< 0.005	< 0.005	< 0.005	< 0.005	< 0.005	0,005
S1SF	11/04/2011	6,0-6,6	190	**3390**	0,02	< 0.001	< 0.001	< 0.001	< 0.001	< 0.001	< 0.001	0,01	0,005	0,005	< 0.005	< 0.005	0,03
S1SF	11/04/2011	6,6-7,0	< 0.1	2,1	< 0.001	< 0.001	< 0.001	< 0.001	< 0.001	< 0.001	< 0.001	< 0.005	< 0.005	< 0.005	< 0.005	< 0.005	< 0.005
S2SF	10/03/2011	0,0-1,0	< 0.1	16	< 0.001	< 0.001	< 0.001	< 0.001	< 0.001	< 0.001	< 0.001	< 0.005	< 0.005	< 0.005	< 0.005	< 0.005	< 0.005
S2SF	08/04/2011	1,0-2,0	< 0.1	10	< 0.001	< 0.001	< 0.001	< 0.001	< 0.001	< 0.001	< 0.001	< 0.005	< 0.005	< 0.005	< 0.005	< 0.005	< 0.005
S2SF	08/04/2011	2,0-3,0	< 0.1	2	0,004	< 0.001	< 0.001	< 0.001	< 0.001	< 0.001	< 0.001	< 0.005	< 0.005	< 0.005	< 0.005	< 0.005	< 0.005
S2SF	08/04/2011	3,0-4,0	147	**4380**	0,003	< 0.001	< 0.001	0,244	< 0.001	0,15	< 0.001	0,01	< 0.005	< 0.005	< 0.005	< 0.005	0,011
S2SF	08/04/2011	4,2-5,0	< 0.1	2	< 0.001	< 0.001	< 0.001	< 0.001	< 0.001	< 0.001	< 0.001	< 0.005	< 0.005	< 0.005	< 0.005	< 0.005	< 0.005
S3SF	10/03/2011	0,0-1,0	< 0.1	5	< 0.001	< 0.001	< 0.001	< 0.001	< 0.001	< 0.001	< 0.001	< 0.005	< 0.005	< 0.005	< 0.005	< 0.005	< 0.005
S3SF	07/04/2011	1,0-2,0	< 0.1	1,5	< 0.001	< 0.001	< 0.001	< 0.001	< 0.001	1,1	< 0.001	< 0.005	< 0.005	< 0.005	< 0.005	< 0.005	< 0.005
S3SF	07/04/2011	2,0-3,0	< 0.1	1	< 0.001	< 0.001	< 0.001	< 0.001	< 0.001	0,28	< 0.001	< 0.005	< 0.005	< 0.005	< 0.005	< 0.005	< 0.005
S3SF	07/04/2011	3,2-4,0	30	350	0,003	< 0.001	< 0.001	< 0.001	< 0.001	1,33	< 0.001	< 0.005	< 0.005	< 0.005	< 0.005	< 0.005	0,005
S3SF	07/04/2011	4,0-4,8	160	700	< 0.001	< 0.001	< 0.001	< 0.001	< 0.001	1,1	< 0.001	< 0.005	< 0.005	< 0.005	< 0.005	< 0.005	0,005
S3SF	07/04/2011	4,8-5,8	0,13	1,5	< 0.001	< 0.001	< 0.001	< 0.001	< 0.001	< 0.001	< 0.001	< 0.005	< 0.005	< 0.005	< 0.005	< 0.005	0,005
S4SF	09/03/2011	0,0-1,0	< 0.1	2,5	< 0.001	< 0.001	< 0.001	< 0.001	< 0.001	0,015	< 0.001	< 0.005	< 0.005	< 0.005	< 0.005	< 0.005	< 0.005
S4SF	11/04/2011	1,0-2,0	< 0.1	5	0,004	< 0.001	< 0.001	< 0.001	< 0.001	< 0.001	< 0.001	< 0.005	0,005	0,005	< 0.005	< 0.005	0,005
S4SF	11/04/2011	2,0-3,0	100	**1040**	< 0.001	< 0.001	< 0.001	< 0.001	< 0.001	< 0.001	< 0.001	0,01	0,005	< 0.005	< 0.005	0,005	0,012
S4SF	11/04/2011	3,0-4,0	145	**4350**	0,001	< 0.001	< 0.001	< 0.001	< 0.001	< 0.001	< 0.001	0,035	0,005	0,005	< 0.005	< 0.005	0,025
S4SF	11/04/2011	4,0-5,0	180	**5685**	0,002	< 0.001	< 0.001	0,072	< 0.001	< 0.001	< 0.001	0,03	0,005	0,007	0,005	0,005	0,03
S4SF	11/04/2011	5,0-6,0	62	**8550**	0,013	< 0.001	< 0.001	0,11	< 0.001	< 0.001	0,038	0,06	0,015	0,007	< 0.005	0,006	0,046
S4SF	11/04/2011	6,0-6,6	28	**1020**	0,01	< 0.001	< 0.001	< 0.001	< 0.001	< 0.001	< 0.001	0,011	0,005	< 0.005	< 0.005	< 0.005	0,007
S4SF	11/04/2011	6,6-7,6	< 0.1	1,4	0,002	< 0.001	< 0.001	< 0.001	< 0.001	< 0.001	< 0.001	< 0.005	< 0.005	< 0.005	< 0.005	< 0.005	< 0.005
S5SF	10/03/2011	0,0-1,0	< 0.1	7	< 0.001	< 0.001	< 0.001	< 0.001	< 0.001	0,002	< 0.001	< 0.005	< 0.005	< 0.005	< 0.005	< 0.005	< 0.005
S5SF	25/10/2011	0,0-1,0	< 0.1	86	0,001	< 0.001	< 0.001	< 0.001	< 0.001	0,01	0,009	0,005	0,01	0,01	0,005	0,01	0,01
S5SF	25/10/2011	1,6-2,6	35	**56110**	0,007	< 0.001	< 0.001	0,001	0,003	0,11	0,007	0,06	0,02	0,01	0,01	0,025	0,07
S5SF	25/10/2011	2,6-3,5	75	**36750**	0,083	< 0.001	< 0.001	0,004	0,004	0,27	0,006	0,07	0,03	0,015	0,01	0,03	0,08
S5SF	25/10/2011	3,5-4,5	50	**47600**	0,076	< 0.001	< 0.001	0,003	0,007	0,19	0,005	0,06	0,02	0,01	0,005	0,025	0,09
S5SF	25/10/2011	5,0-6,0	0,1	125	0,027	< 0.001	< 0.001	< 0.001	< 0.001	0,006	0,004	< 0.005	< 0.005	< 0.005	< 0.005	< 0.005	< 0.005
S6SF	10/03/2011	0,0-1,0	< 0.1	6,5	< 0.001	< 0.001	< 0.001	< 0.001	< 0.001	< 0.001	< 0.001	0,005	0,007	0,006	0,006	0,01	0,008
S6SF	08/04/2011	1,0-2,0	< 0.1	18	< 0.001	< 0.001	< 0.001	< 0.001	< 0.001	< 0.001	< 0.001	< 0.005	< 0.005	< 0.005	< 0.005	< 0.005	< 0.005
S6SF	08/04/2011	2,0-3,0	**262**	**71300**	0,029	< 0.001	< 0.001	0,29	< 0.001	0,26	< 0.001	0,125	0,051	0,03	0,005	0,03	0,33
S6SF	08/04/2011	3,0-4,0	**255**	**51250**	0,011	< 0.001	< 0.001	0,15	0,83	0,38	< 0.001	0,11	0,04	0,03	0,005	0,02	0,17
S6SF	08/04/2011	4,10-5,0	< 0.1	2	< 0.001	< 0.001	< 0.001	< 0.001	< 0.001	< 0.001	< 0.001	< 0.005	< 0.005	< 0.005	< 0.005	< 0.005	< 0.005
S7SF	09/03/2011	0,0-1,0	< 0.1	6	< 0.001	< 0.001	< 0.001	< 0.001	< 0.001	0,008	< 0.001	< 0.005	< 0.005	< 0.005	< 0.005	< 0.005	< 0.005
S7SF	08/04/2011	1,0-2,0	< 0.1	**1340**	< 0.001	< 0.001	< 0.001	< 0.001	< 0.001	< 0.001	< 0.001	0,006	< 0.005	< 0.005	< 0.005	< 0.005	0,01
S7SF	08/04/2011	2,0-3,0	8,4	**38000**	< 0.001	< 0.001	< 0.001	0,185	0,24	0,37	< 0.001	0,07	0,02	0,013	< 0.005	0,007	0,15
S7SF	08/04/2011	3,0-4,0	**270**	**46510**	0,056	< 0.001	< 0.001	0,22	< 0.001	< 0.001	< 0.001	0,14	0,04	0,03	0,005	0,016	0,35
S7SF	08/04/2011	4,0-5,0	**375**	**2425**	0,23	< 0.001	< 0.001	0,017	0,25	0,05	< 0.001	0,007	0,005	0,005	< 0.005	< 0.005	0,023
S7SF	08/04/2011	4,5-5,0	46	25	0,009	< 0.001	< 0.001	< 0.001	< 0.001	< 0.001	< 0.001	< 0.005	< 0.005	< 0.005	< 0.005	< 0.005	< 0.005
S8SF	09/03/2011	0,0-1,0	< 0.1	4	< 0.001	< 0.001	< 0.001	< 0.001	< 0.001	< 0.001	< 0.001	< 0.005	< 0.005	< 0.005	< 0.005	< 0.005	< 0.005
S8SF	12/04/2011	1,0-2,0	< 0.1	13	0,006	< 0.001	< 0.001	< 0.001	< 0.001	< 0.001	< 0.001	< 0.005	< 0.005	< 0.005	< 0.005	< 0.005	< 0.005
S8SF	12/04/2011	2,0-3,0	35	**3900**	0,02	< 0.001	< 0.001	< 0.001	< 0.001	< 0.001	0,1	< 0.005	< 0.005	< 0.005	< 0.005	< 0.005	< 0.005
S8SF	12/04/2011	3,0-4,0	90	**7900**	0,03	< 0.001	< 0.001	< 0.001	< 0.001	< 0.001	< 0.001	0,04	0,01	0,006	< 0.005	0,005	0,09
S8SF	12/04/2011	4,0-5,0	190	**60000**	0,027	< 0.001	< 0.001	< 0.001	< 0.001	0,045	< 0.001	0,06	0,015	0,015	< 0.005	0,01	0,22
S8SF	12/04/2011	5,0-6,0	50	**7640**	0,006	< 0.001	0,031	< 0.001	< 0.001	< 0.001	< 0.001	0,37	0,05	0,035	0,005	0,025	0,4
S8SF	12/04/2011	6,30-7,0	0,25	2,5	0,035	< 0.001	< 0.001	< 0.001	< 0.001	< 0.001	< 0.001	0,075	0,015	0,01	< 0.005	0,005	0,135

Tabella 2: Risultati analitici sui campioni di terreno - Area sottopassaggio ferroviario

PUNTO CAMPIONAMENTO	DATA	PROFONDITA'	DIBENZO(a,e) PIRENE	DIBENZO(a,l) PIRENE	DIBENZO(a,i) PIRENE	DIBENZO(a,h) PIRENE	DIBENZO(a,h) ANTRACENE	INDENO(1,2,3-c,d) PIRENE	PIRENE	SOMMATORIA POLICICLICI AROMATICI	BENZENE	TOLUENE	p-XILENE	o,m-XILENE	ETILBENZENE	STIRENE
		m	mg/kg s.s.	mg/kg s.s.	mg/kg s.s.	mg/kg s.s.	mg/kg s.s.	mg/kg s.s.	mg/kg s.s.	mg/kg s.s.	mg/kg s.s.	mg/kg s.s.	mg/kg s.s.	mg/kg s.s.	mg/kg s.s.	mg/kg s.s.
CSC D.Lgs.152/06 Parte Quarta, Titolo V Colonna B, Tabella 1, Allegato 5 Siti ad uso COMMERCIALE / INDUSTRIALE			**10**	**10**	**10**	**10**	**10**	**5**	**50**	**100**	**2**	**50**	**50**		**50**	**50**
P1SF	09/03/2011	0,0-1,0	< 0.005	< 0.005	< 0.005	< 0.005	< 0.005	< 0.005	< 0.005	n.d.	< 0.005	< 0.005	< 0.005	< 0.005	< 0.005	< 0.005
P1SF	11/04/2011	1,0-2,0	< 0.005	< 0.005	< 0.005	< 0.005	< 0.005	< 0.005	< 0.005	n.d.	< 0.005	0,012	< 0.005	< 0.005	< 0.005	< 0.005
P1SF	11/04/2011	2,0-3,0	< 0.005	< 0.005	< 0.005	< 0.005	< 0.005	< 0.005	< 0.005	n.d.	< 0.005	< 0.005	< 0.005	< 0.005	< 0.005	< 0.005
P1SF	11/04/2011	3,0-4,0	< 0.005	< 0.005	< 0.005	< 0.005	< 0.005	< 0.005	< 0.005	n.d.	< 0.005	< 0.005	< 0.005	< 0.005	< 0.005	< 0.005
P1SF	11/04/2011	4,0-5,0	< 0.005	< 0.005	< 0.005	< 0.005	< 0.005	< 0.005	< 0.005	n.d.	< 0.005	< 0.005	< 0.005	< 0.005	< 0.005	< 0.005
P1SF	11/04/2011	5,0-6,0	< 0.005	< 0.005	< 0.005	< 0.005	< 0.005	< 0.005	< 0.005	n.d.	< 0.005	< 0.005	< 0.005	< 0.005	< 0.005	< 0.005
P1SF	11/04/2011	6,0-6,8	< 0.005	< 0.005	< 0.005	< 0.005	< 0.005	< 0.005	0,04	0,07	< 0.005	0,007	< 0.005	< 0.005	< 0.005	< 0.005
P1SF	11/04/2011	7,0-8,0	< 0.005	< 0.005	< 0.005	< 0.005	< 0.005	< 0.005	< 0.005	n.d.	< 0.005	< 0.005	< 0.005	< 0.005	< 0.005	< 0.005
S1SF	09/03/2011	0,0-1,0	< 0.005	< 0.005	< 0.005	< 0.005	< 0.005	< 0.005	< 0.005	n.d.	< 0.005	< 0.005	< 0.005	< 0.005	< 0.005	< 0.005
S1SF	11/04/2011	1,0-2,0	< 0.005	< 0.005	< 0.005	< 0.005	< 0.005	< 0.005	0,005	0,01	< 0.005	< 0.005	< 0.005	< 0.005	< 0.005	< 0.005
S1SF	11/04/2011	2,0-3,0	< 0.005	< 0.005	< 0.005	< 0.005	< 0.005	< 0.005	< 0.005	n.d.	< 0.005	< 0.005	< 0.005	< 0.005	< 0.005	< 0.005
S1SF	11/04/2011	3,0-4,0	< 0.005	< 0.005	< 0.005	< 0.005	< 0.005	< 0.005	0,005	0,005	< 0.005	< 0.005	< 0.005	< 0.005	< 0.005	< 0.005
S1SF	11/04/2011	4,0-5,0	< 0.005	< 0.005	< 0.005	< 0.005	< 0.005	< 0.005	0,005	0,005	< 0.005	< 0.005	< 0.005	< 0.005	< 0.005	< 0.005
S1SF	11/04/2011	5,0-6,0	< 0.005	< 0.005	< 0.005	< 0.005	< 0.005	< 0.005	0,01	0,015	< 0.005	< 0.005	< 0.005	< 0.005	< 0.005	< 0.005
S1SF	11/04/2011	6,0-6,6	< 0.005	< 0.005	< 0.005	< 0.005	< 0.005	< 0.005	0,09	0,14	< 0.005	0,02	0,008	< 0.005	0,005	< 0.005
S1SF	11/04/2011	6,6-7,0	< 0.005	< 0.005	< 0.005	< 0.005	< 0.005	< 0.005	< 0.005	n.d.	< 0.005	0,005	< 0.005	< 0.005	< 0.005	< 0.005
S2SF	10/03/2011	0,0-1,0	< 0.005	< 0.005	< 0.005	< 0.005	< 0.005	< 0.005	< 0.005	n.d.	< 0.005	< 0.005	< 0.005	< 0.005	< 0.005	< 0.005
S2SF	08/04/2011	1,0-2,0	< 0.005	< 0.005	< 0.005	< 0.005	< 0.005	< 0.005	< 0.005	n.d.	< 0.005	< 0.005	< 0.005	< 0.005	< 0.005	< 0.005
S2SF	08/04/2011	2,0-3,0	< 0.005	< 0.005	< 0.005	< 0.005	< 0.005	< 0.005	< 0.005	n.d.	< 0.005	< 0.005	< 0.005	< 0.005	< 0.005	< 0.005
S2SF	08/04/2011	3,0-4,0	< 0.005	< 0.005	< 0.005	< 0.005	< 0.005	< 0.005	0,095	0,116	< 0.005	< 0.005	0,01	0,007	< 0.005	< 0.005
S2SF	08/04/2011	4,2-5,0	< 0.005	< 0.005	< 0.005	< 0.005	< 0.005	< 0.005	< 0.005	n.d.	< 0.005	< 0.005	< 0.005	< 0.005	< 0.005	< 0.005
S3SF	10/03/2011	0,0-1,0	< 0.005	< 0.005	< 0.005	< 0.005	< 0.005	< 0.005	< 0.005	n.d.	< 0.005	< 0.005	< 0.005	< 0.005	< 0.005	< 0.005
S3SF	07/04/2011	1,0-2,0	< 0.005	< 0.005	< 0.005	< 0.005	< 0.005	< 0.005	< 0.005	n.d.	< 0.005	< 0.005	< 0.005	< 0.005	< 0.005	< 0.005
S3SF	07/04/2011	2,0-3,0	< 0.005	< 0.005	< 0.005	< 0.005	< 0.005	< 0.005	< 0.005	n.d.	< 0.005	< 0.005	< 0.005	< 0.005	< 0.005	< 0.005
S3SF	07/04/2011	3,2-4,0	< 0.005	< 0.005	< 0.005	< 0.005	< 0.005	< 0.005	0,005	0,01	< 0.005	0,005	0,005	0,005	< 0.005	< 0.005
S3SF	07/04/2011	4,0-4,8	< 0.005	< 0.005	< 0.005	< 0.005	< 0.005	< 0.005	0,012	0,017	< 0.005	< 0.005	0,01	< 0.005	0,012	< 0.005
S3SF	07/04/2011	4,8-5,8	< 0.005	< 0.005	< 0.005	< 0.005	< 0.005	< 0.005	< 0.005	n.d.	< 0.005	< 0.005	0,012	0,005	0,015	< 0.005
S4SF	09/03/2011	0,0-1,0	< 0.005	< 0.005	< 0.005	< 0.005	< 0.005	< 0.005	< 0.005	n.d.	< 0.005	< 0.005	< 0.005	< 0.005	< 0.005	< 0.005
S4SF	11/04/2011	1,0-2,0	< 0.005	< 0.005	< 0.005	< 0.005	< 0.005	< 0.005	0,005	0,02	< 0.005	< 0.005	< 0.005	< 0.005	< 0.005	< 0.005
S4SF	11/04/2011	2,0-3,0	< 0.005	< 0.005	< 0.005	< 0.005	< 0.005	< 0.005	0,13	0,162	< 0.005	< 0.005	0,034	0,2	0,008	< 0.005
S4SF	11/04/2011	3,0-4,0	< 0.005	< 0.005	< 0.005	< 0.005	< 0.005	< 0.005	0,31	0,38	< 0.005	0,058	5	3	1,2	< 0.005
S4SF	11/04/2011	4,0-5,0	< 0.005	< 0.005	< 0.005	< 0.005	< 0.005	< 0.005	0,39	0,472	< 0.005	0,3	9	5,1	2,4	< 0.005
S4SF	11/04/2011	5,0-6,0	< 0.005	< 0.005	< 0.005	< 0.005	< 0.005	< 0.005	0,72	0,854	< 0.005	0,032	3	2,2	0,16	< 0.005
S4SF	11/04/2011	6,0-6,6	< 0.005	< 0.005	< 0.005	< 0.005	< 0.005	< 0.005	0,1	0,12	< 0.005	< 0.005	0,02	0,008	0,035	< 0.005
S4SF	11/04/2011	6,6-7,6	< 0.005	< 0.005	< 0.005	< 0.005	< 0.005	< 0.005	< 0.005	n.d.	< 0.005	< 0.005	< 0.005	< 0.005	< 0.005	< 0.005
S5SF	10/03/2011	0,0-1,0	< 0.005	< 0.005	< 0.005	< 0.005	< 0.005	< 0.005	< 0.005	n.d.	< 0.005	< 0.005	< 0.005	< 0.005	< 0.005	< 0.005
S5SF	25/10/2011	0,0-1,0	< 0.005	< 0.005	< 0.005	< 0.005	< 0.005	0,005	0,01	0,065	< 0.005	< 0.005	< 0.005	< 0.005	< 0.005	< 0.005
S5SF	25/10/2011	1,6-2,6	< 0.005	< 0.005	< 0.005	0,005	0,005	0,005	0,4	0,61	0,005	0,23	2,1	2,9	0,83	< 0.005
S5SF	25/10/2011	2,6-3,5	< 0.005	< 0.005	< 0.005	< 0.005	0,005	0,01	0,46	0,71	0,09	0,38	3,8	2,6	1,5	< 0.005
S5SF	25/10/2011	3,5-4,5	< 0.005	< 0.005	< 0.005	< 0.005	0,006	0,006	0,4	0,63	0,05	0,19	2,2	1,5	0,7	< 0.005
S5SF	25/10/2011	5,0-6,0	< 0.005	< 0.005	< 0.005	< 0.005	< 0.005	< 0.005	< 0.005	n.d.	< 0.005	0,005	< 0.005	< 0.005	< 0.005	< 0.005
S6SF	10/03/2011	0,0-1,0	< 0.005	< 0.005	< 0.005	< 0.005	0,005	0,012	0,012	0,071	< 0.005	< 0.005	< 0.005	< 0.005	< 0.005	< 0.005
S6SF	08/04/2011	1,0-2,0	< 0.005	< 0.005	< 0.005	< 0.005	< 0.005	< 0.005	< 0.005	n.d.	< 0.005	< 0.005	< 0.005	< 0.005	< 0.005	< 0.005
S6SF	08/04/2011	2,0-3,0	< 0.005	< 0.005	< 0.005	< 0.005	0,005	0,005	2,1	2,68	< 0.005	0,026	2	1,6	0,12	< 0.005
S6SF	08/04/2011	3,0-4,0	< 0.005	< 0.005	< 0.005	< 0.005	0,005	0,005	1,7	2,075	< 0.005	< 0.005	2,7	1,8	0,77	< 0.005
S6SF	08/04/2011	4,10-5,0	< 0.005	< 0.005	< 0.005	< 0.005	< 0.005	< 0.005	0,005	0,005	< 0.005	< 0.005	< 0.005	< 0.005	< 0.005	< 0.005
S7SF	09/03/2011	0,0-1,0	< 0.005	< 0.005	< 0.005	< 0.005	< 0.005	< 0.005	< 0.005	n.d.	< 0.005	< 0.005	< 0.005	< 0.005	< 0.005	< 0.005
S7SF	08/04/2011	1,0-2,0	< 0.005	< 0.005	< 0.005	< 0.005	< 0.005	< 0.005	0,1	0,116	< 0.005	< 0.005	< 0.005	< 0.005	< 0.005	< 0.005
S7SF	08/04/2011	2,0-3,0	< 0.005	< 0.005	< 0.005	< 0.005	< 0.005	< 0.005	1,1	1,29	< 0.005	< 0.005	< 0.005	0,005	< 0.005	< 0.005
S7SF	08/04/2011	3,0-4,0	< 0.005	< 0.005	< 0.005	< 0.005	0,005	0,005	2,25	2,84	< 0.005	0,005	0,31	2,3	0,91	< 0.005
S7SF	08/04/2011	4,0-5,0	< 0.005	< 0.005	< 0.005	< 0.005	< 0.005	< 0.005	0,15	0,19	0,018	0,62	14	9,1	4,2	< 0.005
S7SF	08/04/2011	4,5-5,0	< 0.005	< 0.005	< 0.005	< 0.005	< 0.005	< 0.005	0,005	0,005	< 0.005	0,009	0,028	0,055	0,009	< 0.005
S8SF	09/03/2011	0,0-1,0	< 0.005	< 0.005	< 0.005	< 0.005	< 0.005	< 0.005	< 0.005	n.d.	< 0.005	< 0.005	< 0.005	< 0.005	< 0.005	< 0.005
S8SF	12/04/2011	1,0-2,0	< 0.005	< 0.005	< 0.005	< 0.005	< 0.005	< 0.005	< 0.005	n.d.	< 0.005	< 0.005	< 0.005	< 0.005	< 0.005	< 0.005
S8SF	12/04/2011	2,0-3,0	< 0.005	< 0.005	< 0.005	< 0.005	< 0.005	< 0.005	< 0.005	n.d.	< 0.005	0,005	0,09	0,6	< 0.005	< 0.005
S8SF	12/04/2011	3,0-4,0	< 0.005	< 0.005	< 0.005	< 0.005	< 0.005	< 0.005	0,43	542	< 0.005	0,007	1,7	13	0,6	< 0.005
S8SF	12/04/2011	4,0-5,0	< 0.005	< 0.005	< 0.005	< 0.005	0,005	< 0.005	0,83	1,15	< 0.005	0,01	10	6,5	3,7	< 0.005
S8SF	12/04/2011	5,0-6,0	< 0.005	< 0.005	< 0.005	< 0.005	0,005	0,005	2,7	3,6	0,005	< 0.005	0,9	0,18	0,23	< 0.005
S8SF	12/04/2011	6,30-7,0	< 0.005	< 0.005	< 0.005	< 0.005	< 0.005	< 0.005	0,8	1,04	< 0.005	0,006	< 0.005	< 0.005	< 0.005	< 0.005

Tabella 2: Risultati analitici sui campioni di terreno - Area sottopassaggio ferroviario

PUNTO CAMPIONAMENTO	DATA	PROFONDITA'	TRIBROMOMETANO	1,2-DIBROMOETANO	DIBROMOCLOROMETANO	BROMODICLOROMETANO	1,1 DICLOROETANO	1,2 DICLOROETILENE	1,1,1 TRICLOROETANO	1,2 DICLOROPROPANO	1,1,2 TRICLOROETANO	1,2,3 TRICLOROPROPANO	1,1,2,2 TETRACLOROETANO
		m	mg/kg s.s.	mg/kg s.s.	mg/kg s.s.	mg/kg s.s.	mg/kg s.s.	mg/kg s.s.	mg/kg s.s.	mg/kg s.s.	mg/kg s.s.	mg/kg s.s.	mg/kg s.s.
CSC D.Lgs.152/06 Parte Quarta, Titolo V Colonna B, Tabella 1, Allegato 5 Siti ad uso COMMERCIALE / INDUSTRIALE			**10**	**0,1**	**10**	**10**	**30**	**15**	**50**	**5**	**15**	**10**	**10**
P1SF	09/03/2011	0,0-1,0	< 0.1	< 0.01	< 0.01	< 0.01	< 0.005	< 0.005	< 0.005	< 0.005	< 0.005	< 0.005	< 0.005
P1SF	11/04/2011	1,0-2,0	< 0.1	< 0.01	< 0.01	< 0.01	< 0.005	< 0.005	< 0.005	< 0.005	< 0.005	< 0.005	< 0.005
P1SF	11/04/2011	2,0-3,0	< 0.1	< 0.01	< 0.01	< 0.01	< 0.005	< 0.005	< 0.005	< 0.005	< 0.005	< 0.005	< 0.005
P1SF	11/04/2011	3,0-4,0	< 0.1	< 0.01	< 0.01	< 0.01	< 0.005	< 0.005	< 0.005	< 0.005	< 0.005	< 0.005	< 0.005
P1SF	11/04/2011	4,0-5,0	< 0.1	< 0.01	< 0.01	< 0.01	< 0.005	< 0.005	< 0.005	< 0.005	< 0.005	< 0.005	< 0.005
P1SF	11/04/2011	5,0-6,0	< 0.1	< 0.01	< 0.01	< 0.01	< 0.005	< 0.005	< 0.005	< 0.005	< 0.005	< 0.005	< 0.005
P1SF	11/04/2011	6,0-6,8	< 0.1	< 0.01	< 0.01	< 0.01	< 0.005	< 0.005	< 0.005	< 0.005	< 0.005	< 0.005	< 0.005
P1SF	11/04/2011	7,0-8,0	< 0.1	< 0.01	< 0.01	< 0.01	< 0.005	< 0.005	< 0.005	< 0.005	< 0.005	< 0.005	< 0.005
S1SF	09/03/2011	0,0-1,0	< 0.1	< 0.01	< 0.01	< 0.01	< 0.005	< 0.005	< 0.005	< 0.005	< 0.005	< 0.005	< 0.005
S1SF	11/04/2011	1,0-2,0	< 0.1	< 0.01	< 0.01	< 0.01	< 0.005	< 0.005	< 0.005	< 0.005	< 0.005	< 0.005	< 0.005
S1SF	11/04/2011	2,0-3,0	< 0.1	< 0.01	< 0.01	< 0.01	< 0.005	< 0.005	< 0.005	< 0.005	< 0.005	< 0.005	< 0.005
S1SF	11/04/2011	3,0-4,0	< 0.1	< 0.01	< 0.01	< 0.01	< 0.005	< 0.005	< 0.005	< 0.005	< 0.005	< 0.005	< 0.005
S1SF	11/04/2011	4,0-5,0	< 0.1	< 0.01	< 0.01	< 0.01	< 0.005	< 0.005	< 0.005	< 0.005	< 0.005	< 0.005	< 0.005
S1SF	11/04/2011	5,0-6,0	< 0.1	< 0.01	< 0.01	< 0.01	< 0.005	< 0.005	< 0.005	< 0.005	< 0.005	< 0.005	< 0.005
S1SF	11/04/2011	6,0-6,6	< 0.1	< 0.01	< 0.01	< 0.01	< 0.005	< 0.005	< 0.005	< 0.005	< 0.005	< 0.005	< 0.005
S1SF	11/04/2011	6,6-7,0	< 0.1	< 0.01	< 0.01	< 0.01	< 0.005	< 0.005	< 0.005	< 0.005	< 0.005	< 0.005	< 0.005
S2SF	10/03/2011	0,0-1,0	< 0.1	< 0.01	< 0.01	< 0.01	< 0.005	< 0.005	< 0.005	< 0.005	< 0.005	< 0.005	< 0.005
S2SF	08/04/2011	1,0-2,0	< 0.1	< 0.01	< 0.01	< 0.01	< 0.005	< 0.005	< 0.005	< 0.005	< 0.005	< 0.005	< 0.005
S2SF	08/04/2011	2,0-3,0	< 0.1	< 0.01	< 0.01	< 0.01	< 0.005	< 0.005	< 0.005	< 0.005	< 0.005	< 0.005	< 0.005
S2SF	08/04/2011	3,0-4,0	< 0.1	< 0.01	< 0.01	< 0.01	< 0.005	< 0.005	< 0.005	< 0.005	< 0.005	< 0.005	< 0.005
S2SF	08/04/2011	4,2-5,0	< 0.1	< 0.01	< 0.01	< 0.01	< 0.005	< 0.005	< 0.005	< 0.005	< 0.005	< 0.005	< 0.005
S3SF	10/03/2011	0,0-1,0	< 0.1	< 0.01	< 0.01	< 0.01	< 0.005	< 0.005	< 0.005	< 0.005	< 0.005	< 0.005	< 0.005
S3SF	07/04/2011	1,0-2,0	< 0.1	< 0.01	< 0.01	< 0.01	< 0.005	< 0.005	< 0.005	< 0.005	< 0.005	< 0.005	< 0.005
S3SF	07/04/2011	2,0-3,0	< 0.1	< 0.01	< 0.01	< 0.01	< 0.005	< 0.005	< 0.005	< 0.005	< 0.005	< 0.005	< 0.005
S3SF	07/04/2011	3,2-4,0	< 0.1	< 0.01	< 0.01	< 0.01	< 0.005	< 0.005	< 0.005	< 0.005	< 0.005	< 0.005	< 0.005
S3SF	07/04/2011	4,0-4,8	< 0.1	< 0.01	< 0.01	< 0.01	< 0.005	< 0.005	< 0.005	< 0.005	< 0.005	< 0.005	< 0.005
S3SF	07/04/2011	4,8-5,8	< 0.1	< 0.01	< 0.01	< 0.01	< 0.005	< 0.005	< 0.005	< 0.005	< 0.005	< 0.005	< 0.005
S4SF	09/03/2011	0,0-1,0	< 0.1	< 0.01	< 0.01	< 0.01	< 0.005	< 0.005	< 0.005	< 0.005	< 0.005	< 0.005	< 0.005
S4SF	11/04/2011	1,0-2,0	< 0.1	< 0.01	< 0.01	< 0.01	< 0.005	< 0.005	< 0.005	< 0.005	< 0.005	< 0.005	< 0.005
S4SF	11/04/2011	2,0-3,0	< 0.1	< 0.01	< 0.01	< 0.01	< 0.005	< 0.005	< 0.005	< 0.005	< 0.005	< 0.005	< 0.005
S4SF	11/04/2011	3,0-4,0	< 0.1	< 0.01	< 0.01	< 0.01	< 0.005	< 0.005	< 0.005	< 0.005	< 0.005	< 0.005	< 0.005
S4SF	11/04/2011	4,0-5,0	< 0.1	< 0.01	< 0.01	< 0.01	< 0.005	< 0.005	< 0.005	< 0.005	< 0.005	< 0.005	< 0.005
S4SF	11/04/2011	5,0-6,0	< 0.1	< 0.01	< 0.01	< 0.01	< 0.005	< 0.005	< 0.005	< 0.005	< 0.005	< 0.005	< 0.005
S4SF	11/04/2011	6,0-6,6	< 0.1	< 0.01	< 0.01	< 0.01	< 0.005	< 0.005	< 0.005	< 0.005	< 0.005	< 0.005	< 0.005
S4SF	11/04/2011	6,6-7,6	< 0.1	< 0.01	< 0.01	< 0.01	< 0.005	< 0.005	< 0.005	< 0.005	< 0.005	< 0.005	< 0.005
S5SF	10/03/2011	0,0-1,0	< 0.1	< 0.01	< 0.01	< 0.01	< 0.005	< 0.005	< 0.005	< 0.005	< 0.005	< 0.005	< 0.005
S5SF	25/10/2011	0,0-1,0	< 0.1	< 0.01	< 0.01	< 0.01	< 0.005	< 0.005	< 0.005	< 0.005	< 0.005	< 0.005	< 0.005
S5SF	25/10/2011	1,6-2,6	< 0.1	< 0.01	< 0.01	< 0.01	< 0.005	< 0.005	< 0.005	< 0.005	< 0.005	< 0.005	< 0.005
S5SF	25/10/2011	2,6-3,5	< 0.1	< 0.01	< 0.01	< 0.01	< 0.005	< 0.005	< 0.005	< 0.005	< 0.005	< 0.005	< 0.005
S5SF	25/10/2011	3,5-4,5	< 0.1	< 0.01	< 0.01	< 0.01	< 0.005	< 0.005	< 0.005	< 0.005	< 0.005	< 0.005	< 0.005
S5SF	25/10/2011	5,0-6,0	< 0.1	< 0.01	< 0.01	< 0.01	< 0.005	< 0.005	< 0.005	< 0.005	< 0.005	< 0.005	< 0.005
S6SF	10/03/2011	0,0-1,0	< 0.1	< 0.01	< 0.01	< 0.01	< 0.005	< 0.005	< 0.005	< 0.005	< 0.005	< 0.005	< 0.005
S6SF	08/04/2011	1,0-2,0	< 0.1	< 0.01	< 0.01	< 0.01	< 0.005	< 0.005	< 0.005	< 0.005	< 0.005	< 0.005	< 0.005
S6SF	08/04/2011	2,0-3,0	< 0.1	< 0.01	< 0.01	< 0.01	< 0.005	< 0.005	< 0.005	< 0.005	< 0.005	< 0.005	< 0.005
S6SF	08/04/2011	3,0-4,0	< 0.1	< 0.01	< 0.01	< 0.01	< 0.005	< 0.005	< 0.005	< 0.005	< 0.005	< 0.005	< 0.005
S6SF	08/04/2011	4,10-5,0	< 0.1	< 0.01	< 0.01	< 0.01	< 0.005	< 0.005	< 0.005	< 0.005	< 0.005	< 0.005	< 0.005
S7SF	09/03/2011	0,0-1,0	< 0.1	< 0.01	< 0.01	< 0.01	< 0.005	< 0.005	< 0.005	< 0.005	< 0.005	< 0.005	< 0.005
S7SF	08/04/2011	1,0-2,0	< 0.1	< 0.01	< 0.01	< 0.01	< 0.005	< 0.005	< 0.005	< 0.005	< 0.005	< 0.005	< 0.005
S7SF	08/04/2011	2,0-3,0	< 0.1	< 0.01	< 0.01	< 0.01	< 0.005	< 0.005	< 0.005	< 0.005	< 0.005	< 0.005	< 0.005
S7SF	08/04/2011	3,0-4,0	< 0.1	< 0.01	< 0.01	< 0.01	< 0.005	< 0.005	< 0.005	< 0.005	< 0.005	< 0.005	< 0.005
S7SF	08/04/2011	4,0-5,0	< 0.1	< 0.01	< 0.01	< 0.01	< 0.005	< 0.005	< 0.005	< 0.005	< 0.005	< 0.005	< 0.005
S7SF	08/04/2011	4,5-5,0	< 0.1	< 0.01	< 0.01	< 0.01	< 0.005	< 0.005	< 0.005	< 0.005	< 0.005	< 0.005	< 0.005
S8SF	09/03/2011	0,0-1,0	< 0.1	< 0.01	< 0.01	< 0.01	< 0.005	< 0.005	< 0.005	< 0.005	< 0.005	< 0.005	< 0.005
S8SF	12/04/2011	1,0-2,0	< 0.1	< 0.01	< 0.01	< 0.01	< 0.005	< 0.005	< 0.005	< 0.005	< 0.005	< 0.005	< 0.005
S8SF	12/04/2011	2,0-3,0	< 0.1	< 0.01	< 0.01	< 0.01	< 0.005	< 0.005	< 0.005	< 0.005	< 0.005	< 0.005	< 0.005
S8SF	12/04/2011	3,0-4,0	< 0.1	< 0.01	< 0.01	< 0.01	< 0.005	< 0.005	< 0.005	< 0.005	< 0.005	< 0.005	< 0.005
S8SF	12/04/2011	4,0-5,0	< 0.1	< 0.01	< 0.01	< 0.01	< 0.005	< 0.005	< 0.005	< 0.005	< 0.005	< 0.005	< 0.005
S8SF	12/04/2011	5,0-6,0	< 0.1	< 0.01	< 0.01	< 0.01	< 0.005	< 0.005	< 0.005	< 0.005	< 0.005	< 0.005	< 0.005
S8SF	12/04/2011	6,30-7,0	< 0.1	< 0.01	< 0.01	< 0.01	< 0.005	< 0.005	< 0.005	< 0.005	< 0.005	< 0.005	< 0.005

Tabella 2: Risultati analitici sui campioni di terreno - Area sottopassaggio ferroviario

PUNTO CAMPIONAMENTO	DATA	PROFONDITA'	CLOROMETANO	DICLOROMETANO	TRICLOROMETANO	CLORURO DI VINILE	1,2 DICLOROETANO	1,1 DICLOROETILENE	TRICLOROETILENE	TETRACLOROETILENE
		m	mg/kg s.s.	mg/kg s.s.	mg/kg s.s.	mg/kg s.s.	mg/kg s.s.	mg/kg s.s.	mg/kg s.s.	mg/kg s.s.
CSC D.Lgs.152/06 Parte Quarta, Titolo V Colonna B, Tabella 1, Allegato 5 Siti ad uso COMMERCIALE / INDUSTRIALE			**5**	**5**	**5**	**0,1**	**5**	**1**	**10**	**20**
P1SF	09/03/2011	0,0-1,0	< 0.005	< 0.005	< 0.005	< 0.005	< 0.005	< 0.005	< 0.005	< 0.005
P1SF	11/04/2011	1,0-2,0	< 0.005	< 0.005	< 0.005	< 0.005	< 0.005	< 0.005	< 0.005	< 0.005
P1SF	11/04/2011	2,0-3,0	< 0.005	< 0.005	< 0.005	< 0.005	< 0.005	< 0.005	< 0.005	< 0.005
P1SF	11/04/2011	3,0-4,0	< 0.005	< 0.005	< 0.005	< 0.005	< 0.005	< 0.005	< 0.005	< 0.005
P1SF	11/04/2011	4,0-5,0	< 0.005	< 0.005	< 0.005	< 0.005	< 0.005	< 0.005	< 0.005	< 0.005
P1SF	11/04/2011	5,0-6,0	< 0.005	< 0.005	< 0.005	< 0.005	< 0.005	< 0.005	< 0.005	< 0.005
P1SF	11/04/2011	6,0-6,8	< 0.005	< 0.005	< 0.005	< 0.005	< 0.005	< 0.005	< 0.005	< 0.005
P1SF	11/04/2011	7,0-8,0	< 0.005	< 0.005	< 0.005	< 0.005	< 0.005	< 0.005	< 0.005	< 0.005
S1SF	09/03/2011	0,0-1,0	< 0.005	< 0.005	< 0.005	< 0.005	< 0.005	< 0.005	< 0.005	< 0.005
S1SF	11/04/2011	1,0-2,0	< 0.005	< 0.005	< 0.005	< 0.005	< 0.005	< 0.005	< 0.005	< 0.005
S1SF	11/04/2011	2,0-3,0	< 0.005	< 0.005	< 0.005	< 0.005	< 0.005	< 0.005	< 0.005	< 0.005
S1SF	11/04/2011	3,0-4,0	< 0.005	< 0.005	< 0.005	< 0.005	< 0.005	< 0.005	< 0.005	< 0.005
S1SF	11/04/2011	4,0-5,0	< 0.005	< 0.005	< 0.005	< 0.005	< 0.005	< 0.005	< 0.005	< 0.005
S1SF	11/04/2011	5,0-6,0	< 0.005	< 0.005	< 0.005	< 0.005	< 0.005	< 0.005	< 0.005	< 0.005
S1SF	11/04/2011	6,0-6,6	< 0.005	< 0.005	0,03	< 0.005	< 0.005	< 0.005	< 0.005	< 0.005
S1SF	11/04/2011	6,6-7,0	< 0.005	< 0.005	< 0.005	< 0.005	< 0.005	< 0.005	< 0.005	< 0.005
S2SF	10/03/2011	0,0-1,0	< 0.005	< 0.005	< 0.005	< 0.005	< 0.005	< 0.005	< 0.005	< 0.005
S2SF	08/04/2011	1,0-2,0	< 0.005	< 0.005	< 0.005	< 0.005	< 0.005	< 0.005	< 0.005	< 0.005
S2SF	08/04/2011	2,0-3,0	< 0.005	< 0.005	< 0.005	< 0.005	< 0.005	< 0.005	< 0.005	< 0.005
S2SF	08/04/2011	3,0-4,0	< 0.005	< 0.005	< 0.005	< 0.005	< 0.005	< 0.005	< 0.005	< 0.005
S2SF	08/04/2011	4,2-5,0	< 0.005	< 0.005	< 0.005	< 0.005	< 0.005	< 0.005	< 0.005	< 0.005
S3SF	10/03/2011	0,0-1,0	< 0.005	< 0.005	< 0.005	< 0.005	< 0.005	< 0.005	< 0.005	< 0.005
S3SF	07/04/2011	1,0-2,0	< 0.005	< 0.005	< 0.005	< 0.005	< 0.005	< 0.005	< 0.005	< 0.005
S3SF	07/04/2011	2,0-3,0	< 0.005	< 0.005	< 0.005	< 0.005	< 0.005	< 0.005	< 0.005	< 0.005
S3SF	07/04/2011	3,2-4,0	< 0.005	< 0.005	< 0.005	< 0.005	< 0.005	< 0.005	< 0.005	< 0.005
S3SF	07/04/2011	4,0-4,8	< 0.005	< 0.005	< 0.005	< 0.005	< 0.005	< 0.005	< 0.005	< 0.005
S3SF	07/04/2011	4,8-5,8	< 0.005	< 0.005	< 0.005	< 0.005	< 0.005	< 0.005	< 0.005	< 0.005
S4SF	09/03/2011	0,0-1,0	< 0.005	< 0.005	< 0.005	< 0.005	< 0.005	< 0.005	< 0.005	< 0.005
S4SF	11/04/2011	1,0-2,0	< 0.005	< 0.005	< 0.005	< 0.005	< 0.005	< 0.005	< 0.005	< 0.005
S4SF	11/04/2011	2,0-3,0	< 0.005	< 0.005	< 0.005	< 0.005	< 0.005	< 0.005	< 0.005	< 0.005
S4SF	11/04/2011	3,0-4,0	< 0.005	< 0.005	< 0.005	< 0.005	< 0.005	< 0.005	< 0.005	< 0.005
S4SF	11/04/2011	4,0-5,0	< 0.005	< 0.005	< 0.005	< 0.005	< 0.005	< 0.005	< 0.005	< 0.005
S4SF	11/04/2011	5,0-6,0	< 0.005	< 0.005	< 0.005	< 0.005	< 0.005	< 0.005	< 0.005	< 0.005
S4SF	11/04/2011	6,0-6,6	< 0.005	< 0.005	< 0.005	< 0.005	< 0.005	< 0.005	< 0.005	< 0.005
S4SF	11/04/2011	6,6-7,6	< 0.005	< 0.005	< 0.005	< 0.005	< 0.005	< 0.005	< 0.005	< 0.005
S5SF	10/03/2011	0,0-1,0	< 0.005	< 0.005	< 0.005	< 0.005	< 0.005	< 0.005	< 0.005	< 0.005
S5SF	25/10/2011	0,0-1,0	< 0.005	< 0.005	< 0.005	< 0.005	< 0.005	< 0.005	< 0.005	< 0.005
S5SF	25/10/2011	1,6-2,6	< 0.005	< 0.005	< 0.005	< 0.005	< 0.005	< 0.005	< 0.005	< 0.005
S5SF	25/10/2011	2,6-3,5	< 0.005	< 0.005	< 0.005	< 0.005	< 0.005	< 0.005	< 0.005	< 0.005
S5SF	25/10/2011	3,5-4,5	< 0.005	< 0.005	< 0.005	< 0.005	< 0.005	< 0.005	< 0.005	< 0.005
S5SF	25/10/2011	5,0-6,0	< 0.005	< 0.005	< 0.005	< 0.005	< 0.005	< 0.005	< 0.005	< 0.005
S6SF	10/03/2011	0,0-1,0	< 0.005	< 0.005	< 0.005	< 0.005	< 0.005	< 0.005	< 0.005	< 0.005
S6SF	08/04/2011	1,0-2,0	< 0.005	< 0.005	< 0.005	< 0.005	< 0.005	< 0.005	< 0.005	< 0.005
S6SF	08/04/2011	2,0-3,0	< 0.005	< 0.005	< 0.005	< 0.005	< 0.005	< 0.005	< 0.005	< 0.005
S6SF	08/04/2011	3,0-4,0	< 0.005	< 0.005	< 0.005	< 0.005	< 0.005	< 0.005	< 0.005	< 0.005
S6SF	08/04/2011	4,10-5,0	< 0.005	< 0.005	< 0.005	< 0.005	< 0.005	< 0.005	< 0.005	< 0.005
S7SF	09/03/2011	0,0-1,0	< 0.005	< 0.005	< 0.005	< 0.005	< 0.005	< 0.005	< 0.005	< 0.005
S7SF	08/04/2011	1,0-2,0	< 0.005	< 0.005	< 0.005	< 0.005	< 0.005	< 0.005	< 0.005	< 0.005
S7SF	08/04/2011	2,0-3,0	< 0.005	< 0.005	< 0.005	< 0.005	< 0.005	< 0.005	< 0.005	< 0.005
S7SF	08/04/2011	3,0-4,0	< 0.005	< 0.005	< 0.005	< 0.005	< 0.005	< 0.005	< 0.005	< 0.005
S7SF	08/04/2011	4,0-5,0	< 0.005	< 0.005	< 0.005	< 0.005	< 0.005	< 0.005	< 0.005	< 0.005
S7SF	08/04/2011	4,5-5,0	< 0.005	< 0.005	< 0.005	< 0.005	< 0.005	< 0.005	< 0.005	< 0.005
S8SF	09/03/2011	0,0-1,0	< 0.005	< 0.005	< 0.005	< 0.005	< 0.005	< 0.005	< 0.005	< 0.005
S8SF	12/04/2011	1,0-2,0	< 0.005	< 0.005	0,049	< 0.005	< 0.005	< 0.005	< 0.005	0,041
S8SF	12/04/2011	2,0-3,0	< 0.005	< 0.005	< 0.005	< 0.005	< 0.005	< 0.005	< 0.005	< 0.005

Tabella 2: Risultati analitici sui campioni di terreno - Area sottopassaggio ferroviario

PUNTO CAMPIONAMENTO	DATA	PROFONDITA'	CLOROMETANO	DICLOROMETANO	TRICLOROMETANO	CLORURO DI VINILE	1,2 DICLOROETANO	1,1 DICLOROETILENE	TRICLOROETILENE	TETRACLOROETILENE
		m	mg/kg s.s.	mg/kg s.s.	mg/kg s.s.	mg/kg s.s.	mg/kg s.s.	mg/kg s.s.	mg/kg s.s.	mg/kg s.s.
CSC D.Lgs.152/06 Parte Quarta, Titolo V Colonna B, Tabella 1, Allegato 5 Siti ad uso COMMERCIALE / INDUSTRIALE			**5**	**5**	**5**	**0,1**	**5**	**1**	**10**	**20**
S8SF	12/04/2011	3,0-4,0	< 0.005	< 0.005	< 0.005	< 0.005	< 0.005	< 0.005	< 0.005	< 0.005
S8SF	12/04/2011	4,0-5,0	< 0.005	< 0.005	< 0.005	< 0.005	< 0.005	< 0.005	< 0.005	< 0.005
S8SF	12/04/2011	5,0-6,0	< 0.005	< 0.005	0,065	< 0.005	< 0.005	< 0.005	< 0.005	< 0.005
S8SF	12/04/2011	6,30-7,0	< 0.005	< 0.005	< 0.005	< 0.005	< 0.005	< 0.005	< 0.005	< 0.005

Tabella 3: Risultati analitici sui campioni di top soil

ANALITA			RESIDUO SECCO A 105°C	AMIANTO	PCB	2,3,7,8 TCDF	1,2,3,7,8 PeCDF	2,3,4,7,8 PeCDF	1,2,3,4,7,8 HxCDF	1,2,3,6,7,8 HxCDF
CSC D.Lgs.152/06 Parte Quarta, Titolo V Colonna B, Tabella 1, Allegato 5 Siti ad uso COMMERCIALE / INDUSTRIALE				**1000**	**5**					
			%	**mg/kg s.s.**	**mg/kg s.s.**	**ng/kg s.s.**	**ng/kg s.s.**	**ng/kg s.s.**	**ng/kg s.s.**	**ng/kg s.s.**
S15	19/10/2011	0,0-0,1	96,33	<100	0,005	< 1	2	4	12	12
S23	19/10/2011	0,0-0,1	97,37	<100	0,006	< 1	< 1	< 1	< 1	< 1
S17	19/10/2011	0,0-0,1	97,62	<100	0,007	< 1	< 1	< 1	< 1	< 1
P7	19/10/2011	0,0-0,1	93,68	<100	0,003	< 1	< 1	< 1	< 1	< 1
S37	19/10/2011	0,0-0,1	98,19	<100	0,08	< 1	< 1	< 1	60	< 1
S52	19/10/2011	0,0-0,1	91,8	<100	0,005	< 1	< 1	2	< 1	1
S61	19/10/2011	0,0-0,1	90,83	<100	0,009	< 1	< 1	4	1	1
S63	19/10/2011	0,0-0,1	91,59	<100	0,003	< 1	< 1	< 1	< 1	< 1
S69	19/10/2011	0,0-0,1	99,03	<100	0,014	< 1	< 1	< 1	< 1	2
S5SF	19/10/2011	0,0-0,1	93,98	<100	0,009	2	< 1	2	1	2

Tabella 3: Risultati analitici sui campioni di top soil

ANALITA			2,3,4,6,7,8 HxCDF	1,2,3,7,8,9 HxCDF	1,2,3,4,6,7, 8 HpCDF	1,2,3,4,7,8, 9 HpCDF	OCDF	2,3,7,8 TCDD	1,2,3,7,8 PeCDD	1,2,3,4,7,8 HxCDD	1,2,3,6,7,8 HxCDD
CSC D.Lgs.152/06 Parte Quarta, Titolo V Colonna B, Tabella 1, Allegato 5 Siti ad uso COMMERCIALE / INDUSTRIALE											
			ng/kg s.s.	**ng/kg s.s.**	**ng/kg s.s.**	**ng/kg s.s.**	**ng/kg s.s.**	**ng/kg s.s.**	**ng/kg s.s.**	**ng/kg s.s.**	**ng/kg s.s.**
S15	19/10/2011	0,0-0,1	7	< 1	86	10	18	< 1	2	< 1	2
S23	19/10/2011	0,0-0,1	< 1	< 1	15	< 1	3	< 1	< 1	< 1	< 1
S17	19/10/2011	0,0-0,1	< 1	< 1	< 1	< 1	< 1	< 1	< 1	1	< 1
P7	19/10/2011	0,0-0,1	< 1	< 1	9	< 1	< 1	< 1	< 1	< 1	< 1
S37	19/10/2011	0,0-0,1	< 1	< 1	< 1	< 1	< 1	< 1	< 1	< 1	< 1
S52	19/10/2011	0,0-0,1	< 1	< 1	9	2	4	< 1	< 1	< 1	< 1
S61	19/10/2011	0,0-0,1	2	< 1	< 1	< 1	< 1	< 1	< 1	< 1	< 1
S63	19/10/2011	0,0-0,1	< 1	< 1	5	< 1	< 1	< 1	< 1	< 1	< 1
S69	19/10/2011	0,0-0,1	< 1	< 1	< 1	< 1	< 1	< 1	< 1	< 1	< 1
S5SF	19/10/2011	0,0-0,1	< 1	< 1	8	< 1	13	< 1	< 1	< 1	< 1

Tabella 3: Risultati analitici sui campioni di top soil

ANALITA			1,2,3,7,8,9 HxCDD	1,2,3,4,6,7, 8 HpCDD	OCDD	PCDD-PCDF
CSC D.Lgs.152/06 Parte Quarta, Titolo V Colonna B, Tabella 1, Allegato 5 Siti ad uso COMMERCIALE / INDUSTRIALE						100
			ng/kg s.s.	ng/kg s.s.	ng/kg s.s.	ng/kg s.s.
S15	19/10/2011	0,0-0,1	1	40	56	8,0422
S23	19/10/2011	0,0-0,1	< 1	12	60	0,2889
S17	19/10/2011	0,0-0,1	1	10	60	0,318
P7	19/10/2011	0,0-0,1	< 1	3	26	0,1278
S37	19/10/2011	0,0-0,1	< 1	108	280	7,164
S52	19/10/2011	0,0-0,1	< 1	8	26	0,899
S61	19/10/2011	0,0-0,1	6	< 1	60	2,218
S63	19/10/2011	0,0-0,1	< 1	< 1	14	0,0542
S69	19/10/2011	0,0-0,1	< 1	< 1	< 1	0,2
S5SF	19/10/2011	0,0-0,1	< 1	50	460	1,8219

Allegato 4

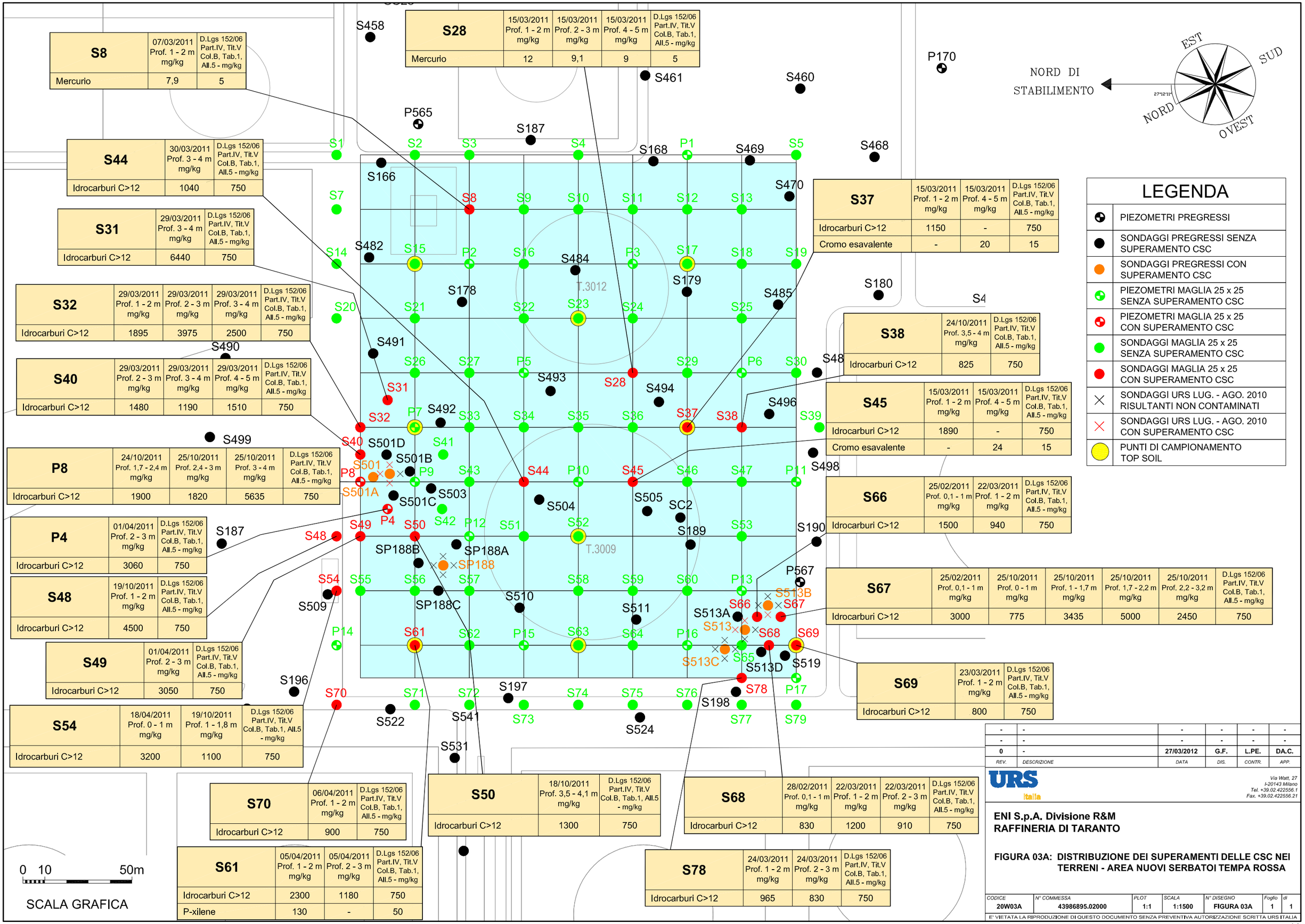

S8	07/03/2011 Prof. 1 - 2 m mg/kg	D.Lgs 152/06 Part.IV, Tit.V Col.B, Tab.1, All.5 - mg/kg
Mercurio	7,9	5

S28	15/03/2011 Prof. 1 - 2 m mg/kg	15/03/2011 Prof. 2 - 3 m mg/kg	15/03/2011 Prof. 4 - 5 m mg/kg	D.Lgs 152/06 Part.IV, Tit.V Col.B, Tab.1, All.5 - mg/kg
Mercurio	12	9,1	9	5

S44	30/03/2011 Prof. 3 - 4 m mg/kg	D.Lgs 152/06 Part.IV, Tit.V Col.B, Tab.1, All.5 - mg/kg
Idrocarburi C>12	1040	750

S31	29/03/2011 Prof. 3 - 4 m mg/kg	D.Lgs 152/06 Part.IV, Tit.V Col.B, Tab.1, All.5 - mg/kg
Idrocarburi C>12	6440	750

S32	29/03/2011 Prof. 1 - 2 m mg/kg	29/03/2011 Prof. 2 - 3 m mg/kg	29/03/2011 Prof. 3 - 4 m mg/kg	D.Lgs 152/06 Part.IV, Tit.V Col.B, Tab.1, All.5 - mg/kg
Idrocarburi C>12	1895	3975	2500	750

S40	29/03/2011 Prof. 2 - 3 m mg/kg	29/03/2011 Prof. 3 - 4 m mg/kg	29/03/2011 Prof. 4 - 5 m mg/kg	D.Lgs 152/06 Part.IV, Tit.V Col.B, Tab.1, All.5 - mg/kg
Idrocarburi C>12	1480	1190	1510	750

P8	24/10/2011 Prof. 1,7 - 2,4 m mg/kg	25/10/2011 Prof. 2,4 - 3 m mg/kg	25/10/2011 Prof. 3 - 4 m mg/kg	D.Lgs 152/06 Part.IV, Tit.V Col.B, Tab.1, All.5 - mg/kg
Idrocarburi C>12	1900	1820	5635	750

P4	01/04/2011 Prof. 2 - 3 m mg/kg	D.Lgs 152/06 Part.IV, Tit.V Col.B, Tab.1, All.5 - mg/kg
Idrocarburi C>12	3060	750

S48	19/10/2011 Prof. 1 - 2 m mg/kg	D.Lgs 152/06 Part.IV, Tit.V Col.B, Tab.1, All.5 - mg/kg
Idrocarburi C>12	4500	750

S49	01/04/2011 Prof. 2 - 3 m mg/kg	D.Lgs 152/06 Part.IV, Tit.V Col.B, Tab.1, All.5 - mg/kg
Idrocarburi C>12	3050	750

S54	18/04/2011 Prof. 0 - 1 m mg/kg	19/10/2011 Prof. 1 - 1,8 m mg/kg	D.Lgs 152/06 Part.IV, Tit.V Col.B, Tab.1, All.5 - mg/kg
Idrocarburi C>12	3200	1100	750

S37	15/03/2011 Prof. 1 - 2 m mg/kg	15/03/2011 Prof. 4 - 5 m mg/kg	D.Lgs 152/06 Part.IV, Tit.V Col.B, Tab.1, All.5 - mg/kg
Idrocarburi C>12	1150	-	750
Cromo esavalente	-	20	15

S38	24/10/2011 Prof. 3,5 - 4 m mg/kg	D.Lgs 152/06 Part.IV, Tit.V Col.B, Tab.1, All.5 - mg/kg
Idrocarburi C>12	825	750

S45	15/03/2011 Prof. 1 - 2 m mg/kg	15/03/2011 Prof. 4 - 5 m mg/kg	D.Lgs 152/06 Part.IV, Tit.V Col.B, Tab.1, All.5 - mg/kg
Idrocarburi C>12	1890	-	750
Cromo esavalente	-	24	15

S66	25/02/2011 Prof. 0,1 - 1 m mg/kg	22/03/2011 Prof. 1 - 2 m mg/kg	D.Lgs 152/06 Part.IV, Tit.V Col.B, Tab.1, All.5 - mg/kg
Idrocarburi C>12	1500	940	750

S67	25/02/2011 Prof. 0,1 - 1 m mg/kg	25/10/2011 Prof. 0 - 1 m mg/kg	25/10/2011 Prof. 1 - 1,7 m mg/kg	25/10/2011 Prof. 1,7 - 2,2 m mg/kg	25/10/2011 Prof. 2,2 - 3,2 m mg/kg	D.Lgs 152/06 Part.IV, Tit.V Col.B, Tab.1, All.5 - mg/kg
Idrocarburi C>12	3000	775	3435	5000	2450	750

S69	23/03/2011 Prof. 1 - 2 m mg/kg	D.Lgs 152/06 Part.IV, Tit.V Col.B, Tab.1, All.5 - mg/kg
Idrocarburi C>12	800	750

S70	06/04/2011 Prof. 1 - 2 m mg/kg	D.Lgs 152/06 Part.IV, Tit.V Col.B, Tab.1, All.5 - mg/kg
Idrocarburi C>12	900	750

S50	18/10/2011 Prof. 3,5 - 4,1 m mg/kg	D.Lgs 152/06 Part.IV, Tit.V Col.B, Tab.1, All.5 - mg/kg
Idrocarburi C>12	1300	750

S68	28/02/2011 Prof. 0,1 - 1 m mg/kg	22/03/2011 Prof. 1 - 2 m mg/kg	22/03/2011 Prof. 2 - 3 m mg/kg	D.Lgs 152/06 Part.IV, Tit.V Col.B, Tab.1, All.5 - mg/kg
Idrocarburi C>12	830	1200	910	750

S61	05/04/2011 Prof. 1 - 2 m mg/kg	05/04/2011 Prof. 2 - 3 m mg/kg	D.Lgs 152/06 Part.IV, Tit.V Col.B, Tab.1, All.5 - mg/kg
Idrocarburi C>12	2300	1180	750
P-xilene	130	-	50

S78	24/03/2011 Prof. 1 - 2 m mg/kg	24/03/2011 Prof. 2 - 3 m mg/kg	D.Lgs 152/06 Part.IV, Tit.V Col.B, Tab.1, All.5 - mg/kg
Idrocarburi C>12	965	830	750

LEGENDA

	PIEZOMETRI PREGRESSI
	SONDAGGI PREGRESSI SENZA SUPERAMENTO CSC
	SONDAGGI PREGRESSI CON SUPERAMENTO CSC
	PIEZOMETRI MAGLIA 25 x 25 SENZA SUPERAMENTO CSC
	PIEZOMETRI MAGLIA 25 x 25 CON SUPERAMENTO CSC
	SONDAGGI MAGLIA 25 x 25 SENZA SUPERAMENTO CSC
	SONDAGGI MAGLIA 25 x 25 CON SUPERAMENTO CSC
	SONDAGGI URS LUG. - AGO. 2010 RISULTANTI NON CONTAMINATI
	SONDAGGI URS LUG. - AGO. 2010 CON SUPERAMENTO CSC
	PUNTI DI CAMPIONAMENTO TOP SOIL

REV.	DESCRIZIONE	DATA	DIS.	CONTR.	APP.
-	-	-	-	-	-
-	-	-	-	-	-
0	-	27/03/2012	G.F.	L.PE.	DA.C.

URS italia
Via Watt, 27
I-20143 Milano
Tel. +39.02.422556.1
Fax. +39.02.422556.21

ENI S.p.A. Divisione R&M
RAFFINERIA DI TARANTO

FIGURA 03A: DISTRIBUZIONE DEI SUPERAMENTI DELLE CSC NEI TERRENI - AREA NUOVI SERBATOI TEMPA ROSSA

CODICE	N° COMMESSA	PLOT	SCALA	N° DISEGNO	Foglio	di
20W03A	43986895.02000	1:1	1:1500	FIGURA 03A	1	1

E' VIETATA LA RIPRODUZIONE DI QUESTO DOCUMENTO SENZA PREVENTIVA AUTORIZZAZIONE SCRITTA URS ITALIA

A3

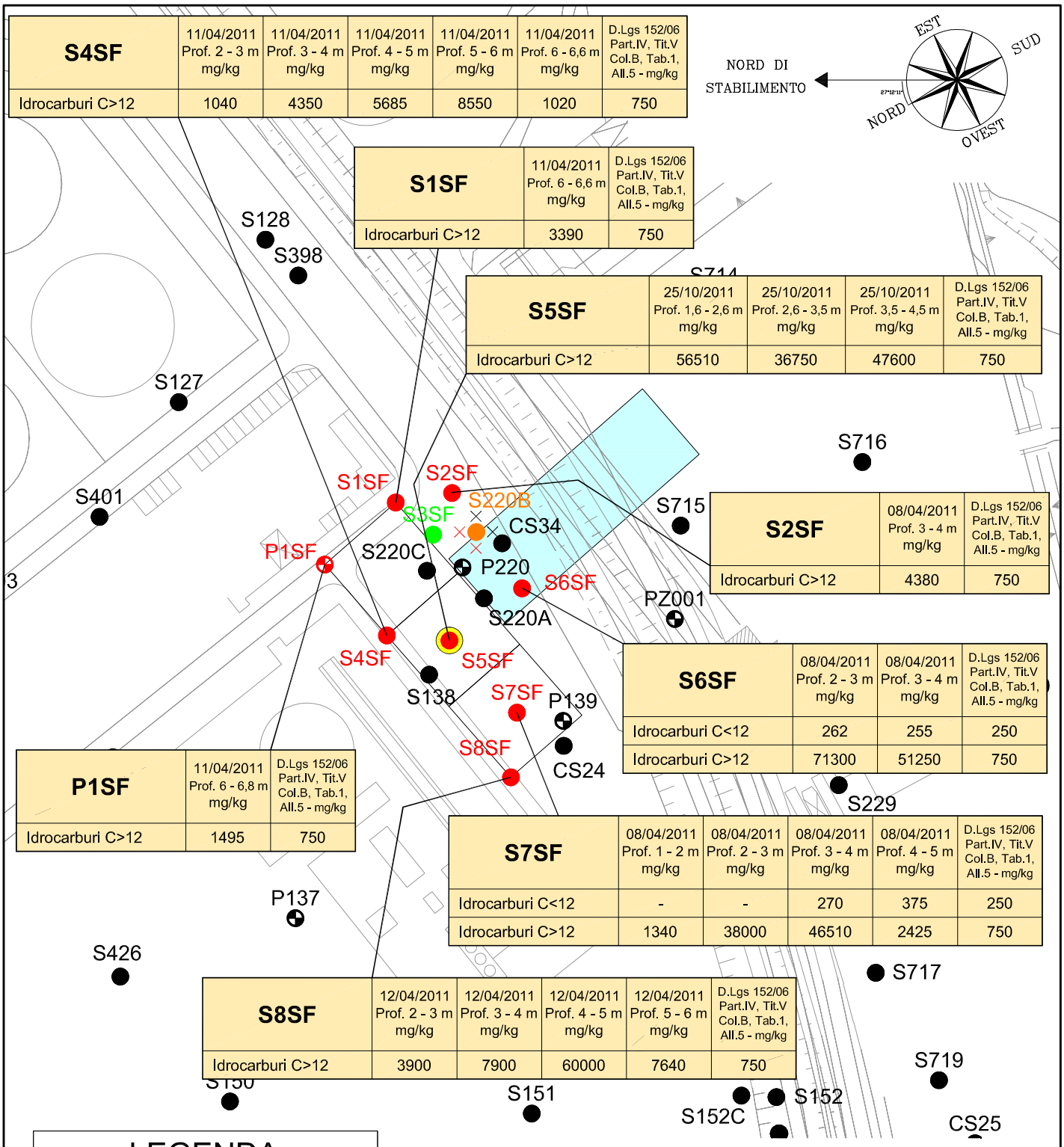

S4SF	11/04/2011 Prof. 2 - 3 m mg/kg	11/04/2011 Prof. 3 - 4 m mg/kg	11/04/2011 Prof. 4 - 5 m mg/kg	11/04/2011 Prof. 5 - 6 m mg/kg	11/04/2011 Prof. 6 - 6,6 m mg/kg	D.Lgs 152/06 Part.IV, Tit.V Col.B, Tab.1, All.5 - mg/kg
Idrocarburi C>12	1040	4350	5685	8550	1020	750

S1SF	11/04/2011 Prof. 6 - 6,6 m mg/kg	D.Lgs 152/06 Part.IV, Tit.V Col.B, Tab.1, All.5 - mg/kg
Idrocarburi C>12	3390	750

S5SF	25/10/2011 Prof. 1,6 - 2,6 m mg/kg	25/10/2011 Prof. 2,6 - 3,5 m mg/kg	25/10/2011 Prof. 3,5 - 4,5 m mg/kg	D.Lgs 152/06 Part.IV, Tit.V Col.B, Tab.1, All.5 - mg/kg
Idrocarburi C>12	56510	36750	47600	750

S2SF	08/04/2011 Prof. 3 - 4 m mg/kg	D.Lgs 152/06 Part.IV, Tit.V Col.B, Tab.1, All.5 - mg/kg
Idrocarburi C>12	4380	750

S6SF	08/04/2011 Prof. 2 - 3 m mg/kg	08/04/2011 Prof. 3 - 4 m mg/kg	D.Lgs 152/06 Part.IV, Tit.V Col.B, Tab.1, All.5 - mg/kg
Idrocarburi C<12	262	255	250
Idrocarburi C>12	71300	51250	750

P1SF	11/04/2011 Prof. 6 - 6,8 m mg/kg	D.Lgs 152/06 Part.IV, Tit.V Col.B, Tab.1, All.5 - mg/kg
Idrocarburi C>12	1495	750

S7SF	08/04/2011 Prof. 1 - 2 m mg/kg	08/04/2011 Prof. 2 - 3 m mg/kg	08/04/2011 Prof. 3 - 4 m mg/kg	08/04/2011 Prof. 4 - 5 m mg/kg	D.Lgs 152/06 Part.IV, Tit.V Col.B, Tab.1, All.5 - mg/kg
Idrocarburi C<12	-	-	270	375	250
Idrocarburi C>12	1340	38000	46510	2425	750

S8SF	12/04/2011 Prof. 2 - 3 m mg/kg	12/04/2011 Prof. 3 - 4 m mg/kg	12/04/2011 Prof. 4 - 5 m mg/kg	12/04/2011 Prof. 5 - 6 m mg/kg	D.Lgs 152/06 Part.IV, Tit.V Col.B, Tab.1, All.5 - mg/kg
Idrocarburi C>12	3900	7900	60000	7640	750

LEGENDA

	PIEZOMETRI PREGRESSI
	SONDAGGI PREGRESSI SENZA SUPERAMENTO CSC
	SONDAGGI PREGRESSI CON SUPERAMENTO CSC
	PIEZOMETRI MAGLIA 25 x 25 CON SUPERAMENTO CSC
	SONDAGGI MAGLIA 25 x 25 SENZA SUPERAMENTO CSC
	SONDAGGI MAGLIA 25 x 25 CON SUPERAMENTO CSC
	SONDAGGI URS LUG. - AGO. 2010 RISULTANTI NON CONTAMINATI
	SONDAGGI URS LUG. - AGO. 2010 CON SUPERAMENTO CSC
	PUNTI DI CAMPIONAMENTO TOP SOIL

REV.	DESCRIZIONE	DATA	DIS.	CONTR.	APP.
-	-	-	-	-	-
-	-	-	-	-	-
0	-	27/03/2012	G.F.	L.PE.	DA.C.

URS italia
Via Watt, 27
I-20143 Milano
Tel. +39.02.422556.1
Fax. +39.02.422556.21

ENI S.p.A. Divisione R&M
RAFFINERIA DI TARANTO

FIGURA 03B: DISTRIBUZIONE DEI SUPERAMENTI DELLE CSC NEI TERRENI - AREA SOTTOPASSAGGIO FERROVIARIO

CODICE	N° COMMESSA	PLOT	SCALA	N° DISEGNO	Foglio	di
20W03B	43986895.02000	1:1	1:1500	FIGURA 03B	1	1

E' VIETATA LA RIPRODUZIONE DI QUESTO DOCUMENTO SENZA PREVENTIVA AUTORIZZAZIONE SCRITTA URS ITALIA

A4

Allegato 5

Tabella 3a: Risultati analisi idrochimica - rete raffineria

Parametro	Area omogenea																
			08/05/2017	24/05/2017	14/06/2017	20/06/2017	12/05/2017	07/06/2017	07/06/2017	11/05/2017	11/05/2017	23/05/2017	23/05/2017	23/05/2017	23/01/2017	17/05/2017	07/06/2017
			A	C	A	B	C	B	E	F	E	G	G	F	H	I1	L
	Unità	**Limite normativo**	**P002**	**P006**	**P009**	**P011**	**P022**	**P036**	**P052**	**P054**	**P056**	**P067**	**P075**	**P086**	**P095**	**P132**	**P139**
pH	pH		7,8	8,2	7,6	7,5	7,8	8	8	7,6	7,8	7,9	7,8	8	8	8,2	8
conducibilità	µS/cm		4400	1800	4100	5900	1700	4900	6200	4200	38000	12000	43000	22000	15000	3900	5900
carbonio organico totale	µg/L		2400	4900	24000	2200	2700	6400	9900	2800	6400	3300	3100	17000	10000	2800	11000
cloruri	µg/L		1100000	250000	1100000	1700000	270000	1400000	1800000	1100000	15000000	3800000	14000000	7800000	5900000	920000	1800000
fluoruri	µg/L	**1500**	<1100	<1100	<1100	<1100	<1100	<1100	<1100	1400	**2400**	<1100	<1100	**2400**	<1100	<1100	<1100
solfati	µg/L	**250000**	130000	61000	140000	220000	31000	140000	140000	130000	**1800000**	**1300000**	**2000000**	**1100000**	**280000**	190000	130000
cromo (VI)	µg/L	**5**	<0,84	<0,84	<0,84	<0,84	<0,84	<0,84	<0,84	<0,84	<0,84	<0,84	<0,84	<0,84	<0,84	<0,84	<0,84
arsenico	µg/L	**10**	**30**	0,82	5	3,8	4,4	7,7	7,5	9,6	**19**	**88**	**12**	1,7	3,8	**11**	7,6
boro	µg/L	**1000**	560	310	680	650	430	**1100**	**1100**	**1100**	**4300**	**4600**	**4400**	**1600**	**1100**	750	**1100**
cadmio	µg/L	**5**	<0,055	<0,055	<0,055	<0,055	<0,055	<0,055	<0,055	<0,055	0,1	<0,055	0,06	<0,055	<0,055	<0,055	<0,055
cromo totale	µg/L	**50**	0,47	1	<0,19	0,36	0,25	0,5	0,21	0,27	0,79	0,34	1,4	1,2	0,54	0,4	0,37
ferro	µg/L	**200**	64	54	180	53	68	85	**950**	95	31	41	20	71	37	92	**1100**
manganese	µg/L	**50**	**190**	**65**	**1100**	14	20	35	**270**	45	**3500**	**300**	**1200**	**240**	**700**	**120**	**250**
mercurio	µg/L	**1**	<0,079	<0,079	<0,079	<0,079	<0,079	<0,079	<0,079	<0,079	<0,079	<0,079	<0,079	<0,079	<0,079	<0,079	<0,079
nichel	µg/L	**20**	1	9,6	3,5	0,96	2	0,87	1,5	1,9	**36**	1,7	3,9	**520**	12	1,2	1,5
piombo	µg/L	**10**	0,3	<0,16	0,36	0,34	0,91	0,2	<0,16	0,27	0,17	0,24	<0,16	0,45	1,9	0,22	<0,16
rame	µg/L	**1000**	2,5	2,8	1,8	2,3	6,8	2,5	1	4,8	2,3	2,5	2,6	6,5	25	1,6	1,4
selenio	µg/L	**10**	<0,41	<0,41	<0,41	0,45	<0,41	<0,41	<0,41	<0,41	0,62	<0,41	<0,41	<0,41	<0,41	0,53	<0,41
vanadio	µg/L		0,83	1,8	3	8,5	5,6	1,5	2	2,7	8,1	1,1	4,5	2	26	2,2	2
zinco	µg/L	**3000**	20	17	38	9,2	84	29	57	11	15	14	18	24	74	20	53
- PCB	µg/L	**0,01**	<0,00058	<0,00058	<0,00058	<0,00058	<0,00058	<0,00058	<0,00058	<0,00058	<0,00058	<0,00058	<0,00058	<0,00058	<0,00058	<0,00058	<0,00058
aroclor 1016	µg/L		<0,00027	<0,00027	<0,00027	<0,00027	<0,00027	<0,00027	<0,00027	<0,00027	<0,00027	<0,00027	<0,00027	<0,00027	<0,00027	<0,00027	<0,00027
aroclor 1221	µg/L		<0,00058	<0,00058	<0,00058	<0,00058	<0,00058	<0,00058	<0,00058	<0,00058	<0,00058	<0,00058	<0,00058	<0,00058	<0,00058	<0,00058	<0,00058
aroclor 1232	µg/L		<0,00024	<0,00024	<0,00024	<0,00024	<0,00024	<0,00024	<0,00024	<0,00024	<0,00024	<0,00024	<0,00024	<0,00024	<0,00024	<0,00024	<0,00024
aroclor 1242	µg/L		<0,00038	<0,00038	<0,00038	<0,00038	<0,00038	<0,00038	<0,00038	<0,00038	<0,00038	<0,00038	<0,00038	<0,00038	<0,00038	<0,00038	<0,00038
aroclor 1248	µg/L		<0,00028	<0,00028	<0,00028	<0,00028	<0,00028	<0,00028	<0,00028	<0,00028	<0,00028	<0,00028	<0,00028	<0,00028	<0,00028	<0,00028	<0,00028
aroclor 1254	µg/L		<0,00023	<0,00023	<0,00023	<0,00023	<0,00023	<0,00023	<0,00023	<0,00023	<0,00023	<0,00023	<0,00023	<0,00023	<0,00023	<0,00023	<0,00023
aroclor 1260	µg/L		<0,0003	<0,0003	<0,0003	<0,0003	<0,0003	<0,0003	<0,0003	<0,0003	<0,0003	<0,0003	<0,0003	<0,0003	<0,0003	<0,0003	<0,0003
- idrocarburi totali come n-esano (1) + (2)	µg/L	**350**	<25	<25	<25	<25	<25	**810**	**37000**	<25	<25	<25	<25	<25	<25	**13000**	**6400**
idrocarburi pesanti (C12-C25)	µg/L		<8	<8	<8	19	<8	760	37000	<8	<8	<8	<8	<8	<8	12000	6700
idrocarburi pesanti > C25	µg/L		<8	<8	<8	<8	<8	420	12000	<8	<8	<8	<8	<8	<8	430	2100
idrocarburi leggeri < C12	µg/L		33	<29	<29	<29	<29	<29	12000	30	<29	<29	<29	<29	<29	7400	1400
HC alifatici C<10 (come n-esano) (2)	µg/L		<25	<25	<25	<25	<25	<25	1300	<25	<25	<25	<25	<25	<25	1300	83
idrocarburi C>10 (come n-esano) (1)	µg/L		<7,2	<7,2	<7,2	17	<7,2	810	36000	<7,2	<7,2	<7,2	<7,2	<7,2	<7,2	12000	6300
benzene	µg/L	**1**	<0,095	<0,095	<0,095	<0,095	<0,095	<0,095	<0,095	<0,095	<0,095	0,13	<0,095	<0,095	<0,095	<0,095	<0,095
etilbenzene	µg/L	**50**	<0,14	<0,14	<0,14	<0,14	<0,14	<0,14	<0,14	<0,14	<0,14	<0,14	<0,14	<0,14	<0,14	<0,14	<0,14
p-xilene	µg/L	**10**	<0,16	<0,16	<0,16	<0,16	<0,16	<0,16	<0,16	<0,16	<0,16	<0,16	<0,16	<0,16	<0,16	<0,16	<0,16
stirene	µg/L	**25**	<0,12	<0,12	<0,12	<0,12	<0,12	<0,12	<0,12	<0,12	<0,12	<0,12	<0,12	<0,12	<0,12	<0,12	<0,12
toluene	µg/L	**15**	<0,13	0,21	<0,13	<0,13	<0,13	<0,13	<0,13	<0,13	<0,13	<0,13	<0,13	0,45	0,41	<0,13	<0,13
- fenoli totali	µg/L		<0,0021	<0,0021	<0,0021	<0,0021	<0,0021	<0,0021	<0,0021	<0,0021	<0,0021	<0,0021	<0,0021	<0,0021	<0,0021	<0,0021	<0,0021
2,4,6-triclorofenolo	µg/L	**5**	<0,00083	<0,00083	<0,00083	<0,00083	<0,00083	<0,00083	<0,00083	<0,00083	<0,00083	<0,00083	<0,00083	<0,00083	<0,00083	<0,00083	<0,00083
2,4-diclorofenolo	µg/L	**110**	<0,0021	<0,0021	<0,0021	<0,0021	<0,0021	<0,0021	<0,0021	<0,0021	<0,0021	<0,0021	<0,0021	<0,0021	<0,0021	<0,0021	<0,0021
2-clorofenolo	µg/L	**180**	<0,0019	<0,0019	<0,0019	<0,0019	<0,0019	<0,0019	<0,0019	<0,0019	<0,0019	<0,0019	<0,0019	<0,0019	<0,0019	<0,0019	<0,0019
pentaclorofenolo	µg/L	**0,5**	<0,00025	<0,00025	<0,00025	<0,00025	<0,00025	<0,00025	<0,00025	<0,00025	<0,00025	<0,00025	<0,00025	<0,00025	<0,00025	<0,00025	<0,00025
metilterbutiletere	µg/L	**40**(*)	0,82	0,52	15	<0,21	<0,21	8,4	25	0,5	17	<0,21	3,3	0,46	1,2	4	21
- sommatoria policiclici aromatici (DLgs 152/06 - All 5 Tab2)	µg/L	**0,1**	<0,00024	<0,00024	0,035	0,098	<0,00024	0,011	0,063	<0,00024	<0,00024	<0,00024	<0,00024	<0,00024	0,022	0,0025	0,026
benzo[a]antracene	µg/L	**0,1**	<0,00012	0,0017	0,0036	0,015	<0,00012	<0,00012	0,044	<0,00012	0,0011	<0,00012	<0,00012	<0,00012	0,0043	<0,00012	0,018
benzo[a]pirene	µg/L	**0,01**	<0,00022	0,0026	0,0051	**0,022**	<0,00022	<0,00022	**0,027**	<0,00022	<0,00022	<0,00022	<0,00022	<0,00022	0,0072	<0,00022	**0,012**
benzo[b]fluorantene	µg/L	**0,1**	<0,00015	<0,00015	0,008	0,031	<0,00015	<0,00015	0,013	<0,00015	<0,00015	<0,00015	<0,00015	<0,00015	0,0049	<0,00015	0,0045
benzo[g,h,i]perilene	µg/L	**0,01**	<0,00024	<0,00024	**0,016**	**0,035**	<0,00024	0,0086	**0,038**	<0,00024	<0,00024	<0,00024	<0,00024	<0,00024	0,0068	0,0025	**0,016**
benzo[k]fluorantene	µg/L	**0,05**	<0,00021	<0,00021	0,0031	0,011	<0,00021	<0,00021	0,0038	<0,00021	<0,00021	<0,00021	<0,00021	<0,00021	0,0042	<0,00021	0,0021
crisene	µg/L	**5**	<0,00013	0,005	0,0073	0,019	<0,00013	<0,00013	0,12	<0,00013	<0,00013	<0,00013	<0,00013	<0,00013	0,0056	0,0034	0,057
dibenzo[a,h]antracene	µg/L	**0,01**	<0,00023	<0,00023	0,0029	0,0027	<0,00023	<0,00023	0,0027	<0,00023	<0,00023	<0,00023	<0,00023	<0,00023	<0,00023	<0,00023	<0,00023
indeno[1,2,3-cd]pirene	µg/L	**0,1**	<0,00021	<0,00021	0,0074	0,021	<0,00021	0,002	0,0085	<0,00021	<0,00021	<0,00021	<0,00021	<0,00021	0,0057	<0,00021	0,0032
pirene	µg/L	**50**	0,0068	0,005	0,015	0,043	<0,00025	0,012	0,48	0,0039	<0,00025	0,0018	0,003	0,0025	0,0066	0,39	0,35

Tabella 3a: Risultati analisi idrochimica - rete raffineria

Parametro	Area omogenea																
			11/05/2017	11/05/2017	03/05/2017	31/05/2017	30/05/2017	03/05/2017	03/05/2017	16/05/2017	07/06/2017	11/05/2017	10/05/2017	12/05/2017	14/06/2017	07/06/2017	11/05/2017
			I2	I2	I3	H	H	I3	I3	E	E	L	I2	B	B	D	I2
	Unità	**Limite normativo**	**P170**	**P176**	**P199**	**P213**	**P214**	**P215**	**P216**	**P217**	**P218**	**P220**	**P221**	**P222**	**P223**	**P225**	**P226**
pH	pH		8,1	7,6	7,6	7,7	7,6	7,7	7,7	8	7,5	8,2	8	8	7,7	8	8,2
conducibilità	µS/cm		6300	6700	4300	13000	41000	4300	4300	37000	8300	6200	2000	3800	7400	6500	8500
carbonio organico totale	µg/L		18000	6100	3100	3800	3200	3000	3300	6100	3100	10000	4200	23000	3400	2600	10000
cloruri	µg/L		1900000	2000000	1200000	4500000	13000000	1200000	1200000	13000000	2100000	1800000	320000	920000	2300000	1900000	2700000
fluoruri	µg/L	**1500**	<1100	<1100	<1100	**2200**	1300	<1100	<1100	**2200**	650	<1100	<1100	<1100	1400	1200	<1100
solfati	µg/L	**250000**	170000	190000	150000	**520000**	**1600000**	150000	150000	**1600000**	**260000**	120000	24000	110000	**300000**	230000	120000
cromo (VI)	µg/L	**5**	<0,84	<0,84	<0,84	<0,84	<0,84	<0,84	<0,84	<0,84	<0,84	<0,84	<0,84	<0,84	0,86	<0,84	<0,84
arsenico	µg/L	**10**	**20**	1,4	1,2	8,7	9,3	1	1,1	**19**	**13**	7,4	**26**	5,3	**16**	**790**	**220**
boro	µg/L	**1000**	870	1000	410	940	**2500**	380	370	**4200**	**1300**	900	770	760	**1300**	**1200**	1000
cadmio	µg/L	**5**	<0,055	<0,055	<0,055	<0,055	0,074	<0,055	<0,055	0,093	<0,055	<0,055	<0,055	<0,055	<0,055	<0,055	<0,055
cromo totale	µg/L	**50**	0,95	0,61	0,95	0,41	0,82	0,94	1,2	1,3	0,4	0,63	7	0,42	0,83	0,69	0,81
ferro	µg/L	**200**	55	54	32	42	46	35	62	31	74	61	190	40	62	58	56
manganese	µg/L	**50**	**590**	**80**	1,3	21	**1500**	0,85	2	**3000**	4,4	**240**	**390**	14	2,8	**190**	**470**
mercurio	µg/L	**1**	<0,079	<0,079	<0,079	<0,079	<0,079	<0,079	<0,079	<0,079	<0,079	<0,079	<0,079	<0,079	<0,079	<0,079	<0,079
nichel	µg/L	**20**	4,1	1,1	1,4	2,6	**72**	1,2	1,5	**38**	2,1	1,4	20	<0,2	2	1,1	1,3
piombo	µg/L	**10**	0,99	0,17	0,19	0,24	0,28	<0,16	2,4	0,29	0,31	0,23	0,21	0,3	0,24	<0,16	0,24
rame	µg/L	**1000**	3,3	<0,46	120	3,2	5,4	82	58	5,4	3,2	2,8	6,7	1,5	2,7	1,4	2,1
selenio	µg/L	**10**	0,55	0,52	1,4	6,1	**23**	1,6	1,6	<0,41	2,7	<0,41	<0,41	<0,41	2	<0,41	0,48
vanadio	µg/L		3,8	2,6	3	29	15	3,2	3,4	7,8	20	1,7	41	11	22	2	2
zinco	µg/L	**3000**	35	36	59	8,8	10	20	16	34	18	54	14	65	28	20	44
- PCB	µg/L	**0,01**	<0,00058	<0,00058	<0,00058	<0,00058	<0,00058	<0,00058	<0,00058	<0,00058	<0,00058	<0,00058	<0,00058	<0,00058	<0,00058	<0,00058	<0,00058
aroclor 1016	µg/L		<0,00027	<0,00027	<0,00027	<0,00027	<0,00027	<0,00027	<0,00027	<0,00027	<0,00027	<0,00027	<0,00027	<0,00027	<0,00027	<0,00027	<0,00027
aroclor 1221	µg/L		<0,00058	<0,00058	<0,00058	<0,00058	<0,00058	<0,00058	<0,00058	<0,00058	<0,00058	<0,00058	<0,00058	<0,00058	<0,00058	<0,00058	<0,00058
aroclor 1232	µg/L		<0,00024	<0,00024	<0,00024	<0,00024	<0,00024	<0,00024	<0,00024	<0,00024	<0,00024	<0,00024	<0,00024	<0,00024	<0,00024	<0,00024	<0,00024
aroclor 1242	µg/L		<0,00038	<0,00038	<0,00038	<0,00038	<0,00038	<0,00038	<0,00038	<0,00038	<0,00038	<0,00038	<0,00038	<0,00038	<0,00038	<0,00038	<0,00038
aroclor 1248	µg/L		<0,00028	<0,00028	<0,00028	<0,00028	<0,00028	<0,00028	<0,00028	<0,00028	<0,00028	<0,00028	<0,00028	<0,00028	<0,00028	<0,00028	<0,00028
aroclor 1254	µg/L		<0,00023	<0,00023	<0,00023	<0,00023	<0,00023	<0,00023	<0,00023	<0,00023	<0,00023	<0,00023	<0,00023	<0,00023	<0,00023	<0,00023	<0,00023
aroclor 1260	µg/L		<0,0003	<0,0003	<0,0003	<0,0003	<0,0003	<0,0003	<0,0003	<0,0003	<0,0003	<0,0003	<0,0003	<0,0003	<0,0003	<0,0003	<0,0003
- idrocarburi totali come n-esano (1) + (2)	µg/L	**350**	**1200**	**490**	<25	<25	<25	<25	<25	<25	<25	**9600**	<25	<25	<25	200	180
idrocarburi pesanti (C12-C25)	µg/L		59	<8	<8	<8	<8	<8	<8	<8	<8	8600	<8	12	<8	220	<8
idrocarburi pesanti > C25	µg/L		<8	<8	<8	<8	<8	<8	<8	<8	<8	610	<8	<8	<8	51	<8
idrocarburi leggeri < C12	µg/L		4000	1600	<29	<29	57	<29	<29	<29	<29	5400	100	<29	<29	<29	600
HC alifatici C<10 (come n-esano) (2)	µg/L		1100	490	<25	<25	<25	<25	<25	<25	<25	420	<25	<25	<25	<25	180
idrocarburi C>10 (come n-esano) (1)	µg/L		53	<7,2	<7,2	<7,2	<7,2	<7,2	<7,2	<7,2	<7,2	9200	<7,2	11	<7,2	200	<7,2
benzene	µg/L	**1**	<0,095	0,32	<0,095	<0,095	<0,095	<0,095	<0,095	0,1	<0,095	<0,095	<0,095	<0,095	<0,095	<0,095	<0,095
etilbenzene	µg/L	**50**	<0,14	<0,14	<0,14	<0,14	<0,14	<0,14	<0,14	<0,14	<0,14	<0,14	<0,14	<0,14	<0,14	<0,14	<0,14
p-xilene	µg/L	**10**	<0,16	<0,16	<0,16	<0,16	<0,16	<0,16	<0,16	<0,16	<0,16	<0,16	<0,16	<0,16	<0,16	<0,16	<0,16
stirene	µg/L	**25**	<0,12	<0,12	<0,12	<0,12	<0,12	<0,12	<0,12	<0,12	<0,12	<0,12	<0,12	<0,12	<0,12	<0,12	<0,12
toluene	µg/L	**15**	<0,13	<0,13	<0,13	<0,13	<0,13	<0,13	<0,13	0,16	<0,13	<0,13	<0,13	<0,13	<0,13	<0,13	<0,13
- fenoli totali	µg/L		<0,0021	<0,0021	<0,0021	<0,0021	<0,0021	<0,0021	<0,0021	<0,0021	<0,0021	<0,0021	<0,0021	<0,0021	<0,0021	<0,0021	<0,0021
2,4,6-triclorofenolo	µg/L	**5**	<0,00083	<0,00083	<0,00083	<0,00083	<0,00083	<0,00083	<0,00083	<0,00083	<0,00083	<0,00083	<0,00083	<0,00083	<0,00083	<0,00083	<0,00083
2,4-diclorofenolo	µg/L	**110**	<0,0021	<0,0021	<0,0021	<0,0021	<0,0021	<0,0021	<0,0021	<0,0021	<0,0021	<0,0021	<0,0021	<0,0021	<0,0021	<0,0021	<0,0021
2-clorofenolo	µg/L	**180**	<0,0019	<0,0019	<0,0019	<0,0019	<0,0019	<0,0019	<0,0019	<0,0019	<0,0019	<0,0019	<0,0019	<0,0019	<0,0019	<0,0019	<0,0019
pentaclorofenolo	µg/L	**0,5**	<0,00025	<0,00025	<0,00025	<0,00025	<0,00025	<0,00025	<0,00025	<0,00025	<0,00025	<0,00025	<0,00025	<0,00025	<0,00025	<0,00025	<0,00025
metilterbutiletere	µg/L	**40**(*)	**67**	**100**	<0,21	<0,21	**58**	<0,21	<0,21	11	15	31	3,5	<0,21	<0,21	1,2	9,2
- sommatoria policiclici aromatici (DLgs 152/06 - All 5 Tab2)	µg/L	**0,1**	0,044	<0,00024	<0,00024	<0,00024	0,00059	<0,00024	<0,00024	<0,00024	<0,00024	0,072	<0,00024	<0,00024	<0,00024	0,0039	<0,00024
benzo[a]antracene	µg/L	**0,1**	<0,00012	<0,00012	<0,00012	<0,00012	0,00053	<0,00012	<0,00012	<0,00012	<0,00012	0,057	<0,00012	<0,00012	<0,00012	0,00058	<0,00012
benzo[a]pirene	µg/L	**0,01**	0,0068	<0,00022	<0,00022	<0,00022	<0,00022	<0,00022	<0,00022	<0,00022	<0,00022	**0,033**	<0,00022	<0,00022	<0,00022	0,00068	<0,00022
benzo[b]fluorantene	µg/L	**0,1**	0,0078	<0,00015	<0,00015	<0,00015	<0,00015	<0,00015	<0,00015	<0,00015	<0,00015	0,02	<0,00015	<0,00015	<0,00015	0,0012	<0,00015
benzo[g,h,i]perilene	µg/L	**0,01**	**0,03**	<0,00024	<0,00024	<0,00024	0,00059	<0,00024	<0,00024	<0,00024	<0,00024	**0,039**	<0,00024	<0,00024	<0,00024	0,0014	<0,00024
benzo[k]fluorantene	µg/L	**0,05**	0,0012	<0,00021	<0,00021	<0,00021	<0,00021	<0,00021	<0,00021	<0,00021	<0,00021	0,0038	<0,00021	<0,00021	<0,00021	0,00072	<0,00021
crisene	µg/L	**5**	<0,00013	<0,00013	<0,00013	<0,00013	0,00054	<0,00013	<0,00013	<0,00013	<0,00013	0,17	<0,00013	<0,00013	<0,00013	0,0015	<0,00013
dibenzo[a,h]antracene	µg/L	**0,01**	<0,00023	<0,00023	<0,00023	<0,00023	<0,00023	<0,00023	<0,00023	<0,00023	<0,00023	0,0087	<0,00023	<0,00023	<0,00023	0,00054	<0,00023
indeno[1,2,3-cd]pirene	µg/L	**0,1**	0,0054	<0,00021	<0,00021	<0,00021	<0,00021	<0,00021	<0,00021	<0,00021	<0,00021	0,0091	<0,00021	<0,00021	<0,00021	0,0006	<0,00021
pirene	µg/L	**50**	0,038	0,0028	<0,00025	<0,00025	0,011	<0,00025	<0,00025	<0,00025	0,0021	0,75	<0,00025	<0,00025	0,0023	0,046	<0,00025

Tabella 3a: Risultati analisi idrochimica - rete raffineria

Parametro	Area omogenea																
			16/05/2017	11/05/2017	11/05/2017	02/05/2017	31/05/2017	20/06/2017	11/05/2017	20/06/2017	12/05/2017	20/06/2017	15/06/2017	08/05/2017	08/05/2017	24/05/2017	24/05/2017
			I2	I2	F	F	H	E	E	B	B	B	B	B	B	C	C
	Unità	Limite normativo	P227	P228	P229	P230	P231	P232	P233	P234	P236	P237	P238	P239	P240	P241	P242
pH	pH		8,3	8,1	7,8	7,5	7,7	7,7	8	7,6	8,1	7,9	7,3	8,2	7,9	8	8,1
conducibilità	µS/cm		3600	15000	4200	39000	9400	10000	2400	4800	5200	16000	3900	3500	4100	2600	2400
carbonio organico totale	µg/L		2300	21000	1200	4600	4000	7700	1400	2700	17000	8800	15000	4700	1000	10000	2200
cloruri	µg/L		780000	5100000	1100000	16000000	3000000	3300000	480000	1300000	1500000	6200000	920000	580000	1100000	490000	470000
fluoruri	µg/L	**1500**	<1100	<1100	<1100	<1100	1400	<1100	1200	<1100	<1100	<1100	<1100	**1700**	<1100	<1100	<1100
solfati	µg/L	**250000**	<160000	120000	190000	**1700000**	**570000**	**260000**	**260000**	180000	130000	<16000	98000	120000	200000	58000	94000
cromo (VI)	µg/L	**5**	<0,84	<0,84	0,94	<0,84	<0,84	<0,84	<0,84	<0,84	<0,84	<0,84	<0,84	1,3	<0,84	<0,84	<0,84
arsenico	µg/L	**10**	**130**	3,3	6,8	4,5	3,1	**23**	**15**	5,4	9	**40**	7,4	**38**	8,1	2	3,7
boro	µg/L	**1000**	830	**1400**	**1100**	**1900**	900	**2300**	550	640	800	960	580	660	920	540	400
cadmio	µg/L	**5**	<0,055	<0,055	<0,055	0,096	<0,055	<0,055	<0,055	<0,055	<0,055	<0,055	<0,055	<0,055	<0,055	<0,055	<0,055
cromo totale	µg/L	**50**	2,8	1,1	0,37	0,37	0,49	0,5	0,52	3,8	0,61	0,4	0,45	2,3	0,5	0,43	2,4
ferro	µg/L	**200**	25	29	51	75	40	82	46	**2100**	42	**1400**	**720**	120	71	76	62
manganese	µg/L	**50**	**190**	**400**	34	**290**	12	29	**160**	**300**	**120**	**1100**	**550**	**170**	23	**120**	2,5
mercurio	µg/L	**1**	<0,079	<0,079	<0,079	<0,079	<0,079	<0,079	<0,079	<0,079	<0,079	<0,079	<0,079	<0,079	<0,079	<0,079	<0,079
nichel	µg/L	**20**	1,4	1,3	1,7	**89**	2,4	1,8	1,8	4,3	0,96	3,9	1,4	20	1,6	6,1	1,2
piombo	µg/L	**10**	<0,16	0,18	0,2	0,39	0,55	0,27	0,38	2	0,31	0,26	0,29	0,23	<0,16	0,42	0,33
rame	µg/L	**1000**	1,6	1,5	2,9	7,3	6,4	1	6,6	2,5	1,5	2,1	1,9	4,1	<0,46	5,5	3
selenio	µg/L	**10**	<0,41	0,51	0,45	8,5	3,7	3,9	<0,41	<0,41	<0,41	1,6	<0,41	<0,41	0,59	<0,41	<0,41
vanadio	µg/L		1,8	5,1	2,6	3	9,9	2,8	1,8	5,5	3,2	1,3	2,7	15	2,3	3,8	9,4
zinco	µg/L	**3000**	54	38	13	64	15	22	20	13	64	8,3	7,4	57	43	58	15
- PCB	µg/L	**0,01**	<0,00058	<0,01	<0,00058	<0,00058	<0,00058	<0,00058	<0,00058	<0,00058	<0,00058	<0,00058	<0,00058	<0,00058	<0,01	<0,00058	<0,00058
aroclor 1016	µg/L		<0,00027	<0,0027	<0,00027	<0,00027	<0,00027	<0,00027	<0,00027	<0,00027	<0,00027	<0,00027	<0,00027	<0,00027	<0,0027	<0,00027	<0,00027
aroclor 1221	µg/L		<0,00058	<0,0058	<0,00058	<0,00058	<0,00058	<0,00058	<0,00058	<0,00058	<0,00058	<0,00058	<0,00058	<0,00058	<0,0058	<0,00058	<0,00058
aroclor 1232	µg/L		<0,00024	<0,0024	<0,00024	<0,00024	<0,00024	<0,00024	<0,00024	<0,00024	<0,00024	<0,00024	<0,00024	<0,00024	<0,0024	<0,00024	<0,00024
aroclor 1242	µg/L		<0,00038	<0,0038	<0,00038	<0,00038	<0,00038	<0,00038	<0,00038	<0,00038	<0,00038	<0,00038	<0,00038	<0,00038	<0,0038	<0,00038	<0,00038
aroclor 1248	µg/L		<0,00028	<0,0028	<0,00028	<0,00028	<0,00028	<0,00028	<0,00028	<0,00028	<0,00028	<0,00028	<0,00028	<0,00028	<0,0028	<0,00028	<0,00028
aroclor 1254	µg/L		<0,00023	<0,0023	<0,00023	<0,00023	<0,00023	<0,00023	<0,00023	<0,00023	<0,00023	<0,00023	<0,00023	<0,00023	<0,0023	<0,00023	<0,00023
aroclor 1260	µg/L		<0,0003	<0,003	<0,0003	<0,0003	<0,0003	<0,0003	<0,0003	<0,0003	<0,0003	<0,0003	<0,0003	<0,0003	<0,003	<0,0003	<0,0003
- idrocarburi totali come n-esano (1) + (2)	µg/L	**350**	<25	**1600**	<25	<25	<25	**3800**	<25	<25	120	<25	<25	<25	33	<25	<25
idrocarburi pesanti (C12-C25)	µg/L		<8	10	<8	<8	<8	2800	<8	23	<8	<8	<8	<8	<8	<8	<8
idrocarburi pesanti > C25	µg/L		<8	<8	<8	<8	<8	900	<8	<8	<8	<8	<8	<8	<8	<8	<8
idrocarburi leggeri < C12	µg/L		<29	5400	<29	76	<29	47	<29	<29	1300	<29	<29	<29	120	<29	<29
HC alifatici C<10 (come n-esano) (2)	µg/L		<25	1500	<25	<25	<25	<25	<25	<25	120	<25	<25	<25	33	<25	<25
idrocarburi C>10 (come n-esano) (1)	µg/L		<7,2	93	<7,2	<7,2	<7,2	3800	<7,2	21	<7,2	<7,2	<7,2	<7,2	<7,2	<7,2	<7,2
benzene	µg/L	**1**	<0,095	<0,095	<0,095	<0,095	<0,095	<0,095	<0,095	<0,095	<0,095	<0,095	<0,095	<0,095	<0,095	<0,095	<0,095
etilbenzene	µg/L	**50**	<0,14	<0,14	<0,14	<0,14	<0,14	<0,14	<0,14	<0,14	<0,14	<0,14	<0,14	<0,14	<0,14	<0,14	<0,14
p-xilene	µg/L	**10**	<0,16	<0,16	<0,16	<0,16	<0,16	<0,16	<0,16	<0,16	<0,16	<0,16	<0,16	<0,16	<0,16	<0,16	<0,16
stirene	µg/L	**25**	<0,12	<0,12	<0,12	<0,12	<0,12	<0,12	<0,12	<0,12	<0,12	<0,12	<0,12	<0,12	<0,12	<0,12	<0,12
toluene	µg/L	**15**	<0,13	<0,13	<0,13	<0,13	0,15	<0,13	<0,13	<0,13	<0,13	<0,13	<0,13	<0,13	<0,13	<0,13	<0,13
- fenoli totali	µg/L		<0,0021	<0,0021	<0,0021	<0,0021	<0,0021	<0,0021	<0,0021	<0,0021	<0,0021	0,0035	<0,0021	<0,0021	<0,0021	<0,0021	<0,0021
2,4,6-triclorofenolo	µg/L	**5**	<0,00083	<0,00083	<0,00083	<0,00083	<0,00083	<0,00083	<0,00083	<0,00083	<0,00083	<0,00083	<0,00083	<0,00083	<0,00083	<0,00083	<0,00083
2,4-diclorofenolo	µg/L	**110**	<0,0021	<0,0021	<0,0021	<0,0021	<0,0021	<0,0021	<0,0021	<0,0021	<0,0021	0,0035	<0,0021	<0,0021	<0,0021	<0,0021	<0,0021
2-clorofenolo	µg/L	**180**	<0,0019	<0,0019	<0,0019	<0,0019	<0,0019	<0,0019	<0,0019	<0,0019	<0,0019	<0,0019	<0,0019	<0,0019	<0,0019	<0,0019	<0,0019
pentaclorofenolo	µg/L	**0,5**	<0,00025	<0,00025	<0,00025	<0,00025	<0,00025	<0,00025	<0,00025	<0,00025	<0,00025	<0,00025	<0,00025	<0,00025	<0,00025	<0,00025	<0,00025
metilterbutiletere	µg/L	**40(*)**	0,57	**3700**	0,25	**110**	<0,21	5,3	4,2	2,5	8,2	<0,21	<0,21	4,8	**200**	<0,21	<0,21
- sommatoria policiclici aromatici (DLgs 152/06 - All 5 Tab2)	µg/L	**0,1**	<0,00024	<0,00024	<0,00024	<0,00024	<0,00024	**0,13**	<0,00024	<0,00024	<0,00024	0,00035	0,06	<0,00024	<0,00024	<0,00024	<0,00024
benzo[a]antracene	µg/L	**0,1**	<0,00012	<0,00012	<0,00012	<0,00012	<0,00012	0,021	0,0013	<0,00012	<0,00012	<0,00012	0,0099	<0,00012	<0,00012	<0,00012	<0,00012
benzo[a]pirene	µg/L	**0,01**	<0,00022	<0,00022	<0,00022	<0,00022	<0,00022	0,0083	0,00076	<0,00022	<0,00022	<0,00022	**0,012**	<0,00022	<0,00022	<0,00022	<0,00022
benzo[b]fluorantene	µg/L	**0,1**	<0,00015	<0,00015	<0,00015	<0,00015	<0,00015	<0,00015	<0,00015	<0,00015	<0,00015	<0,00015	0,011	<0,00015	<0,00015	<0,00015	<0,00015
benzo[g,h,i]perilene	µg/L	**0,01**	<0,00024	<0,00024	<0,00024	<0,00024	<0,00024	**0,11**	<0,00024	<0,00024	<0,00024	0,00035	**0,029**	<0,00024	<0,00024	<0,00024	<0,00024
benzo[k]fluorantene	µg/L	**0,05**	<0,00021	<0,00021	<0,00021	<0,00021	<0,00021	<0,00021	<0,00021	<0,00021	<0,00021	<0,00021	0,007	<0,00021	<0,00021	<0,00021	<0,00021
crisene	µg/L	**5**	<0,00013	<0,00013	<0,00013	<0,00013	<0,00013	0,083	0,003	<0,00013	<0,00013	0,0014	0,014	<0,00013	<0,00013	<0,00013	<0,00013
dibenzo[a,h]antracene	µg/L	**0,01**	<0,00023	<0,00023	<0,00023	<0,00023	<0,00023	<0,00023	<0,00023	<0,00023	<0,00023	<0,00023	0,0044	<0,00023	<0,00023	<0,00023	<0,00023
indeno[1,2,3-cd]pirene	µg/L	**0,1**	<0,00021	<0,00021	<0,00021	<0,00021	<0,00021	0,02	<0,00021	<0,00021	<0,00021	<0,00021	0,013	<0,00021	<0,00021	<0,00021	<0,00021
pirene	µg/L	**50**	0,0057	0,0042	0,0028	<0,00025	<0,00025	0,15	0,038	0,022	<0,00025	0,022	0,021	<0,00025	0,0045	0,0045	0,002

Tabella 3a: Risultati analisi idrochimica - rete raffineria

Parametro	Area omogenea																
			12/05/2017	12/05/2017	03/05/2017	08/05/2017	08/06/2017	14/06/2017	08/06/2017	12/05/2017	23/05/2017	10/05/2017	16/05/2017	23/05/2017	10/05/2017	15/06/2017	10/05/2017
			C	I1	B	A	A	A	M	H	I3	I1	H	G	I1	B	I1
	Unità	**Limite normativo**	**P243**	**P244**	**P245**	**P246**	**P247**	**P248**	**P250**	**P251**	**P252**	**P254**	**P255**	**P265**	**P557**	**P558**	**P559**
pH	pH		8	8,1	8	7,9	8	7,5	8	7,9	7,5	8	8	8,1	8	7,4	8,2
conducibilità	µS/cm		2200	3500	3200	4500	4600	5700	2400	6000	17000	770	25000	16000	5900	6300	1700
carbonio organico totale	µg/L		3700	2900	8800	10000	13000	3500	1200	2900	5100	1700	4100	7200	6900	3100	2700
cloruri	µg/L		400000	710000	810000	1100000	1400000	1600000	450000	1800000	6900000	29000	8500000	6700000	1800000	1800000	330000
fluoruri	µg/L	**1500**	<1100	1300	<1100	1300	<1100	<1100	**1600**	<1100	<1100	760	<1100	<1100	<1100	1200	770
solfati	µg/L	**250000**	45000	**300000**	69000	85000	250000	**300000**	160000	170000	**720000**	1400	**1400000**	**770000**	120000	**270000**	67000
cromo (VI)	µg/L	**5**	<0,84	0,97	<0,84	<0,84	1,4	<0,84	**47**	<0,84	<0,84	<0,84	<0,84	<0,84	<0,84	<0,84	1,2
arsenico	µg/L	**10**	8,4	0,85	**57**	**12**	0,64	1,5	6,7	1	3,7	**120**	7,8	**13**	**76**	**18**	8,1
boro	µg/L	**1000**	590	650	180	940	670	800	490	690	**1200**	390	**4100**	**2700**	590	890	260
cadmio	µg/L	**5**	<0,055	<0,055	<0,055	<0,055	<0,055	<0,055	<0,055	<0,055	<0,055	<0,055	<0,055	0,34	<0,055	<0,055	<0,055
cromo totale	µg/L	**50**	0,25	1,3	0,33	0,82	1,7	0,52	**54**	1,7	3,6	0,3	1,9	0,89	4,7	0,68	2,2
ferro	µg/L	**200**	45	30	55	**220**	58	91	44	27	**550**	90	71	24	200	73	74
manganese	µg/L	**50**	46	1,8	**270**	**130**	**100**	**160**	1,8	**400**	29	**240**	**5100**	**68**	**1900**	**210**	9,4
mercurio	µg/L	**1**	<0,079	<0,079	<0,079	<0,079	<0,079	<0,079	<0,079	<0,079	<0,079	<0,079	<0,079	<0,079	<0,079	<0,079	<0,079
nichel	µg/L	**20**	0,31	<0,2	0,98	1,8	1,2	5,5	0,66	3,7	4,3	4,3	**21**	6,3	**27**	6,6	9
piombo	µg/L	**10**	0,29	0,38	0,26	0,4	0,35	0,56	0,65	0,16	0,71	0,32	0,39	0,31	0,25	0,56	0,37
rame	µg/L	**1000**	2,6	2,3	4,3	1,5	1,3	3,7	4,1	1,7	2,9	2,7	2,5	28	6,5	4,8	3,8
selenio	µg/L	**10**	<0,41	2,4	0,43	0,45	0,8	0,74	0,82	4,4	1,6	<0,41	<0,41	5,1	<0,41	2,2	0,91
vanadio	µg/L		15	1,2	0,85	2,3	2,2	6,5	12	5,8	11	3,7	2	31	28	44	22
zinco	µg/L	**3000**	60	69	14	36	9,6	110	13	37	46	19	13	41	19	17	22
- PCB	µg/L	**0,01**	<0,00058	<0,00058	<0,00058	<0,00058	<0,00058	<0,00058	<0,00058	<0,00058	<0,00058	<0,00058	<0,00058	<0,00058	<0,00058	<0,00058	<0,00058
aroclor 1016	µg/L		<0,00027	<0,00027	<0,00027	<0,00027	<0,00027	<0,00027	<0,00027	<0,00027	<0,00027	<0,00027	<0,00027	<0,00027	<0,00027	<0,00027	<0,00027
aroclor 1221	µg/L		<0,00058	<0,00058	<0,00058	<0,00058	<0,00058	<0,00058	<0,00058	<0,00058	<0,00058	<0,00058	<0,00058	<0,00058	<0,00058	<0,00058	<0,00058
aroclor 1232	µg/L		<0,00024	<0,00024	<0,00024	<0,00024	<0,00024	<0,00024	<0,00024	<0,00024	<0,00024	<0,00024	<0,00024	<0,00024	<0,00024	<0,00024	<0,00024
aroclor 1242	µg/L		<0,00038	<0,00038	<0,00038	<0,00038	<0,00038	<0,00038	<0,00038	<0,00038	<0,00038	<0,00038	<0,00038	<0,00038	<0,00038	<0,00038	<0,00038
aroclor 1248	µg/L		<0,00028	<0,00028	<0,00028	<0,00028	<0,00028	<0,00028	<0,00028	<0,00028	<0,00028	<0,00028	<0,00028	<0,00028	<0,00028	<0,00028	<0,00028
aroclor 1254	µg/L		<0,00023	<0,00023	<0,00023	<0,00023	<0,00023	<0,00023	<0,00023	<0,00023	<0,00023	<0,00023	<0,00023	<0,00023	<0,00023	<0,00023	<0,00023
aroclor 1260	µg/L		<0,0003	<0,0003	<0,0003	<0,0003	<0,0003	<0,0003	<0,0003	<0,0003	<0,0003	<0,0003	<0,0003	<0,0003	<0,0003	<0,0003	<0,0003
- idrocarburi totali come n-esano (1) + (2)	µg/L	**350**	<25	<25	160	**360**	120	<25	<25	<25	<25	310	<25	<25	42	<25	<25
idrocarburi pesanti (C12-C25)	µg/L		<8	<8	<8	130	120	<8	<8	<8	<8	160	<8	<8	<8	<8	<8
idrocarburi pesanti > C25	µg/L		<8	<8	<8	51	<8	<8	<8	<8	<8	140	<8	<8	<8	<8	<8
idrocarburi leggeri < C12	µg/L		<29	<29	610	680	<29	<29	<29	<29	<29	<29	<29	<29	160	47	<29
HC alifatici C<10 (come n-esano) (2)	µg/L		<25	<25	120	200	<25	<25	<25	<25	<25	<25	<25	<25	42	<25	<25
idrocarburi C>10 (come n-esano) (1)	µg/L		<7,2	<7,2	39	160	120	<7,2	<7,2	<7,2	<7,2	310	<7,2	<7,2	<7,2	<7,2	<7,2
benzene	µg/L	**1**	<0,095	<0,095	<0,095	<0,095	<0,095	<0,095	<0,095	<0,095	<0,095	<0,095	<0,095	<0,095	<0,095	<0,095	<0,095
etilbenzene	µg/L	**50**	<0,14	<0,14	<0,14	<0,14	<0,14	<0,14	<0,14	<0,14	<0,14	<0,14	<0,14	<0,14	<0,14	<0,14	<0,14
p-xilene	µg/L	**10**	<0,16	<0,16	<0,16	<0,16	<0,16	<0,16	<0,16	<0,16	<0,16	<0,16	<0,16	<0,16	<0,16	<0,16	<0,16
stirene	µg/L	**25**	<0,12	<0,12	<0,12	<0,12	<0,12	<0,12	<0,12	<0,12	<0,12	<0,12	<0,12	<0,12	<0,12	<0,12	<0,12
toluene	µg/L	**15**	<0,13	<0,13	<0,13	<0,13	<0,13	<0,13	<0,13	<0,13	0,76	<0,13	<0,13	<0,13	<0,13	<0,13	<0,13
- fenoli totali	µg/L		<0,0021	<0,0021	<0,0021	<0,0021	<0,0021	<0,0021	<0,0021	<0,0021	<0,0021	<0,0021	<0,0021	<0,0021	<0,0021	<0,0021	<0,0021
2,4,6-triclorofenolo	µg/L	**5**	<0,00083	<0,00083	<0,00083	<0,00083	<0,00083	<0,00083	<0,00083	<0,00083	<0,00083	<0,00083	<0,00083	<0,00083	<0,00083	<0,00083	<0,00083
2,4-diclorofenolo	µg/L	**110**	<0,0021	<0,0021	<0,0021	<0,0021	<0,0021	<0,0021	<0,0021	<0,0021	<0,0021	<0,0021	<0,0021	<0,0021	<0,0021	<0,0021	<0,0021
2-clorofenolo	µg/L	**180**	<0,0019	<0,0019	<0,0019	<0,0019	<0,0019	<0,0019	<0,0019	<0,0019	<0,0019	<0,0019	<0,0019	<0,0019	<0,0019	<0,0019	<0,0019
pentaclorofenolo	µg/L	**0,5**	<0,00025	<0,00025	<0,00025	<0,00025	<0,00025	<0,00025	<0,00025	<0,00025	<0,00025	<0,00025	<0,00025	<0,00025	<0,00025	<0,00025	<0,00025
metilterbutiletere	µg/L	**40**(*)	4,5	<0,21	**900**	33	<0,21	3,9	<0,21	<0,21	<0,21	<0,21	6,3	0,96	7,7	**100**	<0,21
- sommatoria policiclici aromatici (DLgs 152/06 - All 5 Tab2)	µg/L	**0,1**	0,0037	<0,00024	<0,00024	0,00062	<0,00024	0,0062	0,0017	<0,00024	<0,00024	0,0035	<0,00024	<0,00024	0,0037	<0,00024	<0,00024
benzo[a]antracene	µg/L	**0,1**	<0,00012	<0,00012	<0,00012	<0,00012	<0,00012	0,0015	<0,00012	<0,00012	<0,00012	0,0042	<0,00012	<0,00012	<0,00012	<0,00012	<0,00012
benzo[a]pirene	µg/L	**0,01**	<0,00022	<0,00022	<0,00022	<0,00022	<0,00022	0,002	0,0005	<0,00022	<0,00022	0,0032	<0,00022	<0,00022	<0,00022	<0,00022	<0,00022
benzo[b]fluorantene	µg/L	**0,1**	<0,00015	<0,00015	<0,00015	<0,00015	<0,00015	0,0013	0,00048	<0,00015	<0,00015	<0,00015	<0,00015	<0,00015	0,0012	<0,00015	<0,00015
benzo[g,h,i]perilene	µg/L	**0,01**	0,0037	<0,00024	<0,00024	0,00062	<0,00024	0,0024	0,00054	<0,00024	<0,00024	0,0035	<0,00024	<0,00024	0,0025	<0,00024	<0,00024
benzo[k]fluorantene	µg/L	**0,05**	<0,00021	<0,00021	<0,00021	<0,00021	<0,00021	0,001	0,00031	<0,00021	<0,00021	<0,00021	<0,00021	<0,00021	<0,00021	<0,00021	<0,00021
crisene	µg/L	**5**	<0,00013	<0,00013	<0,00013	0,00079	0,00091	0,002	0,00041	<0,00013	<0,00013	0,0083	<0,00013	<0,00013	<0,00013	<0,00013	<0,00013
dibenzo[a,h]antracene	µg/L	**0,01**	<0,00023	<0,00023	<0,00023	<0,00023	<0,00023	0,00067	<0,00023	<0,00023	<0,00023	<0,00023	<0,00023	<0,00023	<0,00023	<0,00023	<0,00023
indeno[1,2,3-cd]pirene	µg/L	**0,1**	<0,00021	<0,00021	<0,00021	<0,00021	<0,00021	0,0015	0,00037	<0,00021	<0,00021	<0,00021	<0,00021	<0,00021	<0,00021	<0,00021	<0,00021
pirene	µg/L	**50**	<0,00025	<0,00025	<0,00025	0,013	0,0028	0,0043	<0,00025	<0,00025	0,0034	0,056	<0,00025	<0,00025	0,038	0,003	<0,00025

Tabella 3a: Risultati analisi idrochimica - rete raffineria

Parametro	Area omogenea																
			11/05/2017	11/05/2017	16/05/2017	07/06/2017	11/05/2017	30/05/2017	23/05/2017	24/05/2017	24/05/2017	08/05/2017	08/05/2017	31/05/2017	16/05/2017	03/05/2017	15/06/2017
			D	E	E	I2	I2	I3	I3			M	M		M	M	M
	Unità	**Limite normativo**	**P560**	**P561**	**P562**	**P563**	**P565**	**P566**	**P567**	**PE01NEW**	**PE02NEW**	**PE03**	**PE04**	**PE05NEW**	**PE06**	**PE12**	**PE13**
pH	pH		8	8,1	8,1	8	8,2	7,3	7,5	8,2	7,4	8,1	8,1	7,6	7,6	7,7	7,7
conducibilità	µS/cm		9900	5000	2400	14000	7700	7300	5000	3600	660	4500	4500	30000	1100	4200	3300
carbonio organico totale	µg/L		4800	6400	1400	19000	14000	7700	21000	2700	6100	3300	3600	3700	3500	3000	2400
cloruri	µg/L		2900000	1300000	480000	5000000	2400000	2200000	1300000	630000	270000	1300000	1300000	11000000	270000	1200000	610000
fluoruri	µg/L	**1500**	<1100	<1100	1200	<1100	<1100	<1100	1500	**2700**	<1100	<1100	<1100	1500	180	<1100	<1100
solfati	µg/L	**250000**	**260000**	<160000	**270000**	**300000**	120000	81000	<16000	**490000**	60000	140000	140000	**1100000**	60000	140000	210000
cromo (VI)	µg/L	**5**	<0,84	<0,84	<0,84	<0,84	<0,84	<0,84	<0,84	1,6	<0,84	1,2	0,94	<0,84	<0,84	<0,84	<0,84
arsenico	µg/L	**10**	7,2	3	**15**	**12**	1,6	**150**	2,8	**11**	0,8	1,4	1,3	2,5	0,5	0,97	2,2
boro	µg/L	**1000**	**1200**	920	660	**1300**	1000	730	750	580	99	410	370	**1300**	110	390	760
cadmio	µg/L	**5**	0,058	<0,055	<0,055	<0,055	<0,055	<0,055	<0,055	<0,055	<0,055	<0,055	<0,055	<0,055	<0,055	<0,055	<0,055
cromo totale	µg/L	**50**	0,52	0,58	0,29	0,51	1,3	0,26	0,24	2,5	0,64	1,4	1,4	0,57	0,5	0,95	3,4
ferro	µg/L	**200**	**250**	39	18	33	47	**8000**	**760**	39	42	39	52	67	47	36	65
manganese	µg/L	**50**	**350**	24	**140**	**340**	**390**	**330**	**780**	50	**69**	2	2	**470**	33	0,94	3,8
mercurio	µg/L	**1**	<0,079	<0,079	<0,079	<0,079	<0,079	<0,079	<0,079	<0,079	<0,079	<0,079	<0,079	<0,079	<0,079	<0,079	<0,079
nichel	µg/L	**20**	1,2	1,2	1,6	**39**	1,2	1,4	1,6	4,8	1,9	1,6	1,5	18	1,1	1,4	1,1
piombo	µg/L	**10**	0,39	<0,16	<0,16	<0,16	0,35	<0,16	0,19	0,2	0,36	0,21	0,21	0,17	0,25	0,29	0,43
rame	µg/L	**1000**	3,4	2,4	1,7	5,5	4	1,3	0,91	2	7,8	3,8	3,8	5,9	5,8	130	3,6
selenio	µg/L	**10**	<0,41	0,48	<0,41	<0,41	0,45	1,6	<0,41	2,3	<0,41	1,4	1,5	**17**	<0,41	1,8	0,74
vanadio	µg/L		0,7	1,8	1,9	2,8	3,8	1,4	5,2	24	6,8	3,2	3,2	2,8	2,8	3,1	6
zinco	µg/L	**3000**	13	72	22	15	43	17	11	20	79	11	13	7,8	41	23	32
- PCB	µg/L	**0,01**	<0,00058	<0,00058	<0,00058	<0,00058	<0,00058	<0,00058	<0,01	<0,00058	<0,00058	<0,00058	<0,00058	<0,00058	<0,00058	<0,00058	<0,00058
aroclor 1016	µg/L		<0,00027	<0,00027	<0,00027	<0,00027	<0,00027	<0,00027	<0,0027	<0,00027	<0,00027	<0,00027	<0,00027	<0,00027	<0,00027	<0,00027	<0,00027
aroclor 1221	µg/L		<0,00058	<0,00058	<0,00058	<0,00058	<0,00058	<0,00058	<0,0058	<0,00058	<0,00058	<0,00058	<0,00058	<0,00058	<0,00058	<0,00058	<0,00058
aroclor 1232	µg/L		<0,00024	<0,00024	<0,00024	<0,00024	<0,00024	<0,00024	<0,0024	<0,00024	<0,00024	<0,00024	<0,00024	<0,00024	<0,00024	<0,00024	<0,00024
aroclor 1242	µg/L		<0,00038	<0,00038	<0,00038	<0,00038	<0,00038	<0,00038	<0,0038	<0,00038	<0,00038	<0,00038	<0,00038	<0,00038	<0,00038	<0,00038	<0,00038
aroclor 1248	µg/L		<0,00028	<0,00028	<0,00028	<0,00028	<0,00028	<0,00028	<0,0028	<0,00028	<0,00028	<0,00028	<0,00028	<0,00028	<0,00028	<0,00028	<0,00028
aroclor 1254	µg/L		<0,00023	<0,00023	<0,00023	<0,00023	<0,00023	<0,00023	<0,0023	<0,00023	<0,00023	<0,00023	<0,00023	<0,00023	<0,00023	<0,00023	<0,00023
aroclor 1260	µg/L		<0,0003	<0,0003	<0,0003	<0,0003	<0,0003	<0,0003	<0,003	<0,0003	<0,0003	<0,0003	<0,0003	<0,0003	<0,0003	<0,0003	<0,0003
- idrocarburi totali come n-esano (1) + (2)	µg/L	**350**	<25	<25	<25	<25	82	**900**	<25	<25	<25	<25	<25	<25	<25	<25	<25
idrocarburi pesanti (C12-C25)	µg/L		<8	<8	<8	<8	<8	89	<8	<8	<8	<8	<8	<8	<8	<8	<8
idrocarburi pesanti > C25	µg/L		<8	<8	<8	<8	<8	<8	<8	<8	<8	<8	<8	<8	<8	<8	<8
idrocarburi leggeri < C12	µg/L		<29	<29	<29	77	430	5700	67	<29	<29	<29	<29	<29	<29	<29	<29
HC alifatici C<10 (come n-esano) (2)	µg/L		<25	<25	<25	<25	82	300	<25	<25	<25	<25	<25	<25	<25	<25	<25
idrocarburi C>10 (come n-esano) (1)	µg/L		<7,2	<7,2	<7,2	<7,2	<7,2	600	<7,2	<7,2	<7,2	<7,2	<7,2	<7,2	<7,2	<7,2	<7,2
benzene	µg/L	**1**	<0,095	<0,095	<0,095	<0,095	<0,095	**120**	<0,095	<0,095	<0,095	<0,095	<0,095	<0,095	<0,095	<0,095	<0,095
etilbenzene	µg/L	**50**	<0,14	<0,14	<0,14	<0,14	<0,14	42	<0,14	<0,14	<0,14	<0,14	<0,14	<0,14	<0,14	<0,14	<0,14
p-xilene	µg/L	**10**	<0,16	<0,16	<0,16	<0,16	<0,16	**820**	<0,16	<0,16	<0,16	<0,16	<0,16	<0,16	<0,16	<0,16	<0,16
stirene	µg/L	**25**	<0,12	<0,12	<0,12	<0,12	<0,12	<0,12	<0,12	<0,12	<0,12	<0,12	<0,12	<0,12	<0,12	<0,12	<0,12
toluene	µg/L	**15**	<0,13	<0,13	<0,13	<0,13	<0,13	**150**	0,32	0,35	<0,13	0,36	0,25	<0,13	<0,13	<0,13	<0,13
- fenoli totali	µg/L		<0,0021	<0,0021	<0,0021	<0,0021	<0,0021	<0,0021	<0,0021	<0,0021	<0,0021	<0,0021	<0,0021	<0,0021	<0,0021	<0,0021	<0,0021
2,4,6-triclorofenolo	µg/L	**5**	<0,00083	<0,00083	<0,00083	<0,00083	<0,00083	<0,00083	<0,00083	<0,00083	<0,00083	<0,00083	<0,00083	<0,00083	<0,00083	<0,00083	<0,00083
2,4-diclorofenolo	µg/L	**110**	<0,0021	<0,0021	<0,0021	<0,0021	<0,0021	<0,0021	<0,0021	<0,0021	<0,0021	<0,0021	<0,0021	<0,0021	<0,0021	<0,0021	<0,0021
2-clorofenolo	µg/L	**180**	<0,0019	<0,0019	<0,0019	<0,0019	<0,0019	<0,0019	<0,0019	<0,0019	<0,0019	<0,0019	<0,0019	<0,0019	<0,0019	<0,0019	<0,0019
pentaclorofenolo	µg/L	**0,5**	<0,00025	<0,00025	<0,00025	<0,00025	<0,00025	<0,00025	<0,00025	<0,00025	<0,00025	<0,00025	<0,00025	<0,00025	<0,00025	<0,00025	<0,00025
metilterbutiletere	µg/L	**40**(*)	4,1	10	3,5	0,8	**49**	17	8	<0,21	<0,21	<0,21	<0,21	2,6	<0,21	<0,21	<0,21
- sommatoria policiclici aromatici (DLgs 152/06 - All 5 Tab2)	µg/L	**0,1**	<0,00024	<0,00024	<0,00024	0,015	<0,00024	<0,00024	<0,00024	<0,00024	0,0046	<0,00024	<0,00024	<0,00024	0,0018	<0,00024	0,014
benzo[a]antracene	µg/L	**0,1**	<0,00012	<0,00012	<0,00012	0,0023	<0,00012	0,00066	<0,00012	<0,00012	<0,00012	<0,00012	<0,00012	<0,00012	<0,00012	<0,00012	0,0019
benzo[a]pirene	µg/L	**0,01**	<0,00022	<0,00022	<0,00022	0,0027	<0,00022	<0,00022	<0,00022	<0,00022	0,00056	<0,00022	<0,00022	<0,00022	<0,00022	<0,00022	0,0029
benzo[b]fluorantene	µg/L	**0,1**	<0,00015	<0,00015	<0,00015	0,0033	<0,00015	<0,00015	<0,00015	<0,00015	0,0018	<0,00015	<0,00015	<0,00015	0,00056	<0,00015	0,0022
benzo[g,h,i]perilene	µg/L	**0,01**	<0,00024	<0,00024	<0,00024	0,0062	<0,00024	<0,00024	<0,00024	<0,00024	0,00088	<0,00024	<0,00024	<0,00024	0,00054	<0,00024	0,0067
benzo[k]fluorantene	µg/L	**0,05**	<0,00021	<0,00021	<0,00021	0,0023	<0,00021	<0,00021	<0,00021	<0,00021	0,0011	<0,00021	<0,00021	<0,00021	0,00027	<0,00021	0,0016
crisene	µg/L	**5**	<0,00013	<0,00013	<0,00013	0,0029	<0,00013	0,00079	<0,00013	<0,00013	0,00088	<0,00013	<0,00013	<0,00013	0,00036	<0,00013	0,003
dibenzo[a,h]antracene	µg/L	**0,01**	<0,00023	<0,00023	<0,00023	0,00079	<0,00023	<0,00023	<0,00023	<0,00023	<0,00023	<0,00023	<0,00023	<0,00023	<0,00023	<0,00023	0,00096
indeno[1,2,3-cd]pirene	µg/L	**0,1**	<0,00021	<0,00021	<0,00021	0,0029	<0,00021	<0,00021	<0,00021	<0,00021	0,0008	<0,00021	<0,00021	<0,00021	0,00043	<0,00021	0,003
pirene	µg/L	**50**	0,024	<0,00025	0,03	0,019	0,0027	0,024	<0,00025	0,0018	0,0036	0,002	0,0016	<0,00025	0,0019	<0,00025	0,0058

Tabella 3a: Risultati analisi idrochimica - rete raffineria

Parametro	Area omogenea															
			31/05/2017	15/06/2017	02/05/2017	02/05/2017	30/05/2017	06/05/2017	16/06/2017	06/06/2017	17/05/2017	08/05/2017	08/05/2017	08/05/2017	08/05/2017	08/05/2017
			M	M	M	M	M	M	E	D	N	N	N	N	N	N
	Unità	**Limite normativo**	**PE14**	**PE16**	**PE17**	**PE18**	**PE19**	**PE20**	**PNP**	**PNP2**	**PZ001**	**PZ002**	**PZ004**	**PZ005**	**PZ006**	**PZ007**
pH	pH		7,7	7,6	7,6	7,6	7,5	7,8	8	7,8	8,1	8,2	7,8	7,7	7,5	7,8
conducibilità	µS/cm		2700	1800	7500	7400	4200	4400	14000	4800	5600	4000	23000	11000	54000	14000
carbonio organico totale	µg/L		6800	2500	2700	4300	3500	4100	5900	2200	210000	2900	11000	8500	9200	20000
cloruri	µg/L		370000	220000	2400000	2400000	1100000	1100000	5200000	1200000	1500000	1100000	6800000	3400000	22000000	5100000
fluoruri	µg/L	**1500**	1500	**2100**	<1100	<1100	<1100	<1100	**2100**	650	**1700**	<1100	<1100	**2000**	<1100	1200
solfati	µg/L	**250000**	**330000**	180000	**310000**	**310000**	150000	110000	240000	200000	160000	190000	**740000**	190000	**2600000**	**880000**
cromo (VI)	µg/L	**5**	<0,84	2,8	<0,84	1,2	<0,84	3,4	<0,84	<0,84	<0,84	0,85	1,8	<0,84	<0,84	<0,84
arsenico	µg/L	**10**	5,4	3,3	**15**	**15**	1,2	3,1	**130**	**15**	**75**	**80**	**24**	**32**	**55**	**16**
boro	µg/L	**1000**	490	530	**1100**	920	430	820	**2200**	**1200**	640	650	**1400**	**1700**	**4500**	1000
cadmio	µg/L	**5**	<0,055	<0,055	<0,055	<0,055	<0,055	<0,055	<0,055	<0,055	<0,055	<0,055	<0,055	0,079	0,066	<0,055
cromo totale	µg/L	**50**	0,35	5,2	0,62	0,58	1,1	0,96	0,33	<0,19	0,72	0,9	19	0,94	**57**	10
ferro	µg/L	**200**	21	80	20	29	26	44	**230**	81	69	63	**460**	**700**	**800**	**380**
manganese	µg/L	**50**	9,8	6,3	2,4	2,9	1	15	**240**	**150**	**350**	**110**	**610**	**77**	**610**	**310**
mercurio	µg/L	**1**	<0,079	0,13	<0,079	0,14	<0,079	0,081	<0,079	<0,079	<0,079	<0,079	<0,079	<0,079	<0,079	<0,079
nichel	µg/L	**20**	1,2	0,95	1,2	1,2	1	2,7	4,1	3,8	12	**22**	**62**	**28**	**110**	**51**
piombo	µg/L	**10**	0,26	0,64	<0,16	0,23	0,16	0,28	<0,16	0,26	0,38	0,29	0,19	0,26	1,5	0,78
rame	µg/L	**1000**	1,4	8,7	2,4	2	8,1	1,4	2,2	2,3	3,3	2,5	16	1,7	53	30
selenio	µg/L	**10**	2	0,75	2	1,7	1,9	0,78	<0,41	1,5	<0,41	<0,41	<0,41	1,5	0,55	5,4
vanadio	µg/L		19	8,4	18	17	3,1	8	1,7	1,8	9,4	2,7	95	8,4	290	54
zinco	µg/L	**3000**	10	17	9	11	21	6,8	31	49	12	32	17	110	25	37
- PCB	µg/L	**0,01**	<0,00058	<0,00058	<0,00058	<0,00058	<0,00058	<0,00058	<0,00058	<0,00058	<0,00058	<0,00058	<0,00058	<0,00058	<0,00058	<0,00058
aroclor 1016	µg/L		<0,00027	<0,00027	<0,00027	<0,00027	<0,00027	<0,00027	<0,00027	<0,00027	<0,00027	<0,00027	<0,00027	<0,00027	<0,00027	<0,00027
aroclor 1221	µg/L		<0,00058	<0,00058	<0,00058	<0,00058	<0,00058	<0,00058	<0,00058	<0,00058	<0,00058	<0,00058	<0,00058	<0,00058	<0,00058	<0,00058
aroclor 1232	µg/L		<0,00024	<0,00024	<0,00024	<0,00024	<0,00024	<0,00024	<0,00024	<0,00024	<0,00024	<0,00024	<0,00024	<0,00024	<0,00024	<0,00024
aroclor 1242	µg/L		<0,00038	<0,00038	<0,00038	<0,00038	<0,00038	<0,00038	<0,00038	<0,00038	<0,00038	<0,00038	<0,00038	<0,00038	<0,00038	<0,00038
aroclor 1248	µg/L		<0,00028	<0,00028	<0,00028	<0,00028	<0,00028	<0,00028	<0,00028	<0,00028	<0,00028	<0,00028	<0,00028	<0,00028	<0,00028	<0,00028
aroclor 1254	µg/L		<0,00023	<0,00023	<0,00023	<0,00023	<0,00023	<0,00023	<0,00023	<0,00023	<0,00023	<0,00023	<0,00023	<0,00023	<0,00023	<0,00023
aroclor 1260	µg/L		<0,0003	<0,0003	<0,0003	<0,0003	<0,0003	<0,0003	<0,0003	<0,0003	<0,0003	<0,0003	<0,0003	<0,0003	<0,0003	<0,0003
- idrocarburi totali come n-esano (1) + (2)	µg/L	**350**	<25	<25	<25	<25	<25	<25	<25	<25	**370**	47	<25	<25	<25	<25
idrocarburi pesanti (C12-C25)	µg/L		<8	<8	<8	<8	<8	<8	<8	<8	220	<8	<8	<8	<8	<8
idrocarburi pesanti > C25	µg/L		<8	<8	<8	<8	<8	<8	<8	<8	190	<8	<8	<8	<8	<8
idrocarburi leggeri < C12	µg/L		<29	<29	<29	<29	<29	<29	66	<29	<29	150	36	89	<29	<29
HC alifatici C<10 (come n-esano) (2)	µg/L		<25	<25	<25	<25	<25	<25	<25	<25	<25	47	<25	<25	<25	<25
idrocarburi C>10 (come n-esano) (1)	µg/L		<7,2	<7,2	<7,2	<7,2	<7,2	<7,2	<7,2	<7,2	370	<7,2	<7,2	<7,2	<7,2	<7,2
benzene	µg/L	**1**	<0,095	<0,095	<0,095	<0,095	<0,095	0,14	<0,095	<0,095	<0,095	<0,095	<0,095	<0,095	<0,095	<0,095
etilbenzene	µg/L	**50**	<0,14	<0,14	<0,14	<0,14	<0,14	<0,14	<0,14	<0,14	<0,14	<0,14	<0,14	<0,14	<0,14	<0,14
p-xilene	µg/L	**10**	<0,16	<0,16	<0,16	<0,16	<0,16	<0,16	<0,16	<0,16	<0,16	<0,16	<0,16	<0,16	<0,16	<0,16
stirene	µg/L	**25**	<0,12	<0,12	<0,12	<0,12	<0,12	<0,12	<0,12	<0,12	<0,12	<0,12	<0,12	<0,12	<0,12	<0,12
toluene	µg/L	**15**	<0,13	<0,13	<0,13	<0,13	<0,13	0,23	<0,13	<0,13	<0,13	0,2	<0,13	<0,13	<0,13	0,36
- fenoli totali	µg/L		<0,0021	<0,0021	<0,0021	<0,0021	<0,0021	<0,0021	<0,0021	<0,0021	<0,0021	<0,0021	<0,0021	<0,0021	<0,0021	<0,0021
2,4,6-triclorofenolo	µg/L	**5**	<0,00083	<0,00083	<0,00083	<0,00083	<0,00083	<0,00083	<0,00083	<0,00083	<0,00083	<0,00083	<0,00083	<0,00083	<0,00083	<0,00083
2,4-diclorofenolo	µg/L	**110**	<0,0021	<0,0021	<0,0021	<0,0021	<0,0021	<0,0021	<0,0021	<0,0021	<0,0021	<0,0021	<0,0021	<0,0021	<0,0021	<0,0021
2-clorofenolo	µg/L	**180**	<0,0019	<0,0019	<0,0019	<0,0019	<0,0019	<0,0019	<0,0019	<0,0019	<0,0019	<0,0019	<0,0019	<0,0019	<0,0019	<0,0019
pentaclorofenolo	µg/L	**0,5**	<0,00025	<0,00025	<0,00025	<0,00025	<0,00025	<0,00025	<0,00025	<0,00025	<0,00025	<0,00025	<0,00025	<0,00025	<0,00025	<0,00025
metilterbutiletere	µg/L	**40**(*)	<0,21	<0,21	0,39	0,36	2,2	1,7	22	<0,21	8,1	**230**	28	7,6	0,64	11
- sommatoria policiclici aromatici (DLgs 152/06 - All 5 Tab2)	µg/L	**0,1**	0,0012	0,035	0,013	0,0086	<0,00024	<0,00024	0,0064	<0,00024	**0,11**	<0,00024	<0,00024	<0,00024	<0,00024	0,0088
benzo[a]antracene	µg/L	**0,1**	<0,00012	0,0041	0,0025	0,00097	<0,00012	<0,00012	<0,00012	<0,00012	0,019	<0,00012	<0,00012	<0,00012	<0,00012	0,0041
benzo[a]pirene	µg/L	**0,01**	0,00045	0,0064	0,0033	0,0021	<0,00022	<0,00022	<0,00022	<0,00022	**0,025**	<0,00022	<0,00022	<0,00022	<0,00022	0,0032
benzo[b]fluorantene	µg/L	**0,1**	0,00041	0,0055	0,0032	0,0017	<0,00015	<0,00015	0,00049	<0,00015	0,039	<0,00015	<0,00015	<0,00015	<0,00015	0,0021
benzo[g,h,i]perilene	µg/L	**0,01**	0,00046	**0,019**	0,0042	0,0029	<0,00024	<0,00024	0,0044	<0,00024	**0,027**	<0,00024	<0,00024	<0,00024	<0,00024	0,004
benzo[k]fluorantene	µg/L	**0,05**	<0,00021	0,0033	0,002	0,0013	<0,00021	<0,00021	0,00053	<0,00021	0,019	<0,00021	<0,00021	<0,00021	<0,00021	<0,00021
crisene	µg/L	**5**	0,00035	0,0059	0,0022	0,00086	<0,00013	<0,00013	<0,00013	<0,00013	0,035	<0,00013	<0,00013	<0,00013	0,0035	0,0052
dibenzo[a,h]antracene	µg/L	**0,01**	<0,00023	0,0023	0,00058	<0,00023	<0,00023	<0,00023	<0,00023	<0,00023	0,0061	<0,00023	<0,00023	<0,00023	<0,00023	<0,00023
indeno[1,2,3-cd]pirene	µg/L	**0,1**	0,00034	0,0069	0,0035	0,0027	<0,00021	<0,00021	0,001	<0,00021	0,024	<0,00021	<0,00021	<0,00021	<0,00021	0,0027
pirene	µg/L	**50**	<0,00025	0,012	0,0045	0,0027	0,0019	0,013	0,015	0,0016	0,053	0,0016	<0,00025	0,0042	0,027	<0,00025

Tabella 3b: Risultati analisi idrochimica - well point, trincee, pozzi barriera

			04/05/2017	04/05/2017	04/05/2017	04/05/2017	04/05/2017	04/05/2017	04/05/2017	04/05/2017	04/05/2017	04/05/2017	03/05/2017	04/05/2017	04/05/2017	04/05/2017	04/05/2017
Parametro	**Unità**	**Limite normativo**	**1PT1**	**1PT2**	**2PT1**	**3PT1**	**4PT1**	**4PT2**	**4PT3**	**5PT1**	**5PT2**	**5PT3**	**6PT 1**	**6PT2**	**6PT3**	**6PT4**	**6PT5**
pH	pH		8	7,7	7,8	7,9	7,9	7,9	7,9	7,9	7,8	7,9	7,7	7,7	7,7	7,7	7,7
conducibilità	µS/cm		8200	14000	13000	6300	5600	13000	11000	7400	8200	6800	4300	22000	22000	22000	22000
carbonio organico totale	µg/L		5800	7800	9800	12000	2500	2200	1500	1200	14000	9700	3000	11000	12000	12000	11000
cloruri	µg/L		2700000	5400000	4700000	1800000	1500000	4300000	3600000	2400000	2600000	2100000	1200000	7600000	8000000	8300000	8300000
fluoruri	µg/L	**1000**	<1100	<1100	<1100	<1100	<1100	<1100	1300	<1100	<1100	<1100	<1100	<1100	<1100	<1100	<1100
solfati	µg/L	**250000**	240000	**310000**	**260000**	170000	**290000**	**530000**	**430000**	140000	130000	160000	150000	**720000**	**780000**	**810000**	**820000**
cromo (VI)	µg/L	**5**	<0,84	<0,84	<0,84	0,88	1,2	<0,84	2,2	<0,84	<0,84	<0,84	<0,84	2,9	1,5	2,6	2,7
arsenico	µg/L	**10**	**20**	4,6	**26**	**20**	**20**	**26**	**18**	6,3	9,5	6,3	1,1	**22**	**22**	**22**	**21**
boro	µg/L	**1000**	1000	**1200**	**1100**	850	720	**1100**	**1100**	940	990	1000	400	**1200**	**1400**	**1200**	**1200**
cadmio	µg/L	**5**	<0,055	<0,055	<0,055	<0,055	<0,055	<0,055	<0,055	<0,055	<0,055	<0,055	<0,055	<0,055	<0,055	0,061	<0,055
cromo totale	µg/L	**50**	0,73	0,72	0,65	3,9	3,4	9	8,5	0,9	0,88	0,84	0,96	21	20	21	20
ferro	µg/L	**200**	46	42	48	170	110	170	130	70	**240**	110	36	**490**	**500**	**510**	**510**
manganese	µg/L	**50**	**160**	**250**	**420**	**300**	28	**200**	3,1	**220**	**200**	**710**	0,99	**640**	**640**	**680**	**650**
mercurio	µg/L	**1**	<0,079	<0,079	<0,079	<0,079	<0,079	<0,079	<0,079	<0,079	<0,079	<0,079	<0,079	<0,079	<0,079	<0,079	<0,079
nichel	µg/L	**20**	<0,2	<0,2	<0,2	**23**	20	**23**	**24**	0,57	0,81	1,6	1,3	**83**	**82**	**86**	**82**
piombo	µg/L	**10**	0,24	0,21	0,16	0,29	0,36	0,46	0,59	0,28	0,23	0,32	0,17	0,18	0,37	<0,16	0,19
rame	µg/L	**1000**	2	1,5	1,3	7	8,8	11	15	2,9	2,5	4,3	91	20	24	22	23
selenio	µg/L	**10**	<0,41	<0,41	<0,41	<0,41	<0,41	<0,41	<0,41	0,42	0,51	0,42	1,7	0,42	<0,41	0,5	0,46
vanadio	µg/L		2,1	2,2	2,1	22	29	56	57	2,1	2	3,4	3,2	94	99	97	93
zinco	µg/L	**3000**	100	72	82	30	35	64	140	43	51	38	56	50	49	55	40
- PCB	µg/L	**0,01**	<0,00058	<0,00058	<0,00058	<0,00058	<0,00058	<0,00058	<0,00058	<0,00058	<0,00058	<0,00058	<0,00058	<0,00058	<0,00058	<0,00058	<0,00058
aroclor 1016	µg/L		<0,00027	<0,00027	<0,00027	<0,00027	<0,00027	<0,00027	<0,00027	<0,00027	<0,00027	<0,00027	<0,00027	<0,00027	<0,00027	<0,00027	<0,00027
aroclor 1221	µg/L		<0,00058	<0,00058	<0,00058	<0,00058	<0,00058	<0,00058	<0,00058	<0,00058	<0,00058	<0,00058	<0,00058	<0,00058	<0,00058	<0,00058	<0,00058
aroclor 1232	µg/L		<0,00024	<0,00024	<0,00024	<0,00024	<0,00024	<0,00024	<0,00024	<0,00024	<0,00024	<0,00024	<0,00024	<0,00024	<0,00024	<0,00024	<0,00024
aroclor 1242	µg/L		<0,00038	<0,00038	<0,00038	<0,00038	<0,00038	<0,00038	<0,00038	<0,00038	<0,00038	<0,00038	<0,00038	<0,00038	<0,00038	<0,00038	<0,00038
aroclor 1248	µg/L		<0,00028	<0,00028	<0,00028	<0,00028	<0,00028	<0,00028	<0,00028	<0,00028	<0,00028	<0,00028	<0,00028	<0,00028	<0,00028	<0,00028	<0,00028
aroclor 1254	µg/L		<0,00023	<0,00023	<0,00023	<0,00023	<0,00023	<0,00023	<0,00023	<0,00023	<0,00023	<0,00023	<0,00023	<0,00023	<0,00023	<0,00023	<0,00023
aroclor 1260	µg/L		<0,0003	<0,0003	<0,0003	<0,0003	<0,0003	<0,0003	<0,0003	<0,0003	<0,0003	<0,0003	<0,0003	<0,0003	<0,0003	<0,0003	<0,0003
idrocarburi totali come n-esano (1) + (2)	µg/L	**350**	190	<25	**2100**	**84000**	<25	<25	<25	330	**3500**	280	<25	<25	<25	<25	<25
idrocarburi pesanti (C12-C25)	µg/L		34	<8	1500	64000	<8	<8	<8	<8	<8	<8	<8	<8	<8	<8	<8
idrocarburi pesanti > C25	µg/L		<8	<8	510	3100	<8	<8	<8	<8	<8	<8	<8	<8	<8	<8	<8
idrocarburi leggeri < C12	µg/L		630	<29	1100	26000	<29	<29	<29	1100	15000	1100	<29	<29	<29	<29	<29
idrocarburi leggeri C<10 (come n-esano) (2)	µg/L		160	<25	280	6000	<25	<25	<25	330	3500	280	<25	<25	<25	<25	<25
idrocarburi pesanti C>10 (come n-esano) (1)	µg/L		31	<7,2	1800	78000	<7,2	<7,2	<7,2	<7,2	<7,2	<7,2	<7,2	<7,2	<7,2	<7,2	<7,2
benzene	µg/L	**1**	<0,095	<0,095	<0,095	**190**	<0,095	<0,095	<0,095	<0,095	<0,095	<0,095	<0,095	<0,095	<0,095	<0,095	<0,095
etilbenzene	µg/L	**50**	<0,14	<0,14	<0,14	**170**	<0,14	<0,14	<0,14	<0,14	<0,14	<0,14	<0,14	<0,14	<0,14	<0,14	<0,14
p-xilene	µg/L	**10**	<0,16	<0,16	<0,16	**410**	<0,16	<0,16	<0,16	<0,16	<0,16	<0,16	<0,16	<0,16	<0,16	<0,16	<0,16
stirene	µg/L	**25**	<0,12	<0,12	<0,12	0,18	<0,12	<0,12	<0,12	<0,12	<0,12	<0,12	<0,12	<0,12	<0,12	<0,12	<0,12
toluene	µg/L	**15**	<0,13	<0,13	<0,13	**560**	<0,13	<0,13	<0,13	<0,13	<0,13	<0,13	<0,13	<0,13	<0,13	<0,13	<0,13
fenoli totali	µg/L		<0,0021	<0,0021	<0,0021	<0,02	<0,0021	<0,0021	<0,0021	<0,0021	<0,0021	<0,0021	<0,0021	<0,0021	<0,0021	<0,0021	<0,0021
2,4,6-triclorofenolo	µg/L	**5**	<0,00083	<0,00083	<0,00083	<0,0083	<0,00083	<0,00083	<0,00083	<0,00083	<0,00083	<0,00083	<0,00083	<0,00083	<0,00083	<0,00083	<0,00083
2,4-diclorofenolo	µg/L	**110**	<0,0021	<0,0021	<0,0021	<0,021	<0,0021	<0,0021	<0,0021	<0,0021	<0,0021	<0,0021	<0,0021	<0,0021	<0,0021	<0,0021	<0,0021
2-clorofenolo	µg/L	**180**	<0,0019	<0,0019	<0,0019	<0,019	<0,0019	<0,0019	<0,0019	<0,0019	<0,0019	<0,0019	<0,0019	<0,0019	<0,0019	<0,0019	<0,0019
pentaclorofenolo	µg/L	**0,5**	<0,00025	<0,00025	<0,00025	<0,0025	<0,00025	<0,00025	<0,00025	<0,00025	<0,00025	<0,00025	<0,00025	<0,00025	<0,00025	<0,00025	<0,00025
metilterbutiletere	µg/L	**40**(*)	**120**	11	**260**	**16000**	5,2	4,7	<0,21	35	**2000**	**230**	<0,21	2,1	1,9	2	2,1
sommatoria policiclici aromatici (DLgs 152/06 - All 5 Tab2)	µg/L	**0,1**	0,008	<0,00024	0,032	0,03	<0,00024	<0,00024	<0,00024	<0,00024	<0,00024	<0,00024	<0,00024	<0,00024	<0,00024	<0,00024	<0,00024
benzo[a]antracene	µg/L	**0,1**	0,0022	<0,00012	0,014	0,042	<0,00012	<0,00012	<0,00012	<0,00012	<0,00012	<0,00012	<0,00012	<0,00012	<0,00012	<0,00012	<0,00012
benzo[a]pirene	µg/L	**0,01**	0,0025	<0,00022	0,0059	**0,012**	<0,00022	<0,00022	<0,00022	<0,00022	<0,00022	<0,00022	<0,00022	<0,00022	<0,00022	<0,00022	<0,00022
benzo[b]fluorantene	µg/L	**0,1**	0,0027	<0,00015	0,0077	0,013	<0,00015	<0,00015	<0,00015	<0,00015	<0,00015	<0,00015	<0,00015	<0,00015	<0,00015	<0,00015	<0,00015
benzo[g,h,i]perilene	µg/L	**0,01**	0,0053	<0,00024	**0,019**	**0,017**	<0,00024	<0,00024	<0,00024	<0,00024	<0,00024	<0,00024	<0,00024	<0,00024	<0,00024	<0,00024	<0,00024
benzo[k]fluorantene	µg/L	**0,05**	<0,00021	<0,00021	0,005	<0,0021	<0,00021	<0,00021	<0,00021	<0,00021	<0,00021	<0,00021	<0,00021	<0,00021	<0,00021	<0,00021	<0,00021
crisene	µg/L	**5**	0,0036	<0,00013	0,034	0,091	<0,00013	<0,00013	<0,00013	<0,00013	<0,00013	<0,00013	<0,00013	<0,00013	<0,00013	<0,00013	<0,00013
dibenzo[a,h]antracene	µg/L	**0,01**	<0,00023	<0,00023	<0,00023	<0,0023	<0,00023	<0,00023	<0,00023	<0,00023	<0,00023	<0,00023	<0,00023	<0,00023	<0,00023	<0,00023	<0,00023
indeno[1,2,3-cd]pirene	µg/L	**0,1**	<0,00021	<0,00021	<0,00021	<0,0021	<0,00021	<0,00021	<0,00021	<0,00021	<0,00021	<0,00021	<0,00021	<0,00021	<0,00021	<0,00021	<0,00021
pirene	µg/L	**50**	0,058	0,02	0,54	0,67	<0,00025	0,039	<0,00025	0,016	0,06	0,0088	<0,00025	<0,00025	<0,00025	<0,00025	<0,00025

(*) Limite ISS

Tabella 3b: Risultati analisi idrochimica - well point, trincee, pozzi barriera

			04/05/2017	04/05/2017	04/05/2017
Parametro	**Unità**	**Limite normativo**	**7PT1**	**8PT1**	**9PT1**
pH	pH		7,7	8,2	7,8
conducibilità	µS/cm		32000	3100	7400
carbonio organico totale	µg/L		7900	6800	4100
cloruri	µg/L		9800000	680000	2400000
fluoruri	µg/L	**1000**	<1100	**1700**	1200
solfati	µg/L	**250000**	**1300000**	62000	250000
cromo (VI)	µg/L	**5**	0,94	1	0,84
arsenico	µg/L	**10**	**34**	**13**	**14**
boro	µg/L	**1000**	**2600**	410	570
cadmio	µg/L	**5**	<0,055	<0,055	<0,055
cromo totale	µg/L	**50**	31	1,8	8,3
ferro	µg/L	**200**	**490**	77	**410**
manganese	µg/L	**50**	**220**	45	**1500**
mercurio	µg/L	**1**	<0,079	<0,079	<0,079
nichel	µg/L	**20**	**79**	12	**66**
piombo	µg/L	**10**	0,21	0,36	0,3
rame	µg/L	**1000**	27	11	12
selenio	µg/L	**10**	0,54	<0,41	0,42
vanadio	µg/L		150	16	43
zinco	µg/L	**3000**	46	37	42
- PCB	µg/L	**0,01**	<0,00058	<0,00058	<0,00058
aroclor 1016	µg/L		<0,00027	<0,00027	<0,00027
aroclor 1221	µg/L		<0,00058	<0,00058	<0,00058
aroclor 1232	µg/L		<0,00024	<0,00024	<0,00024
aroclor 1242	µg/L		<0,00038	<0,00038	<0,00038
aroclor 1248	µg/L		<0,00028	<0,00028	<0,00028
aroclor 1254	µg/L		<0,00023	<0,00023	<0,00023
aroclor 1260	µg/L		<0,0003	<0,0003	<0,0003
idrocarburi totali come n-esano (1) + (2)	µg/L	**350**	77	<25	<25
idrocarburi pesanti (C12-C25)	µg/L		<8	<8	<8
idrocarburi pesanti > C25	µg/L		<8	<8	<8
idrocarburi leggeri < C12	µg/L		270	<29	<29
idrocarburi leggeri C<10 (come n-esano) (2)	µg/L		77	<25	<25
idrocarburi pesanti C>10 (come n-esano) (1)	µg/L		<7,2	<7,2	<7,2
benzene	µg/L	**1**	0,13	<0,095	<0,095
etilbenzene	µg/L	**50**	<0,14	<0,14	<0,14
p-xilene	µg/L	**10**	<0,16	<0,16	<0,16
stirene	µg/L	**25**	<0,12	<0,12	<0,12
toluene	µg/L	**15**	<0,13	<0,13	<0,13
fenoli totali	µg/L		<0,0021	<0,0021	<0,0021
2,4,6-triclorofenolo	µg/L	**5**	<0,00083	<0,00083	<0,00083
2,4-diclorofenolo	µg/L	**110**	<0,0021	<0,0021	<0,0021
2-clorofenolo	µg/L	**180**	<0,0019	<0,0019	<0,0019
pentaclorofenolo	µg/L	**0,5**	<0,00025	<0,00025	<0,00025
metilterbutiletere	µg/L	**40**(*)	**92**	<0,21	<0,21
sommatoria policiclici aromatici (DLgs 152/06 - All 5 Tab2)	µg/L	**0,1**	0,0041	<0,00024	<0,00024
benzo[a]antracene	µg/L	**0,1**	<0,00012	<0,00012	<0,00012
benzo[a]pirene	µg/L	**0,01**	<0,00022	<0,00022	<0,00022
benzo[b]fluorantene	µg/L	**0,1**	<0,00015	<0,00015	<0,00015
benzo[g,h,i]perilene	µg/L	**0,01**	0,0041	<0,00024	<0,00024
benzo[k]fluorantene	µg/L	**0,05**	<0,00021	<0,00021	<0,00021
crisene	µg/L	**5**	<0,00013	<0,00013	<0,00013
dibenzo[a,h]antracene	µg/L	**0,01**	<0,00023	<0,00023	<0,00023
indeno[1,2,3-cd]pirene	µg/L	**0,1**	<0,00021	<0,00021	<0,00021
pirene	µg/L	**50**	0,047	0,018	<0,00025

(*) Limite ISS

Tabella 3c: Risultati analisi idrochimica - area GPL

			17/05/2017	17/05/2017	17/05/2017	17/05/2017	17/05/2017	17/05/2017	17/05/2017	17/05/2017	12/05/2017	17/05/2017	17/05/2017	17/05/2017
Parametro	**Unità**	**Limite normativo**	**PZ01**	**PZ02**	**PZ03**	**PZ04**	**PZ05**	**PZ06**	**PZ07**	**PZ08**	**PZ11**	**PZ12**	**RW01**	**RW02**
cianuri liberi	µg/L	**50**	<2	<2	<2	<2	<2	<2	<2	<2	<2	<2	<2	<2
cloruri	µg/L		1300000	190000	4000000	240000	800000	2000000	6100000	1800000	1200000	1700000	1700000	1700000
fluoruri	µg/L	**1500**	**2000**	**2800**	**2400**	**3100**	**2100**	**1900**	**1900**	**2200**	**2000**	**2200**	<1100	<1100
solfati	µg/L	**250000**	**1200000**	**270000**	**780000**	220000	**680000**	**690000**	**1300000**	**640000**	**1300000**	**500000**	**340000**	**320000**
cromo (VI)	µg/L	**5**	<0,84	3	<0,84	<0,84	<0,84	<0,84	<0,84	<0,84	<0,84	<0,84	<0,84	<0,84
arsenico	µg/L	**10**	1	**11**	7,4	**14**	**13**	5	3,6	4,9	1,4	**11**	0,89	0,71
boro	µg/L	**1000**	880	350	970	980	800	900	**1100**	630	850	690	**1200**	**1200**
cadmio	µg/L	**5**	<0,055	<0,055	<0,055	<0,055	<0,055	<0,055	<0,055	<0,055	<0,055	<0,055	<0,055	<0,055
cromo totale	µg/L	**50**	2,9	9	6,4	0,8	2,2	9,1	7,3	8,5	4,6	3	1,2	1,3
mercurio	µg/L	**1**	<0,079	<0,079	<0,079	<0,079	<0,079	<0,079	<0,079	<0,079	<0,079	<0,079	<0,079	<0,079
nichel	µg/L	**20**	2,8	0,51	1,6	1,7	4,2	1,2	3	1,4	5,9	1	1,8	1,6
piombo	µg/L	**10**	0,19	0,27	<0,16	<0,16	0,21	0,18	0,17	<0,16	0,43	0,19	<0,16	0,17
rame	µg/L	**1000**	2,5	1,5	1,8	2,6	2,1	2,1	2,2	2,7	6,2	2	1,2	1,6
selenio	µg/L	**10**	2,1	1,5	2,1	1,3	1,6	2,1	2,3	2,8	3,9	1,6	0,75	0,73
vanadio	µg/L		1,5	13	23	52	20	9,2	5,9	10	1,5	35	4,2	4,3
zinco	µg/L	**3000**	11	18	26	12	13	25	11	69	54	18	23	22
- PCB	µg/L	**0,01**	<0,00058	<0,00058	<0,00058	<0,00058	<0,00058	<0,00058	<0,00058	<0,00058	<0,00058	<0,00058	<0,00058	<0,00058
aroclor 1016	µg/L		<0,00027	<0,00027	<0,00027	<0,00027	<0,00027	<0,00027	<0,00027	<0,00027	<0,00027	<0,00027	<0,00027	<0,00027
aroclor 1221	µg/L		<0,00058	<0,00058	<0,00058	<0,00058	<0,00058	<0,00058	<0,00058	<0,00058	<0,00058	<0,00058	<0,00058	<0,00058
aroclor 1232	µg/L		<0,00024	<0,00024	<0,00024	<0,00024	<0,00024	<0,00024	<0,00024	<0,00024	<0,00024	<0,00024	<0,00024	<0,00024
aroclor 1242	µg/L		<0,00038	<0,00038	<0,00038	<0,00038	<0,00038	<0,00038	<0,00038	<0,00038	<0,00038	<0,00038	<0,00038	<0,00038
aroclor 1248	µg/L		<0,00028	<0,00028	<0,00028	<0,00028	<0,00028	<0,00028	<0,00028	<0,00028	<0,00028	<0,00028	<0,00028	<0,00028
aroclor 1254	µg/L		<0,00023	<0,00023	<0,00023	<0,00023	<0,00023	<0,00023	<0,00023	<0,00023	<0,00023	<0,00023	<0,00023	<0,00023
aroclor 1260	µg/L		<0,0003	<0,0003	<0,0003	<0,0003	<0,0003	<0,0003	<0,0003	<0,0003	<0,0003	<0,0003	<0,0003	<0,0003
clorobenzene	µg/L	**40**	<0,031	<0,031	<0,031	<0,031	<0,031	<0,031	<0,031	<0,031	<0,031	<0,031	<0,031	<0,031
- idrocarburi totali come n-esano (1) + (2)	µg/L	**350**	<25	<25	<25	<25	<25	<25	<25	<25	<25	<25	<25	<25
HC alifatici C<10 (come n-esano)	µg/L		<25	<25	<25	<25	<25	<25	<25	<25	<25	<25	<25	<25
idrocarburi C>10 (come n-esano)	µg/L		<24	<24	<24	<24	<24	<24	<24	<24	<24	<24	<24	<24
piombo tetraetile	µg/L		<0,092	<0,092	<0,092	<0,092	<0,092	<0,092	<0,092	<0,092	<0,092	<0,092	<0,092	<0,092
piombo tetrametile	µg/L		<0,094	<0,094	<0,094	<0,094	<0,094	<0,094	<0,094	<0,094	<0,094	<0,094	<0,094	<0,094
- sommatoria organoalogenati (DLgs 152/06 - All 5 Tab2)	µg/L	**10**	<0,04	<0,04	<0,04	<0,04	<0,04	<0,04	<0,04	<0,04	<0,04	<0,04	<0,04	<0,04
1,1,2,2-tetracloroetano	µg/L	**0,05**	<0,0049	<0,0049	<0,0049	<0,0049	<0,0049	<0,0049	<0,0049	<0,0049	<0,0049	<0,0049	<0,0049	<0,0049
1,1,2-tricloroetano	µg/L	**0,2**	<0,017	<0,017	<0,017	<0,017	<0,017	<0,017	<0,017	<0,017	<0,017	<0,017	<0,017	<0,017
1,1-dicloroetano	µg/L	**810**	<0,036	<0,036	<0,036	<0,036	<0,036	<0,036	<0,036	<0,036	<0,036	<0,036	<0,036	<0,036
1,1-dicloroetilene	µg/L	**0,05**	<0,005	<0,005	<0,005	<0,005	<0,005	<0,005	<0,005	<0,005	<0,005	<0,005	<0,005	<0,005
1,2,3-tricloropropano	µg/L	**0,001**	<0,021	<0,021	<0,021	<0,021	<0,021	<0,021	<0,021	<0,021	<0,021	<0,021	<0,021	<0,021
1,2-dicloroetano	µg/L	**3**	<0,041	<0,041	<0,041	<0,041	<0,041	<0,041	<0,041	<0,041	<0,041	<0,041	<0,041	<0,041
1,2-dicloroetilene (cis)	µg/L		<0,04	<0,04	<0,04	<0,04	<0,04	<0,04	<0,04	<0,04	<0,04	<0,04	<0,04	<0,04
1,2-dicloroetilene (trans)	µg/L		<0,039	<0,039	<0,039	<0,039	<0,039	<0,039	<0,039	<0,039	<0,039	<0,039	<0,039	<0,039
1,2-dicloropropano	µg/L	**0,15**	0,11	<0,014	<0,014	<0,014	<0,014	<0,014	<0,014	<0,014	<0,014	<0,014	<0,014	<0,014
cloroformio	µg/L	**0,15**	<0,012	<0,012	<0,012	<0,012	<0,012	<0,012	<0,012	<0,012	<0,012	<0,012	<0,012	<0,012
clorometano	µg/L	**1,5**	<0,036	<0,036	<0,036	<0,036	<0,036	<0,036	<0,036	<0,036	<0,036	<0,036	<0,036	<0,036
cloruro di vinile	µg/L	**0,5**	<0,015	<0,015	<0,015	<0,015	<0,015	<0,015	<0,015	<0,015	<0,015	<0,015	<0,015	<0,015
esaclorobutadiene	µg/L	**0,15**	<0,015	<0,015	<0,015	<0,015	<0,015	<0,015	<0,015	<0,015	<0,015	<0,015	<0,015	<0,015
tetracloroetilene	µg/L	**1,1**	<0,034	<0,034	<0,034	<0,034	<0,034	<0,034	<0,034	<0,034	<0,034	<0,034	<0,034	<0,034
tricloroetilene	µg/L	**1,5**	<0,045	<0,045	<0,045	<0,045	<0,045	<0,045	<0,045	<0,045	<0,045	<0,045	<0,045	<0,045
benzene	µg/L	**1**	<0,095	<0,095	<0,095	<0,095	<0,095	<0,095	<0,095	<0,095	<0,095	<0,095	<0,095	<0,095
etilbenzene	µg/L	**50**	<0,14	<0,14	<0,14	<0,14	<0,14	<0,14	<0,14	<0,14	<0,14	<0,14	<0,14	<0,14
p-xilene	µg/L	**10**	<0,16	<0,16	<0,16	<0,16	<0,16	<0,16	<0,16	<0,16	<0,16	<0,16	<0,16	<0,16
stirene	µg/L	**25**	<0,12	<0,12	<0,12	<0,12	<0,12	<0,12	<0,12	<0,12	<0,12	<0,12	<0,12	<0,12
toluene	µg/L	**15**	0,23	<0,13	0,35	0,45	0,37	0,33	0,41	0,29	<0,13	0,39	0,26	0,23
1,2,4,5-tetraclorobenzene	µg/L	**1,8**	<0,0011	<0,0011	<0,0011	<0,0011	<0,0011	<0,0011	<0,0011	<0,0011	<0,0011	<0,0011	<0,0011	<0,0011
1,2,4-triclorobenzene	µg/L	**190**	<0,0011	<0,0011	<0,0011	<0,0011	<0,0011	<0,0011	<0,0011	<0,0011	<0,0011	<0,0011	<0,0011	<0,0011
1,2-diclorobenzene	µg/L	**270**	<0,0019	<0,0019	<0,0019	<0,0019	<0,0019	<0,0019	<0,0019	<0,0019	<0,0019	<0,0019	<0,0019	<0,0019
1,4-diclorobenzene	µg/L	**0,5**	<0,0018	<0,0018	<0,0018	<0,0018	<0,0018	<0,0018	<0,0018	<0,0018	<0,0018	<0,0018	<0,0018	<0,0018
esaclorobenzene	µg/L	**0,01**	<0,00018	<0,00018	<0,00018	<0,00018	<0,00018	<0,00018	<0,00018	<0,00018	<0,00018	<0,00018	<0,00018	<0,00018
pentaclorobenzene	µg/L	**5**	<0,00067	<0,00067	<0,00067	<0,00067	<0,00067	<0,00067	<0,00067	<0,00067	<0,00067	<0,00067	<0,00067	<0,00067
- fenoli totali	µg/L		<0,0021	<0,0021	<0,0021	<0,0021	<0,0021	<0,0021	<0,0021	<0,0021	<0,0021	<0,0021	<0,0021	<0,0021
2,4,6-triclorofenolo	µg/L	**5**	<0,00083	<0,00083	<0,00083	<0,00083	<0,00083	<0,00083	<0,00083	<0,00083	<0,00083	<0,00083	<0,00083	<0,00083
2,4-diclorofenolo	µg/L	**110**	<0,0021	<0,0021	<0,0021	<0,0021	<0,0021	<0,0021	<0,0021	<0,0021	<0,0021	<0,0021	<0,0021	<0,0021
2-clorofenolo	µg/L	**180**	<0,0019	<0,0019	<0,0019	<0,0019	<0,0019	<0,0019	<0,0019	<0,0019	<0,0019	<0,0019	<0,0019	<0,0019
pentaclorofenolo	µg/L	**0,5**	<0,00025	<0,00025	<0,00025	<0,00025	<0,00025	<0,00025	<0,00025	<0,00025	<0,00025	<0,00025	<0,00025	<0,00025
metilterbutiletere	µg/L	**40**(*)	<0,21	<0,21	<0,21	<0,21	<0,21	<0,21	<0,21	<0,21	<0,21	<0,21	<0,21	<0,21
- sommatoria policiclici aromatici (DLgs 152/06 - All 5 Tab2)	µg/L	**0,1**	<0,00024	0,033	0,028	0,0037	0,015	<0,00024	<0,00024	0,0057	0,02	<0,00024	<0,00024	<0,00024
benzo[a]antracene	µg/L	**0,1**	<0,00012	0,012	0,0023	0,0019	0,0044	<0,00012	0,00037	0,0012	0,0047	0,00057	0,00075	0,00047
benzo[a]pirene	µg/L	**0,01**	<0,00022	0,0092	0,0038	0,0009	0,0053	<0,00022	<0,00022	0,001	0,0049	<0,00022	<0,00022	<0,00022
benzo[b]fluorantene	µg/L	**0,1**	<0,00015	0,013	0,0063	0,0013	0,0055	<0,00015	<0,00015	0,0019	0,0054	<0,00015	<0,00015	<0,00015
benzo[k]fluorantene	µg/L	**0,05**	<0,00021	0,0055	0,002	0,00085	0,0028	<0,00021	<0,00021	0,00046	0,0034	<0,00021	<0,00021	<0,00021
crisene	µg/L	**5**	<0,00013	0,014	0,0048	0,0018	0,0046	0,00037	0,00054	0,0023	0,0066	0,0009	0,0024	0,0015
dibenzo[a,h]antracene	µg/L	**0,01**	<0,00023	0,0016	0,0017	0,00025	0,00085	<0,00023	<0,00023	<0,00023	0,0014	<0,00023	<0,00023	<0,00023
indeno[1,2,3-cd]pirene	µg/L	**0,1**	<0,00021	0,0061	0,004	0,00071	0,0031	<0,00021	<0,00021	0,00097	0,0038	<0,00021	<0,00021	<0,00021
pirene	µg/L	**50**	0,00072	0,023	0,0046	0,0032	0,0076	0,00054	0,0006	0,0016	0,0075	0,0078	0,0095	0,006

Tabella 3d: Risultati analisi idrochimica - pozzi profondi

			06/06/2017	06/06/2017	06/06/2017	06/06/2017
Parametro	**Unità**	**Limite normativo**	**PP1**	**PP2**	**PP3**	**PP4**
pH	pH		7,7	7,7	7,7	7,7
conducibilità	µS/cm		5700	5700	5700	5700
carbonio organico totale	µg/L		520	560	530	540
cloruri	µg/L		1700000	1700000	1700000	1700000
fluoruri	µg/L	**1500**	<1100	<1100	<1100	<1100
solfati	µg/L	**250000**	**340000**	**340000**	**340000**	**340000**
cromo (VI)	µg/L	**5**	<0,84	<0,84	<0,84	<0,84
arsenico	µg/L	**10**	0,67	0,72	0,7	0,68
boro	µg/L	**1000**	**1400**	**1400**	**1400**	**1300**
cadmio	µg/L	**5**	<0,055	<0,055	<0,055	<0,055
cromo totale	µg/L	**50**	0,95	0,86	0,78	0,88
ferro	µg/L	**200**	56	36	40	40
manganese	µg/L	**50**	2,4	1,9	1,9	2,1
mercurio	µg/L	**1**	<0,079	<0,079	<0,079	<0,079
nichel	µg/L	**20**	1,9	1,5	1,6	1,7
piombo	µg/L	**10**	0,21	<0,16	<0,16	0,17
rame	µg/L	**1000**	3,1	1,6	1,9	1,7
selenio	µg/L	**10**	0,72	0,85	0,67	0,69
vanadio	µg/L		4	3,7	3,7	3,7
zinco	µg/L	**3000**	19	12	14	15
- PCB	µg/L	**0,01**	<0,00058	<0,00058	<0,00058	<0,00058
aroclor 1016	µg/L		<0,00027	<0,00027	<0,00027	<0,00027
aroclor 1221	µg/L		<0,00058	<0,00058	<0,00058	<0,00058
aroclor 1232	µg/L		<0,00024	<0,00024	<0,00024	<0,00024
aroclor 1242	µg/L		<0,00038	<0,00038	<0,00038	<0,00038
aroclor 1248	µg/L		<0,00028	<0,00028	<0,00028	<0,00028
aroclor 1254	µg/L		<0,00023	<0,00023	<0,00023	<0,00023
aroclor 1260	µg/L		<0,0003	<0,0003	<0,0003	<0,0003
idrocarburi totali come n-esano (1) + (2)	µg/L	**350**	<25	<25	<25	<25
idrocarburi pesanti (C12-C25)	µg/L		<8	<8	<8	<8
idrocarburi pesanti > C25	µg/L		<8	<8	<8	<8
idrocarburi leggeri < C12	µg/L		<29	<29	<29	<29
idrocarburi leggeri C<10 (come n-esano) (2)	µg/L		<25	<25	<25	<25
idrocarburi pesanti C>10 (come n-esano) (1)	µg/L		<7,2	<7,2	<7,2	<7,2
benzene	µg/L	**1**	<0,095	<0,095	<0,095	<0,095
etilbenzene	µg/L	**50**	<0,14	<0,14	<0,14	<0,14
p-xilene	µg/L	**10**	<0,16	<0,16	<0,16	<0,16
stirene	µg/L	**25**	<0,12	<0,12	<0,12	<0,12
toluene	µg/L	**15**	<0,13	<0,13	<0,13	<0,13
fenoli totali	µg/L		<0,0021	<0,0021	<0,0021	<0,0021
2,4,6-triclorofenolo	µg/L	**5**	<0,00083	<0,00083	<0,00083	<0,00083
2,4-diclorofenolo	µg/L	**110**	<0,0021	<0,0021	<0,0021	<0,0021
2-clorofenolo	µg/L	**180**	<0,0019	<0,0019	<0,0019	<0,0019
pentaclorofenolo	µg/L	**0,5**	<0,00025	<0,00025	<0,00025	<0,00025
metilterbutiletere	µg/L	**40**(*)	<0,21	<0,21	<0,21	<0,21
- sommatoria policiclici aromatici (DLgs 152/06 - All 5 Tab2)	µg/L	**0,1**	<0,00024	<0,00024	<0,00024	<0,00024
benzo[a]antracene	µg/L	**0,1**	<0,00012	<0,00012	<0,00012	<0,00012
benzo[a]pirene	µg/L	**0,01**	<0,00022	<0,00022	<0,00022	<0,00022
benzo[b]fluorantene	µg/L	**0,1**	<0,00015	<0,00015	<0,00015	<0,00015
benzo[g,h,i]perilene	µg/L	**0,01**	<0,00024	<0,00024	<0,00024	<0,00024
benzo[k]fluorantene	µg/L	**0,05**	<0,00021	<0,00021	<0,00021	<0,00021
crisene	µg/L	**5**	<0,00013	<0,00013	<0,00013	<0,00013
dibenzo[a,h]antracene	µg/L	**0,01**	<0,00023	<0,00023	<0,00023	<0,00023
indeno[1,2,3-cd]pirene	µg/L	**0,1**	<0,00021	<0,00021	<0,00021	<0,00021
pirene	µg/L	**50**	<0,00025	<0,00025	<0,00025	<0,00025

(*) Limite ISS

Tabella 3e: Risultati analisi idrochimica - Pozzo profondo GPL

			16/06/2017
Parametro	**Unità**	**Limite normativo**	**PPGPL**
carbonio organico totale	µg/L		490
cianuri liberi	µg/L	**50**	2,3
cloruri	µg/L		1700000
fluoruri	µg/L	**1500**	<1100
nitrati	µg/L		<8600
solfati	µg/L	**250000**	**310000**
cromo (VI)	µg/L	**5**	<0,84
arsenico	µg/L	**10**	0,75
boro	µg/L	**1000**	**1300**
cadmio	µg/L	**5**	<0,055
cromo totale	µg/L	**50**	0,83
mercurio	µg/L	**1**	<0,079
nichel	µg/L	**20**	1,8
piombo	µg/L	**10**	0,2
rame	µg/L	**1000**	2
selenio	µg/L	**10**	0,7
vanadio	µg/L		3,7
zinco	µg/L	**3000**	16
- PCB	µg/L	**0,01**	<0,00058
aroclor 1016	µg/L		<0,00027
aroclor 1221	µg/L		<0,00058
aroclor 1232	µg/L		<0,00024
aroclor 1242	µg/L		<0,00038
aroclor 1248	µg/L		<0,00028
aroclor 1254	µg/L		<0,00023
aroclor 1260	µg/L		<0,0003
clorobenzene	µg/L	**40**	<0,031
- idrocarburi totali come n-esano (1) + (2)	µg/L	**350**	<25
HC alifatici C<10 (come n-esano)	µg/L		<25
idrocarburi C>10 (come n-esano)	µg/L		<24
piombo tetraetile	µg/L		<0,092
piombo tetrametile	µg/L		<0,094
- sommatoria organoalogenati (DLgs 152/06 - All 5 Tab2)	µg/L	**10**	<0,04
1,1,2,2-tetracloroetano	µg/L	**0,05**	<0,0049
1,1,2-tricloroetano	µg/L	**0,2**	<0,017
1,1-dicloroetano	µg/L	**810**	<0,036
1,1-dicloroetilene	µg/L	**0,05**	<0,005
1,2,3-tricloropropano	µg/L	**0,001**	<0,021
1,2-dicloroetano	µg/L	**3**	<0,041
1,2-dicloroetilene (cis)	µg/L		<0,04
1,2-dicloroetilene (trans)	µg/L		<0,039
1,2-dicloropropano	µg/L	**0,15**	<0,014
cloroformio	µg/L	**0,15**	<0,012
clorometano	µg/L	**1,5**	<0,036
cloruro di vinile	µg/L	**0,5**	<0,015
esaclorobutadiene	µg/L	**0,15**	<0,015
tetracloroetilene	µg/L	**1,1**	<0,034
tricloroetilene	µg/L	**1,5**	<0,045
benzene	µg/L	**1**	<0,095
etilbenzene	µg/L	**50**	<0,14
p-xilene	µg/L	**10**	<0,16
stirene	µg/L	**25**	<0,12
toluene	µg/L	**15**	<0,13
1,2,4,5-tetraclorobenzene	µg/L	**1,8**	<0,0011
1,2,4-triclorobenzene	µg/L	**190**	<0,0011
1,2-diclorobenzene	µg/L	**270**	<0,0019
1,4-diclorobenzene	µg/L	**0,5**	<0,0018
esaclorobenzene	µg/L	**0,01**	<0,00018
pentaclorobenzene	µg/L	**5**	<0,00067
- fenoli totali	µg/L		<0,0021
2,4,6-triclorofenolo	µg/L	**5**	<0,00083
2,4-diclorofenolo	µg/L	**110**	<0,0021
2-clorofenolo	µg/L	**180**	<0,0019
pentaclorofenolo	µg/L	**0,5**	<0,00025
metilterbutiletere	µg/L	**40**(7)	<0,21
- sommatoria policiclici aromatici (DLgs 152/06 - All 5 Tab2)	µg/L	**0,1**	<0,00024
benzo[a]antracene	µg/L	**0,1**	<0,00012
benzo[a]pirene	µg/L	**0,01**	<0,00022
benzo[b]fluorantene	µg/L	**0,1**	<0,00015
benzo[g,h,i]perilene	µg/L	**0,01**	<0,00024
benzo[k]fluorantene	µg/L	**0,05**	<0,00021
crisene	µg/L	**5**	<0,00013
dibenzo[a,h]antracene	µg/L	**0,01**	<0,00023
indeno[1,2,3-cd]pirene	µg/L	**0,1**	<0,00021
pirene	µg/L	**50**	<0,00025

Allegato 6

Allegato 6: Serie storiche dati idrochimici disponibili 2008-2016.

Id_punto	DATA	pH()	Carbonio organico totale(TOC)(mg/l)	Conducibilità(a20°C)(µS/cm)	Cloruri(Cl)(mg/l)	Piombo(µg/l)	Cadmio(µg/l)	Rame(µg/l)	Zinco(µg/l)	Vanadio(µg/l)	Cromo(µg/l)	Arsenico(µg/l)	Selenio(µg/l)	Mercurio(µg/l)	Nichel(µg/l)	Ferro(µg/l)	Manganese(µg/l)	Cromo(VI)(µg/l)	Idrocarburi totali (e-oman-esano)(µg/l)	Idrocarburi leggeri (Cinferior eouguale a12)(µg/l)	Idrocarburi pesanti (da Csuperiore a12 a Cinferior eouguale a25)(µg/l)	Idrocarburi pesanti (Csuperiore a25)(µg/l)	Benzo(a)antracene(µg/l)	Benzo(a)pirene(µg/l)	Benzo(b)fluoranteneP)(µg/l)	Benzo(k)fluoranteneP)(µg/l)	Benzo(g,h,i)perileneP)(µg/l)	Crisene(µg/l)	Dibenzo(a,h)antracene(µg/l)	Indeno(1,2,3-c,d)pirene(µg/l)	Pirene(µg/l)	SommatoriaIPA(µg/l)	Metil-ter-Butileter(MTBE)(µg/l)	Benzene(µg/l)	Etilbenzene(µg/l)	Stirene(µg/l)	Toluene(µg/l)	p-Xilene(µg/l)	2-Clorofenolo(µg/l)	2,4-Diclorofenolo(µg/l)	2,4,6-Triclorofenolo(µg/l)	Pentaclorofenolo(µg/l)
						10	5	1000	3000		50	10	10	1	20	200	50	5	350				0,1	0,01	0,1	0,05	0,01	5	0,01	0,1	50	0,1	40	1	50	25	15	10	180	110	5	0,50
1PT1	lug-08	7,34	7,9	8680	2828	17,2	0,25	0,25	2,5	0,6	0,25	92	131	0,05	0,25	1917	978	0,25	424	67,5	357	5	0,0005	0,0005	0,0005	0,0005	0,0005	0,0005	0,0005	0,0005	0,0005	0,005	1450	0,2	0,7	0,05	0,5	3,5	0,05	0,05	0,05	0,025
1PT1	apr-09	6,90	6,9	8810	2848	2,9	0,25	0,25	35,9	0,4	0,25	304	0,1	0,05	0,25	5829	971	0,25	4900	4400	450	50	0,0005	0,0005	0,0005	0,0005	0,0005	0,0005	0,0005	0,0005	0,0005	0,005	1440	803	2,8	13	167	324	0,05	0,05	0,05	0,025
1PT1	lug-09	6,45	24,2	7829	2526	1,6	0,25	0,25	2,5	0,1	0,25	390	1,2	0,05	0,25	16960	2660	0,25	3466	3250	216	5	0,0005	0,0005	0,0005	0,0005	0,0005	0,0005	0,0005	0,0005	0,0005	0,005	4403	4406	582	62,5	6269	4230	0,05	0,05	0,05	0,025
1PT1	mar-10	6,70	19,7	4780	1332	3,3	0,25	0,25	57,2	0,1	0,25	318	0,7	0,05	0,25	1003	1520	0,25	3819	3727	92	5	0,0005	0,0005	0,0005	0,0005	0,0005	0,0005	0,0005	0,0005	0,0005	0,005	2680	6050	33,6	29,8	3400	2740	0,05	0,05	0,05	0,025
1PT1	set-10	6,81	18,8	9400	2087	0,25	0,25	0,25	23,3	0,5	0,25	21,8	0,7	0,05	0,25	100	183	0,25	880	16	864	5	0,0005	0,0005	0,0005	0,0005	0,0005	0,0005	0,0005	0,0005	0,0005	0,005	56,5	1	10,4	2,1	23,8	64,2	0,05	0,05	0,05	0,025
1PT1	mag-11	7,16	2,5	417	27,7	1,1	0,05	1	46,1	7,3	1,2	1,6	0,2	0,05	1	365	124,3	0,5	240	5	240	10	0,001	0,001	0,001	0,001	0,001	0,001	0,001	0,001	0,001	0,001	1,1	0,1	0,1	0,1	0,1	0,3	0,1	0,1	0,1	0,05
1PT1	dic-11	7,35	11,7	9330	3460	2,79	0,01	0,844	18,6	0,222	0,189	72,9	2,95	0,0728	0,9	5390	668	5,9	10900	7540	18400	N.D.	0,0379	0,00138	0,00382	0,00391	0,0216	0,148	0,00131	0,00154	1,96	0,0216	328	816	0,173	0,102	18,3	915	0,00187	0,00156	0,00127	0,00594
1PT1	lug-12	8,09	7,2	9180	3190	0,414	0,0319	0,88	27,8	0,972	0,397	33,6	0,518	0,0728	0,378	200	232	8,32	130	130	18,2	N.D.	0,0023	0,000784	0,000744	0,000763	0,00069	0,0021	0,000772	0,000744	0,0063	0,000763	0,122	0,0519	0,122	0,0864	0,0593	0,2214	0,00712	0,00569	0,00526	0,000649
1PT1	feb-13	7,15	10,3	6930	3340	0,55	0,0319	2,97	45,3	1,31	2,51	49,3	0,238	0,0728	0,62	61,7	355	1,67	935000	29200	905000	N.D.	1,1	0,293	0,322	0,0736	0,88	4,33	0,0421	0,0952	73,3	1,37	584	3200	821	0,0903	1800	3430	0,00394	0,00569	0,453	0,0699
1PT1	lug-13	7,91	10,5	10100	3620	3,08	0,0964	1,07	8,77	1,91	0,71	20,2	0,339	0,0496	0,347	89,8	201	1,01	498000	50600	447000	N.D.	0,615	0,295	0,138	0,067	0,675	1,11	0,039	0,113	7,86	0,993	19	87,4	106	0,116	299	8230	0,0398	0,0569	0,0453	0,00699
1PT1	gen-14	6,36	23,2	2120	492	0,234	0,0964	0,348	38,4	0,161	0,28	14	0,339	0,0496	2,53	51500	5030	1,01	2320	1110	1220	N.D.	0,00408	0,0029	0,00171	0,000349	0,0074	0,00726	0,000325	0,000385	0,104	0,00911	133	3010	0,141	0,116	216	2310	0,0199	0,0269	0,0281	0,000349
1PT1	giu-lug-14	7,5	18,2	8730	2260	0,697	0,0719	0,458	12	1,72	0,217	3,96	0,324	0,0535	0,635	19,6	146	0,741	1220000	N.D.	N.D.	N.D.	1,01	0,772	0,449	0,2047	7,44	3,32	0,666	0,54	77,4	8,64	11,8	0,0934	0,167	0,174	2,42	5500	0,199	0,269	0,372	0,0387
1PT1	gen-apr-15	7,89	16,8	8470	2680	0,686	0,0719	1,53	56,4	0,414	0,39	107	0,912	0,074	3,31	4000	741	0,741	6710	17200	212	16,5	0,0506	0,0356	0,066	0,0408	0,0451	0,0462	0,0421	0,0533	0,319	0,066	463	3930	1100	0,174	9410	11600	0,412	0,205	0,587	0,0725
1PT1	ago-15	7,68	6,04	7850	2470	0,624	0,0336	7,96	6,33	1,25	0,302	4,69	0,28	0,0836	0,656	84,2	175	0,741	38,5	133	8,25	8,25	0,000506	0,000731	0,000685	0,000485	0,000451	0,000462	0,000421	0,000533	0,0231	0,000685	80,6	0,0955	0,167	0,174	0,314	0,263	0,00412	0,00356	0,00587	0,000725
1PT1	dic-15	7,3	8,4	7900	2500	0,19	0,034	0,21	2,8	1,5	0,3	2,1	0,25	0,084	0,94	74	110	0,74	22	52	8,2	8,2	0,00051	0,00073	0,00069	0,00049	0,00045	0,00046	0,00042	0,00053	0,0077	0,00069	19	0,21	0,17	0,17	0,31	0,26	0,0041	0,0036	0,0059	0,00073
1PT1	lug-16	7,50	14	6600	1900	0,26	0,055	2,6	9,2	0,88	0,23	55	0,41	0,079	0,72	270	270	0,97	250	6200	21	8	0,00012	0,00022	0,00015	0,00021	0,00057	0,0018	0,00023	0,00021	0,11	0,00057	140	1100	38	0,12	550	600	0,0019	0,0021	0,00083	0,00025
1PT1	dic-16	7,70	12	3700	960	0,4	0,055	5,9	7,3	0,79	0,28	59	0,41	0,079	1,7	520	370	0,97	17000	17000	14000	2500	0,13	0,04	0,057	0,0059	0,11	0,21	0,006	0,023	1,8	0,2	820	3800	210	0,46	2100	780	0,0019	0,0021	0,00083	0,00025
1PT2	lug-08	7,18	6,9	8765	3820	0,25	0,25	0,25	2,5	1,1	0,25	47,1	123	0,05	0,5	105	684	0,25	352	64,7	287	5	0,0005	0,0005	0,0005	0,0005	0,0005	0,0005	0,0005	0,0005	0,0005	0,005	4140	0,05	0,5	0,5	0,8	1,1	0,05	0,05	0,05	0,025
1PT2	apr-09	6,96	10,2	7820	2577	0,25	0,25	0,25	43,2	1,8	0,25	93,3	0,1	0,05	4,3	780	963	0,25	10970	270	10700	5	0,0005	0,0005	0,0005	0,0005	0,0005	0,0005	0,0005	0,0005	0,0005	0,005	519	304	8,2	6,1	54,1	150	0,05	0,05	0,05	0,025
1PT2	lug-09	6,85	3	2517	544	0,25	0,25	0,25	6,2	3,6	0,25	432	1,1	0,05	0,25	5940	1180	0,25	825	592	233	5	0,0005	0,0005	0,0005	0,0005	0,0005	0,0005	0,0005	0,0005	0,0005	0,005	204	285	19,5	12,3	245	378	0,05	0,05	0,05	0,025
1PT2	mar-10	6,88	3,4	1675	397	0,25	0,25	0,25	101	1,9	0,25	507	0,1	0,05	0,25	1132	1004	0,25	639	104	535	5	0,0005	0,0005	0,0005	0,0005	0,0005	0,0005	0,0005	0,0005	0,0005	0,005	93,4	1107	182	11,9	784	1296	0,05	0,05	0,05	0,025
1PT2	set-10	6,81	6,3	8680	1993	0,25	0,25	0,25	32	0,6	0,25	22,6	0,5	0,05	0,25	105	195	0,25	1073	13	1060	5	0,0005	0,0005	0,0005	0,0005	0,0005	0,0005	0,0005	0,0005	0,0005	0,005	55,4	1,1	8,8	2,5	19,5	70	0,05	0,05	0,05	0,025
1PT2	mag-11	7,41	2,1	1880	368	1,1	0,05	1,6	31,4	6,3	2,3	0,9	0,2	0,05	0,4	97	4,4	0,5	20	5	10	10	0,001	0,001	0,001	0,001	0,001	0,001	0,001	0,001	0,001	0,001	1,9	0,1	0,1	0,1	0,2	0,3	0,1	0,1	0,1	0,05
1PT2	dic-11	7,23	11	6310	2050	0,45	0,01	0,689	23,2	1,63	0,264	160	1,45	0,0881	1,54	1120	567	5,9	597	20,1	597	N.D.	0,00185	0,00138	0,00382	0,00391	0,00178	0,0015	0,00131	0,00154	0,176	0,00391	274	42,2	0,173	0,102	0,6	0,781	0,00187	0,00156	0,00127	0,00594
1PT2	lug-12	8,00	7,8	9550	3400	0,263	0,0319	2,17	42,4	1,4	0,397	2,57	0,688	0,0728	0,682	84,5	162	8,32	25,7	25,7	18,2	N.D.	0,00065	0,000784	0,000744	0,000763	0,00069	0,000646	0,000772	0,000744	0,0395	0,000763	10,4	0,498	0,122	0,0864	0,762	484,76	0,00712	0,00569	0,00526	0,000649
1PT2	feb-13	7,05	8,03	7160	3640	0,421	0,0319	3,4	42,6	2,36	1,84	5,07	0,394	0,0728	0,837	218	213	1,67	96600	22,6	96600	N.D.	0,0599	0,0556	0,0518	0,000642	0,0656	0,155	0,000688	0,0066	1,35	0,124	1,42	0,0993	0,0732	0,0903	0,0914	0,0445	0,00394	0,00569	0,00453	0,000699
1PT2	lug-13	7,90	9,5	10200	3720	1,65	0,0964	1,65	7,29	1,95	0,839	29,2	0,339	0,0496	0,347	118	213	1,01	676000	70000	606000	N.D.	0,0997	0,0427	0,0105	0,0141	0,101	0,169	0,0059	0,0164	1,25	0,142	10,6	15,8	2030	0,116	171	16000	0,00398	0,00569	0,00453	0,000699
1PT2	gen-14	7,05	230	1960	472	0,691	0,0964	0,528	13,4	0,947	0,28	67,1	0,339	0,0496	1,3	90,1	967	1,01	308000	4260	304000	N.D.	0,221	0,161	0,088	0,0226	0,337	0,386	0,0198	0,0376	3,84	0,485	34,6	1240	403	0,116	6170	8560	1,99	0,0269	2,81	0,349
1PT2	giu-lug-14	7,56	18,7	8730	2520	0,749	0,0719	0,462	11,4	1,84	0,23	4,78	0,324	0,0535	0,704	18,7	146	0,741	937000	N.D.	N.D.	N.D.	0,603	0,495	0,303	0,154	4,6	2,16	0,384	0,34	48,2	5,4	10,6	0,573	169	0,174	27	6870	0,199	0,269	0,372	0,0387
1PT2	gen-apr-15	7,84	23,4	8880	2630	0,24	0,0719	2,11	29,8	0,417	0,363	87,6	0,873	0,0617	1,08	293	751	0,741	4970	16600	197	16,5	0,215	0,135	0,066	0,0408	0,346	0,198	0,0421	0,0533	1,74	0,346	447	2710	113	167	7210	9280	0,412	0,205	0,587	0,0725
1PT2	ago-15	7,76	18,4	7850	2240	0,315	0,0336	6,49	4,28	1,19	0,302	4,83	0,323	0,0836	0,541	73,2	175	0,741	38,6	128	8,25	8,25	0,000506	0,000731	0,000685	0,000485	0,000451	0,000462	0,000421	0,000533	0,0249	0,000685	75,4	0,0955	0,278	0,174	0,314	0,422	0,00412	0,00356	0,00587	0,000725
1PT2	dic-15	7,30	8,1	7900	2700	0,19	0,034	0,21	3,1	1,5	0,3	2,5	0,25	0,084	1,1	70	120	0,74	22	59	8,2	8,2	0,00051	0,00073	0,00069	0,00049	0,00045	0,00046	0,00042	0,00053	0,0077	0,00069	18	0,2	0,17	0,17	0,31	0,26	0,0041	0,0036	0,0059	0,00073
1PT2	lug-16	7,50	8,6	7500	2200	1,3	0,055	37	24	0,8	0,21	1,2	0,41	0,079	0,58	86	100	0,97	25	170	13	8	0,00012	0,00022	0,00015	0,00021	0,00024	0,00013	0,00023	0,00021	0,011	0,00024	20	0,24	0,14	0,12	0,13	0,16	0,0019	0,0021	0,00083	0,00025
1PT2	dic-16	7,60	22	6500	1900	0,16	0,055	0,63	5,6	1,3	0,19	8,2	0,41	0,079	1,3	56	130	0,97	3400	42000	53	8	0,053	0,016	0,022	0,0069	0,074	0,11	0,0039	0,011	0,65	0,11	14	0,095	0,14	0,12	0,13	0,16	0,0019	0,0021	0,00083	0,00025
2PT1	lug-08	7,59	22,4	8501	2854	6,7	0,25	0,25	2,5	1	0,25	314	127	0,05	0,25	857	1054	0,25	4652	545	4106	5	0,0005	0,0005	0,0005	0,0005	0,0005	0,0005	0,0005	0,0005	0,0005	0,005	9110	0,4	1,8	0,2	0,5	9,8	0,05	0,05	0,05	0,025
2PT1	apr-09	6,67	5,3	8774	3855	0,25	0,25	0,25	17,6	0,7	0,25	176	0,8	0,13	0,25	575	858	0,25	1455	980	408	66,9	0,0005	0,0005	0,0005	0,0005	0,0005	0,0005	0,0005	0,0005	0,0005	0,005	1482	506	45,4	1,3	19,4	95,5	0,05	0,05	0,05	0,025
2PT1	lug-09	6,63	3,1	10540	3715	0,25	0,25	0,25	6,6	0,1	0,25	186	0,4	0,05	0,25	106	772	0,25	710	2,5	620	89,8	0,0005	0,0005	0,0005	0,0005	0,0005	0,0005	0,0005	0,0005	0,0005	0,005	1879	0,05	0,05	0,05	0,05	0,05	0,05	0,05	0,05	0,025
2PT1	mar-10	6,68	3,8	10950	3659	0,5	0,25	0,25	42,4	0,3	0,25	21,8	0,7	0,05	0,25	63	681	0,25	279	142	137	5	0,0005	0,0005	0,0005	0,0005	0,0005	0,0005	0,0005	0,0005	0,0005	0,005	1870	201	3,2	1,1	8,3	47	0,05	0,05	0,05	0,025
2PT1	set-10	6,78	3,4	25100	9603	0,25	0,25	0,25	2,5	2,7	0,25	427	1,5	0,05	1,1	3342	852	0,25	268	80	188	5	0,0005	0,0005	0,0005	0,0005	0,0005	0,0005	0,0005	0,0005	0,0005	0,005	1759	33,2	5,4	0,3	0,1	15,3	0,05	0,05	0,05	0,025
2PT1	mag-11	7,05	2,9	475	32,9	2,1	0,05	2,4	76,2	9,1	1,7	0,7	0,2	0,05	1,4	282	65,6	0,5	554	110	444	10	0,001	0,001	0,001	0,001	0,001	0,001	0,001	0,001	0,001	0,001	0,8	0,1	0,1	0,1	0,1	0,3	0,1	0,1	0,1	0,05
2PT1	gen-12	7,76	155	19500	7430	0,518	0,01	2,11	55,2	1,48	0,752	396	0,264	0,0737	1	34200	733	5,9	11900	48900	60800	N.D.	0,0449	0,0485	0,0593	0,0087	0,0862	0,175	0,00131	0,0162	1,37	0,17	283	0,0939	5,72	0,102	0,183	14,2	0,00187	0,00156	0,00127	0,00594
2PT1	feb-13	7,34	16,7	3650	1130	0,263	0,0319	1,35	46,3	8,01	2,66	105	0,189	0,0728	1,68	327	567	1,67	23700	322	23400	N.D.	0,0312	0,0273	0,0287	0,000642	0,0433	0,0762	0,000688	0,0047	0,778	0,0767	64,9	21,3	247	0,0903	50,7	932	0,00394	0,00569	0,00453	0,000699
2PT1	gen-14	7,27	258	7000	4100	0,234	0,0964	0,783	7,37	1,26	0,28	21,6	0,341	0,0496	0,794	4340	832	1,01	6210	1720	4490	N.D.	0,011	0,0103	0,00657	0,000349	0,0463	0,0336	0,000325	0,00182	0,783	0,0546	214	0,113	0,141	0,116	0,314	0,154	0,00199	0,00269	0,00281	0,000349
2PT1	ago-15	7,76	6	7840	2360	0,625	0,0336	11	8,8	1,24	0,302	5,14	0,359	0,0836	0,596	123	175	0,741	32,7	132	8,25	8,25	0,000506	0,000731	0,000685	0,000485	0,000451	0,000462	0,000421	0,000533	0,0284	0,000685	78,8	0,0955	0,167	0,174	0,314	0,263	0,00412	0,00356	0,00587	0,000725
2PT1	dic-15	7,40	8,4	7900	2500	0,19	0,034	0,21	3,4	1,5	0,3	2,2	0,25	0,084	0,76	74	120	0,74	22	53	8,2	8,2	0,00051	0,00073	0,00069	0,00049	0,00045	0,00046	0,00042	0,00053	0,01	0,00069	22	0,25	0,19	0,17	0,31	0,26	0,0041	0,0036	0,0059	0,00073
2PT1	lug-16	7,50	21	7000	2000	0,21	0,055	1,3	9,3	0,92	0,19	130	0,41	0,079	0,8	620	330	0,97	6300	4100	5400	450	0,00012	0,002	0,0019	0,0006	0,0037	0,0058	0,00023	0,00072	0,17	0,0069	4000	0,095	0,14	0,12	0,13	0,16	0,0019	0,0021	0,00083	0,00025
2PT1	dic-16	7,70	70	7700	2400	0,33	0,055	4	8,9	1,6	0,24	210	0,41	0,079	1,5	780	400	0,97	77000	13000	63000	6700	0,54	0,17	0,33	0,047	0,8	1	0,034	0,14	9,6	1,3	730	5,7	1	0,12	0,43	400	0,0019	0,0021	0,00083	0,00025
3PT1/2	lug-08	6,82	8,3	25391	9740	0,25	0,25	0,25	2,5	11,1	0,25	75,4	366	0,05	1,2	49	320	0,25	53	23,1	29,7	5	0,0005	0,0005	0,0005	0,0005	0,0005	0,0005	0,0005	0,0005	0,0005	0,005	11750	162	140	64,8	160	283	0,05	0,05	0,05	0,025
3PT1/2	apr-09	6,90	3,1	18490	6796	0,25	0,25	0,25	2,5	7,2	0,25	21	2,1	0,05	1	29,8	313	0,25	85	20,1	53,6	11,1	0,0005	0,0005	0,0005	0,0005	0,0005	0,0005	0,0005	0,0005	0,0005	0,005	1954	5,2	10,6	0,3	1,8	11,8	0,05	0,05	0,05	0,025
3PT1/2	lug-09	6,71	3,6	15272	5564	0,25	0,25	0,25	2,5	13,3	0,25	20,2	0,6	0,05	0,5	10	1169	0,25	772	772	5	5	0,0005	0,0005	0,0005	0,0005	0,0005	0,0005	0,0005	0,0005	0,0005	0,005	1832	4,1	12,5	1,4	7,6	57	0,05	0,05	0,05	0,025
3PT1/2	mar-10	6,93	2,1	7465	2390	0,25	0,25	0,25	2,5	0,1	0,25	0,5	0,1	0,05	0,25	10	1	0,25	120	2,5	110	10	0,0005	0,0005	0,0005	0,0005	0,0005	0,0005	0,0005	0,0005	0,0005	0,005	333	0,3	3,1	0,1	0,3	5,7	0,05	0,05	0,05	0,025
3PT1/2	set-10	6,89	3,2	8720	1928	0,25	0,25	0,25	2,5	19,2	0,25	10,3	1,3	0,05	0,25	102	232	0,25	507	7	500	5	0,0005	0,0005	0,0005	0,0005	0,0005	0,0005	0,0005	0,0005	0,0005	0,005	168	0,8	2,2	0,5	2,4	13,3	0,05	0,05	0,05	0,025
3PT1/2	mag-11	6,78	4,6	10344	3600	0,8	0,05	0,5	2,3	8	5,2	19,7	0,5	0,05	5,6	116	426,7	0,5	633	231	379	23	0,001	0,001	0,001	0,001	0,001	0,001	0,001	0,001	0,001	0,001	382	5,36	0,9	2,8	15,9	167	0,1	0,1	0,1	0,05
3PT1/2	dic-11	7,27	7,74	8560	2980	0,187	0,01	0,351	12,9	7,1	0,324	24	2,33	0,0656	1,21	108	469	5,9	265000	225000	490000	N.D.	0,425	0,0458	0,0644	0,0138	0,073	1,06	0,0156	0,0151	11,6	0,166	163	11,6	139	0,102	11,2	543	0,00187	0,00156	0,00127	0,00594
3PT1/2	lug-12	7,95	47,9	31500	10700	0,347	0,0319	1,18	47	29,1	3,09	159	0,88	0,0728	6,83	10700	2210	8,32	278000	7870	271000	N.D.	1,57	0,88	0,75	0,18	0,67	4,24	0,0772	0,0744	20,5	1,8	14,4	0,0519	0,122	0,0864	0,455	0,2214	0,712	0,569	0,526	0,0675
3PT1/2	feb-13	6,82	7,1	17600	10100	0,554	0,0375	1,24	33,7	11,9	1,38	38,8	9,2	0,0728	4,56	177	718	1,67	166000	53000	113000	N.D.	1,17	0,37	0,52	0,13	0,79	3,61	0,0688	0,14	57,7	1,58	31,3	2,5	74,9	0,0903	0,18	111	0,394	0,569	0,453	0,0699
3PT1/2	lug-13	7,10	12,8	11100	3700	0,648	0,0964	4,19	8,4	13,2	0,303	19	1,35	0,0496	2,42	1670	604	1,01	11200	196	11000	N.D.	0,345	0,09	0,17	0,0349	0,19	1,65	0,0344	0,0385	23,3	0,36	36,2	0,0958	0,0722	0,116	0,27	0,151	0,199	0,285	0,226	0,0349
3PT1/2	gen-14	7,25	291	6150	3710	0,478	0,0964	1,54	8,94	3,75	0,28	20,9	0,555	0,0496	1,44	59,5	556	1,01	651000	10100	641000	N.D.	2,66	1,75	1,41	0,0349	3,39	11,8	0,367	0,187	135	4,98	3490	126	280	0,116	3340	1220	0,199	0,269	2,81	0,0349
3PT1/2	giu-lug-14	7,46	83,5	8670	3740	0,24	0,0719	0,458	11,3	7,33	0,521	20,8	0,3699	0,0535	3,8	106	914	0,741	9830	N.D.	N.D.	N.D.	0,0444	0,0456	0,0742	0,0271	0,0275	0,0576	0,000

Allegato 6: Serie storiche dati idrochimici disponibili 2008-2016.

Id_punto	DATA	pH()	Carbonioinorganicototeale(TOC)(mg/l)	Conducibilità(a20°C)(µScm)	Cloruri(Cl)(mg/l)	Piombo(µg/l)	Cadmio(µg/l)	Rame(µg/l)	Zinco(µg/l)	Vanadio(µg/l)	Cromo(µg/l)	Arsenico(µg/l)	Selenio(µg/l)	Mercurio(µg/l)	Nichel(µg/l)	Ferro(µg/l)	Manganese(µg/l)	Cromo(VI)(µg/l)	Idrocarburitotali(come-n-esano)(µg/l)	Idrocarburi leggeri(Cinferiore ouguale12)(µg/l)	Idrocarburi pesanti(daCsuperiore a12aCinferior eouguale25)(µg/l)	Idrocarburi pesanti(Csuperiore a25)(µg/l)	Benzo(a)antracene(µg/l)	Benzo(a)pirene(µg/l)	Benzo(b)fluoranterne(µg/l)	Benzo(k)fluoranterne(µg/l)	Benzo(g,h,i)perilene(µg/l)	Crisene(µg/l)	Dibenzo(a,h)antracene(µg/l)	Indeno(1,2,3-c,d)pirene(µg/l)	Pirene(µg/l)	SommatoriaIPA(µg/l)	Metil-ter-Butiletere(MTBE)(µg/l)	Benzene(µg/l)	Etilbenzene(µg/l)	Stirene(µg/l)	Toluene(µg/l)	p-Xilene(µg/l)	2-Clorofenolo(µg/l)	2,4-Diclorofenolo(µg/l)	2,4,6-Triclorofenolo(µg/l)	Pentaclorofenolo(µg/l)
						10	5	1000	3000		50	10	10	1	20	200	50	5	350				0,1	0,01	0,1	0,05	0,01	5	0,01	0,1	50	0,1	40	1	50	25	15	10	180	110	5	0,50
4PT1	dic-12	6,74	1,63	7860	2710	0,263	0,0319	4,93	30,5	6,71	0,929	18,9	0,404	0,0728	1,46	16,3	352	1,67	23,4	22,6	23,4	N.D.	0,00065	0,000784	0,000744	0,000763	0,00069	0,000646	0,000772	0,000744	0,162	0,000763	16,4	0,0993	0,0732	0,0903	0,0914	0,0445	0,00712	0,00569	0,00526	0,0186
4PT1	lug-13	7,96	1,2	8300	2790	0,53	0,0964	2,44	14,8	4,54	0,603	16,1	0,339	0,0496	1,39	42,7	272	1,01	12	8,72	12	N.D.	0,0008	0,000778	0,000744	0,000699	0,00069	0,003	0,000688	0,000769	0,108	0,000769	8,38	0,0958	0,0722	0,116	0,0826	0,151	0,00398	0,00569	0,00453	0,000699
4PT1	mar-14	7,53	6,71	10200	3300	0,426	0,0964	4,23	50,3	12,5	0,395	16,2	0,435	0,0496	6,41	13,4	219	0,741	3810	60,1	3750	N.D.	0,000773	0,000778	0,000744	0,000699	0,000768	0,000502	0,000779	0,000769	0,0573	0,000769	8,55	0,0934	0,141	0,116	0,314	0,154	0,00398	0,00538	0,00744	0,000773
4PT1	giu-lug-14	7,72	0,931	13900	2520	0,24	0,0719	0,472	11,2	8,06	0,499	26,6	0,324	0,0535	4,6	23,3	340	0,741	16,9	N.D.	N.D.	N.D.	0,000386	0,000389	0,000372	0,000349	0,000384	0,000251	0,00039	0,000385	0,00937	0,000385	5,75	0,0934	0,167	0,174	0,314	0,263	0,199	0,269	0,372	0,0387
4PT1	gen-apr-15	7,55	3,51	8380	2460	0,761	0,0719	2,67	5,61	30,3	0,217	25,9	0,333	0,0535	19,3	27,8	2220	0,741	194	1230	108	16,5	0,000253	0,000366	0,000343	0,000243	0,000225	0,000231	0,000211	0,000266	0,00691	0,00343	561	0,0934	0,167	0,174	0,314	0,263	0,00206	0,00178	0,00294	0,000363
4PT1	ago-15	7,71	6,37	6310	1800	0,323	0,0336	3,18	8,83	1,54	0,302	12,6	0,9	0,0836	1,55	1700	241	0,741	13000	79,7	13100	385	0,0142	0,00306	0,00485	0,00126	0,0055	0,0371	0,000421	0,00192	0,221	0,0135	152	0,0955	0,167	0,174	0,314	0,263	0,00412	0,00356	0,00587	0,000725
4PT1	mar-16	7,40	1,9	7800	2400	0,19	0,034	0,79	11	5,4	0,3	6,5	0,39	0,084	2,9	340	330	0,97	25	57	8	8	0,0053	0,0032	0,0037	0,0027	0,0017	0,0053	0,00047	0,0016	0,063	0,0097	75	0,095	0,25	0,17	0,31	1,1	0,0038	0,0042	0,0017	0,00051
4PT1	lug-16	7,60	2,2	7600	2300	0,83	0,055	7	8,6	3,2	0,29	20	0,41	0,079	4,5	280	200	0,97	150	660	8	8	0,00012	0,00022	0,00015	0,00021	0,00024	0,00013	0,00023	0,00021	0,077	0,00024	470	0,095	0,14	0,12	0,13	0,16	0,0019	0,0021	0,00083	0,00025
4PT1	dic-16	7,60	8,1	8000	2600	0,16	0,055	0,65	9,5	4,7	0,39	14	0,41	0,079	2,2	71	240	0,97	330	3400	200	28	0,0032	0,00099	0,0018	0,00059	0,0026	0,0096	0,00023	0,00093	0,15	0,0059	12	0,095	0,14	0,12	0,13	0,16	0,0019	0,0021	0,00083	0,00025
4PT2	lug-08	7,08	7,9	4147	1090	0,25	0,25	1,1	2,5	4,6	0,25	42,5	49,1	0,05	1,6	36	168	0,25	73	41,9	31,4	5	0,0005	0,0005	0,0005	0,0005	0,0005	0,0005	0,0005	0,0005	0,0005	0,0005	950	11,3	3	0,1	8,8	12,7	0,05	0,05	0,05	0,025
4PT2	mar-10	7,29	2,3	8181	2756	0,25	0,25	0,25	15,2	17,2	0,25	12,3	0,7	0,05	1,5	10	439	0,25	120	2,5	120	5	0,0005	0,0005	0,0005	0,0005	0,0005	0,0005	0,0005	0,0005	0,0005	0,0005	3,1	0,2	1,7	0,05	1	5,7	0,05	0,05	0,05	0,025
4PT2	set-10	7,26	3	11213	3925	0,25	0,1	0,25	2,5	8	0,25	20,3	0,6	0,05	2,5	93	355	0,25	808	2,5	808	5	0,0005	0,0005	0,0005	0,0005	0,0005	0,0005	0,0005	0,0005	0,0005	0,0005	52,8	0,05	0,05	0,05	0,05	0,05	0,05	0,05	0,05	0,025
4PT2	gen-12	7,52	17,5	5930	1720	0,434	0,01	0,773	43,9	6,59	0,292	43,6	0,0641	0,0715	1,84	161	191	5,9	19	2410	2410	N.D.	0,00185	0,00138	0,00382	0,00391	0,00178	0,0015	0,00131	0,00154	0,239	0,00391	5	0,11	0,173	0,102	0,119	0,389	0,00187	0,00156	0,00127	0,00594
4PT2	lug-12	7,77	1,95	12900	3870	0,263	0,0422	2,58	39	12	0,738	20,7	0,605	0,0728	3,4	144	500	8,32	25,7	25,7	20,1	N.D.	0,00065	0,000784	0,000744	0,000763	0,00069	0,000646	0,000772	0,000744	0,000565	0,000763	5,84	0,0519	0,122	0,0864	0,998	0,2214	0,00712	0,00569	0,00526	0,000675
4PT2	dic-12	6,77	1,71	7450	2490	0,263	0,0319	1,94	48	4,17	0,663	13,9	0,231	0,0728	0,678	39,1	294	1,67	23,4	22,6	23,4	N.D.	0,00065	0,000784	0,000744	0,000763	0,00069	0,000646	0,000772	0,000744	0,158	0,000763	16,2	0,0993	0,0732	0,0903	0,0914	0,0445	0,00712	0,00569	0,00526	0,03
4PT2	lug-13	7,97	1,7	8300	2720	0,234	0,0964	1,01	9,18	4,07	0,703	16,4	0,339	0,0496	3,04	26,7	262	1,01	61,8	8,72	61,8	N.D.	0,000595	0,000778	0,000744	0,000699	0,00069	0,000468	0,000688	0,000769	0,0469	0,000769	8,31	0,0958	0,0722	0,116	0,0826	0,151	0,00398	0,00569	0,00453	0,000699
4PT2	mar-14	7,79	2,66	11000	3670	0,234	0,0964	0,715	8,68	11	0,373	16,3	4,8	0,0496	6,78	17	170	0,741	1220	16,9	1220	N.D.	0,000773	0,000778	0,000744	0,000699	0,000768	0,00147	0,000779	0,000769	0,0481	0,000769	1,38	0,0934	0,141	0,116	0,314	0,154	0,00398	0,00538	0,00744	0,000773
4PT2	giu-lug-14	7,77	0,251	8460	2440	0,24	0,0719	0,516	16,7	7,7	0,229	26,5	0,324	0,0535	4,64	17,3	362	0,741	16,9	N.D.	N.D.	N.D.	0,000386	0,000389	0,000372	0,000349	0,000384	0,000251	0,00039	0,000385	0,0142	0,000385	5,47	0,0934	0,167	0,174	0,314	0,263	0,199	0,269	0,372	0,0387
4PT2	gen-apr-15	7,57	4,1	8680	2570	0,901	0,0719	0,702	5,47	27,9	0,217	21,7	0,352	0,0535	16,3	21,1	1710	0,741	89	1410	16,5	16,5	0,000781	0,000366	0,000343	0,000243	0,000377	0,000698	0,000211	0,000266	0,00782	0,000377	627	0,0934	0,167	0,174	0,314	0,263	0,00206	0,00178	0,00294	0,000363
4PT2	ago-15	7,63	5,71	6330	1800	0,262	0,0336	2,9	7,59	1,55	0,302	13	0,271	0,0836	1,45	1720	251	0,741	2800	87,6	2900	89,8	0,023	0,00392	0,00615	0,00185	0,00685	0,0674	0,000421	0,00195	0,361	0,0168	180	0,0955	0,167	0,174	0,314	0,263	0,00412	0,00356	0,00587	0,000725
4PT2	mar-16	7,60	680	4400	1200	0,27	0,034	1,9	12	4	0,3	12	0,25	0,084	1,9	67	200	0,97	25	27	8	8	0,0015	0,00043	0,00031	0,00043	0,00048	0,0021	0,00047	0,00042	0,053	0,00048	2,3	0,095	0,17	0,17	0,31	0,26	0,0038	0,0042	0,0017	0,00051
4PT2	lug-16	7,50	11	6700	1900	0,16	0,055	0,5	32	1,3	0,27	66	0,41	0,079	3,2	360	320	0,97	750	9500	18	8	0,0011	0,00022	0,00015	0,00021	0,00024	0,0014	0,00023	0,00021	0,077	0,00024	2800	1300	420	0,45	530	860	0,0019	0,0021	0,00083	0,00025
4PT2	dic-16	7,80	2,1	8900	2800	0,16	0,055	0,77	23	6,1	0,19	18	0,41	0,079	5,4	27	250	0,97	110	29	94	23	0,0017	0,00022	0,00067	0,00044	0,0011	0,0061	0,00023	0,00021	0,16	0,0022	6,8	0,29	0,14	0,12	2,1	0,62	0,0019	0,0021	0,00083	0,00025
4PT3	lug-08	8,35	3,8	10043	3352	0,25	0,25	0,25	2,5	9,3	0,25	25,2	116	0,05	0,25	10	1	0,25	26	6,5	19,8	5	0,0005	0,0005	0,0005	0,0005	0,0005	0,0005	0,0005	0,0005	0,0005	0,0005	3,7	0,05	0,05	0,05	0,05	0,05	0,05	0,05	0,05	0,025
4PT3	mar-10	7,08	2,2	3827	956	0,25	0,25	0,25	19,6	19,3	0,25	14,3	1	0,05	0,25	10	113	0,25	122	2,5	122	5	0,0005	0,0005	0,0005	0,0005	0,0005	0,0005	0,0005	0,0005	0,0005	0,0005	0,05	0,3	0,8	0,05	0,6	3,2	0,05	0,05	0,05	0,025
4PT3	gen-12	7,62	1,71	10200	3590	0,337	0,01	3,09	35,4	30,1	0,649	18	0,136	0,0707	1,8	11,9	130	5,9	19	1740	1740	N.D.	0,00185	0,00138	0,00382	0,00391	0,00178	0,0015	0,00131	0,00154	0,0942	0,00391	0,141	0,105	0,173	0,102	0,285	0,58	0,00187	0,00156	0,00127	0,00594
4PT3	set-10	6,95	2,7	11397	3891	0,25	0,1	0,25	2,5	7,9	0,25	31,8	0,8	0,05	2,5	107	358	0,25	515	2,5	515	5	0,0005	0,0005	0,0005	0,0005	0,0005	0,0005	0,0005	0,0005	0,0005	0,0005	63,6	0,05	0,05	0,05	0,05	0,05	0,05	0,05	0,05	0,025
4PT3	lug-12	7,76	1,85	13000	4180	0,263	0,0708	1,96	39,8	12	3,22	19,7	0,67	0,0728	3,42	130	475	8,32	25,7	25,7	20,1	N.D.	0,00065	0,000784	0,000744	0,000763	0,00069	0,000646	0,000772	0,000744	0,0643	0,000763	3,66	0,0519	0,122	0,0864	0,0593	0,2214	0,00712	0,00569	0,00526	0,000649
4PT3	dic-12	6,85	1,7	6690	2220	0,263	0,0319	1,83	28	6,44	1,3	17,3	0,309	0,0728	1,68	29,2	326	1,67	23,4	22,6	23,4	N.D.	0,00065	0,000784	0,000744	0,000763	0,00069	0,000646	0,000772	0,000744	0,119	0,000763	17,2	0,0993	0,0732	0,0903	0,0914	0,0445	0,00712	0,00569	0,00526	0,000675
4PT3	lug-13	7,97	1,4	8180	2770	0,234	0,0964	2,3	13,9	5,53	1,06	17,3	0,339	0,0496	2,34	21,9	273	1,01	661	8,72	661	N.D.	0,000595	0,000778	0,000744	0,000699	0,00069	0,000468	0,000688	0,000769	0,0488	0,000769	6,19	0,0958	0,0722	0,116	0,0826	0,151	0,00398	0,00569	0,00453	0,000699
4PT3	mar-14	7,73	2,46	10200	3300	0,234	0,0964	2,25	23,9	10,5	0,28	16,8	0,373	0,0496	2,93	11	190	0,741	5400	312	5080	N.D.	0,000773	0,000778	0,000744	0,000699	0,000768	0,000502	0,000779	0,000769	0,0443	0,000769	8,73	0,0934	0,141	0,116	0,314	0,154	0,00398	0,00538	0,00744	0,000773
4PT3	giu-lug-14	7,71	0,18	8920	2710	0,24	0,0719	0,596	15,5	8,24	0,224	28,4	0,324	0,0535	4,92	16,4	362	0,741	16,9	N.D.	N.D.	N.D.	0,000386	0,000389	0,000372	0,000349	0,000384	0,000251	0,00039	0,000385	0,00958	0,000385	6,7	0,0934	0,167	0,174	0,314	0,263	0,199	0,269	0,372	0,0387
4PT3	gen-apr-15	7,57	3,59	8690	2580	0,949	0,0719	0,722	4,84	30	0,217	22,2	0,413	0,075	15,8	16,4	1600	0,741	117	1200	16,5	16,5	0,00117	0,000366	0,000343	0,000243	0,000225	0,00156	0,000211	0,000266	0,0126	0,000343	580	0,0934	0,167	0,174	0,314	0,263	0,00206	0,00178	0,00294	0,000363
4PT3	ago-15	7,75	9,51	6340	1840	0,322	0,0518	3,07	8,55	1,48	0,302	11,7	0,459	0,0836	1,35	1590	230	0,741	2110	75,1	2140	83,4	0,012	0,00316	0,0046	0,00166	0,00578	0,0431	0,000421	0,00148	0,25	0,0135	189	0,0955	0,167	0,174	0,314	0,263	0,00412	0,00356	0,00587	0,000725
4PT3	mar-16	7,50	2,1	33000	11000	0,19	0,049	1,1	12	5,4	0,69	8,6	0,6	0,084	8,5	27	260	0,97	25	48	8	8	0,00024	0,00043	0,0017	0,00043	0,00048	0,00026	0,00047	0,00042	0,0047	0,0017	11	0,095	0,79	0,17	0,31	4,2	0,0038	0,0042	0,0017	0,00051
4PT3	lug-16	7,60	19	16000	5800	0,16	0,055	1,7	6,8	11	0,55	33	0,41	0,079	14	480	120	0,97	350	1800	8	8	0,00012	0,00022	0,00015	0,00021	0,00024	0,00013	0,00023	0,00021	0,0039	0,00024	710	0,095	0,14	0,12	0,13	0,16	0,0019	0,0021	0,00083	0,00025
4PT3	dic-16	7,70	6,2	8900	2800	0,16	0,055	2,1	98	6,1	0,19	13	0,41	0,079	14	170	140	0,97	270	810	44	8	0,0041	0,0012	0,0015	0,00061	0,0023	0,014	0,00023	0,00053	0,16	0,0049	550	0,19	0,14	0,12	0,13	0,16	0,0019	0,0021	0,00083	0,00025
5PT1	lug-08	6,76	154	12554	4450	0,25	0,25	0,25	2,5	0,6	0,25	110	147	0,05	0,25	7532	1031	0,25	230	84,5	145	5	0,0005	0,0005	0,0005	0,0005	0,0005	0,0005	0,0005	0,0005	0,0005	0,0005	256800	154	151	42	36	305	0,05	0,05	0,05	0,025
5PT1	apr-09	6,66	5,5	17614	6462	0,25	0,25	18,1	43,7	1,4	0,25	158	1	0,05	0,25	3763	1531	0,25	2788	2450	338	5	0,0005	0,0005	0,0005	0,0005	0,0005	0,0005	0,0005	0,0005	0,0005	0,0005	917	599	78,9	10,9	129	295	0,05	0,05	0,05	0,025
5PT1	lug-09	6,63	5,1	25173	9823	0,25	0,25	0,25	13,2	0,1	0,25	106,5	0,3	0,05	0,25	44	1530	0,25	451	2,5	450,7	5	0,0005	0,0005	0,0005	0,0005	0,0005	0,0005	0,0005	0,0005	0,0005	0,0005	3294	84	1,4	2	0,3	36,5	0,05	0,05	0,05	0,025
5PT1	mar-10	6,69	16,3	3160	710	0,25	0,25	0,25	30,7	0,9	0,25	115	1,2	0,05	0,25	3190	1579	0,25	2429	2390	39	5	0,0005	0,0005	0,0005	0,0005	0,0005	0,0005	0,0005	0,0005	0,0005	0,0005	5407	3734	1517	22,3	426	4020	0,05	0,05	0,05	0,025
5PT1	set-10	7,38	63	18350	6868	0,25	0,25	0,25	2,5	2,1	0,25	163	0,6	0,05	0,7	12270	1040	0,25	2903	2834	69	5	0,0005	0,0005	0,0005	0,0005	0,0005	0,0005	0,0005	0,0005	0,0005	0,0005	91300	738	255	8,2	208	3045	0,05	0,05	0,05	0,025
5PT1	mag-11	6,91	2,3	22476	8551	1,6	0,05	0,8	3,7	1,9	5,7	2	0,2	0,05	5	39	572,7	0,5	93	15	78	10	0,001	0,001	0,001	0,001	0,001	0,001	0,001	0,001	0,001	0,001	189	3,39	0,1	0,1	0,1	0,3	0,1	0,1	0,1	0,05
5PT1	dic-11	7,09	17,2	13800	5450	0,211	0,0386	0,888	14	0,24	0,591	84,9	0,185	0,0201	0,835	9150	1180	5,9	724000	94300	819000	N.D.	0,033	0,0234	0,0207	0,00375	0,0676	0,0251	0,000656	0,0119	0,0915	0,104	2700	3840	6040	0,102	6600	13000	0,000937	0,000778	0,000635	0,00297
5PT1	lug-12	7,52	20,4	13900	4970	0,673	0,0431	3,03	69	1,8	1,08	42,4	0,758	0,0728	1,31	40,2	1520	8,32	30300	15200	15100	N.D.	0,00065	0,000784	0,000744	0,000763	0,00069	0,000646	0,000772	0,000744	0,0228	0,000763	9,14	0,0519	0,122	0,0864	0,0593	0,2214	0,00712	0,00569	0,00526	0,000649
5PT1	gen-13	7,28	27,3	17500	7280	0,263	0,0348	3,45	20,2	3,13	3,69	179	0,631	0,0728	1,42	123	1340	1,67	12900	12000	877	N.D.	0,131	0,139	0,0616	0,0196	0,222	0,173	0,000688	0,042	1,84	0,345	4310	265	26,2	0,0903	400	5250	0,00394	0,00569	0,00453	0,000699
5PT1	lug-13	7,62	29	17200	5910	0,294	0,0964	1,08	8,96	1,01	9,97	110	0,339	0,0496	1,18	2450	1250	1,01	314000	310000	3490	N.D.	0,679	0,421	0,217	0,0808	0,547	0,52	0,0514	0,149	3,25	0,993	1170	2040	667	0,116	5330	8190	0,00398	0,00569	0,00453	0,000699
5PT1	gen-14	7,20	46,4	7250	3800	0,234	0,0964	0,493	8,15	2,01	0,28	180	0,63	0,0496	1,75	170	1340	1,01	2770	1540	1230	N.D.	0,0078	0,000389	0,000993	0,000349	0,00277	0,0101	0,000325	0,000385	0,159	0,00376	67,7	2030	4210	11,6	45500	17400	0,00199	0,00269	0,00281	0,000349
5PT1	giu-lug-14	7,37	36,8	13300	4070	0,24	0,0719	0,458	5,65	8,35	0,697	285	0,324	0,0535	1,28	28,6	1510	0,741	1720	N.D.	N.D.	N.D.	0,0015	0,000389	0,000719	0,000349	0,000384	0,000885	0,00039	0,000385	0,0151	0,000719	42,7	1210	2790	0,174	10500	6310	0,199	0,269	0,372	0,0387
5PT1	gen-apr-15	7,79	20,3	8670	2730	0,357	0,0719	0,966	21,3	0,357	0,312	111	1,29	0,0588	1,78	2370	767	0,741	10400	25100	246	16,5	0,0146	0,000366	0,0066	0,00408	0,0132	0,0118	0,00421	0,00533	0,19	0,0132	538	3990	997	0,174	9630	12100	0,0412	0,0205	0,0587	0,00725
5PT1	ago-15	7,74	11,4	8450	2660	0,377	0,0336	3,04	9,68	0,61	0,302	392	0,435	0,0836	1,23	13600	702	0,741	3980	34300	265	8,25	0,0537	0,0334	0,0401	0,00536	0,0799	0,0495	0,00458	0,00962	0,544	0,135	145	1140	22,2	0,174	1830	3910	0,00412	0,00356	0,00587	0,000725
5PT1	mar-16	8,00	13	8400	2500	0,21	0,034	0,77	17	1,1	0,57	91	0,47	0,084	1,1	1200	590	0,97	860	7300	230	8	0,02	0,013	0,0099	0,0071	0,0059	0,017	0,0023	0,0055	0,04	0,028	22	24	5,9	0,17	990	1600	0,0019	0,0021	0,00083	0,00025
5PT1	lug-16	7,50	14	12000	4100	0,2	0,055	2,6	26	0,42	0,27	91	0,41	0,079	3	3100	700	0,97	1300	19000	8	8	0,0015	0,00022	0,00015	0,00021	0,00024	0,0011	0,00023	0,00021	0,031	0,00024	110	1300	350	0,26	270	1500	0,0019	0,0021	0,00083	0,00025
5PT1	dic-16	7,60	15	12000	4100	0,16	0,055	0,8	13	0,37	0,2	23	0,41	0,079	1,5	3900	810	0,97	1200	4100	95	8	0,0028	0,00055	0,00075	0,00039	0,00075	0,0025	0,00023	0,00021	0,061	0,0019	72	270	0,16	0,12	5,8	0,3	0,0019	0,0021	0,00083	0,00025
5PT2	lug-08	7,08	246	15206	5586	0,25	0,25	0,25	2,5	4	0,25	352	186	0,05	1,2	7296	1156	0,25	193	123	70,1	5	0,0005	0,0005	0,0005	0,0005	0,0005	0,0005	0,0005	0,0005	0,0005	0,0005	1614600	112	137	60	224	276	0,05	0,05	0,05	0,025
5PT2	apr-09	6,99	98	17108	6148	0,25	0,25	2	3,8	0,25	39,1	2,9	0,05	4,5	336	256	0,25	612	612	5	5	0,0005	0,0005	0,0005	0,0005	0,0005	0,0005	0,0005	0,0005	0,0005	0,0005	70600	3200	8470	320	9910	6590	0,05	0,05	0,05	0,025
5PT2	lug-09	6,84	7,1	16234	5874	0,25	0,25	0,25	8,2	0,1	0,25	121,2	0,5	0,05	0,25	151	1090	0,25	1305	1126	178,5	5	0,0005	0,0005	0,0005	0,0005	0,0005	0,0005	0,0005	0,0005	0,0005	0,0005	4393	1201	1	6,7	145	529	0,05	0,05	0,05	0,025
5PT2	mar-10	6,74	27,1	3865	978	0,25	0,25	0,25	29,7	1	0,25	59,6	1,5	0,05	0,25	2380	1312	0,25	2027	1990	37	5	0,0005	0,0005	0,0005	0,0005	0,0005	0,0005	0,0005	0,0005	0,0005	0,0005

Allegato 6: Serie storiche dati idrochimici disponibili 2008-2016.

Id_punto	DATA	pH()	Carbonioorganicototale(TOC)(mg/l)	Conducibilità(a20°C)(µS/cm)	Cloruri(Cl)(mg/l)	Piombo(µg/l)	Cadmio(µg/l)	Rame(µg/l)	Zinco(µg/l)	Vanadio(µg/l)	Cromo(µg/l)	Arsenico(µg/l)	Selenio(µg/l)	Mercurio(µg/l)	Nichel(µg/l)	Ferro(µg/l)	Manganese(µg/l)	Cromo(VI)(µg/l)	Idrocarburitotali(comen-esano)(µg/l)	Idrocarburileggeri(Cinferioreouguales12)(µg/l)	Idrocarburipesanti(daCsuperioresa12aCinferioreouguales25)(µg/l)	Idrocarburipesanti(CsuperioresaC25)(µg/l)	Benzo(a)antracene(µg/l)	Benzo(a)pirene(µg/l)	Benzo(b)fluorantene(#)(µg/l)	Benzo(k)fluorantene(#)(µg/l)	Benzo(g,h,i)perilene(#)(µg/l)	Crisene(µg/l)	Dibenzo(a,h)antracene(µg/l)	Indeno(1,2,3-c,d)pirene(µg/l)	Pirene(µg/l)	SommatoriaIPA(µg/l)	Metil-ter-Butiletere(MTBE)(µg/l)	Benzene(µg/l)	Etilbenzene(µg/l)	Stirene(µg/l)	Toluene(µg/l)	p-Xilene(µg/l)	2-Clorofenolo(µg/l)	2,4-Diclorofenolo(µg/l)	2,4,6-Triclorofenolo(µg/l)	Pentaclorofenolo(µg/l)
						10	5	1000	3000		50	10	10	1	20	200	50	5	350				0,1	0,01	0,1	0,05	0,01	5	0,01	0,1	50	0,1	40	1	50	25	15	10	180	110	5	0,50
5PT3	mar-10	6,99	8,5	17900	5218	0,25	0,25	0,25	2,5	4,6	0,25	19,8	1	0,05	0,6	10	623	0,25	4171	4100	71	5	0,0005	0,0005	0,0005	0,0005	0,0005	0,0005	0,0005	0,0005	0,0005	0,005	2844	470	123	3,6	178	258	0,05	0,05	0,05	0,025
5PT3	set-10	7,13	12,4	18442	6825	0,25	0,25	0,25	2,5	2,3	0,25	178	0,4	0,05	0,8	8670	937	0,25	1976	1890	86	5	0,0005	0,0005	0,0005	0,0005	0,0005	0,0005	0,0005	0,0005	0,0005	0,005	8000	636	56,5	35,3	93,7	3340	0,05	0,05	0,05	0,025
5PT3	gen-12	7,17	25,8	14100	5410	0,479	0,01	1,61	45,2	0,713	0,515	87,1	0,124	0,0712	0,853	390	788	5,9	731000	101000	832000	N.D.	0,265	0,154	0,123	0,0217	0,269	0,245	0,0256	0,0399	1,9	0,454	3470	3340	5470	0,102	9000	15600	0,00187	0,00156	0,00127	0,00594
5PT3	lug-12	7,62	18	14200	3690	0,263	0,0461	0,827	58,9	2,51	0,688	122	0,69	0,0728	1,17	13600	1270	8,32	13600	9650	3970	N.D.	0,0018	0,000784	0,000744	0,000763	0,00069	0,0023	0,000772	0,000744	0,0078	0,000763	27,1	0,0519	0,122	0,0864	2,14	0,2214	0,00712	0,00569	0,00526	0,000675
5PT3	gen-13	7,28	28,6	13800	7210	0,263	0,0319	6,42	20,4	9,11	4,59	30,4	0,445	0,0728	1,21	2020	1610	1,67	19800	18100	1680	N.D.	0,116	0,0923	0,0312	0,0092	0,164	0,199	0,000688	0,0249	1,74	0,229	3690	141	26,6	0,0903	282	2670	0,00394	0,00569	0,00453	0,000699
5PT3	set-13	7,23	449	16900	5920	0,489	0,0964	1,98	9,45	2,67	140	83,2	0,356	0,0496	1,2	152	684	1,01	479000	379000	99900	N.D.	0,000298	0,000389	0,000372	0,000349	0,000345	0,000234	0,000344	0,000385	0,000359	0,000385	29700	30300	55700	11,6	269000	218000	0,00199	0,00285	0,00226	0,000349
5PT3	gen-14	7,18	39,3	7500	3780	0,234	0,0964	0,362	6,37	9,15	0,612	207	0,595	0,0496	1,58	4870	1350	1,01	2510	1440	1070	N.D.	0,00751	0,00497	0,0024	0,000349	0,00812	0,00609	0,000325	0,00111	0,0641	0,0116	63,3	2040	4240	11,6	47100	18600	0,0199	0,0269	0,00281	0,000349
5PT3	giu-lug-14	7,4	29,5	13700	4330	0,24	0,0719	0,458	7,27	8,78	0,709	304	0,324	0,0535	1,32	26,6	1490	0,741	2870	N.D.	N.D.	N.D.	0,0023	0,00146	0,00105	0,000349	0,00295	0,00162	0,00039	0,000545	0,0161	0,00455	49,3	1360	3120	0,174	12200	7060	0,199	0,269	0,372	0,0387
5PT3	gen-apr-15	7,89	33,4	8470	2580	0,384	0,0719	1,61	17,8	0,309	0,217	150	0,879	0,0585	1,59	4980	773	0,741	15200	25500	2600	585	0,0506	0,0356	0,066	0,0408	0,0451	0,0462	0,0421	0,0533	0,0474	0,066	564	3780	767	0,174	8940	10700	0,0412	0,205	0,587	0,0725
5PT3	ago-15	7,70	21,8	8370	2570	0,331	0,0336	1,97	12,1	0,574	0,302	398	0,39	0,0836	1,23	13800	713	0,741	4040	32400	161	8,25	0,0165	0,00695	0,00657	0,00115	0,0132	0,00732	0,000421	0,00173	0,215	0,0226	146	1440	7,49	0,174	2250	3690	0,00412	0,00356	0,00587	0,000725
5PT3	mar-16	8,00	19	13000	4300	0,19	0,034	0,63	13	2,5	0,9	1,3	0,47	0,084	0,99	47	240	0,97	1200	4300	58	8	0,017	0,01	0,0086	0,00552	0,0093	0,013	0,00019	0,0049	0,059	0,028	1600	0,095	0,81	0,17	0,31	2,5	0,0019	0,0021	0,00083	0,00025
5PT3	lug-16	7,60	21	14000	4400	0,29	0,055	2	11	3,2	0,85	17	0,41	0,079	2,6	990	1200	0,97	2000	6400	21	8	0,00012	0,00022	0,00015	0,00021	0,00024	0,00013	0,00023	0,00021	0,013	0,00024	1300	12	1,5	0,12	1,9	2,9	0,0019	0,0021	0,00083	0,00025
5PT3	dic-16	7,80	17	12000	3600	0,31	0,055	5,3	12	3,7	0,41	9,4	0,41	0,079	5,2	74	560	0,97	620	2900	8	8	0,00069	0,00022	0,00015	0,00021	0,00024	0,00093	0,00023	0,00021	0,021	0,00024	660	0,095	0,14	0,12	0,13	0,16	0,0019	0,0021	0,00083	0,00025
6PT1	lug-08	6,98	13,3	29810	11980	0,25	0,25	15,6	2,5	13,7	0,25	83,3	3508	0,05	37,8	26	784	0,25	129	61	68	5	0,0005	0,0005	0,0005	0,0005	0,0005	0,0005	0,0005	0,0005	0,0005	0,005	329	0,05	0,4	0,05	2,4	3,2	0,05	0,05	0,05	0,025
6PT1	apr-09	7,11	2,1	17868	6488	0,25	0,25	1,3	2,5	6,1	0,25	3,7	1	0,05	13	10	188	0,25	178	2,5	178	5	0,0005	0,0005	0,0005	0,0005	0,0005	0,0005	0,0005	0,0005	0,0005	0,005	12,6	0,4	0,2	0,05	0,2	0,4	0,05	0,05	0,05	0,025
6PT1	lug-09	6,95	1,8	23421	9038	0,25	0,25	0,25	2,5	10,2	0,25	2,3	3	0,05	44,3	23	1470	0,25	10	2,5	5	5	0,0005	0,0005	0,0005	0,0005	0,0005	0,0005	0,0005	0,0005	0,0005	0,005	21	0,05	0,05	0,05	0,05	0,05	0,05	0,05	0,05	0,025
6PT1	mar-10	7,20	2,1	3733	920	0,25	0,25	1,3	9,8	7,2	0,25	1,1	0,8	0,05	24,8	10	759	0,25	30	2,5	30	5	0,0005	0,0005	0,0005	0,0005	0,0005	0,0005	0,0005	0,0005	0,0005	0,005	4,2	0,05	0,05	0,05	0,05	0,05	0,05	0,05	0,05	0,025
6PT1	set-10	7,36	2,2	8454	2807	0,25	0,1	0,5	2,5	7,2	0,25	1,5	0,1	0,05	29,5	10	980	0,25	105	2,5	105	5	0,0005	0,0005	0,0005	0,0005	0,0005	0,0005	0,0005	0,0005	0,0005	0,005	6,3	0,05	0,05	0,05	0,05	0,05	0,05	0,05	0,05	0,025
6PT1	mag-11	7,12	2,5	9366	3325	0,8	0,05	0,5	7,4	3,8	4,8	1,9	0,3	0,05	14,2	77	595,3	0,5	286	5	286	10	0,001	0,001	0,001	0,001	0,001	0,001	0,001	0,001	0,001	0,01	8,4	0,1	0,1	0,1	0,1	0,3	0,1	0,1	0,1	0,05
6PT1	dic-11	7,44	9,65	7160	2350	0,289	0,0432	0,368	19,5	5,68	0,406	1,63	0,175	0,0201	8,32	89,5	678	5,9	19	20,1	20,1	N.D.	0,000924	0,00069	0,00191	0,00196	0,000888	0,000752	0,000656	0,000771	0,0051	0,00196	1,76	0,0939	0,173	0,102	0,118	0,389	0,000937	0,000778	0,000635	0,00297
6PT1	lug-12	7,83	7,7	8360	2820	0,263	0,0322	3,03	73,8	0,777	0,397	10,3	0,703	0,0728	8,81	12	607	8,32	25,7	25,7	18,2	N.D.	0,061	0,0179	0,03	0,0075	0,0361	0,391	0,0025	0,0045	1,94	0,0781	1,6	0,0519	0,122	0,0864	0,0952	0,2214	0,00712	0,00569	0,00526	0,000675
6PT1	dic-12	6,99	15	6500	2060	0,263	0,0319	1,88	26,4	5,57	1,58	1,75	0,261	0,0728	24,4	10,9	1490	1,67	64	22,6	64	N.D.	0,00065	0,000784	0,000744	0,000763	0,00069	0,000646	0,000772	0,000744	0,016	0,000763	3,85	0,0993	0,0732	0,0903	0,0914	0,0445	0,00712	0,00569	0,00526	0,000675
6PT1	giu-13	7,20	824	6270	1160	0,781	0,0964	0,924	5,12	1,92	1,06	153	0,339	0,0496	15,3	17500	1020	1,01	931	877	54,2	N.D.	0,000595	0,000778	0,000744	0,000699	0,001	0,000468	0,000688	0,000769	0,0058	0,001	1,78	61,7	1,3	0,17	23,4	3,35	0,00398	0,00569	0,00453	0,000699
6PT1	mar-14	7,17	13,1	7230	2200	0,234	0,0964	2,1	15,1	1,07	0,28	24,8	0,339	0,0496	42,9	19,5	2750	0,741	24,8	16,9	24,8	N.D.	0,000773	0,000778	0,000744	0,000699	0,000768	0,000502	0,000779	0,000769	0,00148	0,000769	7,37	0,523	0,141	0,116	0,314	0,154	0,00398	0,00538	0,00744	0,000773
6PT1	giu-lug-14	8,11	14,3	5850	1660	0,24	0,0719	1,08	3,08	0,719	0,256	4,25	0,324	0,0535	15,2	3,66	749	0,741	49	N.D.	N.D.	N.D.	0,000386	0,000389	0,000372	0,000349	0,000384	0,000251	0,00039	0,000385	0,00213	0,000385	5,6	0,0934	0,167	0,174	0,314	0,263	0,199	0,269	0,372	0,0387
6PT1	gen-apr-15	7,67	9,26	9050	2770	0,24	0,0719	2,81	3,61	6,24	0,267	3,31	0,329	0,0535	7,64	14,4	38,4	0,741	16,9	19,5	16,5	16,5	0,000253	0,000366	0,000343	0,000243	0,000501	0,000231	0,000211	0,000266	0,00326	0,000501	2,46	0,0934	0,167	0,174	0,314	0,263	0,00206	0,00178	0,00294	0,000363
6PT1	ago-15	7,73	53	8990	2720	0,186	0,0336	2,02	9,7	1,87	0,302	73,1	0,382	0,0836	19,8	4250	2760	0,741	16,9	19,5	8,25	8,25	0,000253	0,000366	0,000343	0,000243	0,000225	0,000231	0,000211	0,000266	0,000304	0,000343	3,05	0,0955	0,167	0,174	0,351	0,263	0,00206	0,00178	0,00294	0,000363
6PT1	dic-15	8,00	6,1	5400	1300	0,19	0,034	1,2	3,6	0,56	0,3	93	0,37	0,084	3,2	11	750	0,74	22	29	8,2	8,2	0,00051	0,00073	0,00069	0,00049	0,00045	0,00046	0,00042	0,00053	0,00061	0,00069	1,6	0,095	0,17	0,17	0,31	0,26	0,0041	0,0036	0,0059	0,00073
6PT1	lug-16	7,80	3,4	3500	690	0,16	0,055	1,7	15	10	0,23	3,4	1,4	0,079	1,5	64	4,7	0,97	25	29	8	8	0,00012	0,00022	0,00015	0,00021	0,00024	0,00013	0,00023	0,00021	0,00043	0,00024	0,49	0,095	0,14	0,12	0,13	0,16	0,0019	0,0021	0,00083	0,00025
6PT1	dic-16	7,80	6,6	10000	3300	0,16	0,055	5,1	11	3,6	0,4	3,9	0,5	0,29	9	31	120	0,97	25	29	8	8	0,00012	0,00022	0,00015	0,00021	0,00024	0,00076	0,00023	0,00021	0,0078	0,00024	2	0,095	0,14	0,12	0,13	0,16	0,0019	0,0021	0,00083	0,00025
6PT2	lug-08	7,34	5,6	10860	3640	0,25	0,25	0,25	2,5	8,8	0,25	26,3	175	0,05	1,9	22	12	0,25	128	64	64	5	0,0005	0,0005	0,0005	0,0005	0,0005	0,0005	0,0005	0,0005	0,0005	0,005	2,6	0,05	0,5	0,05	0,3	1,8	0,05	0,05	0,05	0,025
6PT2	apr-09	7,10	1,9	9827	3441	0,25	0,25	0,25	2,5	4,4	0,25	2,5	1,5	0,05	4,9	10	279	0,25	59	2,5	58,8	5	0,0005	0,0005	0,0005	0,0005	0,0005	0,0005	0,0005	0,0005	0,0005	0,005	4,5	0,3	0,05	0,05	0,2	0,4	0,05	0,05	0,05	0,025
6PT2	lug-09	7,07	1,9	12255	4311	0,25	0,25	0,25	2,5	21	0,25	1,9	0,6	0,05	3,4	21	12	0,25	28	2,5	27,6	5	0,0005	0,0005	0,0005	0,0005	0,0005	0,0005	0,0005	0,0005	0,0005	0,005	23,1	0,05	0,05	0,05	0,05	0,05	0,05	0,05	0,05	0,025
6PT2	mar-10	7,32	1,9	7335	2286	0,25	0,25	0,25	22	6,5	0,6	1,3	1	0,05	3,7	10	6	0,25	10	2,5	5	5	0,0005	0,0005	0,0005	0,0005	0,0005	0,0005	0,0005	0,0005	0,0005	0,005	0,05	0,05	0,05	0,05	0,05	0,05	0,05	0,05	0,05	0,025
6PT2	set-10	7,35	2,1	8548	2756	0,25	0,1	0,25	2,5	7,5	0,25	1,8	0,1	0,05	28,4	10	980	0,25	60	2,5	60	5	0,0005	0,0005	0,0005	0,0005	0,0005	0,0005	0,0005	0,0005	0,0005	0,005	10,1	0,05	0,05	0,05	0,05	0,05	0,05	0,05	0,05	0,025
6PT2	mag-11	6,97	2,3	7760	2650	1	0,05	5,5	9,3	5,2	4,8	23,5	0,5	0,05	25	217	1880	0,5	20	5	17	10	0,001	0,001	0,001	0,001	0,001	0,001	0,001	0,001	0,001	0,01	3,3	0,1	0,1	0,1	0,1	0,3	0,1	0,1	0,1	0,05
6PT2	dic-11	7,39	5,79	11200	4130	0,241	0,0226	1,27	15,3	4,19	0,592	2,04	0,507	0,0201	5,91	15,8	373	5,9	19	20,1	20,1	N.D.	0,000924	0,00069	0,00191	0,00196	0,000888	0,000752	0,000656	0,000771	0,00605	0,00196	2,19	0,0939	0,173	0,102	0,118	0,389	0,000937	0,000778	0,000635	0,00297
6PT2	lug-12	7,78	7,74	7910	2510	0,263	0,0319	2,41	34,3	0,775	0,397	10,1	0,736	0,0728	8,63	13	591	8,32	25,7	25,7	18,2	N.D.	0,00065	0,000784	0,000744	0,000763	0,00069	0,000646	0,000772	0,000744	0,0374	0,000763	50,4	3550	62,1	0,0864	311	3801	0,00712	0,00569	0,00526	0,000675
6PT2	gen-13	7,09	12,5	6330	2040	0,45	0,0319	3,26	42,2	5,75	2,53	2,33	0,578	0,0728	13,5	9,61	421	1,67	49,8	22,6	49,8	N.D.	0,000595	0,000778	0,000744	0,000642	0,00069	0,000468	0,000688	0,000727	0,000719	0,000744	1,29	0,0993	0,0732	0,0903	0,15	0,0445	0,00394	0,00569	0,00453	0,000699
6PT2	lug-13	7,30	16,6	4460	995	0,234	0,0964	4,38	12,6	19,2	1,09	6,38	0,392	0,0694	7,98	11,9	300	1,01	12	8,72	12	N.D.	0,0049	0,0036	0,000744	0,000699	0,0035	0,0143	0,000688	0,000769	0,0962	0,0035	2,86	0,0958	0,0722	0,116	0,0826	0,151	0,00398	0,00569	0,00453	0,000699
6PT2	mar-14	7,41	6,11	6360	2100	0,234	0,0964	2,02	9,79	4,47	0,482	2,1	0,657	0,0496	2,75	6,92	22,6	0,741	1070	16,9	1070	N.D.	0,000773	0,000778	0,000744	0,000699	0,000768	0,000502	0,000779	0,000769	0,00314	0,000769	0,439	0,0934	0,141	0,116	0,314	0,154	0,00398	0,00538	0,00744	0,000773
6PT2	giu-lug-14	8,07	13,7	5870	1620	0,24	0,0719	1,15	5,09	0,724	0,309	4,2	0,324	0,0535	15	12	474	0,741	16,9	N.D.	N.D.	N.D.	0,000386	0,000389	0,000372	0,000349	0,000384	0,000251	0,00039	0,000385	0,00295	0,000385	5,77	0,0934	0,167	0,174	0,314	0,263	0,199	0,00269	0,00372	0,000387
6PT2	gen-apr-15	7,71	9,88	8980	2790	0,24	0,0719	3,9	4,53	6,21	1,26	3,39	0,324	0,0535	13,6	49,8	43,9	1,116	16,9	19,5	16,5	16,5	0,00253	0,000366	0,000343	0,000243	0,000225	0,000231	0,000211	0,000266	0,0306	0,000343	1,63	0,0934	0,167	0,174	0,314	0,263	0,00206	0,00178	0,00294	0,000363
6PT2	ago-15	7,77	56,1	7710	2330	0,322	0,0336	4,14	22,2	1,87	0,375	74	0,427	0,0836	20	4240	2760	0,741	16,9	19,5	8,25	8,25	0,000506	0,000731	0,000685	0,000485	0,000451	0,000462	0,000421	0,000533	0,00348	0,000685	5,44	0,0955	0,167	0,174	0,314	0,263	0,00412	0,00356	0,00587	0,000725
6PT2	dic-15	7,00	18	10000	3200	0,19	0,042	4,8	17	4,8	0,3	3	0,81	0,084	9,5	16	180	0,74	22	29	8,2	8,2	0,00051	0,00073	0,00069	0,00049	0,00045	0,00046	0,00042	0,00053	0,00061	0,00069	1,5	0,095	0,17	0,17	0,31	0,26	0,0041	0,0036	0,0059	0,00073
6PT2	lug-16	7,70	19	16000	5700	0,18	0,055	13	5	0,72	0,26	2,8	0,41	0,079	19	26	610	0,97	25	29	8	8	0,00012	0,00022	0,00015	0,00021	0,00024	0,00013	0,00023	0,00021	0,00025	0,00024	3,8	0,095	0,14	0,12	0,13	0,16	0,0019	0,0021	0,00083	0,00025
6PT2	dic-16	7,80	7,1	11000	3800	0,16	0,055	11	65	1,5	0,19	7,8	0,41	0,083	10	30	220	0,97	25	29	8	8	0,00012	0,00022	0,00015	0,00021	0,00024	0,00013	0,00023	0,00021	0,0039	0,00024	1,3	0,095	0,14	0,12	0,13	0,16	0,0019	0,0021	0,00083	0,00025
6PT3	lug-08	7,18	7,5	8590	2840	0,25	0,25	0,25	2,5	0,7	0,25	27,6	136	0,05	1,8	10	693	0,25	163	61	102	5	0,0005	0,0005	0,0005	0,0005	0,0005	0,0005	0,0005	0,0005	0,0005	0,005	122	0,05	1,6	0,05	1,3	3,1	0,05	0,05	0,05	0,025
6PT3	apr-09	6,86	1,9	8163	2612	0,25	0,25	0,25	6,3	0,1	0,25	97,6	1,2	0,05	3,2	8532	754	0,25	34	11,6	22,5	5	0,0005	0,0005	0,0005	0,0005	0,0005	0,0005	0,0005	0,0005	0,0005	0,005	3,4	0,3	0,05	0,05	0,2	0,4	0,05	0,05	0,05	0,025
6PT3	lug-09	6,76	2,3	12264	4370	0,25	0,25	0,25	9,8	0,1	0,25	40,8	0,4	0,05	1,3	31	771	0,25	331	2,5	330,9	5	0,0005	0,0005	0,0005	0,0005	0,0005	0,0005	0,0005	0,0005	0,0005	0,005	23,1	0,1	0,05	0,05	0,05	0,05	0,05	0,05	0,05	0,025
6PT3	mar-10	6,88	2,1	5088	1420	0,25	0,25	0,25	26,8	0,1	0,25	45,1	1,6	0,05	2,2	5204	802	0,25	44	2,5	44	5	0,0005	0,0005	0,0005	0,0005	0,0005	0,0005	0,0005	0,0005	0,0005	0,005	6,6	0,05	0,05	0,05	0,05	0,05	0,05	0,05	0,05	0,025
6PT3	set-10	6,98	2,9	14400	5280	0,25	0,1	0,25	2,5	0,6	0,25	119	0,1	0,05	1	16290	630	0,25	438	248	190	5	0,0005	0,0005	0,0005	0,0005	0,0005	0,0005	0,0005	0,0005	0,0005	0,005	4,7	0,05	0,05	0,05	0,05	0,05	0,05	0,05	0,05	0,025
6PT3	mag-11	7,12	2,4	6884	2050	0,8	0,05	0,5	10,3	1,4	5	79,1	0,3	0,05	7,1	3276	601,3	0,5	149	65	68	16	0,001	0,001	0,001	0,001	0,001	0,001	0,001	0,001	0,001	0,01	14,5	0,12	0,1	0,1	0,1	0,6	0,1	0,1	0,1	0,05
6PT3	dic-11	7,23	30	8880	3100	0,166	0,0388	0,175	28,5	0,315	0,449	32,4	0,212	0,0201	5,73	989	612	5,9	19	20,1	20,1	N.D.	0,000924	0,00069	0,00191	0,00196	0,000888	0,000752	0,000656	0,000771	0,000829	0,00196	4,06	0,103	0,173	0,102	0,139	0,389	0,000937	0,000778	0,000635	0,00297
6PT3	lug-12	7,88	7,94	7810	2770	0,263	0,0319	2,94	28,2	0,914	0,397	9,79	0,727	0,0728	8,6	13,1	583	8,32	25,7	25,7	18,2	N.D.	0,00065	0,000784	0,000744	0,000763	0,00069	0,000646	0,000772	0,000744	0,000565	0,000763	979	0,0519	0,122	0,0864	0,0593	0,2214	0,00712	0,00569	0,00526	0,000649
6PT3	gen-13	6,88	29,5	6230	1790	0,263	0,0319	0,948	25,8	1,59	2,16	50,6	0,853	0,0728	6,93	26,2	604	1,67	23,4	22,6	23,4	N.D.	0,000595	0,000778	0,000744	0,000642	0,00069	0,000468	0,000688	0,000727	0,000719	0,000744	4,27	0,0993	0,0732	0,0903	0,22	0,0445	0,00394	0,00569	0,00453	0,000699
6PT3	lug-13	7,78	14,9	4460	1010	0,871	0,178	3,58	25,6	19,4	0,991	6,69	0,339	0,0652	8,38	24,6	299	1,01	12	8,72	12	N.D.	0,000595	0,000778	0,000744	0,000699	0,00069	0,000468	0,000688	0,000769	0,0073	0,000769	3,31	0,0958	0,0722	0,116	0,0826	0,151	0,00398	0,00569	0,00453	0,000699
6PT3	mar-14	7,13	33,4	9420	2930	0,234	0,0964	2,37	24,9	1,03	0,371	8,48	0,447	0,0496	10,7	48,5	518	0,741

Allegato 6: Serie storiche dati idrochimici disponibili 2008-2016.

id_punto	DATA	pH()	Carbonioorganicodotale(TOC)(mg/l)	Conducibilità(a20°C)(µS cm)	Cloruri(Cl)(mg/l)	Piombo(µg/l)	Cadmio(µg/l)	Rame(µg/l)	Zinco(µg/l)	Vanadio(µg/l)	Cromo(µg/l)	Arsenico(µg/l)	Selenio(µg/l)	Mercurio(µg/l)	Nichel(µg/l)	Ferro(µg/l)	Manganese(µg/l)	Cromo(VI)(µg/l)	Idrocarburitotali(coman-esano)(µg/l)	Idrocarburileggeri(Cinferioreouguaiea12)(µg/l)	Idrocarburipesanti(daCsuperiorea12aCinferior eouguaiea25)(µg/l)	Idrocarburipesanti(Csuperiorea25)(µg/l)	Benzo(a)antracene(µg/l)	Benzo(a)pirene(µg/l)	Benzo(b)fluorantene(µg/l)	Benzo(k)fluorantene(µg/l)	Benzo(g,h,i)perilene(µg/l)	Crisene(µg/l)	Dibenzo(a,h)antracene(µg/l)	Indeno(1,2,3-c,d)pirene(µg/l)	Pirene(µg/l)	SommatoriaIPA(µg/l)	Metil-ter-Butiletere(MTBE)(µg/l)	Benzene(µg/l)	Etilbenzene(µg/l)	Stirene(µg/l)	Toluene(µg/l)	p-Xilene(µg/l)	2-Clorofenolo(µg/l)	2,4-Diclorofenolo(µg/l)	2,4,6-Triclorofenolo(µg/l)	Pentaclorofenolo(µg/l)
						10	5	1000	3000		50	10	10	1	20	200	50	5	350				0,1	0,01	0,1	0,05	0,01	5	0,01	0,1	50	0,1	40	1	50	25	15	10	180	110	5	0,50
6PT4	gen-13	6,86	31,9	6900	1950	0,263	0,0359	4,92	26,5	1,75	2,34	53,1	0,759	0,0728	7,35	33,5	629	1,67	23,4	22,6	23,4	N.D.	0,000595	0,000778	0,000744	0,000642	0,00069	0,000468	0,000688	0,000727	0,000719	0,000744	3,6	0,0993	0,0732	0,0903	0,2	0,0445	0,00394	0,00569	0,00453	0,000699
6PT4	lug-13	7,74	22,8	4650	1060	0,407	0,0964	3,49	11,5	20,8	0,76	7,51	0,415	0,0816	8,62	28,3	330	1,01	12	8,72	12	N.D.	0,000595	0,000778	0,000744	0,000699	0,00069	0,000468	0,000688	0,000769	0,009	0,000769	4,82	0,0958	0,0722	0,116	0,0826	0,151	0,00398	0,00569	0,00453	0,000699
6PT4	mar-14	7,21	26,4	7000	1950	0,234	0,0964	2,4	17,4	0,844	0,361	30,8	0,339	0,0496	4,85	20	641	0,741	24,8	16,9	24,8	N.D.	0,000773	0,000778	0,000744	0,000699	0,000768	0,000502	0,000779	0,000769	0,00383	0,000769	4,5	0,0934	0,141	0,116	0,314	0,154	0,00398	0,0054	0,00744	0,000773
6PT4	giu-lug-14	8,06	14,1	5850	1650	0,24	0,0719	1,14	4,48	0,727	0,256	4,12	0,324	0,0535	14,8	8,6	473	0,741	16,9	N.D.	N.D.	N.D.	0,000386	0,000389	0,000372	0,000349	0,000384	0,000251	0,00039	0,000385	0,00447	0,000385	5,8	0,0934	0,167	0,174	0,314	0,263	0,199	0,00269	0,00372	0,000387
6PT4	gen-apr-15	7,76	9,95	8980	2770	0,24	0,0719	3,59	4,6	6,14	0,331	3,34	0,324	0,0535	7,44	26	44,6	0,741	16,9	19,5	16,5	16,5	0,000253	0,000507	0,000691	0,000342	0,000802	0,000231	0,000211	0,000468	0,00397	0,0023	2,1	0,0934	0,167	0,174	0,314	0,263	0,00206	0,00178	0,00294	0,000363
6PT4	ago-15	7,78	55,1	7940	2400	0,429	0,0336	7,01	17,7	2,18	0,337	92,6	0,505	0,0836	14,7	4860	2540	0,741	16,9	19,5	8,25	8,25	0,000506	0,000731	0,000685	0,000485	0,000451	0,000462	0,000421	0,000533	0,00358	0,000685	5,13	0,0955	0,167	0,174	0,314	0,263	0,00412	0,00356	0,00587	0,000725
6PT4	dic-15	7,00	19	11000	3600	0,71	0,034	4,3	19	5,8	0,79	3,5	0,95	0,084	11	250	210	0,74	22	29	8,2	8,2	0,00051	0,00073	0,00069	0,00049	0,00045	0,00046	0,00042	0,00053	0,00061	0,00069	1,5	0,095	0,17	0,17	0,31	0,26	0,0041	0,0036	0,0059	0,00073
6PT4	lug-16	7,70	19	16000	5700	0,16	0,055	13	4,8	0,73	0,29	3	0,41	0,079	19	34	610	0,97	25	29	8	8	0,00012	0,00022	0,00015	0,00021	0,00024	0,00013	0,00023	0,00021	0,0036	0,00024	4,3	0,095	0,14	0,12	0,13	0,16	0,0019	0,0021	0,00083	0,0038
6PT4	dic-16	7,80	5,9	11000	3500	0,16	0,055	2	6,6	3,4	0,19	5,1	0,43	0,079	9,3	32	120	0,97	25	29	8	8	0,00012	0,00022	0,00015	0,00021	0,00024	0,00013	0,00023	0,00021	0,0075	0,00024	1,4	0,095	0,14	0,12	0,13	0,16	0,0019	0,0021	0,00083	0,00025
6PT5	lug-08	7,17	4	6705	3439	0,25	0,25	0,25	2,5	4,5	0,25	27,9	182	0,05	5,8	41	83	0,25	137	56	81	5	0,0005	0,0005	0,0005	0,0005	0,0005	0,0005	0,0005	0,0005	0,0005	0,005	139	0,05	0,8	0,05	0,1	1,6	0,05	0,05	0,05	0,025
6PT5	apr-09	7,61	1,9	2558	635	0,25	0,25	0,25	2,5	5,2	0,6	3,6	1,5	0,05	3,3	10	1	0,25	56	2,5	55,9	5	0,0005	0,0005	0,0005	0,0005	0,0005	0,0005	0,0005	0,0005	0,0005	0,005	0,5	0,2	0,05	0,05	0,1	0,2	0,05	0,05	0,05	0,025
6PT5	lug-09	7,02	2	9913	3364	0,25	0,25	0,25	2,5	0,1	0,25	3,4	0,3	0,05	2,2	26	1260	0,25	75	2,5	75,1	5	0,0005	0,0005	0,0005	0,0005	0,0005	0,0005	0,0005	0,0005	0,0005	0,005	9,1	0,05	0,05	0,05	0,05	0,05	0,05	0,05	0,05	0,025
6PT5	mar-10	7,19	1,9	4852	1390	0,25	0,25	0,25	11,1	6,5	0,25	2,5	1,3	0,05	2,5	10	50	0,25	10	2,5	5	5	0,0005	0,0005	0,0005	0,0005	0,0005	0,0005	0,0005	0,0005	0,0005	0,005	0,05	0,05	0,05	0,05	0,05	0,05	0,05	0,05	0,05	0,025
6PT5	set-10	6,80	6,7	14260	5236	0,25	0,1	0,25	2,5	0,6	0,25	121	0,1	0,05	1,2	16980	620	0,25	508	240	245	23	0,0005	0,0005	0,0005	0,0005	0,0005	0,0005	0,0005	0,0005	0,0005	0,005	4,6	0,05	0,05	0,05	0,05	0,05	0,05	0,05	0,05	0,025
6PT5	mag-11	7,12	2,6	7213	2125	1	0,05	0,5	12,4	1,1	5	99,7	0,2	0,05	6,9	4377	704,7	0,5	126	50	61	15	0,001	0,001	0,001	0,001	0,001	0,001	0,001	0,001	0,001	0,01	13,4	0,1	0,1	0,1	0,1	0,4	0,1	0,1	0,1	0,05
6PT5	dic-11	7,51	7,56	6500	1960	0,254	0,0499	4,87	13,8	2,1	0,391	2,18	0,153	0,0201	1,8	32,2	1720	5,9	19	20,1	20,1	N.D.	0,000924	0,00069	0,00191	0,00196	0,000888	0,000752	0,000656	0,000771	0,000829	0,00196	4,88	0,143	0,173	0,102	0,217	0,389	0,000937	0,000778	0,000635	0,00297
6PT5	lug-12	7,61	7,8	7970	2540	0,263	0,0319	1,95	29	0,766	0,397	9,9	0,691	0,0728	8,57	12,3	586	8,32	25,7	25,7	18,2	N.D.	0,00065	0,000784	0,000744	0,000763	0,00069	0,000646	0,000772	0,000744	0,0072	0,000763	1,35	0,0519	0,122	0,0864	0,0593	0,2214	0,00712	0,00569	0,00526	0,000675
6PT5	gen-13	6,95	8,75	5060	1260	0,413	0,0319	0,52	29,9	7,03	0,999	2,74	0,959	0,0728	3,85	12,9	372	1,67	23,4	22,6	23,4	N.D.	0,000595	0,000778	0,000744	0,000642	0,00069	0,000468	0,000688	0,000727	0,0056	0,000744	5,52	0,0993	0,0732	0,0903	0,12	0,0445	0,00394	0,00569	0,00453	0,000699
6PT5	lug-13	7,89	15,2	4450	970	0,308	0,0964	2,33	9,43	19,6	0,609	6,96	0,411	0,0496	8,17	12,6	311	1,01	12	8,72	12	N.D.	0,000595	0,000778	0,000744	0,000699	0,00069	0,000468	0,000688	0,000769	0,006	0,000769	2,83	0,0958	0,0722	0,116	0,0826	0,151	0,00398	0,00569	0,00453	0,000699
6PT5	mar-14	7,43	4,21	2110	447	1,74	0,0964	16,9	14	5,85	0,47	2,74	0,71	0,0496	1,51	66,2	45,2	0,741	24,8	16,9	24,8	N.D.	0,000773	0,000778	0,000744	0,000699	0,000768	0,000502	0,000779	0,000769	0,00253	0,000769	0,213	0,0934	0,141	0,116	0,314	0,154	0,00398	0,00538	0,00744	0,000773
6PT5	giu-lug-14	8,07	13,9	5850	1650	0,24	0,0719	1,14	3,99	0,728	0,298	4,3	0,324	0,0535	14,9	11,6	482	0,741	16,9	N.D.	N.D.	N.D.	0,000386	0,000389	0,000372	0,000349	0,000384	0,000251	0,00039	0,000385	0,00471	0,000385	5,18	0,0934	0,167	0,174	0,314	0,263	0,199	0,00269	0,00372	0,000387
6PT5	gen-apr-15	7,64	8,62	9220	2880	0,24	0,0719	2,99	82	6,04	0,325	3,24	0,333	0,0535	9,32	818	115	0,741	16,9	19,5	16,5	16,5	0,00171	0,00119	0,00144	0,00117	0,00132	0,00249	0,000211	0,000945	0,00594	0,00488	2,04	0,0934	0,167	0,174	0,314	0,263	0,00206	0,00178	0,00294	0,000363
6PT5	ago-15	7,86	58,3	8140	2470	0,188	0,0362	2,23	11,2	1,96	0,302	78,9	0,355	0,0836	19,3	4490	2800	0,741	16,9	19,5	8,25	8,25	0,000506	0,000731	0,000685	0,000485	0,000451	0,000462	0,000421	0,000533	0,00384	0,000685	5,74	0,0955	0,167	0,174	0,314	0,263	0,00412	0,00356	0,00587	0,000725
6PT5	dic-15	7,00	19	11000	3600	0,71	0,034	4,3	19	5,8	0,79	3,5	0,95	0,084	11	250	210	0,74	22	29	8,2	8,2	0,00051	0,00073	0,00069	0,00049	0,00045	0,00046	0,00042	0,00053	0,00061	0,00069	1,5	0,095	0,17	0,17	0,31	0,26	0,0041	0,0036	0,0059	0,00073
6PT5	lug-16	7,70	19	16000	5700	0,16	0,055	13	3,8	0,73	0,33	3,3	0,41	0,079	19	43	620	0,97	25	29	8	8	0,00012	0,00022	0,00015	0,00021	0,00024	0,00013	0,00023	0,00021	0,00225	0,00024	4,7	0,095	0,14	0,12	0,13	0,16	0,0019	0,0021	0,00083	0,00025
6PT5	dic-16	7,90	6,3	11000	3600	0,16	0,055	2,4	6,8	3,2	0,38	4,5	0,41	0,079	9,3	42	120	0,97	25	29	8	8	0,00012	0,00022	0,00015	0,00021	0,00024	0,00013	0,00023	0,00021	0,0067	0,00024	1,4	0,095	0,14	0,12	0,13	0,16	0,0019	0,0021	0,00083	0,00025
7PT1	lug-08	7,02	7,7	11609	4012	0,25	0,25	0,25	2,5	2,6	0,25	37,4	220	0,05	1,8	10	66,8	0,25	60	29,7	29,9	5	0,0005	0,0005	0,0005	0,0005	0,0005	0,0005	0,0005	0,0005	0,0005	0,005	3134	0,05	0,05	0,05	0,05	0,05	0,05	0,05	0,05	0,025
7PT1	apr-09	6,81	1,8	24168	9014	0,25	0,25	0,25	2,5	1,4	0,25	9,2	3,1	0,38	12,3	176	318	0,25	47	46,9	5	5	0,0005	0,0005	0,0005	0,0005	0,0005	0,0005	0,0005	0,0005	0,0005	0,005	101	2,5	0,1	0,05	0,5	0,9	0,05	0,05	0,05	0,025
7PT1	lug-09	6,99	2,5	9959	3470	0,25	0,25	0,25	2,5	3,2	10,9	24,8	0,4	0,05	7,9	260	982	0,25	10	2,5	5	5	0,0005	0,0005	0,0005	0,0005	0,0005	0,0005	0,0005	0,0005	0,0005	0,005	606,8	0,7	0,05	0,05	0,2	0,1	0,05	0,05	0,05	0,025
7PT1	mar-10	6,62	2,1	231	47,7	0,25	0,25	0,25	26,1	1,4	0,25	0,5	0,1	0,05	8,4	10	6	0,25	10	2,5	5	5	0,0005	0,0005	0,0005	0,0005	0,0005	0,0005	0,0005	0,0005	0,0005	0,005	2,4	0,05	0,05	0,05	0,05	0,05	0,05	0,05	0,05	0,025
7PT1	set-10	7,00	13,2	47800	19187	0,25	0,1	0,25	2,5	4,1	1,3	2	1,7	0,05	2,3	136	552	0,25	9329	9133	196	5	0,0005	0,0005	0,0005	0,0005	0,0005	0,0005	0,0005	0,0005	0,0005	0,005	108	0,05	0,2	0,8	0,05	2,6	0,05	0,05	0,05	0,025
7PT1	mag-11	7,17	2	16457	6050	1,2	0,05	0,5	15,4	2,8	7	104,2	0,4	0,07	9,3	1333	165,9	0,5	20	5	10	10	0,001	0,001	0,001	0,001	0,001	0,001	0,001	0,001	0,001	0,01	229	0,1	0,1	0,1	0,1	0,3	0,1	0,1	0,1	0,05
7PT1	dic-11	7,74	9,71	12600	4650	0,14	0,01	0,192	15,7	1,44	0,435	4,85	3,49	0,0497	0,85	230	297	5,9	78,6	20,1	78,6	N.D.	0,00185	0,00138	0,00382	0,00391	0,00178	0,0015	0,00131	0,00154	0,0471	0,00391	58,4	0,0939	0,173	0,102	0,118	0,389	0,00187	0,00156	0,00127	0,00594
7PT1	giu-12	7,79	14,1	10500	3340	0,263	0,0319	2,34	46,1	2,91	0,584	5,33	1,18	0,0728	1,86	289	208	8,32	25,7	25,7	20,1	N.D.	0,00065	0,000784	0,000744	0,000763	0,00069	0,000646	0,000772	0,000744	0,000565	0,000763	0,546	0,0519	0,122	0,0864	0,0593	0,2214	0,00712	0,00569	0,00526	0,000675
7PT1	feb-13	7,19	22,7	8060	4320	0,263	0,0646	4,64	53,8	1,87	3,53	9,76	0,364	0,0728	3,18	152	313	1,67	244000	34800	209000	N.D.	0,155	0,116	0,0602	0,0372	0,135	0,345	0,000688	0,0394	0,807	0,272	33,7	195	249	303	564	1020	0,00394	0,00569	0,00453	0,000699
7PT1	lug-13	7,18	37,4	12200	4120	0,234	0,0964	1,25	7,46	2,07	0,616	9,43	0,339	0,0496	2,26	37,6	259	1,01	558000	458	557000	N.D.	14,1	10,1	5,35	1,95	13,1	25,6	0,344	3,3	83,9	23,7	22,1	4,71	14,4	13,3	21,6	43,8	1,99	2,85	2,26	0,349
7PT1	feb-14	8,19	23	14400	5950	0,234	0,0964	0,52	3,33	3,2	0,807	7,76	0,412	0,0496	16,5	292	243	1,01	41800	226	41600	N.D.	0,0241	0,0211	0,00919	0,000699	0,0278	0,0332	0,000779	0,00836	0,109	0,0454	6,37	9,29	8,6	0,811	9,91	7,43	0,00398	0,00538	0,00744	0,000773
7PT1	giu-lug-14	7,46	29,9	11900	3720	0,24	0,0719	0,458	25	0,571	0,305	6,41	0,324	0,0535	1,92	74,5	769	0,741	3510000	N.D.	N.D.	N.D.	0,795	0,714	0,342	0,13	0,676	1,81	0,127	0,152	15,4	1,3	54,6	0,0934	0,167	0,174	0,71	110	0,199	0,00269	0,00372	0,000387
7PT1	gen-apr-15	7,88	37,2	6320	1890	0,24	0,0719	2,24	10,2	1,78	0,954	32,9	1,45	0,0535	44,5	54	114	0,741	43400	1070	40700	1530	0,159	0,116	0,0592	0,0127	0,294	0,437	0,0084	0,0386	4,11	0,405	43,5	0,0934	0,167	0,174	0,314	0,729	0,000712	0,00103	0,00152	0,000279
7PT1	ago-15	7,73	6,24	7860	2450	0,406	0,0336	5,36	6,49	1,18	0,302	4,79	0,365	0,0836	0,547	72,4	173	0,741	114	135	71,4	8,25	0,000506	0,000731	0,000685	0,000485	0,000451	0,000462	0,000421	0,000533	0,0274	0,000685	97,4	0,0955	0,167	0,174	0,314	0,263	0,00412	0,00356	0,00587	0,000725
7PT1	dic-15	7,50	12	6300	1900	0,19	0,034	1,3	19	3,9	0,3	8,2	0,35	0,084	6,8	750	560	0,74	470	29	8,8	510	0,0022	0,0037	0,003	0,001	0,00045	0,0029	0,00042	0,00053	0,006	0,004	0,36	0,095	0,17	0,17	0,31	0,26	0,0041	0,0036	0,0059	0,00073
7PT1	lug-16	7,50	8,8	2300	360	0,57	0,055	2,4	6,7	7,4	1	46	0,41	0,14	96	98	110	0,97	210	910	8	8	0,00012	0,00022	0,00015	0,00021	0,00024	0,00013	0,00023	0,00021	0,00025	0,00024	410	0,11	0,14	0,12	0,13	0,16	0,0019	0,0021	0,00083	0,00025
7PT1	dic-16	7,30	6,8	39000	13000	0,29	0,11	3,1	7,8	3	0,93	3,2	6	0,079	17	470	250	0,97	2000	100	1800	78	0,0065	0,004	0,0034	0,0019	0,013	0,0091	0,00023	0,0027	0,12	0,021	13	0,095	0,14	0,12	0,13	0,16	0,0019	0,0021	0,00083	0,00025
8PT1	lug-08	7,27	5,5	4680	1240	0,25	0,25	0,25	2,5	8,9	0,25	22,7	71,6	0,05	0,25	10	133	0,25	886	2,5	886	5	0,0005	0,0005	0,0005	0,0005	0,0005	0,0005	0,0005	0,0005	0,0005	0,005	12	0,05	0,05	0,05	0,05	0,05	0,05	0,05	0,05	0,025
8PT1	apr-09	7,20	2,2	5031	1422	0,25	0,25	0,25	16,7	6	0,25	62,5	1,9	0,05	7,8	10	1175	0,25	355	192	163	5	0,0005	0,0005	0,0005	0,0005	0,0005	0,0005	0,0005	0,0005	0,0005	0,005	6,1	3,1	0,7	0,05	0,7	3,4	0,05	0,05	0,05	0,025
8PT1	lug-09	7,17	2,5	4398	1220	0,25	0,25	0,25	8,7	11,8	0,25	69,2	0,5	0,05	1,3	28	455	0,25	511	2,5	437,3	73,4	0,0005	0,0005	0,0005	0,0005	0,0005	0,0005	0,0005	0,0005	0,0005	0,005	1	0,05	0,05	0,05	0,05	0,05	0,05	0,05	0,05	0,025
8PT1	mar-10	7,09	2,2	3840	867	0,25	0,25	0,25	18,6	9,1	0,25	19,7	0,8	0,05	1,8	10	337	0,25	61	2,5	61	5	0,0005	0,0005	0,0005	0,0005	0,0005	0,0005	0,0005	0,0005	0,0005	0,005	0,2	0,05	0,05	0,05	0,05	0,3	0,05	0,05	0,05	0,025
8PT1	set-10	6,78	1,8	17500	6501	0,25	0,25	0,25	2,5	1,4	0,25	12,4	0,5	0,05	1,3	128	142	0,25	10	2,5	5	5	0,0005	0,0005	0,0005	0,0005	0,0005	0,0005	0,0005	0,0005	0,0005	0,005	0,05	0,05	0,05	0,05	0,05	0,05	0,05	0,05	0,05	0,025
8PT1	mag-11	7,28	2,1	6903	2320	1,7	0,05	1,1	11,4	0,8	5,9	0,7	3,2	0,05	4,8	26	4,2	0,5	20	5	10	10	0,001	0,001	0,001	0,001	0,001	0,001	0,001	0,001	0,001	0,01	0,2	0,1	0,2	0,1	0,1	0,3	0,1	0,1	0,1	0,05
8PT1	dic-11	7,80	8,67	5180	1460	0,262	0,0445	1,04	12,8	6,09	0,825	18,1	0,351	0,0201	1,27	10,4	9,13	5,9	194	3280	3480	N.D.	0,000924	0,00069	0,00191	0,00196	0,000888	0,000752	0,000656	0,000771	0,000829	0,00196	0,407	0,0939	0,173	0,102	0,223	0,389	0,000937	0,000778	0,000635	0,00297
8PT1	lug-12	8,03	6,49	5260	1450	0,263	0,0319	3,06	34	4,17	0,397	11,7	0,612	0,0728	1,2	9,46	231	8,32	25,7	25,7	18,2	N.D.	0,00065	0,000784	0,000744	0,000763	0,00069	0,000646	0,000772	0,000744	0,000565	0,000763	0,782	0,0519	0,122	0,0864	0,0593	0,2214	0,00712	0,00569	0,00526	0,000675
8PT1	feb-13	7,53	7,79	4960	1560	0,263	0,0319	1,28	40,9	6,58	1,47	11,7	0,448	0,0728	1,04	29,7	88	1,67	23,4	22,6	23,4	N.D.	0,0183	0,0068	0,0032	0,000642	0,0085	0,0466	0,000688	0,0018	0,239	0,0135	0,0826	0,0993	0,0732	0,0903	0,0914	0,0445	0,00394	0,00569	0,00453	0,000699
8PT1	lug-13	7,73	6,7	5500	1710	0,234	0,0964	2,69	12,2	5,48	0,648	13,2	0,441	0,0496	1,29	19,8	76,9	1,01	3100	8,72	3100	N.D.	0,000595	0,000778	0,000744	0,000699	0,00069	0,000468	0,000688	0,000769	0,011	0,000769	0,181	0,0958	0,0722	0,116	0,0826	0,151	0,00398	0,00569	0,00453	0,000699
8PT1	feb-14	8,11	7,95	5470	1210	0,234	0,0964	0,889	8,7	7,2	0,663	11,2	0,468	0,0496	0,988	13,3	5,3	1,01	99,8	16,9	99,8	N.D.	0,000773	0,000778	0,000744	0,000699	0,000768	0,000502	0,000779	0,000769	0,00991	0,000769	0,213	0,113	0,141	0,116	0,314	0,154	0,00398	0,00538	0,00744	0,000773
8PT1	giu-lug-14	7,83	9,16	5060	1330	0,24	0,0719	4,08	11,9	7,58	0,578	14,9	0,345	0,0535	1,21	17,7	18,7	0,741	126	N.D.	N.D.	N.D.	0,000386	0,000389	0,000372	0,000349	0,000384	0,000251	0,00039	0,000385	0,00224	0,000385	0,213	0,0934	0,167	0,174	0,314	0,263	0,199	0,00269	0,00372	0,000387
8PT1	gen-apr-15	7,64	9,18	9060	2770	0,24	0,0719	3,05	3,75	6,03	0,325	3,17	0,393	0,0535	7,34	17,2	44,9	0,741	16,9	19,5	16,5	16,5	0,000253	0,000588	0,000805	0,000624	0,000966	0,000231	0,000211	0,000581	0,00401	0,00298	1,96	0,0934	0,167	0,174	0,314	0,263	0,00206	0,00178	0,00294	0,000363
8PT1	ago-15	8,10	6,33	4550	1150	0,186	0,0336	1,92	5,97	6,38	0,364	13,5	0,342	0,0836	0,72	13,6	1,09	0,741	16,9	19,5	8,25	8,25	0,000506	0,000731	0,000685	0,000485	0,000451	0,000462	0,000421	0,000533	0,00156	0,000685	0,213	0,0955	0,167	0,174	0,314	0,263	0,00412	0,00356	0,00587	0,000725

Allegato 6: Serie storiche dati idrochimici disponibili 2008-2016.

Id_punto	DATA	pH()	Carbonioorganicototale(TOC)(mg/l)	Conducibilità(a20°C)(µS/cm)	Cloruri(Cl)(mg/l)	Piombo(µg/l)	Cadmio(µg/l)	Rame(µg/l)	Zinco(µg/l)	Vanadio(µg/l)	Cromo(µg/l)	Arsenico(µg/l)	Selenio(µg/l)	Mercurio(µg/l)	Nichel(µg/l)	Ferro(µg/l)	Manganese(µg/l)	Cromo(VI)(µg/l)	Idrocarburi(totali(comemesamo)(µg/l)	Idrocarburi(leggeri(Cinferioreouguales12)(µg/l)	Idrocarburi(pesanti(daCsuperiorea12aCinferioreouguales25)(µg/l)	Idrocarburi(pesanti(CsuperioreaC25)(µg/l)	Benzo(a)antracene(µg/l)	Benzo(a)pirene(µg/l)	Benzo(b)fluoranterne(#)(µg/l)	Benzo(k)fluoranterne(#)(µg/l)	Benzo(g,h,i)perilene(#)(µg/l)	Crisene(µg/l)	Dibenzo(a,h)antracene(µg/l)	Indeno(1,2,3-c,d)pirene(µg/l)	Pirene(µg/l)	SommatoriaIPA(µg/l)	Metil-ter-Butiletere(MTBE)(µg/l)	Benzene(µg/l)	Etilbenzene(µg/l)	Stirene(µg/l)	Toluene(µg/l)	p-Xilene(µg/l)	2-Clorofenolo(µg/l)	2,4-Diclorofenolo(µg/l)	2,4,6-Triclorofenolo(µg/l)	Pentaclorofenolo(µg/l)
						10	5	1000	3000		50	10	10	1	20	200	50	5	350				0,1	0,01	0,1	0,05	0,01	5	0,01	0,1	50	0,1	40	1	50	25	15	10	180	110	5	0,50
9PT1	gen-apr-15	7,65	8,92	9030	2760	0,24	0,0719	4,49	4,84	5,98	0,383	3,23	0,374	0,0535	7,16	23,2	38,9	0,741	16,9	19,5	16,5	16,5	0,000253	0,000366	0,000438	0,00028	0,000326	0,000231	0,000211	0,000266	0,00291	0,00104	1,85	0,0934	0,167	0,174	0,314	0,263	0,00206	0,00178	0,00294	0,000363
9PT1	ago-15	7,98	4,99	5950	1430	0,186	0,0336	4,46	4,85	2,74	0,302	13,5	1,14	0,0836	1,4	20,5	69	0,741	16,9	19,5	8,25	8,25	0,000506	0,00132	0,00121	0,000846	0,00304	0,000462	0,000421	0,000838	0,00309	0,00593	0,215	0,0955	0,167	0,174	0,314	0,263	0,00412	0,00356	0,00587	0,000725
9PT1	dic-15	7,50	7,6	5700	1500	0,19	0,034	1,4	7,8	5,4	0,69	7,7	1	0,084	1,7	26	110	0,74	22	29	8,2	8,2	0,00051	0,00073	0,00069	0,00049	0,00045	0,00046	0,00042	0,00053	0,00061	0,00069	0,26	0,095	0,17	0,17	0,31	0,26	0,0041	0,0036	0,0059	0,00073
9PT1	lug-16	7,80	33	4500	1000	0,16	0,055	1,5	7,7	4,8	0,31	9,2	0,71	0,079	1,1	60	47	0,97	25	29	8	8	0,0067	0,011	0,0073	0,0038	0,0076	0,006	0,0012	0,0042	0,031	0,023	0,3	0,095	0,14	0,12	0,13	0,16	0,0019	0,0021	0,00083	0,00025
9PT1	dic-16	7,80	3,8	3700	830	0,52	0,055	6,4	19	7,2	0,36	6,2	0,93	0,079	4,2	78	50	0,97	25	29	8	8	0,00012	0,00022	0,00015	0,00021	0,0011	0,00013	0,00023	0,00021	0,0025	0,0011	0,21	0,095	0,14	0,12	0,13	0,16	0,0019	0,0021	0,00083	0,00025
P002	lug-08	7,32	5,5	2135	398	0,25	0,25	0,25	2,5	0,8	0,25	1472	44,5	0,05	0,25	1663	1089	0,25	177	100	77	5	0,0005	0,0005	0,0005	0,0005	0,0005	0,0005	0,0005	0,0005	0,0005	0,005	27,6	0,6	2	1,7	7,7	27,8	0,05	0,05	0,05	0,025
P002	apr-09	7,05	11,4	2341	321	0,25	0,25	0,25	12,5	0,1	0,25	447	0,1	0,05	0,25	4694	259	0,25	3480	3300	180	5	0,0005	0,0005	0,0005	0,0005	0,0005	0,0005	0,0005	0,0005	0,0005	0,005	0,4	488	122	61,4	0,05	0,05	0,05	0,05	0,05	0,025
P002	lug-09	6,81	3,5	2822	690	0,25	0,25	0,25	2,5	0,1	0,25	358	1,1	0,05	0,25	7720	285	0,25	2005	1980	24,9	5	0,0005	0,0005	0,0005	0,0005	0,0005	0,0005	0,0005	0,0005	0,0005	0,005	8,3	414	52,4	7,5	189	273	0,05	0,05	0,05	0,025
P002	mar-10	6,76	8,2	2629	500	0,5	0,25	1,8	11,2	12,8	0,25	123	2,3	0,05	4,6	25	106	0,25	3256	3206	50	5	0,0005	0,0005	0,0005	0,0005	0,0005	0,0005	0,0005	0,0005	0,0005	0,005	1	162	235	22,4	2130	2780	0,05	0,05	0,05	0,025
P002	set-10	6,81	4,7	3190	341	0,25	0,25	0,25	20,8	0,1	0,25	255	0,1	0,05	0,25	4898	399	0,25	1218	1148	70	5	0,0005	0,0005	0,0005	0,0005	0,0005	0,0005	0,0005	0,0005	0,0005	0,005	2	15,3	0,9	1	14	78,2	0,05	0,05	0,05	0,025
P002	mag-11	7,73	2,2	1851	335	1,1	0,05	1,7	41,6	6,1	2,2	1,2	0,2	0,05	0,3	97	3,8	0,5	20	5	10	10	0,001	0,001	0,001	0,001	0,001	0,001	0,001	0,001	0,001	0,01	1,6	0,1	0,1	0,1	0,1	0,3	0,1	0,1	0,1	0,05
P002	dic-11	7,38	2,73	1090	164	3,2	0,01	0,76	24,4	0,714	0,598	12,8	0,0581	0,0201	0,28	13,9	2,28	5,9	20,1	19	20,1	N.D.	0,000924	0,00069	0,00191	0,00196	0,000888	0,000752	0,000656	0,000771	0,0033	0,00196	0,141	0,0939	0,173	0,102	0,171	0,389	0,000937	0,000778	0,000635	0,00297
P002	giu-12	7,31	3,29	2450	463	0,18	0,01	0,931	27,9	0,145	0,113	524	0,253	0,0693	0,423	153	580	8,32	6070	2430	3630	N.D.	0,00065	0,000784	0,000744	0,000763	0,00069	0,000646	0,000772	0,000744	0,000565	0,000763	0,122	0,0519	0,122	0,0864	0,134	0,2214	0,00712	0,00569	0,00526	0,000675
P002	gen-13	6,88	2,3	2200	668	0,333	0,0319	0,556	38,9	0,618	0,397	9,54	0,355	0,0728	0,286	15,2	41,4	1,67	508	508	23,4	N.D.	0,000595	0,000778	0,000744	0,000642	0,00069	0,000468	0,000688	0,000727	0,0077	0,000744	0,21	3,71	106	0,0903	21,7	743	0,00394	0,00569	0,00453	0,000699
P002	lug-13	6,85	18,2	4750	1420	50,6	0,121	10,8	111	8,99	7,26	207	0,472	0,0496	5,11	12200	866	1,01	541	356	185	N.D.	0,000595	0,000778	0,000744	0,000699	0,00069	0,000468	0,000688	0,000769	0,0016	0,000769	0,35	4,11	26,1	0,116	2,35	3,25	0,00398	0,00569	0,00453	0,000699
P002	gen-14	7,00	35,9	1860	625	0,234	0,0964	0,408	22,7	0,799	0,28	73	0,339	0,0496	2,66	68,5	422	1,01	169	84,2	84,7	N.D.	0,000301	0,000389	0,000372	0,000349	0,000337	0,000225	0,000325	0,000385	0,00597	0,000385	0,181	2,22	0,177	0,116	14	1,69	0,00199	0,00269	0,00281	0,000349
P002	giu-14	7,05	23	4670	2190	0,12	0,036	0,226	7,71	0,234	0,37	7,77	0,16	0,026	2,23	1360	616	0,37	133	N.D.	N.D.	N.D.	0,00326	0,00433	0,00362	0,00178	0,00868	0,00434	0,00225	0,00547	0,01	0,0195	3,27	0,045	0,05	0,05	0,15	0,13	0,0001	0,001	0,0015	0,0002
P002	feb-15	7,64	1,28	3510	778	0,305	0,0719	1,67	22,2	8,41	0,476	1,7	0,446	0,0535	4,06	56,4	39,9	0,741	16,9	19,5	8,25	19,5	0,000506	0,000731	0,000685	0,000485	0,000451	0,000462	0,000421	0,000533	0,0104	0,000685	0,808	0,0934	0,167	0,174	0,314	0,263	0,00412	0,00356	0,00587	0,000725
P002	ago-15	7,81	2,46	4380	1150	0,538	0,0388	13	42,2	9,46	0,517	1,74	0,464	0,0836	3,53	32	59,9	0,741	16,9	19,5	8,25	8,25	0,000506	0,000731	0,000685	0,000485	0,000451	0,000462	0,000421	0,000533	0,00152	0,000685	13,5	0,0955	0,167	0,174	0,314	0,263	0,00412	0,00356	0,00587	0,000725
P002	dic-15	8	2,4	4600	1300	0,35	0,034	2,7	14	1,1	1	43	0,25	0,084	0,95	2500	250	0,97	90	310	8	8	0,0039	0,025	0,016	0,017	0,01	0,028	0,004	0,011	0,056	0,054	0,21	0,095	0,17	0,17	0,31	0,26	0,0019	0,0021	0,00083	0,00025
P002	lug-16	7,70	11	4000	1000	0,18	0,055	1,8	6,8	0,18	0,19	260	0,41	0,079	0,76	810	430	0,97	61	350	8	8	0,0092	0,0081	0,0093	0,0026	0,012	0,02	0,0028	0,0067	0,03	0,031	0,68	0,83	0,14	0,12	0,9	0,16	0,0019	0,0021	0,00083	0,00025
P002	dic-16	7,60	7	6500	1900	0,16	0,055	31	9,1	1,4	0,2	5	0,41	0,079	3,2	52	120	0,97	25	32	8	8	0,001	0,00075	0,0012	0,00044	0,0006	0,0031	0,00023	0,00085	0,031	0,0031	14	0,095	0,14	0,12	0,13	0,16	0,0019	0,0021	0,00083	0,00025
P006	lug-08	7,85	7,2	4251	1172	0,25	0,25	0,25	2,5	3,6	0,25	29,5	193	0,05	27,7	10	26	0,25	76	40,8	35,5	5	0,0005	0,0005	0,0005	0,0005	0,0005	0,0005	0,0005	0,0005	0,0005	0,005	102	0,05	0,05	0,05	0,05	0,05	0,05	0,05	0,05	0,025
P006	apr-09	6,84	1,8	9499	3141	0,25	0,25	0,25	2,5	3	0,25	1,1	0,4	0,25	21,9	238	444	0,25	10	2,5	5	5	0,0005	0,0005	0,0005	0,0005	0,0005	0,0005	0,0005	0,0005	0,0005	0,005	18	0,05	0,05	0,05	0,05	0,05	0,05	0,05	0,05	0,025
P006	mag-11	7,00	2	23800	9020	1,1	0,05	21,2	27,2	7,9	2,4	5,4	0,2	0,05	3,1	94	2,1	0,5	20	5	10	10	0,001	0,001	0,001	0,001	0,001	0,001	0,001	0,001	0,001	0,01	2,5	0,1	0,1	0,1	0,5	0,3	0,1	0,1	0,1	0,05
P006	dic-11	7,25	4,47	9880	3520	0,297	0,0273	0,797	14	4,93	0,416	1,2	0,0994	0,0201	31,9	27,1	211	5,9	21,7	21,7	20,1	N.D.	0,000924	0,00069	0,00191	0,00196	0,000888	0,000752	0,000656	0,000771	0,000829	0,00196	3,13	0,0939	0,755	0,102	0,252	0,389	0,000937	0,000778	0,000635	0,00297
P006	giu-12	7,19	4,57	5550	1560	0,224	0,0113	0,01	44,6	3,28	1,11	0,892	0,0395	0,0201	27,3	58,5	112	8,32	25,7	25,7	20,1	N.D.	0,00065	0,000784	0,000744	0,000763	0,00069	0,000646	0,000772	0,000744	0,0511	0,000763	10,7	0,0519	0,122	0,0864	0,713	0,2214	0,00712	0,00569	0,00526	0,000675
P006	dic-12	7,11	4,2	6030	1780	0,877	0,0319	0,769	76,4	4,1	0,59	1,33	0,189	0,0728	13,2	43,5	127	1,67	23,4	22,6	23,4	N.D.	0,0021	0,0015	0,000744	0,000763	0,00069	0,000646	0,000772	0,000744	0,0144	0,000763	13,1	0,0993	0,0732	0,0903	0,0914	0,0445	0,00712	0,00569	0,00526	0,000675
P006	lug-13	7,25	6,16	4000	928	0,572	0,0964	1,33	2,29	4,44	0,363	1,81	0,353	0,0496	17	164	14,8	1,01	12	8,72	12	N.D.	0,000595	0,000778	0,000744	0,000699	0,00069	0,000468	0,000688	0,000769	0,0087	0,000769	1,02	0,0958	0,0722	0,116	0,48	0,151	0,00398	0,00569	0,00453	0,000699
P006	feb-14	8,10	4,62	4170	842	0,234	0,0964	0,348	13,9	3,6	0,28	1,51	0,339	0,0496	12,5	41,6	83,4	1,01	24,8	16,9	24,8	N.D.	0,000773	0,000778	0,000744	0,000699	0,000768	0,000502	0,000779	0,000769	0,0184	0,000769	2,36	0,113	0,141	0,116	0,314	0,154	0,00398	0,00538	0,00744	0,000773
P006	lug-14	8,25	4,16	3490	737	0,384	0,0719	0,458	6,01	2,58	0,217	0,714	0,324	0,0535	14,2	24,1	80,6	0,741	48,3	N.D.	N.D.	N.D.	0,00103	0,00103	0,000863	0,000349	0,000703	0,000251	0,00039	0,000385	0,00414	0,00157	5,02	0,0934	0,167	0,174	0,521	0,263	0,00199	0,00269	0,00372	0,000387
P006	feb-15	7,64	1,28	3510	778	0,305	0,0719	1,67	22,2	8,41	0,476	1,7	0,446	0,0535	4,06	56,4	39,9	0,741	16,9	19,5	8,25	19,5	0,000506	0,000731	0,000685	0,000485	0,000451	0,000462	0,000421	0,000533	0,0104	0,000685	0,808	0,0934	0,167	0,174	0,314	0,263	0,00412	0,00356	0,00587	0,000725
P006	ago-15	7,81	2,46	4380	1150	0,538	0,0388	13	42,2	9,46	0,517	1,74	0,464	0,0836	3,53	32	59,9	0,741	16,9	19,5	8,25	8,25	0,000506	0,000731	0,000685	0,000485	0,000451	0,000462	0,000421	0,000533	0,00152	0,000685	13,5	0,0955	0,167	0,174	0,314	0,263	0,00412	0,00356	0,00587	0,000725
P006	mar-16	8,20	4,2	3900	730	0,2	0,034	4,3	20	2,7	1	0,97	0,65	0,084	0,71	9,1	2,2	1	22	29	8,2	8,2	0,00051	0,00073	0,00069	0,00049	0,00045	0,00046	0,00042	0,00053	0,00061	0,00069	0,21	0,095	0,17	0,17	0,31	0,26	0,0041	0,0036	0,0059	0,00073
P006	giu-16	7,50	3,5	2300	330	0,33	0,055	1,2	4,5	3,6	0,19	0,8	0,41	0,079	30	35	51	0,97	46	29	40	8	0,0008	0,00022	0,0005	0,00021	0,0004	0,0026	0,00023	0,00021	0,0025	0,0009	0,8	0,095	0,14	0,12	0,13	0,16	0,0019	0,0021	0,00083	0,00025
P006	dic-16	7,70	2,8	6200	1800	0,31	0,071	1,3	6,6	5,8	0,29	4,3	0,41	0,079	1,3	290	100	0,97	25	29	24	8	0,012	0,017	0,037	0,02	0,034	0,035	0,0062	0,021	0,044	0,11	0,21	0,095	0,14	0,12	0,13	0,16	0,0019	0,0021	0,00083	0,00025
P009	lug-08	7,76	3,5	3122	712	0,25	0,25	1,1	20,6	10	0,25	10,3	64,9	0,05	2	10	1101	0,25	53	30	23	5	0,0005	0,0005	0,0005	0,0005	0,0005	0,0005	0,0005	0,0005	0,0005	0,005	36	0,05	0,05	0,05	0,05	0,05	0,05	0,05	0,05	0,025
P009	apr-09	7,91	1,7	544	25,7	0,25	0,25	0,25	7,6	6,3	0,6	1,2	0,1	0,05	0,25	10	1	0,25	10	5,6	5	5	0,0005	0,0005	0,0005	0,0005	0,0005	0,0005	0,0005	0,0005	0,0005	0,005	0,6	0,13	0,05	0,05	0,2	0,4	0,05	0,05	0,05	0,025
P009	lug-09	7,28	1,8	2652	510	0,25	0,25	0,25	8,6	8,3	2,2	1,5	0,3	0,05	1,7	10	126	0,25	10	9,3	5	5	0,0005	0,0005	0,0005	0,0005	0,0005	0,0005	0,0005	0,0005	0,0005	0,005	20,3	0,05	0,05	0,05	0,05	0,05	0,05	0,05	0,05	0,025
P009	mar-10	7,15	2,7	1273	604	0,25	0,25	0,25	2,5	8,5	0,25	1,3	0,4	0,05	0,25	10	19,8	0,25	10	2,5	5	5	0,0005	0,0005	0,0005	0,0005	0,0005	0,0005	0,0005	0,0005	0,0005	0,005	22,7	0,05	0,05	0,05	0,05	0,05	0,05	0,05	0,05	0,025
P009	set-10	7,53	2,5	713	58,3	0,25	0,25	0,25	2,5	10,2	4,8	5,9	0,1	0,05	0,25	170	1	0,25	69	2,5	69	5	0,0005	0,0005	0,0005	0,0005	0,0005	0,0005	0,0005	0,0005	0,0005	0,005	0,8	0,05	0,05	0,05	0,05	0,05	0,05	0,05	0,05	0,025
P009	mag-11	7,48	2,2	1861	348	1,1	0,05	3,2	26,3	6,1	2,2	0,7	0,2	0,05	0,5	96	3,6	0,5	20	5	10	10	0,001	0,001	0,001	0,001	0,001	0,001	0,001	0,001	0,001	0,01	1,9	0,1	0,1	0,1	0,1	0,3	0,1	0,1	0,1	0,05
P009	dic-11	7,53	3,14	2500	642	0,975	0,0301	1,05	72,3	5,35	1,37	1,28	0,323	0,0201	0,563	10,1	4,55	5,9	20,1	19	20,1	N.D.	0,000924	0,00069	0,00191	0,00196	0,000888	0,000752	0,000656	0,000771	0,0032	0,00196	6,69	0,0939	0,173	0,102	0,118	0,389	0,000937	0,000778	0,000635	0,00297
P009	giu-12	7,10	1,32	6330	1900	0,386	0,0352	1,64	71,8	6,32	1,37	2,05	0,536	0,174	4,01	39,5	102	8,32	25,7	25,7	20,1	N.D.	0,00065	0,000784	0,000744	0,000763	0,00069	0,000646	0,000772	0,000744	0,000565	0,000763	14,7	0,0519	0,122	0,0864	0,0593	0,2214	0,00712	0,00569	0,00526	0,000675
P009	gen-13	7,16	2,5	3810	1160	0,305	0,0319	1,11	44,9	5,14	1,99	1,15	0,667	0,0728	0,935	5,14	2,88	1,67	115	22,6	115	N.D.	0,000595	0,000778	0,000744	0,000642	0,00069	0,000468	0,000688	0,000727	0,0146	0,000744	15,1	0,0993	0,0732	0,0903	0,11	0,0445	0,00394	0,00569	0,00453	0,000699
P009	lug-13	7,08	33,2	7010	2230	60,5	0,191	15,7	208	28,9	22,6	6,5	1,82	0,0496	13,6	9420	344	1,01	82	8,72	82	N.D.	0,000595	0,000778	0,000744	0,000699	0,00069	0,000468	0,000688	0,000769	0,0016	0,000769	18,8	0,0958	0,0722	0,116	0,23	0,151	0,00398	0,00569	0,00453	0,000699
P009	gen-14	7,21	3,79	2750	848	0,323	0,0964	1,6	33,7	5,25	1,2	2,74	0,339	0,0496	2,24	29,7	34	1,01	175	16,9	175	N.D.	0,000301	0,000389	0,000372	0,000349	0,000337	0,000225	0,000325	0,000385	0,014	0,000385	11,9	0,113	0,141	0,116	0,314	0,154	0,00199	0,00269	0,00281	0,000349
P009	giu-14	7,49	3,76	6220	1650	0,24	0,0719	1,03	45,7	9,15	0,652	1,94	0,872	0,0535	3,74	13,8	132	0,741	252	N.D.	N.D.	N.D.	0,00173	0,00173	0,00125	0,00349	0,0157	0,00453	0,00187	0,00155	0,0972	0,0185	6,3	0,0934	0,167	0,174	0,314	0,263	0,00199	0,00269	0,00372	0,000387
P009	feb-15	7,55	1,26	3500	750	0,407	0,0719	1,46	24,7	8,43	0,486	1,97	0,337	0,0535	3,86	83,2	39,2	0,741	16,9	19,5	8,25	19,5	0,000506	0,000731	0,000685	0,000485	0,000451	0,000462	0,000421	0,000533	0,0116	0,000685	0,786	0,0934	0,167	0,174	0,314	0,263	0,00412	0,00356	0,00587	0,000725
P009	ago-15	7,87	2,35	4650	1240	0,773	0,0362	9,73	50,7	8,75	0,702	1,85	0,501	0,0836	3,64	65,8	80,8	0,741	16,9	19,5	8,25	8,25	0,000506	0,000731	0,000685	0,000485	0,000451	0,000462	0,000421	0,000533	0,00151	0,000685	11,1	0,0955	0,167	0,174	0,314	0,263	0,00412	0,00356	0,00587	0,000725
P009	mar-16	8,10	7,4	4300	1000	0,29	0,034	2,7	33	4,3	1	1,2	0,35	0,084	1	18	5,3	0,97	25	27	8	8	0,031	0,021	0,02	0,024	0,011	0,026	0,0035	0,0099	0,049	0,065	46	0,095	0,17	0,17	0,31	0,26	0,0019	0,0021	0,00083	0,00025
P009	lug-16	7,80	6,4	3900	810	0,4	0,055	9,4	42	20	0,25	3,2	0,41	0,079	2	30	60	0,97	25	29	8	8	0,0008	0,0008	0,0009	0,0004	0,0017	0,0021	0,00023	0,0007	0,0068	0,0037	6,6	0,095	0,14	0,12	0,13	0,16	0,0019	0,0021	0,00083	0,00025
P009	dic-16	8,10	19	3300	800	0,2	0,055	1,2	38	8,6	1,4	2	0,41	0,079	0,79	18	35	0,97	25	29	8	8	0,007	0,01	0,023	0,0067	0,03	0,036	0,0035	0,013	0,03	0,073	60	0,095	0,14	0,12	0,13	0,16	0,0019	0,0021	0,00083	0,00025
P011	lug-08	8,02	2,8	5238	1570	0,25	0,25	0,7	46,9	6,7	0,25	16,8	99,5	0,05	2,7	10	477	0,25	47	28,3	18,7	5	0,0005	0,0005	0,0005	0,0005	0,0005	0,0005	0,0005	0,0005	0,0005	0,005	5,9	0,05	0,1	0,05	0,05	0,3	0,05	0,05	0,05	0,025
P011	apr-09	7,25	2,3	6030	1819	0,25	0,25	0,25	13,3	1,2	0,25	3,2	0,1	0,05	2,6	111	232	0,25	600	2,5	600	5	0,0005	0,0005	0,0005	0,0005	0,0005	0,0005	0,0005	0,0005	0,0005	0,005	0,6	2	0,8	0,1	2,1	4,4	0,05	0,05	0,05	0,025
P011	lug-09	7,04	1,7	7017	2210	0,25	0,25	0,25	2,5	5,3	0,25	2,8	0,5	0,05	0,25	27	1110	0,25	10	2,5	5	5	0,0005	0,0005	0,0005	0,0005	0,0005	0,0005	0,0005	0,0005	0,0005	0,005	0,05	0,05	0,05	0,05	0,05	0,05	0,05	0,05	0,05	0,025
P011	mar-10	6,99	2,3	7639	2462	0,25	0,25	0,25	2,5	1,6	0,25	9,8	0,1	0,05	0,25	962	1062	0,25	10	2,5	5	5	0,0005	0,0005	0,0005	0,0005	0,0005	0,0005	0,0005	0,0005	0,0005	0,005	0,05	0,05	0,05	0,05	0,05	0,05	0,05	0,05	0,05	0,025
P011	set-10	7,19	2	8100	2671	0,25	0,25	0,25	2,5	0,5	0,25	10,2	0,1	0,05	0,7	878	694	0,25	32	2,5	32	5	0,0005	0,0005	0,0005	0,0005	0,0005	0,0005	0,0005	0,0005	0,0005	0,005	0,05	0,05	0,05	0,05	0,05	0,05	0,05	0,05	0,05	0

Allegato 6: Serie storiche dati idrochimici disponibili 2008-2016.

Id_punto	DATA	pH()	Carbonio(organico)(totale(TOC)(mg/l)	Conducibilità(a20°C)(µS/cm)	Cloruri(Cl)(mg/l)	Piombo(µg/l)	Cadmio(µg/l)	Rame(µg/l)	Zinco(µg/l)	Vanadio(µg/l)	Cromo(µg/l)	Arsenico(µg/l)	Selenio(µg/l)	Mercurio(µg/l)	Nichel(µg/l)	Ferro(µg/l)	Manganese(µg/l)	Cromo(VI)(µg/l)	Idrocarburi totali(come-esano)(µg/l)	Idrocarburi leggeri(C<=inferiore o uguale a 12)(µg/l)	Idrocarburi pesanti(da C superiore a 12 a C<=inferiore o uguale a 25)(µg/l)	Idrocarburi pesanti(C superiore a 25)(µg/l)	Benzo(a)antracene(µg/l)	Benzo(a)pirene(µg/l)	Benzo(b)fluoranteni(µg/l)	Benzo(k)fluoranteni(µg/l)	Benzo(g,h,i)perilene(µg/l)	Crisene(µg/l)	Dibenzo(a,h)antracene(µg/l)	Indeno(1,2,3-c,d)pirene(µg/l)	Pirene(µg/l)	SommatoriaIPA(µg/l)	Metil-ter-Butiletere(MTBE)(µg/l)	Benzene(µg/l)	Etilbenzene(µg/l)	Stirene(µg/l)	Toluene(µg/l)	p-Xilene(µg/l)	2-Clorofenolo(µg/l)	2,4-Diclorofenolo(µg/l)	2,4,6-Triclorofenolo(µg/l)	Pentaclorofenolo(µg/l)
						10	5	1000	3000		50	10	10	1	20	200	50	5	350				0,1	0,01	0,1	0,05	0,01	5	0,01	0,1	50	0,1	40	1	50	25	15	10	180	110	5	0,50
P022	mar-10	7,03	4,7	3931	1264	0,25	0,25	0,25	5,8	18,7	3,4	4,1	1	0,05	0,25	10	1	0,25	10	2,5	5	5	0,0005	0,0005	0,0005	0,0005	0,0005	0,0005	0,0005	0,0005	0,0005	0,005	0,05	0,05	0,05	0,05	0,05	0,05	0,05	0,05	0,05	0,025
P022	set-10	7,37	1,9	4750	1310	0,25	0,25	0,25	2,5	11,5	1,5	6,2	0,7	0,05	0,6	10	1	0,25	10	2,5	5	5	0,0005	0,0005	0,0005	0,0005	0,0005	0,0005	0,0005	0,0005	0,0005	0,005	0,05	0,05	0,05	0,05	0,05	0,05	0,05	0,05	0,05	0,025
P022	mag-11	6,89	2,1	24000	9150	1	0,05	24,7	53,2	8,1	2,4	7,5	0,2	0,05	3,9	95	2,6	0,5	20	5	10	10	0,001	0,001	0,001	0,001	0,001	0,001	0,001	0,001	0,001	0,01	2,5	0,1	0,1	0,1	0,1	0,3	0,1	0,1	0,1	0,05
P022	dic-11	8,00	1,96	2880	679	2,47	0,0229	3,81	47,4	8,02	2,5	4,63	0,319	0,0201	2,23	107	12,7	5,9	20,1	19	20,1	N.D.	0,00185	0,00138	0,00382	0,00391	0,00178	0,0015	0,00131	0,00154	0,00166	0,00391	0,467	0,0939	0,173	0,102	0,178	0,389	0,00187	0,00156	0,00127	0,00594
P022	giu-12	7,37	2,77	3130	868	1,19	0,01	1,35	46	7,75	0,786	4,94	0,16	0,0201	4,39	21,9	38,6	8,32	25,7	25,7	20,1	N.D.	0,0017	0,000784	0,000744	0,000763	0,00069	0,0041	0,000772	0,000744	0,0442	0,000763	16,4	0,0815	0,122	0,0864	0,962	0,2214	0,00712	0,00569	0,00526	0,000675
P022	dic-12	7,36	2,73	3220	864	0,888	0,0319	0,822	78,7	12,3	0,397	7,06	0,26	0,0728	7	8,51	19,8	1,67	23,4	22,6	23,4	N.D.	0,00065	0,000784	0,000744	0,000763	0,00069	0,000646	0,000772	0,000744	0,0083	0,000763	0,951	0,0993	0,0732	0,0903	0,0914	0,0445	0,00712	0,00569	0,00526	0,000675
P022	lug-13	7,42	3,05	2630	614	0,61	0,0964	0,607	2,24	6,59	0,28	3,51	0,413	0,0496	3,25	38,7	26,3	1,01	12	8,72	12	N.D.	0,000595	0,000778	0,000744	0,000699	0,00069	0,000468	0,000688	0,000769	0,0047	0,000769	0,24	0,0958	0,0722	0,116	0,23	0,151	0,00398	0,00569	0,00453	0,000699
P022	feb-14	8,37	3,96	2270	385	0,473	0,0964	2,58	8,3	9	0,28	4,87	0,339	0,0496	13,9	12,5	9,19	1,01	41,4	16,9	41,4	N.D.	0,000773	0,000778	0,000744	0,000699	0,000768	0,000502	0,000779	0,000769	0,0106	0,000769	0,758	0,113	0,141	0,116	0,314	0,154	0,00398	0,00538	0,00744	0,000773
P022	lug-14	7,63	5,87	2910	524	0,564	0,0719	2,86	7,07	10	0,217	5,75	0,324	0,0535	27,1	59,4	63,2	0,741	16,9	N.D.	N.D.	N.D.	0,000389	0,000389	0,000372	0,000349	0,000804	0,000251	0,00039	0,000385	0,0217	0,000804	1,54	0,0934	0,167	0,174	0,314	0,263	0,00199	0,00269	0,00372	0,000387
P022	feb-15	7,64	1,17	3460	743	0,365	0,0719	1,84	24,5	8,47	0,413	1,82	0,409	0,0535	3,91	65,8	39	0,741	16,9	19,5	8,25	19,5	0,000506	0,000731	0,000685	0,000485	0,000451	0,000462	0,000421	0,000533	0,0126	0,000685	0,855	0,0934	0,167	0,174	0,314	0,263	0,00412	0,00356	0,00587	0,000725
P022	ago-15	7,77	11,5	7880	2310	0,369	0,0336	11,8	9,02	20,8	0,605	15,5	3,21	0,0836	2,5	72,2	48,3	0,741	16,9	19,5	8,25	8,25	0,0104	0,013	0,0181	0,0052	0,0155	0,0147	0,0048	0,0154	0,0149	0,0542	0,471	0,0955	0,167	0,174	0,314	0,263	0,00412	0,00356	0,00587	0,000725
P022	mar-16	8,20	3,3	5100	1100	0,36	0,034	5	21	2,9	0,82	0,96	0,68	0,084	0,82	14	2,6	0,74	22	29	8,2	8,2	0,00051	0,00073	0,00069	0,00049	0,00045	0,00046	0,00042	0,00053	0,00061	0,00069	0,21	0,095	0,17	0,17	0,31	0,26	0,0041	0,0036	0,0059	0,00073
P022	giu-16	7,60	4,8	1500	230	0,16	0,055	1,3	2,4	4,8	0,19	4,3	0,41	0,079	2,9	14	51	0,97	25	29	8	8	0,00012	0,0012	0,00015	0,00021	0,0037	0,0059	0,0006	0,0011	0,023	0,0048	0,41	0,095	0,14	0,12	0,13	0,16	0,0019	0,0021	0,00083	0,00025
P022	dic-16	7,80	2	1400	210	0,18	0,055	1,4	8,3	7,8	0,19	4,9	0,41	0,14	3,2	27	2,8	0,97	25	29	8	8	0,00012	0,00022	0,00015	0,00021	0,00024	0,00013	0,00023	0,00021	0,0023	0,00024	0,36	0,095	0,14	0,12	0,13	0,16	0,0019	0,0021	0,00083	0,00025
P036	lug-08	8,22	11,3	7439	2480	0,25	0,25	0,25	2,5	1,5	0,25	297	91,9	0,05	0,25	1651	195	0,25	101	30	70,5	5	0,0005	0,0005	0,0005	0,0005	0,0005	0,0005	0,0005	0,0005	0,0005	0,005	2900	0,05	0,7	0,05	0,05	1,5	0,05	0,05	0,05	0,025
P036	apr-09	7,55	7	4326	1198	0,25	0,25	0,25	2,5	0,1	0,25	28,7	1,6	0,05	0,25	10	45	0,051	6112	91,5	5972	48,2	0,0005	0,0005	0,0005	0,0005	0,0005	0,0005	0,0005	0,0005	0,0005	0,005	49,5	1,6	2,9	0,2	9,9	12,1	0,05	0,05	0,05	0,025
P036	lug-09	7,22	30,5	4887	1382	0,25	0,25	0,25	8,2	0,1	0,25	72,6	0,3	0,05	0,25	35	240	0,25	38160	10,5	30300	7850	0,0005	0,0005	0,0005	0,0005	0,0005	0,0005	0,0005	0,0005	0,0005	0,005	66,7	0,05	0,05	0,05	0,1	0,05	0,05	0,05	0,05	0,025
P036	mar-10	6,96	2,3	7916	2499	0,25	0,25	3,5	2,5	5,7	0,25	190	2	0,05	16,8	10	48	0,25	253	2,5	253	5	0,0005	0,0005	0,0005	0,0005	0,0005	0,0005	0,0005	0,0005	0,0005	0,005	37,3	3,2	9,9	0,2	0,4	15,9	0,05	0,05	0,05	0,025
P036	set-10	7,08	3,2	7020	2250	0,25	0,25	0,25	2,5	1,3	0,25	330	0,5	0,05	0,25	4044	236	0,25	1197	2,5	1197	5	0,0005	0,0005	0,0005	0,0005	0,0005	0,0005	0,0005	0,0005	0,0005	0,005	164	20,3	25,9	0,4	0,05	41,6	0,05	0,05	0,05	0,025
P036	mag-11	6,87	2,8	11570	4000	1,1	0,05	5,2	11,1	4,8	3,6	31,6	0,2	0,05	8,2	6500	680	0,5	20	5	10	10	0,001	0,001	0,001	0,001	0,001	0,001	0,001	0,001	0,001	0,01	20	0,1	0,1	0,1	0,1	0,3	0,1	0,1	0,1	0,05
P036	dic-11	7,51	16,7	8940	2940	0,168	0,0283	0,12	17,4	0,458	0,423	31,2	0,135	0,0201	0,329	46,8	180	5,9	95400	166000	261000	N.D.	0,737	0,143	0,0905	0,0234	0,253	1,07	0,000656	0,0667	1,87	0,434	12,6	0,601	0,173	0,102	0,119	0,488	0,000937	0,000778	0,000635	0,00297
P036	lug-12	8,36	14,7	8390	2790	0,263	0,0319	0,585	47,2	1,28	0,397	102	0,535	0,0728	0,66	105	132	8,32	11900	25,7	11900	N.D.	0,00065	0,000784	0,000744	0,000763	0,00069	0,000646	0,000772	0,000744	0,000565	0,000763	9,5	0,0519	0,122	0,0864	0,0593	0,2214	0,00712	0,00569	0,00526	0,000675
P036	feb-13	7,38	14,8	7260	1830	0,439	0,0319	1,1	52,4	15,4	0,57	25,4	2,33	0,0728	4,6	33,2	63,5	1,67	104000	1800	103000	N.D.	0,2	0,055	0,0265	0,0047	0,105	0,509	0,0162	0,0182	1,57	0,154	12	0,47	0,0732	0,0903	0,0914	0,0445	0,00394	0,00569	0,00453	0,000699
P036	lug-13	7,27	59,6	8680	2330	0,234	0,0964	4,69	23,5	1,44	2,01	10,8	0,339	0,0504	2,9	51,4	432	1,01	488000	47000	441000	N.D.	17,9	8,63	0,683	1,71	3,84	51,5	0,725	1,92	238	8,15	106	16,4	264	0,116	12,8	1480	4,97	7,11	5,66	0,873
P036	gen-14	8,40	10,9	2640	590	0,347	0,0964	0,449	14,2	0,538	0,28	139	0,339	0,0732	0,347	178	40,4	1,01	4590	160	4430	N.D.	0,00831	0,00408	0,00154	0,000734	0,00394	0,0187	0,000325	0,000385	0,105	0,00622	1,16	0,113	0,141	0,116	0,314	0,154	0,00199	0,00269	0,00297	0,000349
P036	lug-14	8,14	26,6	11700	3830	0,24	0,0719	0,458	19,1	1,5	0,217	9,35	0,324	0,0535	2,16	36	736	0,741	6450000	N.D.	N.D.	N.D.	1,43	1,43	0,818	1,02	5,56	0,236	0,272	45	2,24	44,3	0,746	4,24	0,174	0,314	277	0,199	0,269	0,372	0,0387
P036	feb-15	8,10	21,5	1100	110	0,24	0,0719	0,979	5,67	5,34	0,217	3,37	0,324	0,0535	5,81	23,5	87,9	0,741	10500	4070	4780	4070	0,0253	0,00968	0,00467	0,00187	0,00756	0,0719	0,00426	0,00328	0,123	0,0174	2,6	0,0934	0,167	0,174	0,314	0,263	0,0712	0,103	0,152	0,0279
P036	ago-15	7,74	8,86	4690	1250	0,186	0,0336	3,46	13,6	0,507	0,302	30,6	0,262	0,0836	0,614	16	52,5	3,7	50,6	33,9	52,8	8,25	0,000506	0,000731	0,000685	0,000485	0,000451	0,000462	0,000421	0,000533	0,00384	0,000685	9,29	0,0955	0,167	0,174	0,314	0,263	0,00412	0,00356	0,00587	0,000725
P036	mar-16	8,00	8	1800	390	1	0,034	2,1	47	0,33	0,3	21	0,25	0,084	0,76	29	23	0,74	22	29	8,2	8,2	0,00051	0,00073	0,00069	0,00049	0,00045	0,00046	0,00042	0,00053	0,0045	0,00069	4,4	0,14	0,17	0,17	0,31	0,26	0,0041	0,0036	0,0059	0,00073
P036	lug-16	7,90	12	4600	1000	0,19	0,055	4,6	100	0,34	0,19	12	0,41	0,079	0,46	24	54	0,97	25	29	8	8	0,00012	0,00022	0,00015	0,00021	0,00024	0,00013	0,00023	0,00021	0,00025	0,00024	30	0,095	0,14	0,12	0,13	0,16	0,0019	0,0021	0,00083	0,00025
P036	dic-16	7,70	15	3800	880	1,4	0,055	2,4	28	3,5	1,6	46	0,41	0,079	1,6	540	63	0,97	950000	140000	890000	17000	1,5	0,4	0,29	0,1	0,46	3,6	0,053	0,091	12	0,94	12	0,095	0,14	0,12	0,13	0,16	0,019	0,021	0,083	0,025
P042	lug-08	7,37	19,9	8689	2922	0,25	0,25	0,25	2,5	7	0,25	20,2	109	0,05	1	705	729	0,25	178	46,4	132	5	0,0005	0,0005	0,0005	0,0005	0,0005	0,0005	0,0005	0,0005	0,0005	0,005	4520	0,05	0,5	0,05	0,05	1	0,05	0,05	0,05	0,025
P042	apr-09	7,17	2,1	6914	2139	0,25	0,25	0,25	11,4	0,8	0,25	2,7	0,1	0,05	1	132	380	0,25	26	12,8	13	5	0,0005	0,0005	0,0005	0,0005	0,0005	0,0005	0,0005	0,0005	0,0005	0,005	41,3	0,05	0,05	0,05	0,05	0,05	0,05	0,05	0,05	0,025
P042	lug-09	7,01	1,8	6362	1921	0,25	0,25	0,25	28,1	0,1	0,25	1,9	1,2	0,05	1,3	10	462	0,25	10	2,5	5	5	0,0005	0,0005	0,0005	0,0005	0,0005	0,0005	0,0005	0,0005	0,0005	0,005	19	0,05	0,05	0,05	0,05	0,05	0,05	0,05	0,05	0,025
P042	mar-10	7,14	2,1	6179	1890	0,25	0,25	5,2	2,5	20,5	0,25	1,4	2,5	0,05	18,9	10	129	0,25	73	2,5	73	5	0,0005	0,0005	0,0005	0,0005	0,0005	0,0005	0,0005	0,0005	0,0005	0,005	4,1	0,2	0,5	0,05	0,05	3,5	0,05	0,05	0,05	0,025
P042	set-10	6,97	2,2	7280	2320	0,25	0,1	0,25	7	1,9	0,25	1,2	0,1	0,05	0,25	86	670	0,25	10	2,5	5	5	0,0005	0,0005	0,0005	0,0005	0,0005	0,0005	0,0005	0,0005	0,0005	0,005	148	0,05	0,05	0,05	0,05	0,05	0,05	0,05	0,05	0,025
P042	mag-11	7,25	2,5	1963	417	1,1	0,05	0,5	19,9	9,5	4,2	22,8	0,2	0,05	5,4	42	121,4	0,5	20	5	10	10	0,001	0,001	0,001	0,001	0,001	0,001	0,001	0,001	0,001	0,01	90,9	0,1	0,1	0,1	0,1	0,3	0,1	0,1	0,1	0,05
P042	dic-11	7,46	5,24	8760	3290	0,138	0,01	0,427	16,3	10,4	1,11	5,16	2,29	0,0943	1,32	106	326	5,9	297	13100	13400	N.D.	0,00185	0,00138	0,00382	0,00391	0,008	0,0247	0,00131	0,00154	0,611	0,008	24,9	0,0939	1,51	0,102	0,525	1,54	0,00187	0,00156	0,00127	0,00594
P042	lug-12	7,84	4,65	9020	2750	0,263	0,0319	0,815	29,3	3,71	0,665	2,6	0,501	0,0728	0,978	858	519	8,32	868	25,7	868	N.D.	0,00065	0,000784	0,000744	0,000763	0,00069	0,000646	0,000772	0,000744	0,141	0,000763	5,68	0,0519	0,122	0,0864	0,0593	0,2214	0,00712	0,102	0,00526	0,000675
P042	dic-12	6,76	4,56	9450	3590	0,263	0,0319	2,98	35,9	3,5	3,64	1,38	0,322	0,0728	1,25	147	610	1,67	53,1	22,6	53,1	N.D.	0,00065	0,000784	0,0016	0,000763	0,0015	0,000646	0,000772	0,000744	0,0399	0,0031	21,6	0,0993	0,0732	0,0903	0,0914	0,0445	0,00712	0,00569	0,00526	0,000675
P042	feb-15	7,64	1,2	3480	781	0,355	0,0719	1,47	23,8	8,89	0,48	1,99	0,368	0,0535	4,1	55,1	40,8	0,741	16,9	19,5	8,25	19,5	0,00374	0,00359	0,00351	0,0018	0,00431	0,00406	0,000421	0,00247	0,0165	0,0121	0,638	0,0934	0,167	0,174	0,314	0,263	0,00412	0,00356	0,00587	0,000725
P042	mar-16	8,00	2,6	8200	2500	0,19	0,034	1,4	24	3,6	0,66	5	0,38	0,084	2,5	290	270	0,97	25	64	8	8	0,0037	0,0024	0,0017	0,0017	0,0011	0,0039	0,00023	0,0011	0,022	0,0056	82	2,2	0,17	0,17	0,31	0,26	0,0019	0,0021	0,00083	0,00025
P052	lug-08	7,75	7,5	11200	3870	0,25	0,25	0,25	2,5	0,8	0,25	181	157	0,05	0,6	1720	230	0,25	336	35,9	300	5	0,0005	0,0005	0,0005	0,0005	0,0005	0,0005	0,0005	0,0005	0,0005	0,005	712	0,1	0,7	0,05	0,1	1,4	0,05	0,05	0,05	0,025
P052	apr-09	7,36	21,1	5313	1564	0,25	0,25	0,25	17,2	0,9	0,25	469	6	0,05	1,1	301	129	0,25	21479	78,3	20220	1181	0,0005	0,0005	0,0005	0,0005	0,0005	0,0005	0,0005	0,0005	0,0005	0,005	10,4	1,5	0,2	0,05	0,3	2,6	0,05	0,05	0,05	0,025
P052	lug-09	7,31	3,1	4970	1396	0,25	0,25	0,25	5,1	0,1	0,25	260	0,4	0,05	0,25	74	214	0,25	1118	32,5	1022	63,5	0,0005	0,0005	0,0005	0,0005	0,0005	0,0005	0,0005	0,0005	0,0005	0,005	15	1	0,05	0,05	0,2	0,3	0,05	0,05	0,05	0,025
P052	mar-10	7,88	2,1	4097	1059	0,25	0,25	31,1	35,3	0,1	0,25	99,8	1,8	0,05	28,8	10	34	0,25	48	2,5	48	5	0,0005	0,0005	0,0005	0,0005	0,0005	0,0005	0,0005	0,0005	0,0005	0,005	1,5	0,05	0,05	0,05	0,05	0,05	0,05	0,05	0,05	0,025
P052	set-10	7,17	2,6	19087	7154	0,25	0,1	0,25	11,3	1,1	0,25	247	1	0,05	1,1	1580	532	0,25	411	241	170	5	0,0005	0,0005	0,0005	0,0005	0,0005	0,0005	0,0005	0,0005	0,0005	0,005	87,4	0,05	0,05	0,05	0,05	0,05	0,05	0,05	0,05	0,025
P052	mag-11	7,11	2,2	9260	3120	0,7	0,05	1,9	3,9	2	2,8	386,4	0,2	0,05	4,5	1742	506,2	0,5	22	22	10	10	0,001	0,001	0,001	0,001	0,001	0,001	0,001	0,001	0,001	0,01	0,1	0,25	0,1	0,1	0,4	0,3	0,1	0,1	0,1	0,05
P052	dic-11	7,60	13,2	5630	1720	0,183	0,01	0,919	16,1	1,02	0,185	305	1,13	0,0703	4,15	2850	147	5,9	25000	127000	152000	N.D.	0,483	0,396	0,167	0,038	0,419	0,833	0,0422	0,133	5,09	0,758	0,141	0,812	0,173	0,102	0,118	0,389	0,00187	0,00156	0,00127	0,00594
P052	dic-12	7,30	33	8940	3770	0,504	0,0319	0,997	45,7	5,77	2,96	25,9	2,06	0,0728	5,41	287	87,7	1,67	151000	23100	128000	N.D.	0,243	0,089	0,073	0,00642	0,13	0,362	0,00688	0,00727	1,85	0,203	0,99	0,62	0,0732	0,0903	0,0914	0,0445	0,00394	0,00569	0,0453	0,00699
P052	lug-13	7,36	30,6	8460	2510	0,234	0,0964	1,12	22,8	1,69	1,42	11,9	0,339	0,0496	3,32	71,6	480	1,01	348000	41100	307000	N.D.	81	46,4	22,1	5,88	57,4	251	0,86	12,3	948	97,6	71,1	0,54	2,16	0,116	0,54	284	4,97	7,11	5,66	0,873
P052	feb-14	7,60	12,8	18400	6120	0,234	0,0964	0,771	46	0,594	0,28	15	0,824	0,0496	2,79	56,9	337	1,01	4910	46,3	4860	N.D.	0,281	0,185	0,149	0,0194	1,19	0,822	0,057	0,222	2,62	1,58	1,66	0,0934	0,141	0,116	0,314	0,154	0,00398	0,0538	0,0744	0,00773
P052	lug-14	7,55	24,4	11900	3850	0,24	0,0719	0,458	22,1	0,583	0,268	6,2	0,324	0,0535	1,91	77,6	768	0,741	682000	N.D.	N.D.	N.D.	1,16	1,16	0,634	0,222	1,15	3,11	0,193	0,254	28,8	2,26	45,4	0,0934	28,1	0,174	0,314	475	0,0199	0,0269	0,372	0,0387
P052	feb-15	8,10	87,9	1350	189	0,24	0,0719	1,02	5,14	5,98	0,217	5,59	0,324	0,0535	13,7	8,77	141	0,741	61900	25000	25000	25000	0,00165	0,000219	0,00119	0,000408	0,000201	0,00464	0,000234	0,000149	0,0164	0,00119	5,79	0,285	0,167	0,174	0,314	0,263	0,00142	0,00205	0,00304	0,000558
P052	ago-15	7,79	8,95	4890	1320	0,234	0,0336	4	8,18	0,746	0,302	34,6	0,25	0,0836	0,889	29,1	69,4	3,7	17,3	38,9	19,3	8,25	0,000506	0,000731	0,000685	0,000485	0,000451	0,000462	0,000421	0,000533	0,00277	0,000685	9,35	0,0955	0,167	0,174	0,314	0,263	0,00412	0,00356	0,00587	0,000725
P052	mar-16	8,10	8	1800	340	0,27	0,034	1,4	13	0,33	2,2	21	0,25	0,084	0,53	21	22	2	83	29	8,2	87	0,00051	0,00073	0,00069	0,00049	0,00045	0,00046	0,00042	0,00053	0,007	0,00069	4	0,095	0,17	0,17	0,31	0,26	0,0041	0,0036	0,0059	0,00073
P052	lug-16	7,80	17	1800	540	0,55	0,055	3,4	39	0,45	0,25	210	0,41	0,079	5,3	94	99	0,97	20000	2100	22000	1400	0,27	0,12	0,1	0,015	0,11	0,77	0,028	0,031	2	0,26	4,3	0,095	0,14	0,12	0,13	0,16	0,0019	0,0021	0,0083	0,0025
P052	dic-16	7,70	7,6	4600	1100	0,24	0,055	0,68	58	1,3	0,41	6,9	0,41	0,079	1,5	340	290	0,97	620000	150000	580000	12000	4,1	1,5	0,82	0,34	2	11	0,23	0,36	41	3,5	91	0,095	0,14	0,12	0,13	0,16	0,019	0,021	0,083	0,025
P054	lug-08	7,92	2,9	11031	3870	0,25	0,25	0,25	2,5	0,4	0,25	69,5	159	0,05	3,8	1196	1048	0,25	10	2,5	5	5	0,0005	0,0005

Allegato 6: Serie storiche dati idrochimici disponibili 2008-2016.

Id_punto	DATA	pH()	Carbonioorganicototale(TOC)(mg/l)	Conducibilità(a20°C)(µS/cm)	Cloruri(Cl)(mg/l)	Piombo(µg/l)	Cadmio(µg/l)	Rame(µg/l)	Zinco(µg/l)	Vanadio(µg/l)	Cromo(µg/l)	Arsenico(µg/l)	Selenio(µg/l)	Mercurio(µg/l)	Nichel(µg/l)	Ferro(µg/l)	Manganese(µg/l)	Cromo(VI)(µg/l)	Idrocarburi(totali(comeesano)(µg/l)	Idrocarburi(leggeri(Cinferioreouguales12)(µg/l)	Idrocarburi(pesanti(daCsuperiorea12aCinferioreouguales25)(µg/l)	Idrocarburi(pesanti(Csuperiorea25)(µg/l)	Benzo(a)antracene(µg/l)	Benzo(a)pirene(µg/l)	Benzo(b)fluoranterne(#)(µg/l)	Benzo(k)fluoranterne(#)(µg/l)	Benzo(g,h,i)perilene(#)(µg/l)	Crisene(µg/l)	Dibenzo(a,h)antracene(µg/l)	Indeno(1,2,3-c,d)pirene(µg/l)	Pirene(µg/l)	SommatoriaIPA(µg/l)	Metil-ter-Butileterei(MTBE)(µg/l)	Benzene(µg/l)	Etilbenzene(µg/l)	Stirene(µg/l)	Toluene(µg/l)	p-Xilene(µg/l)	2-Clorofenolo(µg/l)	2,4-Diclorofenolo(µg/l)	2,4,6-Triclorofenolo(µg/l)	Pentaclorofenolo(µg/l)
						10	5	1000	3000		50	10	10	1	20	200	50	5	350				0,1	0,01	0,1	0,05	0,01	5	0,01	0,1	50	0,1	40	1	50	25	15	10	180	110	5	0,50
P054	feb-15	7,70	1,61	3300	742	0,289	0,0719	1,42	23	8,79	0,44	2,07	0,331	0,0535	3,9	70,9	40,2	0,741	16,9	19,5	8,25	19,5	0,000506	0,000731	0,000685	0,000485	0,000451	0,000462	0,000421	0,000533	0,012	0,000685	0,671	0,0934	0,167	0,174	0,314	0,263	0,00412	0,00356	0,00587	0,000725
P054	ago-15	7,70	13,6	7940	2300	0,406	0,0336	13,5	12,3	19,8	0,839	15,3	2,65	0,0836	2,24	48,3	48,9	0,814	16,9	19,5	8,25	8,25	0,00635	0,00835	0,0117	0,00468	0,0103	0,00901	0,0025	0,0105	0,00983	0,0371	0,626	0,0955	0,167	0,174	0,314	0,263	0,00412	0,00356	0,00587	0,000725
P054	mar-16	8,20	4,4	3300	610	0,2	0,034	4,4	19	3,1	1	1,1	0,78	0,084	0,83	9,8	2,9	1	22	29	8,2	8,2	0,00051	0,00073	0,00069	0,00049	0,00045	0,00046	0,00042	0,00053	0,00061	0,00069	0,21	0,095	0,17	0,17	0,31	0,26	0,0041	0,0036	0,0059	0,00073
P054	giu-16	8,50	5,4	4500	990	0,16	0,055	3	7	1,5	0,2	6,7	0,41	0,079	4,2	140	150	0,97	25	29	8	8	0,00012	0,00022	0,00015	0,00021	0,00024	0,00013	0,00023	0,00021	0,0026	0,00024	0,8	0,095	0,14	0,12	0,13	0,16	0,0019	0,0021	0,00083	0,00025
P054	dic-16	7,50	6,3	40000	12000	0,24	0,055	3,8	29	8,7	0,72	14	15	0,079	2,8	120	200	0,97	25	29	8	8	0,00077	0,00022	0,00015	0,00021	0,00024	0,00085	0,00023	0,00021	0,0083	0,00024	15	0,095	0,14	0,12	0,13	0,16	0,0019	0,0021	0,00083	0,00025
P056	lug-08	8,21	7,1	7692	2511	0,25	0,25	0,25	2,5	1,3	0,25	457	114	0,05	1,9	27	206	0,25	241	45,3	196	5	0,0005	0,0005	0,0005	0,0005	0,0005	0,0005	0,0005	0,0005	0,0005	0,005	4	0,2	0,2	0,05	1,4	1,5	0,05	0,05	0,05	0,025
P056	apr-09	7,79	1,8	643	42,4	0,25	0,25	0,25	14,1	1,8	0,25	124	0,1	0,05	0,25	10	83,6	0,25	10	2,5	14,5	5	0,0005	0,0005	0,0005	0,0005	0,0005	0,0005	0,0005	0,0005	0,0005	0,005	0,2	0,05	0,05	0,05	0,05	0,05	0,05	0,05	0,05	0,025
P056	lug-09	7,18	2	14385	5166	0,25	0,25	0,25	19,6	0,1	0,25	563	1,3	0,05	5,3	10	661	0,25	191	2,5	191	5	0,0005	0,0005	0,0005	0,0005	0,0005	0,0005	0,0005	0,0005	0,0005	0,005	0,05	0,05	0,05	0,05	0,05	0,05	0,05	0,05	0,05	0,025
P056	mar-10	7,15	2	6275	1929	0,25	0,25	0,25	15	1,4	0,25	290	1,5	0,05	3,7	40	204	0,25	10	2,5	16	5	0,0005	0,0005	0,0005	0,0005	0,0005	0,0005	0,0005	0,0005	0,0005	0,005	0,05	0,4	0,1	0,05	0,1	0,1	0,05	0,05	0,05	0,025
P056	set-10	7,22	3,2	2240	350	0,25	0,1	0,25	26,9	10,2	0,25	36,6	0,1	0,05	2,1	10	202	0,25	228	198	30	5	0,0005	0,0005	0,0005	0,0005	0,0005	0,0005	0,0005	0,0005	0,0005	0,005	3,5	0,05	0,05	0,05	0,05	0,05	0,05	0,05	0,05	0,025
P056	mag-11	7,14	2,4	9220	3110	1	0,05	2	13,2	1,9	4,4	362,1	0,2	0,05	6,1	1751	499,8	0,5	22	22	10	10	0,001	0,001	0,001	0,001	0,001	0,001	0,001	0,001	0,001	0,01	0,1	0,23	0,1	0,1	0,4	0,3	0,1	0,1	0,1	0,05
P056	dic-11	7,75	1,86	4190	1070	0,1	0,01	0,0677	10,8	2,19	0,113	140	0,56	0,0615	0,547	125	124	5,9	19	20,1	20,1	N.D.	0,00185	0,00138	0,00382	0,00391	0,00178	0,0015	0,00131	0,00154	0,114	0,00391	0,141	0,0939	0,173	0,102	0,118	0,389	0,00187	0,00156	0,00127	0,00594
P056	dic-12	7,11	1,68	17100	5490	0,263	0,0319	0,382	20,8	0,748	0,879	202	0,362	0,0728	0,34	14,6	435	1,67	29,1	22,6	29,1	N.D.	0,00065	0,000784	0,000744	0,000763	0,00069	0,000646	0,000772	0,000744	0,0806	0,000763	0,0826	0,0993	0,0732	0,0903	0,0914	0,0445	0,00712	0,00569	0,00526	0,000675
P056	lug-13	7,83	9,4	29400	9330	0,234	0,0964	10,3	7,77	20,6	7,75	8,29	0,461	0,061	24,2	345	466	1,01	12	8,72	12	N.D.	0,0011	0,000778	0,000744	0,000699	0,00069	0,0015	0,000688	0,000769	0,0155	0,000769	2,24	0,0958	0,0722	0,116	0,0826	0,151	0,00398	0,00569	0,00453	0,000699
P056	mar-14	7,52	4,73	22300	6850	0,234	0,0964	1,88	12,3	1,68	0,573	96,3	0,775	0,0496	2,3	19,8	553	0,741	24,8	16,9	24,8	N.D.	0,000773	0,000778	0,000744	0,000699	0,000768	0,000502	0,000779	0,000769	0,0338	0,000769	0,213	0,0934	0,141	0,116	0,314	0,154	0,00398	0,00538	0,00744	0,000773
P056	lug-14	8,20	5,33	17300	5660	0,24	0,0773	0,458	6,94	1,15	0,233	147	0,324	0,0535	1,6	14,7	506	0,741	343	N.D.	N.D.	N.D.	0,0012	0,0012	0,00139	0,00108	0,000683	0,00127	0,00039	0,000562	0,0125	0,00371	0,213	0,0934	0,167	0,174	0,314	0,263	0,00199	0,00269	0,00372	0,000387
P056	feb-15	7,70	1,16	3460	729	0,545	0,0719	2,6	28,9	8,28	0,829	1,98	0,368	0,0535	3,82	166	39,3	0,741	16,9	19,5	8,25	19,5	0,000506	0,000731	0,000685	0,000485	0,000451	0,000462	0,000421	0,000533	0,0119	0,000685	0,593	0,0934	0,167	0,174	0,314	0,263	0,00412	0,00356	0,00587	0,000725
P056	ago-15	7,71	6,87	7880	2310	0,735	0,0375	14,9	13,3	21,3	0,773	15,9	2,6	0,0836	2,44	75,1	54,7	0,745	16,9	19,5	8,25	8,25	0,0152	0,0203	0,0286	0,00909	0,0249	0,0233	0,00586	0,0248	0,0229	0,0875	0,703	0,0955	0,167	0,174	0,314	0,263	0,00412	0,00356	0,00587	0,000725
P056	mar-16	7,90	4	3400	840	0,19	0,034	1,1	7,1	13	1	6,5	0,25	0,084	0,67	21	4,3	0,74	22	29	8,2	8,2	0,00051	0,00073	0,00069	0,00049	0,00045	0,00046	0,00042	0,00053	0,00061	0,00069	0,21	0,095	0,17	0,17	0,31	0,26	0,0041	0,0036	0,0059	0,00073
P056	giu-16	8,20	3,7	15000	5000	0,16	0,055	3	6,3	0,73	0,19	73	0,41	0,079	2,5	39	570	0,97	25	29	8	8	0,00012	0,00022	0,00015	0,00021	0,00024	0,00013	0,00023	0,00021	0,021	0,00024	0,21	0,095	0,14	0,12	0,13	0,16	0,0019	0,0021	0,00083	0,00025
P056	dic-16	7,50	5,7	42000	11000	0,27	0,055	4,2	18	9,5	0,49	14	17	0,079	5	65	380	0,97	25	29	8	8	0,00081	0,0011	0,0016	0,00054	0,0014	0,0011	0,00023	0,00092	0,0073	0,0045	17	0,095	0,14	0,12	0,13	0,16	0,0019	0,0021	0,00083	0,00025
P067	lug-08	8,14	5	32162	12330	0,25	0,25	1,2	2,5	36,3	0,25	22,3	550	0,05	2,9	105	93	0,25	81	40,6	40,5	5	0,0005	0,0005	0,0005	0,0005	0,0005	0,0005	0,0005	0,0005	0,0005	0,005	4,5	0,05	0,05	0,05	0,05	0,05	0,05	0,05	0,05	0,025
P067	apr-09	7,51	1,9	47590	19210	0,25	0,25	4,5	2,5	0,1	2,7	2,3	1,2	0,05	1,5	86	236	0,25	32	2,5	32,1	5	0,0005	0,0005	0,0005	0,0005	0,0005	0,0005	0,0005	0,0005	0,0005	0,005	0,15	0,05	0,2	0,05	0,05	0,7	0,05	0,05	0,05	0,025
P067	lug-09	7,39	1,8	56340	23451	0,25	0,25	0,25	5,3	15,3	0,25	1,7	1,6	0,05	0,5	10	238	0,25	10	2,5	5	5	0,0005	0,0005	0,0005	0,0005	0,0005	0,0005	0,0005	0,0005	0,0005	0,005	0,05	0,05	0,05	0,05	0,05	0,05	0,05	0,05	0,05	0,025
P067	lug-14	7,81	178	19100	6120	0,24	0,0719	0,458	7,76	1,66	0,405	16,6	0,324	0,0535	9,71	64,7	591	0,741	29,7	N.D.	N.D.	N.D.	0,000614	0,000785	0,000639	0,000451	0,00055	0,000863	0,00039	0,000385	0,00631	0,00164	19,1	0,0934	0,855	0,174	0,314	0,263	0,00199	0,00269	0,00372	0,000387
P067	feb-15	7,74	3,03	7570	2080	0,24	0,0719	2,56	24,7	14	3,2	1,54	1,52	0,0535	5,1	642	512	0,741	16,9	138	8,25	138	0,000506	0,000731	0,000685	0,000485	0,000451	0,000462	0,000421	0,000533	0,000607	0,000685	0,213	0,0934	0,167	0,174	0,314	0,263	0,00412	0,00356	0,00587	0,000725
P067	ago-15	7,48	1,97	31000	9780	0,207	0,0675	1,53	5,72	0,492	0,302	75,5	1,37	0,094	0,683	61,8	313	0,741	16,9	19,5	8,25	8,25	0,000253	0,000366	0,000343	0,000243	0,000225	0,000231	0,000211	0,000266	0,00426	0,000343	0,275	0,0955	0,167	0,174	0,314	0,263	0,00206	0,00178	0,00294	0,000363
P067	mar-16	7,50	3,4	30000	10000	0,19	0,07	0,85	4,2	0,71	0,3	19	4,5	0,084	3,1	23	640	0,74	93	29	8,2	97	0,00051	0,00073	0,00069	0,00049	0,00045	0,00046	0,00042	0,00053	0,0044	0,00069	4,1	0,095	0,17	0,17	0,31	0,26	0,0041	0,0036	0,0059	0,00073
P067	giu-16	7,70	3,7	13000	4000	0,16	0,055	1,5	3,1	1,1	0,28	21	0,41	0,079	1,9	30	83	0,97	25	29	8	8	0,00012	0,00022	0,00015	0,00021	0,00024	0,00013	0,00023	0,00021	0,0006	0,00024	0,21	0,095	0,14	0,12	0,13	0,16	0,0019	0,0021	0,00083	0,00025
P067	dic-16	7,60	3	34000	11000	0,32	0,069	1,9	9,8	7,2	1,1	4,9	0,41	0,079	18	30	570	0,97	25	29	8	8	0,0021	0,00059	0,00053	0,00037	0,00024	0,0016	0,00023	0,00021	0,0042	0,0009	5	0,095	0,14	0,12	0,13	0,16	0,0019	0,0021	0,00083	0,00025
P075	giu-lug-14	7,58	4,57	53700	13100000	0,24	0,0719	0,466	9,51	6,88	1,53	10,8	0,324	0,0535	14,6	220	2530	0,741	465	N.D.	N.D.	N.D.	0,00186	0,00131	0,000372	0,000349	0,00102	0,0032	0,00039	0,000385	0,0162	0,00102	28,4	0,0934	0,167	0,174	0,314	0,263	0,00199	0,00269	0,00372	0,000387
P075	gen-apr-15	7,77	3,11	7560	2120	0,24	0,0719	1,69	5,16	13,8	3,06	1,74	1,5	0,0535	4,88	22,1	483	0,741	16,9	19,5	8,25	8,25	0,000506	0,000731	0,000421	0,000485	0,000451	0,000462	0,000421	0,000533	0,000607	0,000685	0,213	0,0934	0,167	0,174	0,314	0,263	0,00412	0,00356	0,00587	0,000725
P075	lug-ago-15	7,47	1,99	31700	9950	0,186	0,0612	1,37	4,75	0,484	0,302	74,9	1,12	0,0868	0,691	49,4	305	0,741	16,9	19,5	8,25	8,25	0,000253	0,000366	0,000343	0,000243	0,000225	0,000231	0,000211	0,000266	0,00484	0,000343	0,279	0,137	0,167	0,174	0,314	0,263	0,00206	0,00178	0,00294	0,000363
P075	dic-15	7,9	4	3400	910	0,19	0,34	1,7	9,3	13	0,31	6,6	0,25	0,84	0,5	24	4,6	0,74	22	29	8,2	8,2	0,00051	0,00073	0,00069	0,00049	0,00045	0,00046	0,00042	0,00053	0,00061	0,00069	0,21	0,095	0,17	0,17	0,31	0,26	0,0041	0,0036	0,0059	0,00073
P075	giu-16	7,30	5,2	40000	13000	0,16	0,061	2,6	3	5	1,6	4,5	0,78	0,079	7,4	110	470	0,97	31	33	34	8	0,00012	0,00022	0,00015	0,00021	0,00024	0,00013	0,00023	0,00021	0,0075	0,00024	100	0,095	0,14	0,12	0,13	0,16	0,0019	0,0021	0,00083	0,00025
P075	dic-16	7,60	3,4	33000	11000	0,24	0,055	1,7	8,9	6,9	0,88	5	0,41	0,079	18	23	560	0,97	25	29	8	8	0,00012	0,0004	0,00072	0,00043	0,00053	0,00013	0,00023	0,00043	0,00088	0,0021	4,5	0,095	0,14	0,12	0,13	0,16	0,0019	0,0021	0,00083	0,00025
P086	lug-08	8,12	5,2	39058	15211	0,25	0,25	3,6	2,5	0,1	0,25	238	488	0,05	4,3	10	8	0,25	49	30,5	18,4	5	0,0005	0,0005	0,0005	0,0005	0,0005	0,0005	0,0005	0,0005	0,0005	0,005	0,05	0,05	0,05	0,05	0,05	0,05	0,05	0,05	0,05	0,025
P086	apr-09	7,75	1,7	22193	8214	0,25	0,25	6,9	11,8	0,1	0,25	2,6	3,9	0,05	5,4	48	291	0,25	10	2,5	5	5	0,0005	0,0005	0,0005	0,0005	0,0005	0,0005	0,0005	0,0005	0,0005	0,005	0,05	0,05	0,05	0,05	0,05	0,05	0,05	0,05	0,05	0,025
P086	lug-09	7,15	1,8	25819	9753	0,25	0,25	0,25	2,5	11,1	0,25	2,4	1,7	0,05	3,9	10	44	0,25	10	7	5	5	0,0005	0,0005	0,0005	0,0005	0,0005	0,0005	0,0005	0,0005	0,0005	0,005	10,6	0,05	0,05	0,05	0,05	0,05	0,05	0,05	0,05	0,025
P086	mar-10	7,63	2	5364	1602	0,25	0,25	4,1	2,5	0,1	0,25	2,4	2,8	0,05	4,6	10	46	0,25	10	2,5	17	5	0,0005	0,0005	0,0005	0,0005	0,0005	0,0005	0,0005	0,0005	0,0005	0,005	60	0,1	0,6	0,05	0,05	3,5	0,05	0,05	0,05	0,025
P086	set-10	6,94	2,2	30798	11725	2,7	0,25	50,9	140,3	19,2	0,7	8,8	0,4	0,05	217,8	42	186	0,25	10	2,5	5	5	0,0005	0,0005	0,0005	0,0005	0,0005	0,0005	0,0005	0,0005	0,0005	0,005	12,9	0,05	0,05	0,05	0,05	0,05	0,05	0,05	0,05	0,025
P086	mag-11	7,16	2,1	16070	5840	2	0,05	34	28,2	7,8	5,5	4,1	0,2	0,05	262,7	100	140,3	0,5	20	5	10	10	0,001	0,001	0,001	0,001	0,001	0,001	0,001	0,001	0,001	0,01	3,2	0,1	0,1	0,1	0,1	0,3	0,1	0,1	0,1	0,05
P086	dic-11	7,29	7,29	35700	13700	1,21	0,227	29,5	58,3	46,3	0,924	7,27	0,889	0,0655	60,6	35,4	59,6	5,9	20,1	19	20,1	N.D.	0,000924	0,00069	0,00191	0,00196	0,000888	0,000752	0,000656	0,000771	0,000829	0,00196	1,76	0,0939	0,173	0,102	0,126	0,389	0,000937	0,000778	0,000635	0,00297
P086	giu-12	7,37	6,24	32900	10800	1,76	0,236	51,2	95,6	20,2	5,7	8,55	0,403	0,0201	163	58,5	684	8,32	25,7	25,7	20,1	N.D.	0,000325	0,000392	0,000372	0,000382	0,000345	0,000323	0,000386	0,000372	0,000283	0,000382	0,122	0,0519	0,122	0,0864	0,663	0,2214	0,00356	0,00285	0,00263	0,000337
P086	feb-13	7,40	4,09	16600	13200	0,657	0,156	32,6	66,4	24,9	3,08	6,46	1,61	0,0728	59,7	53,8	658	1,67	23,4	22,6	23,4	N.D.	0,0016	0,000778	0,000744	0,000642	0,0027	0,0035	0,000688	0,000727	0,0471	0,0027	2,34	0,0993	0,0732	0,0903	0,0914	0,0445	0,00394	0,00569	0,00453	0,000699
P086	lug-13	7,80	4,2	48000	14700	0,595	0,143	11,3	24,2	16,2	13,5	6,14	1,16	0,1111	38,5	48,8	1840	1,01	12	8,72	12	N.D.	0,000595	0,000778	0,000744	0,000699	0,00069	0,000468	0,000688	0,000769	0,0123	0,000769	0,506	0,0958	0,0722	0,116	0,0826	0,151	0,00398	0,00569	0,00453	0,000699
P086	dic.13-mar.14	7,52	5460	21300	7870	0,285	0,0964	9,57	22,3	2,74	1,13	4,27	0,67	0,0496	219	27,1	108	0,741	24,8	N.D.	N.D.	N.D.	0,000773	0,000778	0,000744	0,000699	0,000768	0,000502	0,000779	0,000769	0,00328	0,000769	1,48	0,0934	0,141	0,116	0,314	0,154	0,00398	0,00538	0,00744	0,000773
P086	lug-14	7,99	5	23400	7610	0,24	0,0929	2,65	5,52	1,67	0,508	1,29	0,668	0,0558	244	14,6	550	0,741	16,9	N.D.	N.D.	N.D.	0,000386	0,000389	0,000372	0,000349	0,000384	0,000251	0,00039	0,000385	0,00144	0,000385	3,2	0,0934	0,167	0,174	0,314	0,263	0,00199	0,00269	0,00372	0,000387
P086	feb-15	7,74	3,09	8140	2340	0,24	0,0719	1,96	8,65	16,7	6,12	2,75	1,6	0,0535	7,39	131	322	0,819	16,9	19,5	8,25	19,5	0,000506	0,000731	0,000685	0,000485	0,000451	0,000462	0,000421	0,000533	0,000607	0,000685	0,213	0,0934	0,167	0,174	0,314	0,263	0,00412	0,00356	0,00587	0,000725
P086	ago-15	7,96	2,81	7810	2320	0,186	0,0336	13,4	19	21,6	1,73	4,33	0,453	0,0836	6,36	38,4	197	1,31	16,9	19,5	8,25	8,25	0,000506	0,000731	0,000685	0,000485	0,000451	0,000462	0,000421	0,000533	0,000607	0,000685	0,213	0,0955	0,167	0,174	0,314	0,263	0,00412	0,00356	0,00587	0,000725
P086	mar-16	8,20	4,2	3300	590	0,19	0,034	4,3	12	2,6	0,96	0,94	0,67	0,084	0,7	3,5	2,2	0,92	22	29	8,2	8,2	0,00051	0,00073	0,00069	0,00049	0,00045	0,00046	0,00042	0,00053	0,00061	0,00069	0,21	0,095	0,17	0,17	0,31	0,26	0,0041	0,0036	0,0059	0,00073
P086	giu-16	7,50	6,8	23000	8000	0,23	0,11	5,6	4,6	1,1	0,85	1,1	0,79	0,079	340	49	140	0,97	25	29	8	8	0,00012	0,00022	0,00015	0,00021	0,00024	0,00013	0,00023	0,00021	0,0011	0,00024	0,88	0,095	0,14	0,12	0,13	0,16	0,0019	0,0021	0,00083	0,00025
P086	dic-16	7,60	3,3	32000	11000	0,31	0,055	4,4	11	7	1	4,6	0,41	0,079	18	40	570	0,97	25	29	8	8	0,00012	0,00022	0,00015	0,00021	0,00024	0,00013	0,00023	0,00021	0,0016	0,00024	4,1	0,095	0,14	0,12	0,13	0,16	0,0019	0,0021	0,00083	0,00025
P095	lug-08	8,53	2,8	13946	4480	0,25	0,25	0,25	2,5	35,2	0,25	29,2	176	0,05	2,6	10	76	0,25	48	27,9	19,9	5	0,0005	0,0005	0,0005	0,0005	0,0005	0,0005	0,0005	0,0005	0,0005	0,005	3,4	0,05	0,05	0,05	0,05	0,05	0,05	0,05	0,05	0,025
P095	apr-09	7,35	1,8	9420	3227	0,25	0,25	1	7	6,3	1,9	5,9	1,9	0,05	2,4	10	46	0,25	10	2,5	5	5	0,0005	0,0005	0,0005	0,0005	0,0005	0,0005	0,0005	0,0005	0,0005	0,005	0,4	0,1	1,7	0,05	0,05	5,3	0,05	0,05	0,05	0,025
P095	lug-09	7,40	1,7	9359	3142	0,25	0,25	0,25	2,5	66,8	0,25	5,6	1,4	0,05	1,9	10	158	0,25	10	16,8	5	5	0,0005	0,0005	0,0005	0,0005	0,0005	0,0005	0,0005	0,0005	0,0005	0,005	0,05	0,05	0,05	0,05	0,05	0,05	0,05	0,05	0,05	0,025
P095	mar-10	7,58	2	3418	810	0,25	0,25	3,5	11,8	19,8	0,25	6,2	3,4	0,05	5,6	10	10	0,25	10	2,5	5	5	0,0005	0,0005	0,0005	0,0005	0,0005	0,0005	0,0005	0,0005	0,0005	0,005	0,05	0,05	0,05	0,05	0,05	0,05	0,05	0,05	0,05	0,025
P095	set-10	7,48	2,2	7607	2457	0,25	0,1	0,25	2,5	26,7	0,25	5,5	1,8	0,05	0,7	10	1	0,25	63	2,5	63	5	0,0005	0,0005	0,0005	0,0005	0,0005	0,0005	0,0005	0,0005	0,0005	0,005	0,05	0,05	0,05	0

Allegato 6: Serie storiche dati idrochimici disponibili 2008-2016.

id_punto	DATA	pH()	Carbonioorganicototale(TOC)(mg/l)	Conducibilità(a20°C)(µS/cm)	Cloruri(Cl)(mg/l)	Piombo(µg/l)	Cadmio(µg/l)	Rame(µg/l)	Zinco(µg/l)	Vanadio(µg/l)	Cromo(µg/l)	Arsenico(µg/l)	Selenio(µg/l)	Mercurio(µg/l)	Nichel(µg/l)	Ferro(µg/l)	Manganese(µg/l)	Cromo(VI)(µg/l)	Idrocarburitotali(comen-esano)(µg/l)	Idrocarburileggeri(Cinferioreouguaalea12)(µg/l)	Idrocarburipesanti(daCsuperioraa12aCinferioreouguaalea25)(µg/l)	Idrocarburipesanti(CsuperioraaC25)(µg/l)	Benzo(a)antracene(µg/l)	Benzo(a)pirene(µg/l)	Benzo(b)fluoranterne(F)(µg/l)	Benzo(k)fluoranterne(F)(µg/l)	Benzo(g,h,i)perilene(F)(µg/l)	Crisene(µg/l)	Dibenzo(a,h)antracene(µg/l)	Indeno(1,2,3-c,d)pirene(µg/l)	Pirene(µg/l)	SommatoriaIPA(µg/l)	Metil-ter-Butileterre(MTBE)(µg/l)	Benzene(µg/l)	Etilbenzene(µg/l)	Stirene(µg/l)	Toluene(µg/l)	p-Xilene(µg/l)	2-Clorofenolo(µg/l)	2,4-Diclorofenolo(µg/l)	2,4,6-Triclorofenolo(µg/l)	Pentaclorofenolo(µg/l)
						10	5	1000	3000		50	10	10	1	20	200	50	5	350				0,1	0,01	0,1	0,05	0,01	5	0,01	0,1	50	0,1	40	1	50	25	15	10	180	110	5	0,50
P108	apr-09	7,13	1,8	4759	1370	0,25	0,25	0,25	12,1	11,1	1,6	6	0,7	0,05	5,5	10	5	0,25	10	2,5	5	5	0,0005	0,0005	0,0005	0,0005	0,0005	0,0005	0,0005	0,0005	0,0005	0,005	0,5	0,05	0,05	0,05	0,05	0,05	0,05	0,05	0,05	0,05	0,025
P108	lug-09	7,16	1,8	5285	1531	0,25	0,25	0,25	2,5	15	0,25	9	0,4	0,05	2,4	10	253	0,25	10	2,5	12,6	5	0,0005	0,0005	0,0005	0,0005	0,0005	0,0005	0,0005	0,0005	0,0005	0,005	1	0,05	0,05	0,05	0,05	0,05	0,05	0,05	0,05	0,05	0,025
P108	mar-10	7,37	5,1	3694	1018	0,25	0,25	0,25	13,5	20,4	0,25	1,9	1,4	0,05	0,25	10	53	0,25	10	2,5	5	5	0,0005	0,0005	0,0005	0,0005	0,0005	0,0005	0,0005	0,0005	0,0005	0,005	0,05	0,05	0,05	0,05	0,05	0,05	0,05	0,05	0,05	0,05	0,025
P108	set-10	6,99	2	23975	9021	0,25	0,25	0,25	14,3	8,8	1,5	6	1	0,05	1,6	27	1	0,25	10	2,5	5	5	0,0005	0,0005	0,0005	0,0005	0,0005	0,0005	0,0005	0,0005	0,0005	0,005	0,05	0,05	0,05	0,05	0,05	0,05	0,05	0,05	0,05	0,05	0,025
P108	mag-11	7,00	2,1	11450	4020	0,8	0,05	2,4	2,4	8,3	3,8	6,7	0,5	0,05	6,3	92	253,5	0,5	20	5	10	10	0,001	0,001	0,001	0,001	0,001	0,001	0,001	0,001	0,001	0,01	0,5	0,1	0,1	0,1	0,1	0,3	0,1	0,1	0,1	0,05
P108	dic-11	7,29	4,08	6850	2730	0,586	0,0168	2,17	32,8	8,56	0,831	2,97	0,851	0,0201	2,07	12,8	67,9	5,9	20,1	19	20,1	N.D.	0,000924	0,00069	0,00191	0,00196	0,000888	0,000752	0,000656	0,000771	0,000829	0,00196	0,291	0,196	0,173	0,102	0,203	0,389	0,000937	0,000778	0,000635	0,00297
P108	giu-12	7,45	3,51	6900	2050	0,179	0,01	0,275	60,9	8,03	2,17	3,86	0,696	0,0201	0,05	8,95	1,6	8,32	25,7	25,7	20,1	N.D.	0,000325	0,000392	0,000372	0,000382	0,000345	0,000323	0,000386	0,000372	0,000283	0,000382	7,4	0,0519	0,122	0,0864	0,0593	0,2214	0,00356	0,00285	0,00263	0,000337
P108	gen-13	7,32	2,9	6530	1830	0,263	0,0319	0,969	22,1	10,3	1,87	4,86	0,778	0,0728	0,63	4,18	2,7	1,67	23,4	22,6	23,4	N.D.	0,00065	0,000784	0,000744	0,000763	0,0023	0,000646	0,000772	0,000744	0,000565	0,0023	0,0826	0,0993	0,0732	0,0903	0,0914	0,0445	0,00712	0,00569	0,00526	0,000675
P108	lug-13	7,43	14	4410	3660	0,416	0,0964	1,26	11,8	13,6	0,87	14,8	0,457	0,0496	1,59	71	240	1,01	12	8,72	12	N.D.	0,000595	0,000778	0,000744	0,000699	0,00069	0,000468	0,000688	0,000769	0,0051	0,000769	0,181	0,0958	0,0722	0,116	0,0826	0,151	0,00398	0,00569	0,00453	0,000699
P108	feb-14	8,25	4,85	9390	2330	0,234	0,0964	0,425	7,67	11,5	0,902	8,95	0,865	0,0624	2,06	77,2	430	1,01	24,8	16,9	24,8	N.D.	0,000773	0,000778	0,000744	0,000699	0,000768	0,000502	0,000779	0,000769	0,00508	0,000769	0,213	0,113	0,141	0,116	2,65	0,154	0,00398	0,00538	0,00744	0,000773
P108	lug-14	7,87	178	3460	780	0,24	0,0719	0,521	5,99	7,79	0,54	1,5	0,324	0,0535	0,479	11,6	15	0,741	16,9	N.D.	N.D.	N.D.	0,000386	0,000389	0,000372	0,000349	0,000384	0,000251	0,00039	0,000385	0,00147	0,000385	0,213	0,0934	0,167	0,174	0,314	0,263	0,00199	0,00269	0,00372	0,000387
P108	feb-15	7,75	2,9	8500	2590	0,24	0,0719	1,62	5,23	15,5	3,45	3,2	1,67	0,0535	6,18	30,2	202	0,797	16,9	19,5	8,25	19,5	0,000506	0,000731	0,000685	0,000485	0,000451	0,000462	0,000421	0,000533	0,000607	0,000685	0,213	0,0934	0,167	0,174	0,314	0,263	0,00412	0,00356	0,00587	0,000725
P108	mar-16	8,20	3,8	2500	480	1,2	0,034	5,3	18	3,2	1,7	1,2	0,82	0,084	1,4	290	18	1,4	22	29	8,2	8,2	0,00051	0,00073	0,00069	0,00049	0,00045	0,00046	0,00042	0,00053	0,00061	0,00069	0,21	0,095	0,17	0,17	0,31	0,26	0,0041	0,0036	0,0059	0,00073
P108	giu-16	7,90	13	4200	980	0,16	0,055	3,5	13	11	0,19	3,3	0,82	0,079	1,6	31	19	0,97	25	29	8	8	0,00012	0,00022	0,00015	0,00021	0,00024	0,00013	0,00023	0,00021	0,0007	0,00024	0,35	0,095	0,14	0,12	0,13	0,16	0,0019	0,0021	0,00083	0,00025
P108	dic-16	7,80	4,6	3100	730	0,16	0,055	1,3	6,5	10	1,6	4,2	0,41	0,079	1,4	49	40	1,3	25	29	8	8	0,0019	0,00084	0,00015	0,0032	0,00047	0,0019	0,00023	0,00043	0,003	0,0041	0,21	0,095	0,14	0,12	0,13	0,16	0,0019	0,0021	0,00083	0,00025
P113	lug-08	7,42	2,7	9450	940	0,25	0,25	0,25	2,5	9,7	0,25	12,9	58,5	0,05	0,25	10	1	0,25	10	2,5	5	5	0,0005	0,0005	0,0005	0,0005	0,0005	0,0005	0,0005	0,0005	0,0005	0,005	0,5	0,05	0,13	0,05	0,05	0,7	0,05	0,05	0,05	0,025
P113	dic-11	7,49	2,66	3880	953	0,746	0,0253	1,43	22,3	13,8	0,468	5,61	0,662	0,0246	2,04	50,2	341	5,9	20,1	19	20,1	N.D.	0,000924	0,00069	0,00191	0,00196	0,00435	0,000752	0,000656	0,000771	0,00555	0,00435	0,439	0,0939	0,173	0,102	0,137	0,389	0,000937	0,000778	0,000635	0,00297
P113	giu-12	7,61	6,12	2640	569	0,209	0,0198	1,97	54,8	10,5	0,477	5,57	0,373	0,0201	0,627	23,4	30,3	8,32	25,7	25,7	20,1	N.D.	0,00065	0,000784	0,000744	0,000763	0,00069	0,000646	0,000772	0,000744	0,000565	0,000763	0,122	0,0519	0,122	0,0864	0,0593	0,2214	0,00712	0,00569	0,00526	0,000675
P113	gen-13	7,61	3,59	2750	546	0,263	0,0319	2,18	43,4	18,5	3,07	5,1	0,999	0,147	2,04	16,7	203	1,67	23,4	22,6	23,4	N.D.	0,0026	0,000778	0,0014	0,000642	0,0019	0,0034	0,000688	0,000727	0,0118	0,0033	0,416	0,0993	0,0732	0,0903	0,242	0,0445	0,00394	0,00569	0,00453	0,000699
P113	feb-15	7,75	2,91	8510	2510	0,24	0,0719	1,21	3,98	16,1	3,58	3,61	1,3	0,0535	5,62	18,2	202	0,782	27,5	19,5	8,25	19,5	0,000506	0,000731	0,000685	0,000485	0,000451	0,000462	0,000421	0,000533	0,000607	0,000685	0,213	0,0934	0,167	0,174	0,314	0,263	0,00412	0,00356	0,00587	0,000725
P113	mar-16	7,70	3,1	2000	360	0,64	0,034	0,9	6,2	12	0,65	6,1	0,95	0,084	1,6	230	130	0,74	92	29	8,2	96	0,0036	0,0028	0,0031	0,0017	0,0025	0,0026	0,00042	0,0026	0,0049	0,0099	0,21	0,095	0,17	0,17	0,31	0,26	0,0041	0,0036	0,0059	0,00073
P113	giu-16	7,90	21	3600	840	0,16	0,055	1,9	8,2	8,1	0,19	2,7	0,41	0,079	2,4	17	40	0,97	25	29	8	8	0,0006	0,0004	0,0006	0,0006	0,0005	0,0007	0,0013	0,0008	0,001	0,0024	0,3	0,095	0,14	0,12	0,13	0,16	0,0019	0,0021	0,00083	0,00025
P129	mag-11	7,2	1,9	16700	6150	1,1	0,005	3,9	9,4	10	5,2	5,4	0,2	0,05	5,8	62	12,3	0,5	20	5	10	10	0,001	0,001	0,001	0,001	0,001	0,001	0,001	0,001	0,001	0,01	1	0,1	0,1	0,1	0,1	0,3	0,1	0,1	0,1	0,05
P129	giu-12	7,4	3,71	8520	2650	0,464	0,0195	0,196	45,1	11,9	2,8	6,44	0,414	0,0201	0,05	21,1	10,7	8,32	25,7	N.D.	N.D.	N.D.	0,00065	0,000784	0,000744	0,000763	0,00069	0,000646	0,000772	0,000744	0,000565	0,000763	0,122	0,0519	0,122	0,0564	0,0593	0,152	0,00712	0,00569	0,00526	0,000675
P129	dic-12	7,48	2,12	8840	3020	0,411	0,0319	0,846	20,7	11,8	1,92	6,19	0,606	0,0728	0,467	7,41	3,28	1,67	23,4	N.D.	N.D.	N.D.	0,00065	0,000784	0,000744	0,000763	0,00069	0,000646	0,000772	0,000744	0,0109	0,000763	0,0826	0,0993	0,0732	0,0903	0,0914	0,0445	0,00712	0,00569	0,00526	0,000675
P129	giu-13	7,66	3,4	8150	2600	0,234	0,0964	3,66	5,93	13,3	1,65	6,93	0,378	0,0496	0,715	14,4	13,9	1,01	12	N.D.	N.D.	N.D.	0,000595	0,000778	0,000744	0,000699	0,00069	0,000468	0,000688	0,000769	0,0115	0,000769	0,181	0,0958	0,0722	0,116	0,0826	0,151	0,00398	0,00569	0,00453	0,000699
P129	dic13-mar14	8,43	3,31	6110	1450	0,234	0,0964	0,396	9,75	17,4	0,747	5,94	0,55	<0,0496	0,745	14,4	41,2	1,01	24,8	N.D.	N.D.	N.D.	0,000773	0,000778	0,000744	0,000699	0,000768	0,000502	0,000779	0,000769	0,00606	0,000769	0,213	0,113	0,141	0,116	0,314	0,154	0,00398	0,00538	0,00744	0,000773
P129	gen-apr-15	7,79	3,11	1450	2100	0,24	0,0719	2,7	7,16	12,4	3,79	1,51	1,61	0,0535	4,62	49,5	419	0,741	16,9	19,5	8,25	8,25	0,000506	0,000731	0,000685	0,000485	0,000451	0,000462	0,000421	0,000533	0,000607	0,000685	0,213	0,0934	0,167	0,174	0,314	0,263	0,00412	0,00356	0,00587	0,000725
P129	lug-ago-15	8	2910	5380	1260	1,08	0,0336	16,3	17	1,13	0,749	0,768	0,817	0,0863	2,46	32,6	48	0,741	16,9	19,5	8,25	8,25	0,000506	0,000731	0,000685	0,000485	0,000451	0,000462	0,000421	0,000533	0,00189	0,000685	2,1	0,0955	0,167	0,174	0,314	0,263	0,00412	0,00356	0,00587	0,000725
P129	dic-15	7,9	4	3400	830	0,24	0,34	3,2	8,8	13	0,33	6,8	0,25	0,84	0,46	22	4,4	0,74	22	29	8,2	8,2	0,00051	0,00073	0,00069	0,00049	0,00045	0,00046	0,00042	0,00053	0,00061	0,00069	0,21	0,095	0,17	0,17	0,31	0,26	0,0041	0,0036	0,0059	0,00073
P129	giu-16	8,20	6,3	2900	560	0,19	0,055	1,2	4	12	0,23	5,9	0,41	0,079	0,65	17	4,2	0,97	25	29	8	8	0,0007	0,0009	0,0009	0,001	0,001	0,0012	0,0003	0,0006	0,0016	0,0035	0,36	0,095	0,14	0,12	0,13	0,16	0,0019	0,0021	0,00083	0,00025
P132	lug-08	8,78	2,8	548	5,2	0,25	0,25	0,25	2,5	4,8	0,25	12,2	1,7	0,05	0,7	10	468	0,25	69	37,7	31,7	5	0,0005	0,0005	0,0005	0,0005	0,0005	0,0005	0,0005	0,0005	0,0005	0,005	2,7	0,05	0,05	0,05	0,2	0,1	0,05	0,05	0,05	0,025
P132	apr-09	8,02	2,3	743	45	0,25	0,25	0,25	2,5	54,7	0,25	65,5	0,1	0,05	0,25	10	17	0,25	89	89,3	5	5	0,0005	0,0005	0,0005	0,0005	0,0005	0,0005	0,0005	0,0005	0,0005	0,005	701	0,05	0,05	0,05	0,05	0,05	0,05	0,05	0,05	0,05	0,025
P132	lug-09	8,06	4,2	2605	504	0,25	0,25	0,25	2,5	30,9	0,25	25,7	0,5	0,05	0,25	25	384	0,25	1040	1040	5	5	0,0005	0,0005	0,0005	0,0005	0,0005	0,0005	0,0005	0,0005	0,0005	0,005	2242	0,05	0,05	0,05	0,05	0,05	0,05	0,05	0,05	0,05	0,025
P132	mar-10	8,08	3,2	1059	137,3	0,25	0,25	0,25	2,5	41,9	0,25	13,9	0,8	0,05	0,25	10	50	0,25	10	2,5	14	5	0,0005	0,0005	0,0005	0,0005	0,0005	0,0005	0,0005	0,0005	0,0005	0,005	593	0,05	0,05	0,05	0,05	0,05	0,05	0,05	0,05	0,05	0,025
P132	set-10	7,47	2,3	2010	318	0,25	0,25	0,25	5,7	5,9	0,25	7,7	0,7	0,05	1,2	10	178	0,25	10	2,5	5	5	0,0005	0,0005	0,0005	0,0005	0,0005	0,0005	0,0005	0,0005	0,0005	0,005	73,3	7,7	0,5	0,05	0,05	1,7	0,05	0,05	0,05	0,025
P132	mag-11	7,16	2,3	1909	305	1	0,05	1,1	10,6	4,1	5,3	15,9	0,2	0,05	6,2	31	535,5	0,5	65	5	51	14	0,001	0,001	0,001	0,001	0,001	0,001	0,001	0,001	0,001	0,01	286	0,1	0,1	0,1	0,1	0,3	0,1	0,1	0,1	0,05
P132	dic-11	7,62	29,2	1750	387	1,19	0,01	0,996	25,1	7,99	0,287	12	0,132	0,022	0,881	18,6	293	5,9	453	453	20,1	N.D.	0,000924	0,00069	0,00191	0,00196	0,000888	0,000752	0,000656	0,000771	0,0058	0,00196	656	0,479	0,173	0,102	0,139	0,389	0,000937	0,000778	0,000635	0,00297
P132	giu-12	7,28	3,5	844	103	0,179	0,01	0,0951	38,6	1,81	0,113	18,8	0,035	0,0764	0,05	18,7	185	8,32	73,8	73,8	20,1	N.D.	0,000325	0,000392	0,000372	0,000382	0,000345	0,000323	0,000386	0,000372	0,000283	0,000382	0,122	0,0519	0,122	0,0864	0,668	0,369	0,00356	0,00285	0,00263	0,000337
P132	gen-13	7,21	5,88	1040	168	0,648	0,0319	0,901	21,6	2,02	0,422	20,3	0,189	0,0728	0,855	10,8	340	1,67	115	115	23,4	N.D.	0,00065	0,000784	0,000744	0,000763	0,00069	0,000646	0,000772	0,000744	0,025	0,000763	672	0,0993	0,0732	0,0903	0,0914	0,0445	0,00712	0,00569	0,00526	0,000675
P132	lug-13	7,32	20,5	10900	160	0,331	0,0964	0,877	10,7	3,59	0,31	22,7	0,339	0,0496	1,53	14,3	480	1,01	12	8,72	12	N.D.	0,009	0,00778	0,00744	0,00699	0,0069	0,015	0,00688	0,00769	0,069	0,00769	20,8	0,0958	0,0722	0,116	0,0826	0,151	0,0398	0,0569	0,0453	0,00699
P132	feb-14	7,78	12,9	1100	179	2,36	0,0964	0,348	21,3	1,07	0,28	5,55	0,339	0,0496	2,47	18,9	788	1,01	202	26,9	175	N.D.	0,000773	0,000778	0,000744	0,000699	0,00154	0,000502	0,000779	0,000769	0,000749	0,00154	27,9	0,113	0,141	0,116	0,314	0,154	0,00398	0,00538	0,00744	0,0125
P132	lug-14	8,13	8,87	2040	423	0,24	0,0719	0,458	4,81	0,286	0,217	16,8	0,324	0,0535	2,24	13,7	1250	0,741	43,6	N.D.	N.D.	N.D.	0,000386	0,000389	0,000372	0,000349	0,000384	0,000251	0,00039	0,000385	0,000374	0,000385	21,3	0,0934	0,167	0,174	0,314	0,263	0,00199	0,00269	0,00372	0,000387
P132	feb-15	7,75	2,98	8390	2440	0,24	0,0719	1,35	3,86	14,8	3,84	2,86	1,37	0,0535	5,62	18,3	210	0,783	16,9	19,5	8,25	19,5	0,000506	0,000731	0,000685	0,000485	0,000451	0,000462	0,000421	0,000533	0,000607	0,000685	0,213	0,0934	0,167	0,174	0,314	0,263	0,00412	0,00356	0,00587	0,000725
P132	ago-15	8,00	3,05	5530	1270	0,385	0,0378	23	24	1,12	0,468	0,807	0,877	0,0836	1,91	24,2	68,2	0,741	16,9	19,5	8,25	8,25	0,000506	0,000731	0,000685	0,000485	0,000451	0,000462	0,000421	0,000533	0,00136	0,000685	0,213	0,0955	0,167	0,174	0,314	0,263	0,00412	0,00356	0,00587	0,000725
P132	mar-16	8,20	3,7	4300	930	0,19	0,034	4,3	22	2,6	0,91	1	0,66	0,084	0,79	14	2,3	0,9	22	29	8,2	8,2	0,00051	0,00073	0,00069	0,00049	0,00045	0,00046	0,00042	0,00053	0,00061	0,00069	0,21	0,095	0,17	0,17	0,31	0,26	0,0041	0,0036	0,0059	0,00073
P132	ago-16	8,00	4,9	2900	670	0,41	0,055	6,2	18	1,6	0,38	100	0,43	0,082	1,4	85	150	0,97	13000	7200	13000	100	0,00012	0,00022	0,00015	0,00021	0,0021	0,00013	0,00023	0,00021	0,082	0,0021	34	0,34	0,78	0,12	1,1	47	0,0019	0,0021	0,00083	0,00025
P132	dic-16	7,80	9,8	800	62	0,24	0,055	0,46	5,2	1,3	2,4	380	0,41	0,079	0,66	1200	660	1,8	310000	21000	270000	8500	0,37	0,045	0,23	0,069	0,34	1,2	0,011	0,049	19	0,69	81	10	5,5	0,12	32	150	0,0019	0,0021	0,0083	0,0025
P139	lug-08	8,36	25,8	6432	1970	0,25	0,25	0,25	2,5	2	0,25	20,6	83,7	0,05	0,25	210	282	0,25	335	68,5	267	5	0,0005	0,0005	0,0005	0,0005	0,0005	0,0005	0,0005	0,0005	0,0005	0,005	45800	0,05	1,6	0,1	0,05	3,1	0,05	0,05	0,05	0,05	0,025
P139	apr-09	6,94	6,4	10899	3741	0,25	0,25	0,25	15,6	1,6	0,25	43,1	1,6	0,05	0,25	2798	2857	0,052	4523	450	4031	42,2	0,0005	0,0005	0,0005	0,0005	0,0005	0,0005	0,0005	0,0005	0,0005	0,005	1061	2,9	1,2	1,6	4,6	63	0,05	0,05	0,05	0,025
P139	lug-09	6,97	4,3	9313	3012	0,25	0,25	0,25	18,2	0,1	0,25	17	1,3	0,05	0,25	2850	1150	0,25	2472	590	1882	5	0,0005	0,0005	0,0005	0,0005	0,0005	0,0005	0,0005	0,0005	0,0005	0,005	1309	0,05	0,05	0,6	0,05	13,5	0,05	0,05	0,05	0,025
P139	mar-10	6,77	2,4	13826	4890	0,25	0,25	0,25	16,3	0,1	0,25	15	1,5	0,05	0,25	2500	1620	0,25	168	36	132	5	0,0005	0,0005	0,0005	0,0005	0,0005	0,0005	0,0005	0,0005	0,0005	0,005	602	3,8	5,5	1,3	0,4	38,4	0,05	0,05	0,05	0,025
P139	set-10	7,02	3,2	18601	6822	0,25	0,1	0,25	2,5	1,3	0,25	4,2	0,1	0,05	2,7	50	1350	0,25	943	11	932	5	0,0005	0,0005	0,0005	0,0005	0,0005	0,0005	0,0005	0,0005	0,0005	0,005	822	0,1	0,05	0,05	0,05	1,3	0,05	0,05	0,05	0,025
P139	mag-11	7,06	2,4	15329	5610	0,9	0,05	0,5	3,1	2	5,9	1,4	0,2	0,05	4,9	28	187,3	0,5	197	197	10	10	0,001	0,001	0,001	0,001	0,001	0,001	0,001	0,001	0,001	0,01	4	0,23	1,8	1,5	0,3	59,4	0,1	0,1	0,1	0,05
P139	dic-11	7,18	21,7	10200	3730	0,337	0,01	0,517	21,5	0,553	0,144	5,71	4,13	0,181	1,97	17,9	415	5,9	34700	194000	228000	N.D.	1,1	0,555	0,238	0,0544	0,453	1,91	0,00131	0,0862	33,8	0,832	670	12,5	0,858	0,102	3,54	10,5	0,187	0,156	0,127	0,594
P139	lug-12	8,06	21,7	10700	3670	0,263	0,0319	0,382	25,9	0,969	0,397	22,3	0,526	0,0728	3,06	1860	556	8,32	146000	16200	130000	N.D.	0,000325	0,000392	0,000372	0,000382	0,000345	0,000323	0,000386	0,000372	0,000283	0,000382	0,293	0,0519	0,122	0,0864	0,396	0,2214	0,00356	0,00285	0,0211	0,000337
P139	feb-13	6,95	16,7	8530	3830	0,497	0,0319	1,12	43,4	14,5	0,683	24,7	2,97	0,0728	13,5	61	412	1,67	35000	4200	30800	N.D.	0,12	0,0477	0,0188	0,0039	0,113	0,3	0,0115	0,022	1,86	0,157	78,7	0,16	0,0732	0,0903	0,0914	135	0,00394	0,00569	0,00453	0,000699
P139	lug-13	7,19	30,5	8420	2870	0,351	0,0964	1,73	12	1,58	0,502	26,5	0,339	0,0496	2,98	43,4	451	1,01	910000	5890	904000	N.D.	5,76	3,37	1,57

Allegato 6: Serie storiche dati idrochimici disponibili 2008-2016.

Id_punto	DATA	pH()	Carbonioorganicototale(TOC)(mg/l)	Conducibilità(a20°C)(µS/cm)	Cloruri(Cl)(mg/l)	Piombo(µg/l)	Cadmio(µg/l)	Rame(µg/l)	Zinco(µg/l)	Vanadio(µg/l)	Cromo(µg/l)	Arsenico(µg/l)	Selenio(µg/l)	Mercurio(µg/l)	Nichel(µg/l)	Ferro(µg/l)	Manganese(µg/l)	Cromo(VI)(µg/l)	Idrocarburitotali(comen-esano)(µg/l)	Idrocarburi(leggeri(C'nferioreouguales12)(µg/l)	Idrocarburipesanti(daCsuperioresa12aCinferior eouguales25)(µg/l)	Idrocarburipesanti(Csuperioresa25)(µg/l)	Benzo(a)antracene(µg/l)	Benzo(a)pirene(µg/l)	Benzo(b)fluoranitene(#)(µg/l)	Benzo(k)fluoranitene(#)(µg/l)	Benzo(g,h,i)perilene(#)(µg/l)	Crisene(µg/l)	Dibenzo(a,h)antracene(µg/l)	Indeno(1,2,3-c,d)pirene(µg/l)	Pirene(µg/l)	SommatoriaIPA(µg/l)	Metil-ter-Butiletere(MTBE)(µg/l)	Benzene(µg/l)	Etilbenzene(µg/l)	Stirene(µg/l)	Toluene(µg/l)	p-Xilene(µg/l)	2-Clorofenolo(µg/l)	2,4-Diclorofenolo(µg/l)	2,4,6-Triclorofenolo(µg/l)	Pentaclorofenolo(µg/l)
						10	5	1000	3000		50	10	10	1	20	200	50	5	350				0,1	0,01	0,1	0,05	0,01	5	0,01	0,1	50	0,1	40	1	50	25	15	10	180	110	5	0,50
P170	mag-11	7,04	2,4	15799	5720	0,8	0,05	1,7	9,5	10,3	4,6	3,3	0,5	0,05	18,5	24	1254,4	0,5	150	140	10	10	0,001	0,001	0,001	0,001	0,001	0,001	0,001	0,001	0,001	0,01	105	0,1	0,1	0,1	0,2	0,3	0,1	0,1	0,1	0,05
P170	dic-11	7,61	4,63	10500	3700	0,623	0,0144	3,1	17,9	19,4	0,724	15,4	0,524	0,0289	10,7	9,99	634	5,9	2560	2560	20,1	N.D.	0,000924	0,00069	0,00191	0,00196	0,000888	0,000752	0,000656	0,000771	0,00935	0,00196	93,6	0,0939	0,173	0,102	0,17	0,389	0,000937	0,000778	0,000635	0,00297
P170	giu-12	7,47	11,2	8710	2770	0,279	0,0192	0,141	29,3	6,75	1,4	40,9	0,337	0,0201	14,6	16,3	1900	8,32	17100	15900	1150	N.D.	0,00065	0,000784	0,000744	0,000763	0,00069	0,000646	0,000772	0,000744	0,000565	0,000763	0,122	0,154	0,122	0,0864	0,0593	0,2214	0,00712	0,00569	0,00526	0,000675
P170	gen-13	7,00	21,3	8630	3140	0,264	0,0319	2,77	23,4	7,2	3,53	61,1	0,418	0,0728	19,7	195	5550	1,67	36300	35900	407	N.D.	0,0246	0,0164	0,0052	0,0021	0,0163	0,0193	0,000688	0,0036	0,179	0,0272	946	2660	1610	0,0903	12700	9940	0,00394	0,00569	0,00453	0,000699
P170	lug-13	7,50	66	13800	4680	0,368	0,0964	2,25	10,1	1,83	4,41	66,9	0,607	0,0496	8,77	3320	6590	1,01	17300	16900	379	N.D.	0,0361	0,0189	0,0142	0,0023	0,0272	0,0344	0,0018	0,0061	0,19	0,0498	610	980	0,0722	0,116	4260	1550	0,00398	0,00569	0,00453	0,000699
P170	mar-14	7,01	80	13800	4950	0,235	0,0964	0,651	11,2	2,95	0,347	149	0,973	0,0496	2,94	9240	6150	0,741	31100	29800	1340	N.D.	0,00512	0,000778	0,000744	0,000699	0,000768	0,00192	0,000779	0,000769	0,0417	0,000769	873	1850	4860	12,5	18800	11400	0,00398	0,00538	0,00744	0,000773
P170	feb-15	7,80	3,08	7540	2140	0,24	0,0719	1,99	5,57	11,8	4,15	1,48	0,99	0,0535	5,07	28,2	411	0,741	16,9	19,5	8,25	19,5	0,000506	0,000731	0,000685	0,000485	0,000451	0,000462	0,000421	0,000533	0,000607	0,000685	0,213	0,0934	0,167	0,174	0,314	0,263	0,00412	0,00356	0,00587	0,000725
P170	ago-15	8,08	3,62	6380	1560	0,719	0,0336	6,89	24,3	2,88	1,51	47,5	0,907	0,0836	2,15	40,9	210	0,956	26,1	436	8,25	8,25	0,000506	0,000731	0,000685	0,000485	0,000451	0,000462	0,000421	0,000533	0,00279	0,000685	34	244	1,81	0,174	0,314	1,33	0,00412	0,00356	0,00587	0,000725
P170	mar-16	7,60	3,2	24000	9000	0,19	0,041	0,55	3,4	0,4	0,3	59	6,7	0,084	0,78	39	370	0,74	88	29	8,2	91	0,00051	0,00073	0,00069	0,00049	0,00045	0,00046	0,00042	0,00053	0,0036	0,00069	0,68	0,095	0,17	0,17	0,31	0,26	0,0041	0,0036	0,0059	0,00073
P170	giu-16	7,40	43	11000	4000	0,16	0,055	2,8	5	0,72	0,19	74	0,41	0,079	2,5	81	3200	0,97	4800	19000	360	70	0,0038	0,0046	0,0045	0,0023	0,0097	0,003	0,0016	0,0037	0,0095	0,02	260	6,7	200	0,12	6,2	440	0,0019	0,0021	0,00083	0,00025
P170	dic-16	7,60	5,3	8600	2600	0,23	0,055	3,5	17	13	0,28	4,6	3,6	0,079	5,5	33	340	0,97	25	37	8	8	0,00028	0,00039	0,00033	0,00021	0,00024	0,00054	0,00023	0,00021	0,0064	0,00033	1,7	0,095	0,14	0,12	0,13	0,16	0,0019	0,0021	0,00083	0,00025
P176	lug-08	6,61	6,5	27220	10380	0,25	0,25	0,25	2,5	5	0,25	50,5	228	0,71	0,25	10	433	0,25	126	2,5	126	5	0,0005	0,0005	0,0005	0,0005	0,0005	0,0005	0,0005	0,0005	0,0005	0,005	9325	8	49,3	0,05	2,8	37,1	0,05	0,05	0,05	0,025
P176	apr-09	7,20	4,7	15526	5514	0,25	0,25	0,25	2,5	2,7	0,25	7,3	1,4	0,05	0,25	10	1	0,054	1590	800	790	5	0,0005	0,0005	0,0005	0,0005	0,0005	0,0005	0,0005	0,0005	0,0005	0,005	1733	25,9	259	0,7	33,5	60,7	0,05	0,05	0,05	0,025
P176	lug-09	6,90	2,9	22591	8511	0,5	0,25	0,25	2,5	0,1	0,25	6,3	1	0,14	0,25	10	382	0,25	857	608	249	5	0,0005	0,0005	0,0005	0,0005	0,0005	0,0005	0,0005	0,0005	0,0005	0,005	322	40,8	49,7	0,5	11,6	49,6	0,05	0,05	0,05	0,025
P176	mar-10	6,72	2,1	34542	13295	0,25	0,25	3,3	2,5	8,7	0,25	112	2,8	0,05	47,9	10	62	0,25	104	2,5	104	5	0,0005	0,0005	0,0005	0,0005	0,0005	0,0005	0,0005	0,0005	0,0005	0,005	0,4	0,2	0,4	0,05	2,3	1,2	0,05	0,05	0,05	0,025
P176	set-10	7,41	2,4	31259	12204	0,25	0,25	0,25	2,5	4,3	0,25	27	8,7	0,05	0,8	10	295	0,25	226	120	106	5	0,0005	0,0005	0,0005	0,0005	0,0005	0,0005	0,0005	0,0005	0,0005	0,005	166	7,4	5,5	0,05	1	5,8	0,05	0,05	0,05	0,025
P176	mag-11	6,86	91	20219	7600	1	0,05	0,5	7,2	1,8	5,3	1,1	0,4	0,05	4,5	537	1407,5	0,5	2794	2794	10	10	0,001	0,001	0,001	0,001	0,001	0,001	0,001	0,001	0,001	0,01	71300	110	0,8	6,8	24,5	15900	0,1	0,1	0,1	0,05
P176	dic-11	7,51	12,6	16100	6110	0,278	0,01	0,374	15,7	2,98	0,479	3,28	7,03	0,0746	0,44	85	161	5,9	1990	3050	5040	N.D.	0,00185	0,00138	0,00382	0,00391	0,00178	0,0152	0,00131	0,00154	0,194	0,00391	44,7	0,909	19,4	0,102	1,19	6,01	0,00187	0,00156	0,00127	0,00594
P176	giu-12	7,67	15	9720	2920	0,186	0,01	0,01	31,5	2,59	1,63	1,83	0,181	0,0201	0,05	41,4	78,6	8,32	11400	393	11000	N.D.	0,00065	0,000784	0,000744	0,000763	0,00069	0,000646	0,000772	0,000744	0,0046	0,000763	5,17	0,0519	0,122	0,0864	0,0593	0,2214	0,00712	0,00569	0,00526	0,000675
P176	gen-13	7,39	15,2	12400	4390	0,263	0,0319	3,42	19,8	4,51	3,48	2,12	0,256	0,0728	0,286	78,2	411	1,67	3300	1910	1390	N.D.	0,0089	0,000778	0,0032	0,000642	0,0105	0,0085	0,000688	0,0052	0,0952	0,0189	116	11,5	14,8	0,0903	21,8	33	0,00394	0,00569	0,00453	0,000699
P176	lug-13	7,79	23,5	13200	4280	2,14	0,0964	2,36	12,3	4,98	5,16	4,03	0,339	0,0496	0,882	326	502	1,01	293000	95900	197000	N.D.	0,0378	0,024	0,0236	0,0051	0,0527	0,0356	0,0043	0,0135	0,264	0,0949	0,181	76,9	0,0722	0,116	8,93	896	0,00398	0,00569	0,00453	0,000699
P176	gen-14	7,17	36,9	13100	7410	0,234	0,11	0,455	3,5	5,67	1,4	13,6	0,704	0,0496	0,746	91,6	407	1,01	9520	589	8930	N.D.	0,00219	0,000389	0,00104	0,000349	0,00356	0,0009	0,000325	0,000972	0,0231	0,00558	12,9	679	134	0,116	143	221	0,00199	0,00269	0,00281	0,000349
P176	lug-14	7,55	21,4	29700	9680	0,24	0,0719	0,458	6,63	6,01	1,44	21,7	0,324	0,0535	0,89	57,8	489	0,741	2760	N.D.	N.D.	N.D.	0,00765	0,00703	0,0109	0,00215	0,0236	0,00589	0,00039	0,00436	0,0417	0,041	40	360	126	0,174	6,06	6,32	0,00995	0,0134	0,00372	0,000387
P176	feb-15	8,06	10,8	5520	1400	0,24	0,0719	0,93	4,38	0,221	6,05	103	0,324	0,0535	0,82	44,1	554	0,974	1500	3130	8,25	3130	0,000506	0,000731	0,000685	0,000485	0,000451	0,000462	0,000421	0,000533	0,0101	0,000685	394	2,11	0,167	0,174	0,543	5,72	0,00412	0,00356	0,00587	0,000725
P176	ago-15	8,03	3,51	5680	1350	0,267	0,0336	5,43	30,5	0,891	0,313	1,83	0,825	0,0836	1,39	22,2	21,3	0,741	16,9	52,8	8,25	8,25	0,000506	0,000731	0,000685	0,000485	0,000451	0,000462	0,000421	0,000533	0,000607	0,000685	41,7	0,0955	0,167	0,174	0,314	0,263	0,00412	0,00356	0,00587	0,000725
P176	mar-16	8,00	15	12000	3600	0,42	0,034	1,2	4,5	3,3	1,3	3,5	0,44	0,084	1,2	82	190	0,97	460	510	270	8	0,0013	0,0011	0,00031	0,00043	0,002	0,0018	0,00047	0,00042	0,014	0,002	23	56	53	0,17	10	26	0,0038	0,0042	0,0017	0,00051
P176	giu-16	7,40	17	10000	3000	0,16	0,055	2,4	4,3	3,8	0,44	6,1	0,41	0,079	0,75	92	250	0,97	230	180	71	8	0,00012	0,00022	0,00015	0,00021	0,00024	0,00013	0,00023	0,00021	0,0093	0,00024	41	0,095	0,14	0,12	0,13	0,16	0,0019	0,0021	0,00083	0,00025
P176	dic-16	7,90	16	7600	2100	1,3	0,055	2,3	9,7	2	1,3	0,7	0,41	0,079	0,63	91	130	0,97	240	92	98	8	0,002	0,001	0,0017	0,0005	0,0055	0,0019	0,00023	0,00097	0,0091	0,0087	24	0,095	0,14	0,12	0,13	0,16	0,0019	0,0021	0,00083	0,00025
P177	mag-09	7,27	4	1871	530	0,25	0,25	0,25	20,6	1	0,25	477	2,4	0,05	1,5	10	825	0,25	1330	1300	30	5	0,0005	0,0005	0,0005	0,0005	0,0005	0,0005	0,0005	0,0005	0,0005	0,005	517	182	0,5	27,7	387	486	0,05	0,05	0,05	0,025
P177	lug-09	7,34	14,2	2794	594	0,25	0,25	0,25	29	0,7	0,25	1064	0,1	0,05	0,25	982	1035	0,25	2900	2860	40,1	5	0,0005	0,0005	0,0005	0,0005	0,0005	0,0005	0,0005	0,0005	0,0005	0,005	1187	637	1,7	65	2434	4980	0,05	0,05	0,05	0,025
P177	mar-10	7,53	2	680	70,8	0,25	0,25	0,25	5,9	2,4	0,25	27,5	1,2	0,05	4,5	10	11	0,25	10	2,5	5	5	0,0005	0,0005	0,0005	0,0005	0,0005	0,0005	0,0005	0,0005	0,0005	0,005	20,5	0,05	0,05	0,05	0,05	0,2	0,05	0,05	0,05	0,025
P177	lug-14	7,40	15,4	2140	270	0,266	0,0719	0,458	8,93	0,762	0,217	469	1,64	0,0535	20,3	42	1280	0,741	5330	N.D.	N.D.	N.D.	0,00146	0,000389	0,000372	0,000349	0,000384	0,00182	0,00039	0,000385	0,0216	0,000385	800	824	0,167	0,174	1520	6920	0,0199	0,0269	0,0372	0,000387
P177	feb-15	7,78	3,08	7510	2130	0,24	0,0719	1,56	4,67	11,2	3,85	1,41	1,24	0,0535	4,3	17,8	386	0,741	16,9	19,5	8,25	19,5	0,000506	0,000731	0,000685	0,000485	0,000451	0,000462	0,000421	0,000533	0,000607	0,000685	0,213	0,0934	0,167	0,174	0,314	0,263	0,00412	0,00356	0,00587	0,000725
P177	ago-15	7,47	2,09	31600	10100	0,186	0,0837	1,38	4,47	0,484	0,302	74,9	1,1	0,0916	0,678	41	310	0,741	16,9	19,5	8,25	8,25	0,000253	0,000366	0,000343	0,000243	0,000225	0,000231	0,000211	0,000266	0,0041	0,000343	0,245	0,0955	0,167	0,174	0,314	0,263	0,00206	0,00178	0,00294	0,000363
P177	mar-16	8,00	6,5	10000	3200	0,73	0,034	9,9	42	3,8	1,2	3,7	0,52	0,084	5,4	67	160	0,97	1800	27	8	1900	0,00024	0,00043	0,00031	0,00043	0,00048	0,00026	0,00047	0,00042	0,0045	0,00048	0,88	0,095	0,17	0,17	0,31	0,26	0,0038	0,0042	0,0017	0,00051
P177	giu-16	7,60	23	7700	2000	0,16	0,055	3,1	23	1,7	0,65	85	0,55	0,079	2	55	680	0,97	550	540	35	8	0,0038	0,002	0,0021	0,0008	0,00024	0,0033	0,00023	0,0009	0,0095	0,0038	5,7	0,095	0,14	0,12	0,13	0,16	0,0019	0,0021	0,00083	0,00025
P199	lug-08	7,26	11,7	8380	2750	0,25	0,25	1,5	2,5	0,6	0,25	41,8	104	0,05	2	10	303	0,25	26	2,5	26	5	0,0005	0,0005	0,0005	0,0005	0,0005	0,0005	0,0005	0,0005	0,0005	0,005	2922	0,05	1,8	0,05	0,05	3,5	0,05	0,05	0,05	0,025
P199	apr-09	7,12	2,1	5970	1873	0,25	0,25	0,25	11,9	1	0,25	13,6	2,2	0,05	2,4	4083	285	0,25	70	2,5	70	5	0,0005	0,0005	0,0005	0,0005	0,0005	0,0005	0,0005	0,0005	0,0005	0,005	116	0,05	0,1	0,05	0,05	0,2	0,05	0,05	0,05	0,025
P199	lug-09	6,99	2	6833	2112	0,25	0,25	0,25	2,5	4,8	0,25	80,6	0,6	0,05	3,5	1137	660	0,25	106	82,7	23,1	5	0,0005	0,0005	0,0005	0,0005	0,0005	0,0005	0,0005	0,0005	0,0005	0,005	140	0,05	0,05	0,05	0,05	0,05	0,05	0,05	0,05	0,025
P199	mar-10	7,43	2,2	5560	1642	0,25	0,25	0,25	5	0,5	0,25	49,6	0,1	0,05	1,4	62,7	342	0,25	52	2,5	52	5	0,0005	0,0005	0,0005	0,0005	0,0005	0,0005	0,0005	0,0005	0,0005	0,005	75,6	0,05	0,05	0,05	0,05	0,05	0,05	0,05	0,05	0,025
P199	set-10	7,09	2,1	7520	2426	0,25	0,25	0,25	2,5	1,2	0,25	209	1,2	0,05	0,6	1200	642	0,25	131	11	120	5	0,0005	0,0005	0,0005	0,0005	0,0005	0,0005	0,0005	0,0005	0,0005	0,005	52	0,05	0,05	0,05	0,05	0,05	0,05	0,05	0,05	0,025
P199	mag-11	6,89	2,6	5840	1790	0,8	0,05	1,5	9,8	2	2,6	115,2	0,2	0,05	16,7	4114	730	0,5	53	5	53	10	0,001	0,001	0,001	0,001	0,001	0,001	0,001	0,001	0,001	0,01	60,9	0,1	0,1	0,1	0,3	0,3	0,1	0,1	0,1	0,05
P199	dic-11	7,23	4,25	6330	2480	0,796	0,0116	4,1	31,9	1,08	1,02	15,4	1,16	0,162	8,76	32,1	385	5,9	20,1	19	20,1	N.D.	0,000924	0,00069	0,00191	0,00196	0,000888	0,000752	0,000656	0,000771	0,000829	0,00196	11	0,0939	0,173	0,102	0,152	0,389	0,000937	0,000778	0,000635	0,00297
P199	giu-12	7,17	16,7	5370	1330	0,269	0,0157	1,16	119	1,08	1,8	67,3	0,184	0,116	13,4	27,2	583	8,32	25,7	25,7	20,1	N.D.	0,00065	0,000784	0,000744	0,000763	0,00069	0,000646	0,000772	0,000744	0,000565	0,000763	0,284	0,0519	0,122	0,0864	0,0593	0,2214	0,00712	0,00569	0,00526	0,000675
P199	dic-12	7,02	25,9	5780	1740	0,263	0,0319	0,382	28,6	0,438	3,99	69,2	0,209	0,0728	8,08	199	662	1,67	65,3	22,6	65,3	N.D.	0,00065	0,000784	0,000744	0,000763	0,00069	0,000646	0,000772	0,000744	0,0236	0,000763	16,4	0,0993	0,0732	0,0903	0,0914	0,0445	0,00712	0,00569	0,00526	0,000675
P199	giu-13	7,60	21,1	7040	2420	0,234	0,0964	18,1	5,16	1,54	1,12	27,8	0,339	0,0496	8,27	1140	161	1,01	322	8,72	322	N.D.	0,000595	0,000778	0,000744	0,000699	0,00069	0,000468	0,000688	0,000769	0,014	0,000769	21	0,0958	0,0722	0,116	0,0826	0,151	0,00398	0,00569	0,00453	0,000699
P199	gen-14	7,46	23,4	8020	1980	0,234	0,0964	0,415	21,4	0,988	0,334	83,6	0,339	0,0496	6,27	4440	613	1,01	90,2	16,9	90,2	N.D.	0,000386	0,000389	0,000372	0,000349	0,000384	0,000251	0,00039	0,000385	0,00809	0,000385	9,26	0,113	0,141	0,116	0,314	0,154	0,00199	0,00269	0,00372	0,000387
P199	lug-14	7,93	91	8930	2820	0,24	0,0719	0,458	9,92	0,344	0,332	4,87	0,743	0,0535	6,3	426	968	0,741	117	N.D.	N.D.	N.D.	0,000773	0,000778	0,000744	0,000699	0,000768	0,000502	0,000779	0,000769	0,000749	0,000769	6,22	0,0934	0,167	0,174	0,314	0,263	0,00398	0,00538	0,00744	0,000773
P199	feb-15	7,24	101	7520	2350	0,24	0,0719	1,1	6,36	0,474	0,26	7,45	0,324	0,0535	4,97	24,3	676	0,741	59,7	56,7	24,9	56,7	0,000773	0,000778	0,000744	0,000699	0,000768	0,000502	0,000779	0,000769	0,00555	0,000769	9,73	0,0934	0,167	0,174	0,406	0,263	0,00398	0,00538	0,00744	0,000773
P199	ago-15	7,77	11,8	7550	1940	0,767	0,049	2,57	10,4	1,96	0,387	19,6	0,295	0,0836	20,2	1060	1580	0,741	16,9	45,4	8,25	8,25	0,000253	0,000366	0,000343	0,000243	0,000225	0,000231	0,000211	0,000266	0,000304	0,000343	2,97	0,0955	0,167	0,174	0,314	0,263	0,00206	0,00178	0,00294	0,000363
P199	mar-16	7,80	5,7	5600	1300	0,19	0,034	0,97	4,8	0,52	0,3	91	0,35	0,084	3	1,2	730	0,74	22	30	8,2	8,2	0,00051	0,00073	0,00069	0,00049	0,00045	0,00046	0,00042	0,00053	0,00061	0,00069	1,6	0,095	0,17	0,17	0,31	0,26	0,0041	0,0036	0,0059	0,00073
P199	lug-16	7,80	3,3	3500	720	0,19	0,055	2,7	10	10	0,23	3,7	1,5	0,079	1,4	26	4,4	0,97	25	29	8	8	0,00012	0,00022	0,00015	0,00021	0,00024	0,00013	0,00023	0,00021	0,0005	0,00024	0,45	0,095	0,14	0,12	0,13	0,16	0,0019	0,0021	0,00083	0,00025
P199	dic-16	7,60	5,8	5800	1600	0,16	0,055	1,9	8,8	0,22	0,26	76	0,82	0,079	2,6	35	840	0,97	25	29	8	8	0,00012	0,00022	0,00015	0,00021	0,00024	0,00013	0,00023	0,00021	0,0041	0,00024	7,8	0,095	0,14	0,12	0,13	0,16	0,0019	0,0021	0,00083	0,00025
P213	lug-08	7,57	2	21347	7900	0,25	0,25	0,25	2,5	35	0,25	49,4	275	0,05	1,3	10	1	0,25	49	24,6	14	5	0,0005	0,0005	0,0005	0,0005	0,0005	0,0005	0,0005	0,0005	0,0005	0,005	0,7	0,05	0,05	0,05	0,05	0,05	0,05	0,05	0,05	0,025
P213	apr-09	7,14	1,8	14690	5340	0,25	0,25	0,25	2,5	7,3	1,1	12,6	1,2	0,05	1	25	5	0,25	10	2,5	5	5	0,0005	0,0005	0,0005	0,0005	0,0005	0,0005	0,0005	0,0005	0,0005	0,005	0,05	0,05	0,05	0,05	0,05	0,05	0,05	0,05	0,05	0,025
P213	lug-09	6,91	1,7	20725	7712	0,25	0,25	0,25	8,8	23,5	0,25	9	0,4	0,05	3,4	10	22	0,25	10	2,5	5	5	0,0005	0,0005	0,0005	0,0005	0,0005	0,0005	0,0005	0,0005	0,0005	0,005	0,05	0,05	0,05	0,05	0,05	0,05	0,05	0,05	0,05	0,025
P213	mar-10	7,37	1,9	8207	2710	0,25	0,25	3,1	2,5	18,2	0,25	8,5	1,2	0,05	16,8	10	1	0,25	10	2,5	5	5	0,0005	0,0005	0,0005	0,0005	0,0005	0,0005	0,0005	0,0005	0,0005	0,005	0,05	0,05	0,05	0,05	0,05	0,05	0,05	0,05	0,05	0,025
P213	set-10	7,92	2	7626	2398	0,25	0,25	1,6	2,5	27,7	0,25	5,8	0,9	0,05	1,9	10	10	0,25	10	2,5	5	5	0,0005	0,0005	0,0005	0,0005	0,0005	0,0005	0,0005	0,0005	0,0005	0,005	0,9	0,05	0,05	0,05	0,05	0,05	0,05	0,05	0,05	0,025
P213	mag-11	7,27	2,1	10910	3790	0,9	0,05	8,1	6,5	20,2	3,1	8,7	0,4	0,05	7,2	10	20,1

Allegato 6: Serie storiche dati idrochimici disponibili 2008-2016.

Id_punto	DATA	pH()	Carbonioorganicototale(TOC)(mg/l)	Conducibilità(a20 °C)(µS/cm)	Cloruri(Cl)(mg/l)	Piombo(µg/l)	Cadmio(µg/l)	Rame(µg/l)	Zinco(µg/l)	Vanadio(µg/l)	Cromo(µg/l)	Arsenico(µg/l)	Selenio(µg/l)	Mercurio(µg/l)	Nichel(µg/l)	Ferro(µg/l)	Manganese(µg/l)	Cromo(VI)(µg/l)	Idrocarburitotali(comen-esano)(µg/l)	Idrocarburileggeri(Criterioeougualea12)(µg/l)	Idrocarburipesanti(daCsuperiorea12aCinferioreougualea25)(µg/l)	Idrocarburipesanti(Csuperioreo25)(µg/l)	Benzo(a)antracene(µg/l)	Benzo(a)pirene(µg/l)	Benzo(b)fluoranteneB(µg/l)	Benzo(k)fluoranteneB(µg/l)	Benzo(g,h,i)perileneB(µg/l)	Crisene(µg/l)	Dibenzo(a,h)antracene(µg/l)	Indeno(1,2,3-c,d)pirene(µg/l)	Pirene(µg/l)	SommatoriaPPA(µg/l)	Metil-ter-Butileterere(MTBE)(µg/l)	Benzene(µg/l)	Etilbenzene(µg/l)	Stirene(µg/l)	Toluene(µg/l)	p-Xilene(µg/l)	2-Clorofenolo(µg/l)	2,4-Diclorofenolo(µg/l)	2,4,6-Triclorofenolo(µg/l)	Pentaclorofenolo(µg/l)
						10	5	1000	3000		50	10	10	1	20	200	50	5	350				0,1	0,01	0,1	0,05	0,01	5	0,01	0,1	50	0,1	40	1	50	25	15	10	180	110	5	0,50
P214	lug-08	7,84	11,2	26895	10200	0,25	0,25	0,25	2,5	26,7	0,25	107	601	0,05	18,5	10	495	0,25	91	39,2	51,5	5	0,0005	0,0005	0,0005	0,0005	0,0005	0,0005	0,0005	0,0005	0,0005	0,005	340	0,05	0,1	0,05	0,4	0,4	0,05	0,05	0,05	0,025
P214	apr-09	7,35	1,8	22932	8655	0,25	0,25	1,2	10,3	3,5	1,1	9,9	0,5	0,05	18,3	10	260	0,25	10	2,5	5	5	0,0005	0,0005	0,0005	0,0005	0,0005	0,0005	0,0005	0,0005	0,0005	0,005	28,9	0,05	0,4	0,05	0,05	1,1	0,05	0,05	0,05	0,025
P214	lug-09	6,89	1,9	25139	9489	0,25	0,25	0,25	8,3	23,7	0,25	9,6	0,1	0,44	17,6	10	983	0,25	10	2,5	5	5	0,0005	0,0005	0,0005	0,0005	0,0005	0,0005	0,0005	0,0005	0,0005	0,005	29,5	0,05	0,05	0,05	0,05	0,05	0,05	0,05	0,05	0,025
P214	mar-10	7,24	2,1	12163	4310	0,25	0,25	4,5	6,8	25,8	0,25	8	1,6	0,05	30,6	10	424	0,25	10	2,5	16	5	0,0005	0,0005	0,0005	0,0005	0,0005	0,0005	0,0005	0,0005	0,0005	0,005	17,1	0,05	0,05	0,05	0,05	0,05	0,05	0,05	0,05	0,025
P214	set-10	6,80	2,6	32642	12723	0,25	0,1	0,25	2,5	22,1	0,8	8,1	1,6	0,05	12,4	10	531	0,25	104	2,5	104	5	0,0005	0,0005	0,0005	0,0005	0,0005	0,0005	0,0005	0,0005	0,0005	0,005	19,2	0,05	0,05	0,05	0,05	0,05	0,05	0,05	0,05	0,025
P214	mag-11	7,21	1,9	15090	5620	1,2	0,05	3,7	22,6	21,6	3,6	8,1	0,7	0,05	7,5	46	24,8	0,5	20	5	10	10	0,001	0,001	0,001	0,001	0,001	0,001	0,001	0,001	0,001	0,01	0,1	0,1	0,1	0,1	0,1	0,3	0,1	0,1	0,1	0,05
P214	dic-11	7,32	6,49	31600	12300	0,117	0,0101	1,48	13,6	20,8	0,256	8,81	14,5	0,0852	29,3	49,5	1000	5,9	342	1650	1990	N.D.	0,00185	0,00138	0,00382	0,00391	0,00178	0,0239	0,00131	0,00154	0,426	0,00391	12,9	0,0939	0,173	0,102	0,118	0,389	0,00187	0,00156	0,00127	0,00594
P214	giu-12	7,50	7,72	24400	8550	0,202	0,0182	1,37	28,2	18,3	3,8	9,33	0,212	0,0201	20,5	14,6	640	8,32	72,4	72,4	20,1	N.D.	0,00065	0,000784	0,000744	0,000763	0,00069	0,000646	0,000772	0,000744	0,0239	0,000763	207	0,0519	0,122	0,0864	0,0593	0,2214	0,00712	0,00569	0,00526	0,000675
P214	gen-13	7,00	5,62	33000	10300	0,415	0,0319	4,09	31,6	20,6	31,9	9,83	1,58	0,0728	71,1	11,8	1310	1,67	4670	62,1	4610	N.D.	0,000595	0,000778	0,000744	0,000642	0,00069	0,000468	0,000688	0,000727	0,0047	0,000744	4,96	0,0993	0,0732	0,0903	0,0914	0,0445	0,00394	0,00569	0,00453	0,000699
P214	lug-13	7,86	4	43200	15400	0,411	0,0964	26,8	14,7	23,3	4,09	10,6	0,79	0,0496	91,8	20,5	2110	1,01	12	8,72	12	N.D.	0,000595	0,000778	0,000744	0,000699	0,00069	0,000468	0,000688	0,000769	0,000719	0,000769	1,85	0,0958	0,0722	0,116	0,0826	0,151	0,00398	0,00569	0,00453	0,000699
P214	gen-14	8,02	5,97	46700	15700	0,422	0,192	6,54	10,8	16,9	0,643	8,57	0,715	0,0828	93,9	19,1	1860	1,01	34,5	34,5	24,8	N.D.	0,000386	0,000389	0,000372	0,000349	0,000369	0,000225	0,000325	0,000385	0,00892	0,000385	6,27	0,113	0,141	0,116	0,314	0,154	0,00199	0,00269	0,00297	0,000349
P214	lug-14	7,83	4,63	45500	17300	0,24	0,197	6,44	4,76	21,7	0,824	8,89	1,27	0,114	115	15,6	1810	0,808	115	N.D.	N.D.	N.D.	0,000386	0,000389	0,000372	0,000349	0,000384	0,000251	0,00039	0,000385	0,0013	0,000385	232	0,0934	0,167	0,174	0,314	0,263	0,00199	0,00269	0,00372	0,000387
P214	feb-15	7,44	4,12	17500	4420	0,24	0,0719	4,71	10,8	20,4	0,729	7,61	1,76	0,0535	6,9	113	74	0,741	16,9	19,5	8,25	19,5	0,000253	0,000366	0,000343	0,000243	0,000225	0,000231	0,000211	0,000266	0,00377	0,000343	0,213	0,0934	0,167	0,174	0,314	0,263	0,00206	0,00178	0,00294	0,000363
P214	ago-15	7,92	13	7760	2440	0,531	0,0336	13,3	20	21,5	0,302	4,15	0,959	0,0836	6,36	35,8	190	0,741	16,9	19,5	8,25	8,25	0,000506	0,000731	0,000685	0,000485	0,000451	0,000462	0,000421	0,000533	0,000607	0,000685	0,213	0,0955	0,167	0,174	0,314	0,263	0,00412	0,00356	0,00587	0,000725
P214	mar-16	8,00	4	3400	830	0,19	0,034	3,8	9,7	12	0,46	6,2	0,25	0,084	0,64	20	1,7	0,74	22	29	8,2	8,2	0,00051	0,0073	0,00069	0,00049	0,00045	0,00046	0,00042	0,00053	0,00061	0,00069	0,21	0,095	0,17	0,17	0,31	0,26	0,0041	0,0036	0,0059	0,00073
P214	giu-16	7,50	11	31000	10000	0,86	0,055	11	7	13	0,55	6,7	0,47	0,079	61	23	970	0,97	25	95	8	8	0,00012	0,00022	0,00015	0,00021	0,00079	0,00013	0,00023	0,00021	0,00025	0,00079	230	0,095	0,14	0,12	0,13	0,16	0,0019	0,0021	0,00083	0,00025
P214	dic-16	7,40	3,7	42000	15000	0,18	0,091	5,7	8,9	18	0,69	10	22	0,079	110	30	1600	0,97	30	35	8	8	0,00048	0,00022	0,00067	0,00049	0,0011	0,00081	0,00023	0,00021	0,0051	0,0023	120	0,095	0,14	0,12	0,13	0,16	0,0019	0,0021	0,00083	0,00025
P215	lug-08	7,04	9,9	20500	7730	0,25	0,25	0,25	15,6	3,8	0,25	47,7	1950	0,05	38,7	10	1468	0,25	102	23	79	5	0,0005	0,0005	0,0005	0,0005	0,0005	0,0005	0,0005	0,0005	0,0016	0,005	289	0,05	1,7	0,05	0,8	3,4	0,05	0,05	0,05	0,025
P215	apr-09	7,25	2	5610	1610	0,25	0,25	0,25	8,2	8,5	0,25	3,2	3,7	0,05	1,3	10	3	0,25	56	2,5	56	5	0,0005	0,0005	0,0005	0,0005	0,0005	0,0005	0,0005	0,0005	0,0005	0,005	10,6	0,05	0,2	0,1	0,1	0,4	0,05	0,05	0,05	0,025
P215	lug-09	7,36	1,9	5708	1762	1,3	0,25	0,25	2,5	22,2	0,25	3,1	0,6	0,05	11	10	600	0,25	61	2,5	60,6	5	0,0005	0,0005	0,0005	0,0005	0,0005	0,0005	0,0005	0,0005	0,0005	0,005	9,7	0,05	0,05	0,05	0,05	0,05	0,05	0,05	0,05	0,025
P215	mar-10	7,45	2,1	4066	1096	0,25	0,25	0,25	2,5	2,8	0,25	8,6	0,1	0,05	21,9	10	1326	0,25	78	2,5	78	5	0,0005	0,0005	0,0005	0,0005	0,0005	0,0005	0,0005	0,0005	0,0005	0,005	11	0,05	0,05	0,05	0,05	0,05	0,05	0,05	0,05	0,025
P215	set-10	7,42	8,2	3390	803	0,25	0,1	0,25	2,5	2,1	0,25	25,6	0,1	0,05	24	10	1260	0,25	105	2,5	105	5	0,0005	0,0005	0,0005	0,0005	0,0005	0,0005	0,0005	0,0005	0,0005	0,005	5,1	0,05	0,05	0,05	0,05	0,05	0,05	0,05	0,05	0,025
P215	mag-11	6,99	2,1	7560	2400	0,9	0,05	2,8	9,6	3,2	3,7	19,1	0,2	0,05	36,5	107	2830	0,5	20	5	18	10	0,001	0,001	0,001	0,001	0,001	0,001	0,001	0,001	0,001	0,01	4,1	0,1	0,1	0,1	0,1	0,3	0,1	0,1	0,1	0,05
P215	dic-11	7,29	9,88	4850	1630	0,415	0,0293	2,43	23,2	4,17	0,774	6,36	0,264	0,0389	14,1	14,5	1100	5,9	20,1	19	20,1	N.D.	0,000924	0,00069	0,00191	0,00196	0,000888	0,000752	0,000656	0,000771	0,000829	0,00196	1,06	0,0939	0,173	0,102	0,136	0,389	0,000937	0,000778	0,000635	0,00297
P215	giu-12	7,12	15,1	4890	1290	0,192	0,0128	0,841	132	2,27	1,5	4,84	0,205	0,0666	22,4	22,8	1110	8,32	25,7	25,7	20,1	N.D.	0,00065	0,000784	0,000744	0,000763	0,00069	0,000646	0,000772	0,000744	0,000565	0,000763	0,122	0,0519	0,122	0,0864	0,0593	0,2214	0,00712	0,00569	0,00526	0,000675
P215	dic-12	6,86	16,3	9690	3670	0,263	0,0319	2,69	36,8	2,39	3,84	7,78	0,316	0,0728	58,4	117	2560	1,67	28,8	22,6	28,8	N.D.	0,00065	0,000784	0,000744	0,000763	0,00069	0,000646	0,000772	0,000744	0,021	0,000763	5,25	0,0993	0,0732	0,0903	0,0914	0,0445	0,00712	0,00569	0,00526	0,000675
P215	giu-13	7,08	740	5340	1100	4,47	0,0964	4,43	14,2	8,29	5,33	173	0,339	0,0496	31,4	27500	2170	1,01	708	708	12	N.D.	0,000595	0,000778	0,000744	0,000699	0,00069	0,000468	0,000688	0,000769	0,0044	0,000769	1,16	58,1	1,16	0,14	22,9	3,03	0,00398	0,00569	0,00453	0,000699
P215	gen-14	7,36	13,5	6230	1600	0,234	0,0964	0,348	6,49	0,847	0,612	63	0,339	0,0496	20,1	5290	1480	1,01	44,1	16,9	44,1	N.D.	0,000386	0,000389	0,000372	0,000349	0,000384	0,000251	0,00039	0,000385	0,0041	0,000385	1,32	0,202	0,141	0,116	0,314	0,154	0,00199	0,00269	0,00372	0,000387
P215	lug-14	7,74	18,4	7620	2350	0,24	0,0719	0,458	7,91	0,221	0,37	6,81	0,6	0,0535	6,75	85,9	1750	0,741	24,8	N.D.	N.D.	N.D.	0,000773	0,000778	0,000744	0,000699	0,000768	0,000502	0,000779	0,000769	0,000749	0,000769	1,72	0,0934	0,167	0,174	0,314	0,263	0,00398	0,00538	0,00744	0,000773
P215	feb-15	7,67	6,03	10300	3490	0,24	0,0719	3,13	6,43	8,37	1,43	4,66	0,427	0,0535	15,6	34,8	22	0,741	16,9	5,11	8,25	5,11	0,000773	0,000778	0,000744	0,000699	0,000768	0,000502	0,000779	0,000769	0,00133	0,000769	1,45	0,0934	0,167	0,174	0,314	0,263	0,00398	0,00538	0,00744	0,000773
P215	ago-15	7,63	21,9	7510	2190	0,25	0,0364	2,14	12,4	1,83	0,302	19,3	0,303	0,0836	19,8	985	1550	0,741	16,9	29,5	8,25	8,25	0,000253	0,000366	0,000343	0,000243	0,000579	0,000231	0,000211	0,000266	0,00202	0,000579	2,86	0,0955	0,167	0,174	0,314	0,263	0,00206	0,00178	0,00294	0,000363
P215	mar-16	7,80	5,6	5600	1300	0,19	0,034	0,78	4,4	0,54	0,3	90	0,34	0,084	3,1	52	730	0,74	22	29	8,2	8,2	0,00051	0,0073	0,00069	0,00049	0,00045	0,00046	0,00042	0,00053	0,00061	0,00069	1,4	0,095	0,17	0,17	0,31	0,26	0,0041	0,0036	0,0059	0,00073
P215	lug-16	7,80	3,4	3600	750	0,17	0,055	2	11	10	0,24	3,5	1,3	0,079	1,4	28	4,4	0,97	25	29	8	8	0,00012	0,00022	0,00015	0,00021	0,00024	0,00013	0,00023	0,00021	0,0005	0,00024	0,45	0,095	0,14	0,12	0,13	0,16	0,0019	0,0021	0,00083	0,00025
P215	dic-16	7,70	5,7	5800	1600	0,65	0,055	7,4	8,5	0,25	0,24	83	0,82	0,079	2,4	61	810	0,97	25	29	8	8	0,00012	0,00022	0,00015	0,00021	0,00024	0,00013	0,00023	0,00021	0,00025	0,00024	7	0,095	0,14	0,12	0,13	0,16	0,0019	0,0021	0,00083	0,00025
P216	lug-08	7,21	5,1	9730	3280	0,25	0,25	0,25	2,5	0,4	0,25	25,8	121	0,05	2,2	10	427	0,25	137	63	75	5	0,003	0,007	0,01	0,004	0,009	0,001	0,0005	0,0005	0,007	0,023	51	0,05	0,5	0,05	4,1	4,3	0,05	0,05	0,05	0,025
P216	apr-09	6,97	1,9	8340	2712	0,25	0,25	1,3	6,8	6,3	0,25	2,1	0,8	0,05	13,7	10	482	0,25	57	2,5	56,9	5	0,0005	0,0005	0,0005	0,0005	0,0005	0,0005	0,0005	0,0005	0,0005	0,005	5,7	0,05	0,1	0,05	0,05	0,3	0,05	0,05	0,05	0,025
P216	lug-09	6,92	2,1	10014	3362	0,25	0,25	0,25	2,5	7,9	0,25	51	0,6	0,05	1,1	3647	610	0,25	199	95	104	5	0,0005	0,0005	0,0005	0,0005	0,0005	0,0005	0,0005	0,0005	0,0005	0,005	4,3	0,05	0,05	0,05	0,05	0,05	0,05	0,05	0,05	0,025
P216	mar-10	7,38	1,9	9304	3055	0,25	0,25	0,25	2,5	6,6	0,25	3,7	0,1	0,05	0,25	10	29,4	0,25	10	2,5	10	5	0,0005	0,0005	0,0005	0,0005	0,0005	0,0005	0,0005	0,0005	0,0005	0,005	0,05	0,05	0,05	0,05	0,05	0,05	0,05	0,05	0,05	0,025
P216	dic-11	7,17	15,8	6800	2620	0,424	0,0375	1,36	24	1,4	0,884	8,64	0,669	0,0636	8,62	103	333	5,9	71,7	71,7	20,1	N.D.	0,000924	0,00069	0,00191	0,00196	0,0212	0,000752	0,00335	0,0051	0,00905	0,0263	2,29	0,0939	0,173	0,102	0,118	0,389	0,000937	0,000778	0,000635	0,00297
P216	dic-12	7,03	6,74	4930	1520	0,263	0,0328	0,782	40,5	4,05	1,3	2,71	1,51	0,0728	6,36	62,3	41	1,67	23,4	22,6	23,4	N.D.	0,0036	0,0048	0,0029	0,003	0,0058	0,0033	0,000772	0,0042	0,0206	0,0159	1,83	0,0993	0,0732	0,0903	0,0914	0,0445	0,00712	0,00569	0,00526	0,000675
P216	gen-14	7,67	10,3	6150	1460	0,234	0,0964	0,76	18,4	1,27	0,28	2,14	0,339	0,0496	3,68	803	150	1,01	24,8	16,9	24,8	N.D.	0,000386	0,000389	0,000372	0,000349	0,000824	0,000849	0,00039	0,000449	0,00585	0,00127	0,408	0,113	0,141	0,116	0,314	0,154	0,00199	0,00269	0,00372	0,000387
P216	lug-14	7,89	241	11600	3920	0,24	0,0719	1,5	9,33	0,474	0,26	1,45	1,1	0,158	3,85	34,2	503	0,741	24,8	N.D.	N.D.	N.D.	0,000773	0,000778	0,000744	0,000699	0,000768	0,000502	0,000779	0,000769	0,00644	0,000769	0,213	0,0934	0,167	0,174	0,314	0,263	0,00398	0,00538	0,00744	0,000773
P216	feb-15	7,65	6,77	10200	3540	0,24	0,0719	3,3	7,15	5,1	0,809	4,71	0,55	0,0535	10,8	21,7	12,6	0,741	16,9	5,11	8,25	5,11	0,000773	0,000778	0,000744	0,000699	0,000768	0,000502	0,000779	0,000769	0,00209	0,000769	2,04	0,0934	0,167	0,174	0,314	0,263	0,00398	0,00538	0,00744	0,000773
P216	ago-15	7,74	12,9	8390	2380	0,279	0,035	2,57	14,3	2,07	0,302	19,9	0,292	0,0836	20	1010	1570	0,741	16,9	35,9	8,25	8,25	0,000253	0,000366	0,000343	0,000243	0,000225	0,000231	0,000211	0,000266	0,000304	0,000343	3,51	0,0955	0,167	0,174	0,314	0,263	0,00206	0,00178	0,00294	0,000363
P216	mar-16	7,80	5,6	5500	1200	0,19	0,034	0,9	4,5	0,56	0,3	94	0,32	0,084	4	22	770	0,74	22	29	8,2	8,2	0,00051	0,0073	0,00069	0,00049	0,00045	0,00046	0,00042	0,00053	0,00061	0,00069	1,6	0,095	0,17	0,17	0,31	0,26	0,0041	0,0036	0,0059	0,00073
P216	lug-16	7,80	3,2	3500	690	0,16	0,055	1,3	11	10	0,22	3,5	1,5	0,079	1,5	20	4,5	0,97	25	29	8	8	0,00012	0,00022	0,00015	0,00021	0,00024	0,00013	0,00023	0,00021	0,0006	0,00024	0,49	0,095	0,14	0,12	0,13	0,16	0,0019	0,0021	0,00083	0,00025
P216	dic-16	7,70	5,7	5800	1600	0,61	0,055	2,2	6	0,2	0,47	85	0,68	0,079	2,5	33	810	0,97	25	29	8	8	0,00012	0,00022	0,00015	0,00021	0,00024	0,00013	0,00023	0,00021	0,0024	0,00024	6,2	0,095	0,14	0,12	0,13	0,16	0,0019	0,0021	0,00083	0,00025
P217	lug-08	8,14	6,9	20031	7530	0,25	0,25	0,25	2,5	5,2	0,25	62,5	293	0,05	15,4	10	805	0,25	178	31	147	5	0,0005	0,0005	0,0005	0,0005	0,0005	0,0005	0,0005	0,0005	0,0005	0,005	8,5	0,05	0,05	0,05	0,2	0,2	0,05	0,05	0,05	0,025
P217	apr-09	7,30	2,1	9211	3013	0,25	0,25	0,25	42,3	10,2	1,2	6,8	0,3	0,05	0,25	10	2	0,25	41	2,5	40,7	5	0,0005	0,0005	0,0005	0,0005	0,0005	0,0005	0,0005	0,0005	0,0005	0,005	1,3	0,3	0,05	0,05	0,05	0,05	0,05	0,05	0,05	0,025
P217	mar-10	7,26	1,9	41354	16750	0,25	0,25	0,25	2,5	7,3	0,25	6,4	0,4	0,05	15	10	35	0,25	24	2,5	24	5	0,0005	0,0005	0,0005	0,0005	0,0005	0,0005	0,0005	0,0005	0,0005	0,005	0,05	0,05	0,05	0,05	0,05	0,05	0,05	0,05	0,05	0,025
P217	set-10	6,57	6,3	42000	16920	0,25	0,1	0,25	11,2	6	0,8	13,6	2,1	0,05	32	30	1463	0,25	209	137	72	5	0,0005	0,0005	0,0005	0,0005	0,0005	0,0005	0,0005	0,0005	0,0005	0,005	2,6	0,05	0,05	0,05	0,05	0,05	0,05	0,05	0,05	0,025
P217	mag-11	7,26	2,1	1903	409	1,2	0,05	0,5	15,3	5,6	5,9	24,8	0,2	0,05	5,8	56	170,2	0,5	20	5	10	10	0,001	0,001	0,001	0,001	0,001	0,001	0,001	0,001	0,001	0,01	86,6	0,1	0,1	0,1	0,1	0,3	0,1	0,1	0,1	0,05
P217	dic-11	7,39	3,43	18300	7100	1,57	0,01	2,23	18,9	22,6	0,186	15,1	7,31	0,0757	15,4	19,7	1050	5,9	19	20,1	20,1	N.D.	0,00185	0,00138	0,00382	0,00391	0,00178	0,0015	0,00131	0,00154	0,036	0,00391	0,559	0,0939	0,173	0,102	0,118	0,389	0,00187	0,00156	0,00127	0,00594
P217	lug-12	7,69	3,47	13400	5030	0,263	0,0319	1,48	44,7	15,3	0,5	9,79	0,874	0,0728	7,7	6,75	527	8,32	25,7	25,7	18,2	N.D.	0,0459	0,0163	0,000744	0,000763	0,0118	0,0856	0,000772	0,000744	0,18	0,0118	93,1	585	42,2	0,0864	494	323	0,00712	0,00569	0,00526	0,000675
P217	dic-12	6,90	2,25	15500	5780	0,263	0,0319	2,7	37,3	20,5	1,34	11,3	0,401	0,0728	7,86	11,1	561	1,67	23,4	22,6	23,4	N.D.	0,00065	0,000784	0,000744	0,000763	0,00069	0,000646	0,000772	0,000744	0,0113	0,000763	0,0826	0,0993	0,0732	0,0903	0,0914	0,0445	0,00712	0,00569	0,00526	0,000675
P217	lug-13	7,99	2,98	20100	6680	0,234	0,0964	1,88	9,02	11,7	5,36	7,47	0,363	0,0496	3,96	11	109	1,01	12	8,72	12	N.D.	0,000595	0,000778	0,000744	0,000699	0,00069	0,000468	0,000688	0,000769	0,0137	0,000769	0,181	0,0958	0,0722	0,116	0,0826	0,151	0,00398	0,00569	0,00453	0,000699
P217	feb-14	7,38	4,67	54500	14300	0,96	0,183	5,55	21,2	9,73	0,358	16,8	2,8	0,0496	43,5	13,7	5140	1,01	232	16,9	232	N.D.	0,000773	0,000778	0,000744	0,000699	0,000768	0,000502	0,000779	0,000769	0,018	0,000769	0,213	0,0934	0,141	0,116	0,856	0,25	0,00398	0,00538	0,00744	0,000773
P217	lug-14	7,43	4,13	41400	13000	3,89	0,184	3,76	13,6	17,7	1,33	11,6	1,3	0,0998	7,93	319	220	1,27	16,9	N.D.	N.D.	N.D.	0,00207	0,00114	0,00127	0,000349	0,0114	0,00496	0,00039	0,000385	0,14	0,0127	0,

Allegato 6: Serie storiche dati idrochimici disponibili 2008-2016.

id_punto	DATA	pH)	Carbonioorganicototale(TOC)(mg/l)	Conducibilità(a20°C)(µS/cm)	Cloruri(Cl)(mg/l)	Piombo(µg/l)	Cadmio(µg/l)	Rame(µg/l)	Zinco(µg/l)	Vanadio(µg/l)	Cromo(µg/l)	Arsenico(µg/l)	Selenio(µg/l)	Mercurio(µg/l)	Nichel(µg/l)	Ferro(µg/l)	Manganese(µg/l)	Cromo(VI)(µg/l)	Idrocarburitotali(comen-esano)(µg/l)	Idrocarburileggeri(Criteriorieuguaalea12)(µg/l)	Idrocarburipesanti(daCsuperiorea12aCinferiore ouguaalea25)(µg/l)	Idrocarburipesanti(CsuperioreA25)(µg/l)	Benzo(a)antracene(µg/l)	Benzo(a)pirene(µg/l)	Benzo(b)fluorantene(#)(µg/l)	Benzo(k)fluorantene(#)(µg/l)	Benzo(g,h,i)perilene(#)(µg/l)	Crisene(µg/l)	Dibenzo(a,h)antracene(µg/l)	Indeno(1,2,3-c,d)pirene(µg/l)	Pirene(µg/l)	SommatoriaIPA(µg/l)	Metil-ter-Butileetere(MTBE)(µg/l)	Benzene(µg/l)	Etilbenzene(µg/l)	Stirene(µg/l)	Toluene(µg/l)	p-Xilene(µg/l)	2-Clorofenolo(µg/l)	2,4-Diclorofenolo(µg/l)	2,4,6-Triclorofenolo(µg/l)	Pentaclorofenolo(µg/l)
						10	5	1000	3000		50	10	10	1	20	200	50	5	350				0,1	0,01	0,1	0,05	0,01	5	0,01	0,1	50	0,1	40	1	50	25	15	10	180	110	5	0,50
P218	lug-13	7,67	31	9460	2280	0,282	0,0964	1,13	15,7	9,79	3,54	43,7	0,339	0,0496	3,09	59,8	191	1,01	12	8,72	12	N.D.	0,000595	0,000778	0,0014	0,000699	0,00069	0,0036	0,000688	0,000769	0,0115	0,0014	0,181	0,0958	0,0722	0,116	0,0826	0,151	0,0146	0,189	0,00453	0,000699
P218	mar-14	7,53	8,88	14700	4660	0,834	0,0964	4,72	16,9	0,699	1,04	142	3,7	0,0496	1,77	1090	236	0,741	24,8	16,9	24,8	N.D.	0,000773	0,000778	0,000744	0,000699	0,000768	0,000502	0,000779	0,000769	0,00424	0,000769	0,213	0,0934	0,141	0,116	0,314	0,154	0,00398	0,00538	0,00744	0,000773
P218	lug-14	8,07	8,98	15700	4970	0,24	0,0719	0,458	12,1	3,6	0,31	20,2	0,324	0,0535	2,49	316	311	0,741	60	N.D.	N.D.	N.D.	0,00894	0,00672	0,00562	0,000979	0,0106	0,0171	0,00039	0,00304	0,0928	0,0202	8,18	0,0934	0,167	0,174	0,314	0,263	0,00199	0,00269	0,00372	0,000387
P218	feb-15	7,80	2,99	8500	2530	0,24	0,0719	1,95	5,36	14,1	4,14	2,84	1,21	0,0535	6,09	48,4	183	0,741	16,9	19,5	8,25	19,5	0,000506	0,000731	0,000685	0,000485	0,000451	0,000462	0,000421	0,000533	0,000607	0,000685	0,213	0,0934	0,167	0,174	0,314	0,263	0,00412	0,00356	0,00587	0,000725
P218	ago-15	7,49	2,38	31600	9950	0,396	0,0694	2,27	7,04	0,529	0,302	75,1	1,58	0,103	0,758	47,3	309	0,741	16,9	19,5	8,25	8,25	0,000253	0,000366	0,000343	0,000243	0,000225	0,000231	0,000211	0,000266	0,00489	0,000343	0,274	0,0955	0,167	0,174	0,314	0,263	0,00206	0,00178	0,00294	0,000363
P218	mar-16	8,00	4,2	3400	820	0,19	0,034	2,3	7,4	12	0,53	6,5	0,25	0,084	0,75	94	1,6	0,74	38	29	42	8,2	0,00051	0,00073	0,00069	0,00049	0,00045	0,00046	0,00042	0,00053	0,00061	0,00069	0,21	0,095	0,17	0,17	0,31	0,26	0,0041	0,0036	0,0059	0,00073
P218	giu-16	7,50	59	1600	350	1,4	0,055	7,3	50	6,6	0,78	15	1	0,079	6,9	440	88	0,97	25	29	27	8	0,0009	0,001	0,0018	0,0029	0,0032	0,0023	0,0006	0,0012	0,0036	0,0091	0,21	0,095	0,14	0,12	0,13	0,16	0,0019	0,0021	0,00083	0,00025
P218	dic-16	7,50	2,3	43000	16000	0,23	0,068	4	15	4,3	0,81	14	27	0,079	3,7	27	91	0,97	25	29	8	8	0,0011	0,0013	0,0015	0,00077	0,0015	0,0019	0,00054	0,0015	0,0046	0,0053	13	0,095	0,14	0,12	0,13	0,16	0,0019	0,0021	0,00083	0,0063
P219	dic-11	7,22	5,7	10000	3660	0,211	0,01	5,48	30,6	1,41	0,396	197	3,25	0,0201	6,94	10300	1220	5,9	87,1	20,1	87,1	N.D.	0,00185	0,00138	0,00382	0,00391	0,00178	0,0015	0,00131	0,00154	0,0159	0,00391	115	0,0939	0,173	0,102	0,248	0,389	0,00187	0,00156	0,00127	0,00594
P219	feb-15	7,80	2,85	8730	2630	0,32	0,0719	1,41	4,56	14,6	4,28	3,15	1,24	0,0535	5,66	24,6	175	0,741	16,9	19,5	8,25	19,5	0,000506	0,000731	0,000685	0,000485	0,000451	0,000462	0,000421	0,000533	0,000607	0,000685	0,213	0,0934	0,167	0,174	0,314	0,263	0,00412	0,00356	0,00587	0,000725
P219	mar-16	7,60	2	20000	6600	0,35	0,056	6,5	18	4,6	0,41	2,9	0,52	0,084	67	63	900	0,97	36	140	8	8	0,0017	0,00043	0,00031	0,00043	0,00048	0,002	0,00047	0,00042	0,0059	0,00048	420	2,1	0,48	0,17	3,8	0,53	0,0038	0,0042	0,0017	0,00051
P220	lug-08	7,37	7,2	10551	3655	0,25	0,25	0,25	2,5	3,2	0,25	28,2	138	0,05	0,25	50	146	0,25	483	139	345	5	0,0005	0,0005	0,0005	0,0005	0,0005	0,0005	0,0005	0,0005	0,0005	0,0005	68	0,05	1,4	0,05	0,3	2,7	0,05	0,05	0,05	0,025
P220	apr-09	6,82	3,7	9489	3154	0,25	0,25	0,25	2,5	1,7	0,25	1,8	0,9	0,05	0,25	10	1087	0,053	2203	35,3	2134	33,6	0,0005	0,0005	0,0005	0,0005	0,0005	0,0005	0,0005	0,0005	0,0005	0,0005	14,4	0,4	1,7	0,05	2,9	4,5	0,05	0,05	0,05	0,025
P220	lug-09	6,82	2,8	11157	3852	0,25	0,25	0,25	2,5	0,1	0,25	1,2	1,1	0,05	0,8	10	541	0,25	866	295	591	5	0,0005	0,0005	0,0005	0,0005	0,0005	0,0005	0,0005	0,0005	0,0005	0,0005	24,1	295	38	3,5	90,5	112	0,05	0,05	0,05	0,025
P220	mar-10	7,07	2	8472	2870	0,25	0,25	0,25	2,5	2	0,25	1,6	1	0,05	0,25	10	460	0,25	36	2,5	36	5	0,0005	0,0005	0,0005	0,0005	0,0005	0,0005	0,0005	0,0005	0,0005	0,0005	14,3	0,4	0,3	0,1	0,1	1,3	0,05	0,05	0,05	0,025
P220	set-10	7,18	2,3	14200	5158	0,25	0,25	0,25	2,5	4,9	0,5	1,9	0,7	0,05	0,7	10	187	0,25	133	2,5	123	10	0,0005	0,0005	0,0005	0,0005	0,0005	0,0005	0,0005	0,0005	0,0005	0,0005	3,8	0,05	0,05	0,05	0,05	0,05	0,05	0,05	0,05	0,025
P220	mag-11	7,29	6,1	15423	5320	0,8	0,05	0,5	2	1,5	5,1	1,1	0,2	0,05	4,3	25	151	0,05	2023	143	1804	76	0,001	0,001	0,001	0,001	0,001	0,001	0,001	0,001	0,001	0,01	5,3	0,21	1,5	0,3	0,3	8,4	0,1	0,1	0,1	0,05
P220	dic-11	7,41	9,82	16100	6470	0,3111	0,0474	0,381	28,3	4,03	0,778	5,1	0,272	0,0201	0,811	19,9	166	5,9	160000	355000	515000	N.D.	0,65	0,404	0,134	0,0396	0,609	1,27	0,000656	0,138	5,51	0,921	6,9	2,87	77,4	0,102	1,65	226	0,000937	0,000778	0,000635	0,00297
P220	lug-12	8,35	10,3	6110	1860	0,263	0,0319	0,382	33,3	4,56	0,86	0,694	0,274	0,0728	0,297	39,4	72,9	8,32	1330	25,7	1330	N.D.	0,00065	0,000784	0,000744	0,000763	0,00069	0,000646	0,000772	0,000744	0,000565	0,000763	0,122	0,0519	0,122	0,0864	0,177	0,2214	0,00712	0,00569	0,00526	0,000675
P220	feb-13	7,11	17,7	4920	1650	0,628	0,0319	0,827	44,8	30,4	1,94	1,02	1,13	0,0728	9,14	257	183	1,67	14500	124	14400	N.D.	0,103	0,0409	0,179	0,036	0,163	0,271	0,0176	0,0319	1,74	0,217	1,32	0,38	1,03	0,0903	0,13	5,72	0,00394	0,00569	0,00453	0,000699
P220	lug-13	7,24	51,5	8400	2570	0,248	0,0964	1,31	36,9	1,63	0,475	26,7	0,339	0,0496	2,97	38,3	457	1,01	370000	6680	363000	N.D.	4,28	2,65	1,26	0,27	2,22	18,6	0,0344	0,49	122	4,23	87	21,3	229	0,116	10,1	1030	0,199	0,285	2,26	0,349
P220	gen-14	7,06	50,9	8790	4020	0,234	0,0964	0,478	4,97	6,48	1,42	9,08	0,339	0,0496	0,681	56,9	246	1,01	143000	801	142000	N.D.	0,564	0,509	0,121	0,00349	0,522	1,28	0,0296	0,0714	6,87	0,715	3,25	0,59	5,67	0,116	0,314	4,52	0,0199	0,0269	28,1	0,00349
P220	lug-14	7,54	45,4	11900	3750	0,24	0,0719	0,513	35,1	1,75	0,217	18,4	0,324	0,0535	2,55	47,7	726	0,741	1510000	N.D.	N.D.	N.D.	1,55	0,866	0,483	0,0718	0,608	3,31	0,13	0,152	22,3	1,31	50,2	0,0934	0,167	0,174	0,314	0,263	0,199	0,269	0,372	0,0387
P220	feb-15	8,05	10,8	5530	1480	0,24	0,0719	0,85	4,39	0,221	5,42	108	0,41	0,0535	0,54	30	528	0,741	1450	1960	8,25	1960	0,000506	0,000731	0,000685	0,000485	0,000451	0,000462	0,000421	0,000533	0,0118	0,000685	332	3,05	0,573	0,174	1,94	9,34	0,00412	0,00356	0,00587	0,000725
P220	ago-15	7,79	10,7	8270	2560	0,186	0,0336	2,32	10,6	0,507	0,302	8,46	0,326	0,0836	13	29,7	1610	0,741	16,9	43,4	8,25	8,25	0,000506	0,000731	0,000685	0,000485	0,000451	0,000462	0,000421	0,000533	0,000607	0,000685	8,74	0,137	0,167	0,174	0,314	0,263	0,00412	0,00356	0,00587	0,000725
P220	mar-16	8,00	4,2	3400	850	0,24	0,034	3,9	8,6	12	0,4	6,3	0,25	0,084	0,63	36	4,3	0,74	22	29	8,2	8,2	0,00051	0,00073	0,00069	0,00049	0,00045	0,00046	0,00042	0,00053	0,00061	0,00069	0,24	0,095	0,17	0,17	0,31	0,26	0,0041	0,0036	0,0059	0,00073
P220	lug-16	7,50	8,7	2300	360	0,28	0,055	2,2	2,9	6,7	1	48	0,41	0,079	95	83	120	0,97	200	880	8	8	0,00012	0,00022	0,00015	0,00021	0,00024	0,00013	0,00023	0,00021	0,00025	0,00024	430	0,26	0,14	0,12	0,13	0,16	0,0019	0,0021	0,00083	0,00025
P220	dic-16	8,00	22	5400	1500	0,16	0,055	1,1	24	0,8	0,6	2,9	0,41	0,079	0,86	17	160	0,97	14000	5800	13000	730	0,13	0,05	0,029	0,007	0,071	0,32	0,015	0,017	1,3	0,12	50	1	0,14	0,12	0,13	0,16	0,0019	0,0021	0,00083	0,00025
P221	lug-08	7,19	14	4330	1330	0,25	0,25	0,25	2,5	0,4	0,25	55,4	59,9	0,05	0,25	20	769	0,25	10	2,5	17,1	5	0,0013	0,002	0,003	0,0014	0,003	0,0005	0,0005	0,0005	0,004	0,005	20970	0,05	0,3	0,05	0,19	2	0,05	0,05	0,05	0,025
P221	apr-09	7,22	2	4326	1196	0,25	0,25	0,25	25,6	0,1	0,25	101	0,1	0,05	0,25	4598	894	0,8	218	132	86,1	5	0,0005	0,0005	0,0005	0,0005	0,0005	0,0005	0,0005	0,0005	0,0005	0,005	312	10,1	0,05	0,05	0,2	0,2	0,05	0,05	0,05	0,025
P221	lug-09	7,39	2,2	1223	67,7	0,25	0,25	0,25	2,5	1,4	0,25	26,6	0,3	0,05	0,25	67	484	0,25	230	230	5	5	0,0005	0,0005	0,0005	0,0005	0,0005	0,0005	0,0005	0,0005	0,0005	0,005	457	0,05	0,05	0,05	0,05	0,05	0,05	0,05	0,05	0,025
P221	mar-10	7,44	2,1	597	52	0,25	0,25	0,25	14,2	0,5	0,25	6,8	0,1	0,05	2,2	10	220	0,25	10	2,5	5	5	0,0005	0,0005	0,0005	0,0005	0,0005	0,0005	0,0005	0,0005	0,0005	0,005	16,4	3	0,2	0,05	0,7	1,4	0,05	0,05	0,05	0,025
P221	set-10	7,56	2,4	7690	2451	0,25	0,25	0,25	2,5	0,8	0,25	119	0,1	0,05	0,25	2690	776	0,25	177	55	122	5	0,0005	0,0005	0,0005	0,0005	0,0005	0,0005	0,0005	0,0005	0,0005	0,005	176	1	0,05	0,05	0,05	1,9	0,05	0,05	0,05	0,025
P221	mag-11	6,90	3,2	24356	9301	1,7	0,05	4,8	9,2	1,9	6,5	1,3	0,2	0,05	5,5	47	469,4	0,5	1120	175	907	38	0,001	0,001	0,001	0,001	0,001	0,001	0,001	0,001	0,001	0,01	189	8,9	44,3	1,3	7	174	0,1	0,1	0,1	0,05
P221	giu-12	7,33	14,5	6070	1900	0,319	0,0208	0,01	33,2	0,339	1,16	27,5	0,0637	0,0201	0,05	23,5	865	8,32	1200	1200	20,1	N.D.	0,00065	0,000784	0,000744	0,000763	0,00069	0,000646	0,000772	0,000744	0,000565	0,000763	0,668	0,0519	0,122	0,0864	0,0593	0,2214	0,00712	0,00569	0,00526	0,000675
P221	gen-13	7,09	10,7	5520	2920	0,263	0,0319	2,23	28,6	12,6	4,42	17,3	0,189	0,0728	3,28	558	2660	1,67	1370	1370	23,4	N.D.	0,000595	0,000778	0,000744	0,000642	0,00069	0,000468	0,000688	0,000727	0,0232	0,000744	229	1,1	9,92	0,0903	62,8	34,5	0,00394	0,00569	0,00453	0,000699
P221	lug-13	7,59	11,4	19700	6550	0,234	0,0964	1,51	10,8	0,99	8,53	6,83	0,339	0,0496	1,7	20,8	2250	1,01	1040	1040	12	N.D.	0,0028	0,0026	0,0014	0,00699	0,0031	0,0031	0,000688	0,0021	0,0301	0,0066	17,9	0,0958	0,0722	0,116	0,0826	0,151	0,00398	0,00569	0,00453	0,000699
P221	feb-14	7,90	14,2	16400	5930	0,234	0,0964	0,348	7,91	0,542	0,303	50,9	0,471	0,0496	2,49	4920	3060	1,01	716	647	69,2	N.D.	0,000773	0,000778	0,000744	0,000699	0,000768	0,000502	0,000779	0,000769	0,0122	0,000769	6,7	0,113	0,141	0,116	0,314	0,154	0,00398	0,00538	0,00744	0,000773
P221	lug-14	8,07	6,48	15900	5230	0,24	0,0719	0,458	9,04	0,97	0,218	21,6	0,324	0,0535	0,919	67	2040	0,741	1230	N.D.	N.D.	N.D.	0,000386	0,000389	0,000372	0,000349	0,000449	0,000251	0,00039	0,000385	0,00472	0,000449	8,63	0,0934	0,167	0,174	0,314	0,263	0,00199	0,00269	0,00372	0,000387
P221	feb-15	7,86	2,89	8800	2640	0,24	0,0719	2	4,7	13,9	4,33	3,49	0,68	0,0535	5,89	57,2	174	0,741	16,9	19,5	8,25	19,5	0,000506	0,000731	0,000685	0,000485	0,000451	0,000462	0,000421	0,000533	0,000607	0,000685	0,213	0,0934	0,167	0,174	0,314	0,263	0,00412	0,00356	0,00587	0,000725
P221	ago-15	8,00	3,9	5460	1280	0,276	0,0336	5,56	9,48	0,89	0,38	0,649	0,801	0,0836	1,45	26,5	23,6	0,741	16,9	36,5	8,25	8,25	0,000506	0,000731	0,000685	0,000485	0,000451	0,000462	0,000421	0,000533	0,00133	0,000685	18,6	0,0955	0,167	0,174	0,314	0,263	0,00412	0,00356	0,00587	0,000725
P221	mar-16	7,70	3,7	3700	760	0,19	0,034	0,93	4,8	14	1,6	5,8	1,1	0,084	0,61	11	35	1,2	150	29	8,2	150	0,00051	0,00073	0,00069	0,00049	0,00045	0,00046	0,00042	0,00053	0,0015	0,00069	0,21	0,095	0,17	0,17	0,85	0,26	0,0041	0,0036	0,0059	0,00073
P221	giu-16	7,80	11	27000	9000	0,16	0,098	2,2	7,3	1,3	1,6	7,8	0,56	0,079	5,8	37	3800	0,97	130	530	8	8	0,00012	0,00022	0,00015	0,00021	0,00024	0,00013	0,00023	0,00021	0,0074	0,00024	14	0,095	0,14	0,12	0,13	0,16	0,0019	0,0021	0,00083	0,00025
P221	dic-16	7,50	2,1	2700	670	0,16	0,055	0,75	11	0,39	0,19	5,4	0,41	0,079	0,41	430	450	0,97	75	100	8	8	0,002	0,0015	0,0018	0,0011	0,0032	0,0048	0,00052	0,0019	0,019	0,008	4,6	0,095	0,14	0,12	0,13	0,16	0,0019	0,0021	0,00083	0,00025
P222	lug-08	7,38	4,6	11351	3977	0,25	0,25	0,25	2,5	6,1	0,25	86,7	576	0,05	0,6	10	1	0,25	54	36,1	18	5	0,0005	0,0005	0,0005	0,0005	0,0005	0,0005	0,0005	0,0005	0,0005	0,005	0,05	0,05	0,1	0,05	0,2	0,2	0,05	0,05	0,05	0,025
P222	apr-09	6,89	1,7	9825	3412	0,25	0,25	0,25	8,2	5,6	0,7	5,8	1,3	0,05	0,6	10	1	0,25	10	2,5	5	5	0,0005	0,0005	0,0005	0,0005	0,0005	0,0005	0,0005	0,0005	0,0005	0,005	0,05	0,05	0,05	0,05	0,05	0,05	0,05	0,05	0,05	0,025
P222	lug-09	7,03	1,7	8558	2840	0,6	0,25	0,25	2,5	8,4	3,1	6,3	0,9	0,05	1,2	10	1	0,25	10	2,5	5	5	0,0005	0,0005	0,0005	0,0005	0,0005	0,0005	0,0005	0,0005	0,0005	0,005	0,05	0,05	0,05	0,05	0,05	0,05	0,05	0,05	0,05	0,025
P222	mar-10	6,90	2,2	4452	1202	0,25	0,25	0,25	2,5	9	0,25	4,7	0,1	0,05	0,25	10	49,5	0,25	10	2,5	5	5	0,0005	0,0005	0,0005	0,0005	0,0005	0,0005	0,0005	0,0005	0,0005	0,005	0,05	0,05	0,05	0,05	0,05	0,05	0,05	0,05	0,05	0,025
P222	set-10	7,26	1,8	8160	2658	0,25	0,25	0,25	2,5	8,3	0,9	14,5	1,8	0,05	0,8	50	4	0,25	10	2,5	5	5	0,0005	0,0005	0,0005	0,0005	0,0005	0,0005	0,0005	0,0005	0,0005	0,005	0,05	0,05	0,05	0,05	0,05	0,05	0,05	0,05	0,05	0,025
P222	dic-11	7,89	1,25	4880	1420	1,15	0,0277	0,938	26,3	8,07	1,82	3,12	0,321	0,0201	0,317	8,42	0,762	5,9	20,1	19	20,1	N.D.	0,00185	0,00138	0,00382	0,00391	0,00178	0,0015	0,00131	0,00154	0,00166	0,00391	0,196	0,0939	0,173	0,102	0,195	0,389	0,00187	0,00156	0,00127	0,00594
P222	giu-12	7,23	2,34	8460	2800	0,178	0,0256	2,43	40	4,98	2,54	3,89	0,435	0,0201	0,05	13,4	0,943	8,32	25,7	25,7	20,1	N.D.	0,00065	0,000784	0,000744	0,000763	0,00069	0,000646	0,000772	0,000744	0,000565	0,000763	1,2	0,0519	0,122	0,0864	0,0593	0,2214	0,00712	0,00569	0,00526	0,000675
P222	dic-12	7,36	1,29	6290	1970	0,627	0,0388	1,1	67,1	7,84	4,23	5,1	0,428	0,0728	1,68	19,6	1,28	1,67	23,4	22,6	23,4	N.D.	0,00065	0,000784	0,000744	0,000763	0,00069	0,000646	0,000772	0,000744	0,0035	0,000763	0,163	0,0993	0,0732	0,0903	0,0914	0,0445	0,00712	0,00569	0,00526	0,000675
P222	lug-13	7,36	1,12	9160	2780	0,58	0,0964	8,54	2,53	6,31	1,2	4,59	1,17	0,0496	0,577	101	10,2	1,01	12	8,72	12	N.D.	0,0026	0,000778	0,000744	0,000699	0,00069	0,0026	0,000688	0,000769	0,0077	0,000769	1,81	0,0958	0,0722	0,116	0,2	0,151	0,00398	0,00569	0,00453	0,000699
P222	feb-14	8,22	5,3	7000	1650	0,234	0,0964	0,407	5,25	8,71	0,938	5,85	0,384	0,0496	0,575	10,6	0,996	1,01	24,8	16,9	24,8	N.D.	0,000773	0,000778	0,000744	0,000699	0,00303	0,000502	0,000779	0,000769	0,00748	0,00303	0,213	0,113	0,141	0,116	0,314	0,154	0,00398	0,00538	0,00744	0,000773
P222	lug-14	7,86	4,84	7150	1890	0,24	0,0719	0,458	5,79	14,4	0,617	8,48	0,324	0,0535	0,413	8,78	1,34	0,741	16,9	N.D.	N.D.	N.D.	0,00102	0,00102	0,00118	0,00349	0,00751	0,00389	0,00039	0,000385	0,0662	0,0087	0,213	0,0934	0,167	0,174	0,314	0,263	0,00199	0,00269	0,00372	0,000387
P222	feb-15	7,87	2,8	8780	2760	0,24	0,0719	1,35	3,45	14,2	4,43	3,78	0,89	0,0535	5,84	46,7	174	0,741	16,9	19,5	8,25	19,5	0,000506	0,000731	0,000685	0,000485	0,000451	0,000462	0,000421	0,000533	0,000607	0,000685	0,213	0,0934	0,167	0,174	0,314	0,263	0,00412	0,00356	0,00587	0,000725
P222	ago-15	7,71	6,29	7870	2360	0,401	0,0336	12,8	10,4	21,7	0,619	16,5	2,62	0,0836	2,32	63,5	43,6	0,741	16,9	19,5	8,25	8,25	0,0106	0,0158	0,0204	0,0055	0,0173	0,017	0,00417	0,0177	0,0174	0,0609	0,642	0,0955	0,167	0,174	0,314	0,263	0,00412	0,00356	0,00587	0,000725
P222	mar-16	8,10	4,6	3000	630	0,19	0,034	1,3	5,6	20	0,3	4,4	0,25	0,084	0,76	1,9	19	0,74	22	29	8,2	8,2	0,00051	0,00073	0,00069	0,00049	0,00045	0,00046	0,00042	0,00053	0,00061	0,00069	2,1	0,095	0,17	0,17

Allegato 6: Serie storiche dati idrochimici disponibili 2008-2016.

Id_punto	DATA	pH()	Carbonioinorganicotoble(TOC)(mg/l)	Conducibilità(a20°C)(µScm)	Cloruri(Cl)(mg/l)	Piombo(µg/l)	Cadmio(µg/l)	Rame(µg/l)	Zinco(µg/l)	Vanadio(µg/l)	Cromo(µg/l)	Arsenico(µg/l)	Selenio(µg/l)	Mercurio(µg/l)	Nichel(µg/l)	Ferro(µg/l)	Manganese(µg/l)	Cromo(VI)(µg/l)	Idrocarburi totali(come n-esano)(µg/l)	Idrocarburi leggeri(Cinferioreouguaales12)(µg/l)	Idrocarburi pesanti(daCsuperiore a12aCinferior eouguaales25)(µg/l)	Idrocarburi pesanti(Csuperiore a25)(µg/l)	Benzo(a)antracene(µg/l)	Benzo(a)pirene(µg/l)	Benzo(b)fluoranteneµg/l)	Benzo(k)fluoranteneµg/l)	Benzo(g,h,i)perileneµg/l)	Crisene(µg/l)	Dibenzo(a,h)antracene(µg/l)	Indeno(1,2,3-c,d)pirene(µg/l)	Pirene(µg/l)	SommatoriaIPA(µg/l)	Metil-ter-Butiletere(MTBE)(µg/l)	Benzene(µg/l)	Etilbenzene(µg/l)	Stirene(µg/l)	Toluene(µg/l)	p-Xilene(µg/l)	2-Clorofenolo(µg/l)	2,4-Diclorofenolo(µg/l)	2,4,6-Triclorofenolo(µg/l)	Pentaclorofenolo(µg/l)
						10	5	1000	3000		50	10	10	1	20	200	50	5	350				0,1	0,01	0,1	0,05	0,01	5	0,01	0,1	50	0,1	40	1	50	25	15	10	180	110	5	0,50
P223	feb-14	7,85	4,21	10000	2680	0,234	0,0964	0,605	9,01	17,6	0,651	14,3	3,8	0,0496	1,44	6,12	5,03	1,01	24,8	16,9	24,8	N.D.	0,000773	0,000778	0,000744	0,000699	0,000768	0,000502	0,000779	0,000769	0,00699	0,000769	0,213	0,113	0,141	0,116	0,314	0,154	0,00398	0,00538	0,00744	0,000773
P223	lug-14	7,74	3,73	10700	3280	0,24	0,0719	0,598	6,53	18,8	0,613	15,7	2,29	0,0535	1,4	20,9	8,53	0,741	39,1	N.D.	N.D.	N.D.	0,00268	0,00268	0,00279	0,000736	0,00257	0,000251	0,00039	0,00238	0,00241	0,00847	0,714	0,0934	0,167	0,174	0,314	0,263	0,00199	0,00269	0,00372	0,000387
P223	feb-15	7,89	2,67	10300	3130	0,24	0,0719	1,65	4,63	13,7	5,22	14,3	1,43	0,0535	1,43	23,3	2,04	0,741	16,9	19,5	8,25	19,5	0,000506	0,000731	0,000685	0,000485	0,000451	0,000462	0,000421	0,000533	0,000607	0,000685	0,213	0,0934	0,167	0,174	0,314	0,263	0,00412	0,00356	0,00587	0,000725
P223	ago-15	7,83	2,45	3960	978	0,621	0,0336	14,6	45,2	9,47	0,668	1,84	0,425	0,0836	3,57	50,5	64,2	0,885	16,9	20,8	8,25	8,25	0,000833	0,000863	0,000792	0,000485	0,000687	0,000892	0,000421	0,000533	0,00131	0,00148	11,2	0,0955	0,167	0,174	0,314	0,263	0,00412	0,00356	0,00587	0,000725
P223	mar-16	8,10	2,5	7500	2200	0,19	0,034	2,8	14	12	0,87	9,8	2,4	0,084	1,1	39	0,42	0,97	25	27	8	8	0,0047	0,0036	0,0027	0,0021	0,0017	0,0037	0,00061	0,0016	0,0089	0,0081	0,21	0,095	1,3	0,17	0,31	0,26	0,0019	0,0021	0,00083	0,00025
P223	lug-16	7,70	2,7	8200	3000	0,28	0,055	2,7	11	21	0,61	17	2,3	0,079	1,6	18	13	0,97	25	29	8	8	0,0008	0,0007	0,0012	0,0002	0,0008	0,0008	0,00023	0,0006	0,001	0,0028	0,8	0,095	0,14	0,12	0,13	0,16	0,0019	0,0021	0,00083	0,00025
P223	dic-16	7,80	2,4	7500	2100	0,16	0,055	0,53	6,7	27	1,8	20	1,9	0,079	0,95	17	3,3	1,3	25	29	8	8	0,00043	0,00055	0,00066	0,00027	0,00062	0,0011	0,00023	0,00028	0,0015	0,0018	0,21	0,095	0,14	0,12	0,13	0,16	0,0019	0,0021	0,00083	0,00025
P224	lug-08	7,22	4,2	50880	20600	0,25	0,25	0,25	2,5	8,8	1,5	33,3	226	0,05	0,25	10	1	0,25	10	2,5	5	5	0,0005	0,0005	0,0005	0,0005	0,0005	0,0005	0,0005	0,0005	0,0005	0,0005	0,2	0,05	0,11	0,05	0,05	0,2	0,05	0,05	0,05	0,025
P224	apr-09	7,09	1,7	20245	7539	0,25	0,25	0,25	5,5	7,4	4,4	4,7	1,1	0,05	1,8	10	1	0,25	10	8	5	5	0,0005	0,0005	0,0005	0,0005	0,0005	0,0005	0,0005	0,0005	0,0005	0,0005	0,05	0,05	0,05	0,05	0,05	0,05	0,05	0,05	0,05	0,025
P224	lug-09	7,24	1,7	17369	6270	0,25	0,25	0,25	2,5	14,5	4,9	5,6	0,5	0,05	1,5	10	17	0,25	10	2,5	5	5	0,0005	0,0005	0,0005	0,0005	0,0005	0,0005	0,0005	0,0005	0,0005	0,0005	0,05	0,05	0,05	0,05	0,05	0,05	0,05	0,05	0,05	0,025
P224	mar-10	7,07	2,7	27648	10820	0,25	0,25	0,25	7,4	10,9	3,8	2,5	3,8	0,05	0,25	10	1	0,25	10	2,5	5	5	0,0005	0,0005	0,0005	0,0005	0,0005	0,0005	0,0005	0,0005	0,0005	0,0005	0,05	0,05	0,05	0,05	0,05	0,05	0,05	0,05	0,05	0,025
P224	set-10	7,07	1,9	23514	8954	0,25	0,25	0,25	2,5	9,6	1,9	5,9	0,8	0,05	1,5	23	1	0,25	10	2,5	5	5	0,0005	0,0005	0,0005	0,0005	0,0005	0,0005	0,0005	0,0005	0,0005	0,0005	0,05	0,05	0,05	0,05	0,05	0,05	0,05	0,05	0,05	0,025
P224	mag-11	7,04	2,1	11460	4100	0,9	0,05	2,5	9,6	9,6	4,2	5,8	0,2	0,05	8,6	44	130,3	0,5	20	5	10	10	0,001	0,001	0,001	0,001	0,001	0,001	0,001	0,001	0,001	0,01	0,4	0,1	0,1	0,1	0,1	0,3	0,1	0,1	0,1	0,05
P224	dic-11	7,31	2,89	21200	8210	1,6	0,0513	5,15	31,8	9,32	1,51	4,54	0,902	0,0323	0,871	15,1	6,36	5,9	20,1	19	20,1	N.D.	0,000924	0,00069	0,00191	0,00196	0,000888	0,000752	0,000656	0,000771	0,000829	0,00196	0,276	0,0939	0,173	0,102	0,135	0,389	0,000937	0,000778	0,000635	0,00297
P224	giu-12	7,22	4,54	14100	4690	0,26	0,0198	0,644	36,7	10,6	5,94	5,71	0,551	0,0201	0,05	13,2	1,4	8,32	25,7	25,7	20,1	N.D.	0,00065	0,000784	0,000744	0,000763	0,00069	0,000646	0,000772	0,000744	0,000565	0,000763	0,122	0,0519	0,122	0,0864	0,0593	0,2214	0,00712	0,00569	0,00526	0,000675
P224	gen-13	7,33	3,51	6410	2240	0,263	0,0319	0,547	23,2	16,9	1,55	3,93	0,591	0,0728	0,995	115	43,3	1,67	23,4	22,6	23,4	N.D.	0,00065	0,000784	0,000744	0,000763	0,00069	0,000646	0,000772	0,000744	0,0103	0,000763	0,0826	0,0993	0,0732	0,0903	0,0914	0,0445	0,00712	0,00569	0,00526	0,000675
P224	lug-13	7,59	86,5	6150	1860	0,345	0,0964	1,33	9,74	4,66	0,606	7,37	0,405	0,0496	1,15	89,1	1000	1,01	867	8,72	867	N.D.	0,0059	0,000778	0,000744	0,000699	0,0067	0,0191	0,000688	0,000769	0,205	0,0067	0,181	0,0958	0,0722	0,116	0,0826	0,151	0,00398	0,00569	0,00453	0,000699
P224	feb-14	8,18	4,97	6890	1600	0,234	0,0964	0,348	7,74	7,39	0,482	2,92	0,895	0,0624	1,78	38	317	1,01	24,8	16,9	24,8	N.D.	0,000773	0,000778	0,000744	0,000699	0,000768	0,000502	0,000779	0,000769	0,00686	0,000769	0,213	0,113	0,141	0,116	0,314	0,154	0,00398	0,00538	0,00744	0,000773
P224	feb-15	8,08	2,79	5110	1190	0,24	0,0719	1,86	3,6	7,45	6,52	4,07	0,53	0,0535	0,364	14,7	1,67	0,868	16,9	19,5	8,25	19,5	0,000506	0,000731	0,000685	0,000485	0,000451	0,000462	0,000421	0,000533	0,000607	0,000685	0,268	0,134	0,167	0,174	0,314	0,263	0,00412	0,00356	0,00587	0,000725
P224	ago-15	7,92	5,51	6230	1530	0,331	0,0336	3,61	8,39	0,931	0,302	0,753	0,58	0,0836	3,52	20,9	110	0,741	16,9	19,5	8,25	8,25	0,000506	0,000731	0,000685	0,000485	0,000451	0,000462	0,000421	0,000533	0,000607	0,000685	1,53	0,106	0,167	0,174	0,314	0,263	0,00412	0,00356	0,00587	0,000725
P224	mar-16	8,00	12	2000	400	0,19	0,034	1,1	4,6	20	0,3	4,5	0,25	0,084	0,79	1,2	16	0,74	22	29	8,2	8,2	0,00051	0,00073	0,00069	0,00049	0,00045	0,00046	0,00042	0,00053	0,00061	0,00069	2	0,095	0,17	0,17	0,31	0,26	0,0041	0,0036	0,0059	0,00073
P225	lug-08	7,35	8,1	11529	4022	0,25	0,25	0,25	2,5	1,8	0,25	225	172	0,05	0,25	946	310	0,25	1062	231	831	5	0,0005	0,0005	0,0005	0,0005	0,0005	0,0005	0,0005	0,0005	0,0005	0,0005	2140	0,05	0,05	0,05	0,05	0,05	0,05	0,05	0,05	0,025
P225	apr-09	7,13	2,4	7636	3410	0,25	0,25	0,25	12,6	1,7	0,25	137	0,6	0,05	1	10	273	0,25	381	2,5	381	5	0,0005	0,0005	0,0005	0,0005	0,0005	0,0005	0,0005	0,0005	0,0005	0,0005	17,8	0,2	0,3	0,05	0,8	1,6	0,05	0,05	0,05	0,025
P225	lug-09	7,25	2,6	9221	3057	0,25	0,25	0,25	2,5	0,1	0,25	483	0,4	0,05	0,25	32	798	0,25	135	2,5	134,9	5	0,0005	0,0005	0,0005	0,0005	0,0005	0,0005	0,0005	0,0005	0,0005	0,0005	66,6	0,05	0,05	0,05	0,05	0,05	0,05	0,05	0,05	0,025
P225	mar-10	6,85	2,2	17165	6310	0,25	0,25	1,5	2,5	8,6	0,25	197	1,7	0,05	15,5	10	100	0,25	177	2,5	177	5	0,0005	0,0005	0,0005	0,0005	0,0005	0,0005	0,0005	0,0005	0,0005	0,0005	57,4	0,4	1,3	0,1	0,8	7	0,05	0,05	0,05	0,025
P225	set-10	7,15	2,5	19180	7168	0,25	0,1	0,25	2,5	1,1	0,25	211	0,9	0,05	0,5	1430	544	0,25	378	275	103	5	0,0005	0,0005	0,0005	0,0005	0,0005	0,0005	0,0005	0,0005	0,0005	0,0005	86,5	0,05	0,05	0,05	0,05	0,05	0,05	0,05	0,05	0,025
P225	mag-11	7,52	2,3	1867	513	1,1	0,05	1,8	8	1	4,3	4,7	0,2	0,05	5,5	61	115,6	0,5	43	43	10	10	0,001	0,001	0,001	0,001	0,001	0,001	0,001	0,001	0,001	0,01	1,3	0,1	0,1	0,1	0,1	0,3	0,1	0,1	0,1	0,05
P225	dic-11	7,58	11,9	16000	5190	0,109	0,01	0,0677	12,9	0,916	0,137	213	4,07	0,0589	0,811	1640	416	5,9	5850	90100	95900	N.D.	0,00185	0,0082	0,00382	0,0391	0,014	0,0321	0,00131	0,00154	0,368	0,014	72,4	0,9939	1,26	0,102	1,05	16,2	0,00187	0,00156	0,00127	0,00594
P225	feb-13	8,36	10,8	9970	3470	0,263	0,071	1,38	43,6	1,67	0,397	270	0,626	0,0728	0,753	647	242	8,32	1750	25,7	1750	N.D.	0,00065	0,000784	0,000744	0,000763	0,00069	0,000646	0,000772	0,000744	0,000565	0,000763	0,122	0,0519	0,122	0,0864	0,0593	0,2214	0,00712	0,00569	0,00526	0,000675
P225	feb-13	7,25	13,3	7590	2830	0,45	0,0319	1,84	45	5,61	1,23	177	2,35	0,0728	2,66	61,3	170	1,67	5650	217	5440	N.D.	0,0112	0,0042	0,005	0,001	0,0137	0,0409	0,000688	0,0032	1,2	0,0229	41,6	3,25	0,23	0,0903	1,49	40,6	0,00394	0,00569	0,00453	0,000699
P225	lug-13	7,87	11,6	10400	3230	0,276	0,0964	2,64	10,5	1,3	4,2	204	0,339	0,0496	2,54	93,3	254	1,01	12	8,72	12	N.D.	0,0363	0,0177	0,0114	0,0021	0,021	0,0388	0,000688	0,0047	0,414	0,0392	22,6	0,0958	0,0722	0,116	0,0826	0,151	0,00398	0,00569	0,00453	0,000699
P225	gen-14	8,33	14,1	11000	3490	0,234	0,0964	0,36	12,2	0,95	0,28	199	0,339	0,0496	0,7	161	321	1,01	1170	16,9	1170	N.D.	0,000386	0,000389	0,000372	0,000349	0,00239	0,000225	0,000325	0,000385	0,0707	0,00239	23,9	0,731	0,141	0,116	0,314	0,154	0,00199	0,00269	0,00297	0,000349
P225	lug-14	8,05	9,53	13000	4080	0,24	0,0719	0,458	5,67	1,69	0,217	127	0,324	0,0535	3,61	34,9	422	0,741	1100	N.D.	N.D.	N.D.	0,000389	0,000389	0,000527	0,000349	0,000387	0,00062	0,00039	0,000385	0,0184	0,000914	212	0,0934	0,167	0,174	0,314	0,263	0,00199	0,00269	0,00372	0,000387
P225	feb-15	7,91	2,9	8730	2610	0,24	0,0719	1,54	6,46	13,6	4,5	2,8	0,86	0,0535	5,87	31,8	166	0,741	16,9	19,5	8,25	19,5	0,000506	0,000731	0,000685	0,000485	0,000451	0,000462	0,000421	0,000533	0,000607	0,000685	0,213	0,0934	0,167	0,174	0,314	0,263	0,00412	0,00356	0,00587	0,000725
P225	ago-15	8,08	891	1780	268	0,186	0,0336	2,46	8,14	0,609	0,302	19,8	0,25	0,0836	0,909	14,5	191	0,741	16,9	19,5	8,25	8,25	0,000506	0,000731	0,000685	0,000485	0,000451	0,000462	0,000421	0,000533	0,111	0,000685	3,93	0,0955	0,167	0,174	0,314	0,263	0,00412	0,00356	0,00587	0,000725
P225	mar-16	8,00	7,9	1800	350	0,82	0,034	1,3	30	0,35	0,3	21	0,25	0,084	0,62	170	24	0,74	84	29	8,2	87	0,00051	0,00073	0,00069	0,00049	0,00045	0,00046	0,00042	0,00053	0,004	0,00069	4,2	0,14	0,17	0,17	0,31	0,26	0,0041	0,0036	0,0059	0,00073
P225	lug-16	7,80	12	9700	3000	0,24	0,055	2,3	4,8	0,78	0,22	230	0,41	0,079	1	85	260	0,97	25	29	8	8	0,00012	0,00022	0,00015	0,00021	0,00024	0,00013	0,00023	0,00021	0,02	0,00024	28	0,095	0,14	0,12	0,13	0,16	0,0019	0,0021	0,00083	0,00025
P225	dic-16	7,80	6,5	4500	1200	0,17	0,055	0,7	50	1,5	0,43	7	0,41	0,079	1,3	490	270	0,97	140000	9400	130000	3900	2,7	1,2	0,63	0,23	1,6	7,7	0,21	0,29	31	2,8	30	0,095	0,39	0,12	0,13	25	0,019	0,021	0,083	0,025
P226	lug-08	6,70	8,5	18400	6610	0,25	0,25	0,25	2,5	2	0,25	41,6	196	0,05	5,3	10	49	0,25	116	42,3	73,6	5	0,0005	0,0005	0,0005	0,0005	0,0005	0,0005	0,0005	0,0005	0,0005	0,0005	10560	1,6	3,5	0,4	4,6	17,2	0,05	0,05	0,05	0,025
P226	apr-09	7,33	2,2	24168	9408	0,25	0,25	2,4	15,8	0,7	0,25	6,3	0,8	0,05	15,6	10	1371	0,25	201	142	58,6	5	0,0005	0,0005	0,0005	0,0005	0,0005	0,0005	0,0005	0,0005	0,0005	0,0005	0,05	0,05	0,05	0,05	0,05	0,05	0,05	0,05	0,05	0,025
P226	lug-09	7,01	2,9	20471	7848	0,25	0,25	0,25	20,6	14,5	0,25	7,5	0,2	0,05	28,3	10	8567	0,25	1311	1060	251	5	0,0005	0,0005	0,0005	0,0005	0,0005	0,0005	0,0005	0,0005	0,0005	0,0005	107	0,7	0,2	0,05	2,6	17,5	0,05	0,05	0,05	0,025
P226	mar-10	6,93	2,1	32431	12420	0,25	0,25	0,25	15	2	0,25	6,5	0,6	0,05	14,2	10	2020	0,25	10	2,5	5	5	0,0005	0,0005	0,0005	0,0005	0,0005	0,0005	0,0005	0,0005	0,0005	0,0005	13,8	0,05	0,05	0,05	0,05	0,05	0,05	0,05	0,05	0,025
P226	set-10	7,70	2,3	10374	3516	0,25	0,25	0,25	2,5	0,9	0,25	119	0,1	0,05	0,25	2621	767	0,25	243	88	155	5	0,0005	0,0005	0,0005	0,0005	0,0005	0,0005	0,0005	0,0005	0,0005	0,0005	231	4,1	7,4	0,8	1,5	14,1	0,05	0,05	0,05	0,025
P226	mag-11	6,91	2,6	23604	9011	1,6	0,05	0,9	5,6	2,1	5,7	1,4	0,2	0,05	4,8	41	455,1	0,5	171	118	53	10	0,001	0,001	0,001	0,001	0,001	0,001	0,001	0,001	0,001	0,01	297	1,89	0,4	1	0,2	39,6	0,1	0,1	0,1	0,05
P226	dic-11	7,27	10,6	16300	6180	0,14	0,0153	0,379	17,1	0,383	0,234	703	5,25	0,0854	4,07	14500	3510	5,9	10100	20,1	10100	N.D.	0,00185	0,00138	0,00382	0,00391	0,00178	0,0141	0,00131	0,00154	0,114	0,00391	59	581	537	0,102	716	616	0,00187	0,00156	0,00127	0,00594
P226	lug-12	8,05	20,4	13000	4520	0,263	0,0319	0,598	28,4	2,97	1,61	392	0,82	0,0728	4,25	13600	3500	8,32	2330	818	1510	N.D.	0,0043	0,000784	0,000744	0,000763	0,00069	0,0038	0,000772	0,000744	0,0265	0,000763	36,6	0,204	0,122	0,0864	0,0593	0,7104	0,00712	0,00569	0,00526	0,000675
P226	feb-13	7,04	20,2	10800	4600	0,533	0,0319	1,5	40,8	68,3	1,09	411	7,06	0,0728	22,1	74,2	1280	1,67	3040	2800	243	N.D.	0,0369	0,0063	0,005	0,0016	0,0069	0,0178	0,000688	0,0019	0,0883	0,0154	14,2	345	223	0,0903	5490	4470	0,00394	0,00569	0,00453	0,000699
P226	lug-13	7,87	43	11600	4210	0,234	0,0964	1,02	9,6	2,26	4,72	121	0,405	0,0496	5,59	88,6	1220	1,01	2970	1440	1530	N.D.	0,666	0,394	0,279	0,0397	0,646	0,506	0,0386	0,118	2,99	1,08	47,1	1770	139	0,116	9630	4730	0,00398	0,00569	0,00453	0,000699
P226	gen-14	7,22	47,7	7200	3960	0,234	0,0964	1,56	8,6	8,85	0,556	152	0,533	0,0496	1,32	2730	1420	1,01	2590	1560	1030	N.D.	0,00898	0,00234	0,00137	0,000349	0,00368	0,0156	0,000325	0,000385	0,279	0,00504	67,5	1940	4250	11,6	44300	17500	0,0199	0,0269	0,00281	0,000349
P226	lug-14	7,52	28,7	13600	4130	0,24	0,0719	0,458	5,9	8,71	0,68	301	0,324	0,0535	1,32	25,2	1510	0,741	2150	N.D.	N.D.	N.D.	0,0018	0,00145	0,00155	0,000349	0,0039	0,00143	0,00039	0,000892	0,0208	0,00634	44	1190	2730	0,174	10100	6150	0,00199	0,00269	0,00372	0,000387
P226	feb-15	7,81	40,6	8660	2780	0,38	0,0719	1,05	27,4	0,348	1,2	100	1,11	0,0714	2,35	3070	763	0,741	6070	21300	200	21300	0,0506	0,0356	0,066	0,0408	0,0451	0,0462	0,0421	0,0533	0,123	0,066	512	3970	687	0,174	9440	11600	0,412	0,205	0,587	0,0725
P226	ago-15	7,64	19,6	6710	1940	0,487	0,0336	3,06	14	0,61	0,302	391	0,304	0,0836	1,24	13500	705	0,741	4300	45700	399	8,25	0,0186	0,0108	0,0121	0,0157	0,0239	0,000462	0,000421	0,00299	0,199	0,0405	136	1610	258	0,174	3200	4040	0,00412	0,00356	0,00587	0,000725
P226	mar-16	8,10	19	8900	2600	0,19	0,034	12	7,9	1,8	0,64	140	0,48	0,084	1,9	2000	880	0,97	470	13000	130	8	0,011	0,0061	0,0043	0,0042	0,0036	0,0081	0,00047	0,0035	0,028	0,016	10	68	470	0,17	3500	3800	0,0038	0,0042	0,0017	0,00051
P226	giu-16	7,30	61	10000	3000	0,19	0,055	1,1	13	3,7	0,54	220	0,49	0,079	2,1	5200	1300	0,97	1100	7700	66	8	0,0011	0,00022	0,00015	0,00021	0,00024	0,0017	0,00023	0,00021	0,011	0,00024	8,2	120	57	0,58	2200	3600	0,0019	0,0021	0,00083	0,00025
P226	dic-16	7,50	21	7500	2300	0,28	0,055	2,9	15	2,2	0,33	260	1,3	0,079	1,5	6100	540	1,9	490	27000	36	8	0,0025	0,002	0,0015	0,0013	0,003	0,0019	0,0023	0,0023	0,014	0,0081	9,1	140	980	2	5300	4100	0,19	0,21	0,0083	0,00025
P227	lug-08	6,72	5,1	26890	10440	11,9	0,25	0,25	2,5	1,4	0,25	58,6	268	0,05	0,9	149	9265	0,25	432	91,7	340	5	0,0005	0,0005	0,0005	0,0005	0,0005	0,0005	0,0005	0,0005	0,0005	0,0005	4670	4,5	10,8	0,05	14,6	34,6	0,05	0,05	0,05	0,025
P227	apr-09	7,01	3,7	25109	5426	0,25	0,25	0,25	2,5	1,6	0,25	2,5	0,4	0,05	0,25	10	709	0,05	1925	1600	325	5	0,0005	0,0005	0,0005	0,0005	0,0005	0,0005	0,0005	0,0005	0,0005	0,0005	472	16,7	25,2	1,3	43,2	59,7	0,05	0,05	0,05	0,025
P227	lug-09	6,80	4,6	15805	5722	2,8	0,25	0,25	2,5	18,3	0,25	3,6	0,1	0,05	0,25	10	21795	0,25	2077	871	1206	5	0,0005	0,0005	0,0005	0,0005	0,0005	0,0005	0,0005	0,0005	0,0005	0,0005	627	117	117	10,5	372	378	0,05	0,05	0,05	0,025
P227	mar-10	6,77	2,2	10516	3550	0,7	0,25	2,8	2,5	4,1	0,25	15,8	1,8	0,05	12,

Allegato 6: Serie storiche dati idrochimici disponibili 2008-2016.

Id_punto	DATA	pH)	Carbonioorganicototale(TOC)(mg/l)	Conducibilità(a20°C)(µS/cm)	Cloruri(Cl)(mg/l)	Piombo(µg/l)	Cadmio(µg/l)	Rame(µg/l)	Zinco(µg/l)	Vanadio(µg/l)	Cromo(µg/l)	Arsenico(µg/l)	Selenio(µg/l)	Mercurio(µg/l)	Nichel(µg/l)	Ferro(µg/l)	Manganese(µg/l)	Cromo(VI)(µg/l)	Idrocarburitotali(come-n-esano)(µg/l)	Idrocarburi leggeri(Cinferioreouguales12)(µg/l)	Idrocarburi pesanti(daCsuperiore a12aCinferioreouguales25)(µg/l)	Idrocarburi pesanti(Csuperiore a25)(µg/l)	Benzo(a)antracene(µg/l)	Benzo(a)pirene(µg/l)	Benzo(b)fluoranitene(µg/l)	Benzo(k)fluoranitene(µg/l)	Benzo(g,h,i)perilene(µg/l)	Crisene(µg/l)	Dibenzo(a,h)antracene(µg/l)	Indeno(1,2,3-c,d)pirene(µg/l)	Pirene(µg/l)	SommatoriaIPA(µg/l)	Metil-ter-Butiletere(MTBE)(µg/l)	Benzene(µg/l)	Etilbenzene(µg/l)	Stirene(µg/l)	Toluene(µg/l)	p-Xilene(µg/l)	2-Clorofenolo(µg/l)	2,4-Diclorofenolo(µg/l)	2,4,6-Triclorofenolo(µg/l)	Pentaclorofenolo(µg/l)
						10	5	1000	3000		50	10	10	1	20	200	50	5	350				0,1	0,01	0,1	0,05	0,01	5	0,01	0,1	50	0,1	40	1	50	25	15	10	180	110	5	0,50
P227	mar-16	8,20	4	3300	660	0,32	0,034	8,6	18	2,8	1,2	1,1	0,7	0,084	1	35	4,5	1	22	29	8,2	8,2	0,00051	0,00073	0,00069	0,00049	0,00045	0,00046	0,00042	0,00053	0,00061	0,00069	0,21	0,095	0,17	0,17	0,31	0,26	0,0041	0,0036	0,0059	0,00073
P227	giu-16	7,70	6,9	6700	2000	0,16	0,055	2,2	6	0,73	0,56	590	0,41	0,079	0,6	3000	1200	0,97	320	87	260	14	0,00012	0,00022	0,00015	0,00021	0,00024	0,00013	0,00023	0,00021	0,057	0,00024	5,4	0,095	0,14	0,12	0,13	0,16	0,0019	0,0021	0,00083	0,00025
P227	dic-16	8,00	8	3200	770	0,17	0,055	1,6	13	0,91	0,24	140	1,9	0,079	1,4	59	400	0,97	84	29	90	8	0,00012	0,00022	0,00015	0,00021	0,00024	0,0017	0,00023	0,00021	0,028	0,00024	0,85	0,095	0,14	0,12	0,13	0,16	0,0019	0,0021	0,00083	0,00025
P228	lug-08	6,60	2,9	22760	8410	0,25	0,25	0,25	2,5	6,2	0,25	94,2	201	0,05	0,8	726	1400	0,25	480	262	218	5	0,0005	0,0005	0,0005	0,0005	0,0005	0,0005	0,0005	0,0005	0,0005	0,0005	4720000	373	85	21	552	907	0,05	0,05	0,05	0,025
P228	apr-09	6,88	340	22193	8251	0,25	0,25	0,25	2,5	3,7	0,25	43,5	0,7	0,05	0,25	10	798	0,9	5847	5700	147	5	0,0005	0,0005	0,0005	0,0005	0,0005	0,0005	0,0005	0,0005	0,0005	0,0005	452300	12100	2100	330	12800	15400	0,05	0,05	0,05	0,025
P228	lug-09	6,72	30,2	20471	7832	0,25	0,25	0,25	2,5	16,9	0,25	44,8	0,1	0,05	0,25	398	3922	0,25	10948	10800	148	5	0,0005	0,0005	0,0005	0,0005	0,0005	0,0005	0,0005	0,0005	0,0005	0,0005	24795	2648	589	81	4024	3727	0,05	0,05	0,05	0,025
P228	mar-10	6,60	95,7	17070	6199	0,25	0,25	2,3	2,5	3,4	0,25	108	3,4	0,05	15,8	10	213	0,25	7041	7000	41	5	0,0005	0,0005	0,0005	0,0005	0,0005	0,0005	0,0005	0,0005	0,0005	0,0005	50600	4180	630	80	8850	7800	0,05	0,05	0,05	0,025
P228	set-10	7,14	9,2	43062	16987	0,25	0,25	0,25	2,5	5,8	1,1	3,3	1,9	0,05	0,9	23	279	0,25	6740	6699	41	5	0,0005	0,0005	0,0005	0,0005	0,0005	0,0005	0,0005	0,0005	0,0005	0,0005	165800	5180	4500	42,8	1120	7260	0,05	0,05	0,05	0,025
P228	mag-11	6,84	88	20031	7321	0,8	0,05	0,5	2,3	1,9	5,3	1	0,2	0,05	4,4	471	1466	0,5	2408	2408	10	10	0,001	0,001	0,001	0,001	0,001	0,001	0,001	0,001	0,001	0,01	73036	39,6	12,1	50,7	4,6	13862	0,1	0,1	0,1	0,05
P228	dic-11	7,13	49,5	13000	4590	0,577	0,0207	0,538	20,7	4,02	0,738	80,7	0,274	0,0201	0,86	86,7	937	5,9	138000	135000	3480	N.D.	0,0066	0,0039	0,0037	0,00196	0,0119	0,0048	0,000656	0,000771	0,0701	0,0156	13800	4750	1980	0,102	7650	7050	0,000937	0,000778	0,000635	0,00297
P228	giu-12	7,21	82,9	13600	4710	0,156	0,01	0,01	30,4	1,5	1,86	29,5	0,175	0,0201	0,05	76,1	1140	8,32	128000	23000	105000	N.D.	0,141	0,0784	0,0313	0,0181	0,104	0,121	0,0083	0,0424	0,761	0,196	37,7	32,4	0,122	0,0864	23,6	745	0,00712	0,00569	0,00526	0,000675
P228	feb-13	7,04	22,6	32300	13400	1,06	0,0601	4,35	43,5	19,4	1,84	226	18,3	0,104	7,59	87	1290	1,67	3750	3030	725	N.D.	0,0041	0,0017	0,0013	0,000642	0,0116	0,0046	0,000688	0,0024	0,0373	0,0153	4710	3530	3020	0,0903	1620	5770	0,00394	0,00569	0,00453	0,000699
P228	lug-13	7,78	26	39800	12400	0,238	0,0964	2,5	6,54	4,42	16,6	12,4	0,637	0,0503	0,981	24,2	921	1,01	6020	5770	253	N.D.	0,0278	0,0166	0,0086	0,0021	0,0252	0,0224	0,000688	0,0053	0,142	0,0412	4060	2160	276	0,116	56,9	389	0,00398	0,00569	0,00453	0,000699
P228	gen-14	7,30	36,9	42500	13200	0,234	0,199	1,29	4,14	3,77	1,87	16,1	1,06	0,0866	0,738	112	223	1,01	8750	7380	1370	N.D.	0,00154	0,000389	0,000492	0,000349	0,00104	0,00222	0,000325	0,000385	0,0228	0,00153	13900	4970	1770	0,116	55,8	4780	0,00199	0,00269	0,00281	0,000349
P228	lug-14	7,46	20,5	26600	8470	0,24	0,0719	0,458	4,58	6,52	1,29	34,3	0,324	0,0535	0,713	50,1	465	0,859	2420	N.D.	N.D.	N.D.	0,00255	0,00271	0,00485	0,000661	0,00945	0,00288	0,00039	0,00166	0,0184	0,0166	81,8	512	169	0,174	15,4	17,1	0,00995	0,0134	0,00372	0,000387
P228	feb-15	7,65	1,13	3500	763	0,39	0,0719	3,45	29,5	9	0,562	2,22	0,425	0,0535	4,09	155	41,1	0,741	16,9	19,5	8,25	19,5	0,000506	0,000731	0,000685	0,000485	0,000451	0,000462	0,000421	0,000533	0,0132	0,000685	0,598	0,0934	0,167	0,174	0,314	0,263	0,00412	0,00356	0,00587	0,000725
P228	ago-15	8,04	3,85	6290	1600	0,342	0,0336	7,64	15,3	2,47	1,95	33,4	0,856	0,0836	2,05	67,9	150	0,828	26,1	82,7	8,25	8,25	0,000506	0,000731	0,000685	0,000485	0,000451	0,000462	0,000421	0,000533	0,00161	0,000685	29,3	0,0955	0,167	0,174	0,314	0,263	0,00412	0,00356	0,00587	0,000725
P228	mar-16	7,60	4	3800	900	0,19	0,034	0,8	3,5	14	9,1	5,4	0,78	0,084	3,6	38	40	0,74	22	29	8,2	8,2	0,00051	0,00073	0,00069	0,00049	0,00066	0,00046	0,00042	0,0008	0,0023	0,0015	0,21	0,095	0,17	0,17	0,31	0,26	0,0041	0,0036	0,0059	0,00073
P228	giu-16	7,30	42	26000	9000	0,2	0,055	5,6	5,2	3,4	0,8	4,2	0,41	0,079	1,1	57	450	0,97	3600	13000	60	8	0,00012	0,00022	0,00015	0,00021	0,00024	0,00013	0,00023	0,00021	0,0044	0,00024	13000	900	270	0,12	280	430	0,0019	0,0021	0,00083	0,00025
P228	dic-16	7,80	27	14000	4800	0,67	0,055	2,7	10	7,2	1	3,6	0,41	0,079	2	37	290	0,97	2300	7100	8	8	0,00012	0,00022	0,00015	0,00021	0,00024	0,00013	0,00023	0,00021	0,0015	0,00024	2200	0,095	7,7	0,12	0,13	0,16	0,0019	0,0021	0,00083	0,00025
P229	lug-08	8,75	4,5	2802	590	0,25	0,25	0,25	2,5	0,5	0,25	9,1	30,9	0,05	0,25	10	31	0,25	61	35,4	25,2	5	0,0005	0,0005	0,0005	0,0005	0,0005	0,0005	0,0005	0,0005	0,0005	0,0005	1,2	0,05	0,05	0,05	0,05	0,2	0,05	0,05	0,05	0,025
P229	apr-09	7,03	2	1055	290	0,25	0,25	0,25	2,5	0,1	0,25	1,7	0,6	0,51	0,25	10	15	0,25	97	97	5	5	0,0005	0,0005	0,0005	0,0005	0,0005	0,0005	0,0005	0,0005	0,0005	0,0005	0,2	0,05	0,05	0,05	0,05	0,05	0,05	0,05	0,05	0,025
P229	lug-09	8,30	2	1064	128	0,25	0,25	0,25	2,5	0,1	0,25	2,3	0,1	0,05	0,25	102	25	0,25	207	7,7	200	5	0,0005	0,0005	0,0005	0,0005	0,0005	0,0005	0,0005	0,0005	0,0005	0,0005	0,05	0,05	0,05	0,05	0,05	0,05	0,05	0,05	0,05	0,025
P229	dic-11	7,39	16	10300	2710	0,245	0,01	0,21	17,2	0,259	0,219	3,35	1,43	0,117	0,231	133	338	5,9	19	20,1	20,1	N.D.	0,00185	0,00138	0,00382	0,00391	0,00178	0,0015	0,00131	0,00154	0,0645	0,00391	0,141	0,311	0,173	0,102	0,501	0,389	0,00187	0,00156	0,00127	0,00594
P229	lug-12	7,16	13	14700	4020	0,263	0,0414	0,382	30,8	1,83	0,397	2,58	0,189	0,0728	0,776	18,3	444	8,32	25,7	25,7	18,2	N.D.	0,00065	0,000784	0,000744	0,000763	0,0051	0,000646	0,000772	0,000744	3,96	0,0051	24,3	0,0519	0,122	0,0864	0,0593	0,2214	0,00712	0,00569	0,00526	0,000675
P229	feb-13	7,24	8,33	10600	4550	0,468	0,0319	1,54	41,1	12,6	0,847	1,83	4,45	0,0728	5,28	17,5	157	1,67	834	22,6	834	N.D.	0,0217	0,003	0,0052	0,0011	0,0062	0,0665	0,000688	0,000727	0,895	0,0125	0,0826	0,0993	0,0732	0,0903	0,0914	0,0445	0,00394	0,00569	0,00453	0,000699
P229	lug-13	8,04	116	23500	7220	0,234	0,0964	6,35	4,28	2,4	15,6	13,7	0,339	0,0496	0,78	16,3	265	1,01	12	8,72	12	N.D.	0,0024	0,000778	0,000744	0,000699	0,00069	0,0035	0,000688	0,000769	0,0323	0,000769	0,181	0,0958	0,0722	0,116	0,0826	0,151	0,00398	0,00569	0,00453	0,000699
P229	mar-14	7,37	4,79	25800	8980	0,234	0,0964	0,348	5,92	0,336	1,03	0,626	4,48	0,0496	0,843	32,7	392	0,741	24,8	16,9	24,8	N.D.	0,00143	0,000778	0,000744	0,000699	0,000768	0,000845	0,000779	0,000769	0,0165	0,000769	0,213	0,0934	0,141	0,116	0,314	0,154	0,00398	0,00538	0,00744	0,000773
P229	lug-14	7,96	6,95	19800	6190	0,24	0,133	0,458	2,6	1,02	2,23	1,66	0,555	0,0798	0,536	33,8	319	0,741	139	N.D.	N.D.	N.D.	0,000386	0,000389	0,000372	0,000349	0,000384	0,000543	0,00039	0,000385	0,00523	0,000385	0,213	0,0934	0,167	0,174	0,792	0,263	0,00199	0,00269	0,00372	0,000387
P229	feb-15	7,69	1,14	3400	753	0,427	0,0719	2,54	26	8,63	0,371	1,98	0,409	0,0535	4,42	49,3	42,1	0,741	16,9	19,5	8,25	19,5	0,000506	0,000731	0,000685	0,000485	0,000451	0,000462	0,000421	0,000533	0,00779	0,000685	0,865	0,0934	0,167	0,174	0,314	0,263	0,00412	0,00356	0,00587	0,000725
P229	ago-15	7,68	7,44	7880	2330	1,04	0,0336	9,34	12,9	22,5	1,2	17,8	2,76	0,0836	2,39	332	32,6	1,2	16,9	19,5	8,25	8,25	0,00935	0,0136	0,0182	0,00699	0,0167	0,0145	0,00363	0,0167	0,0121	0,0585	0,703	0,0955	0,167	0,174	0,314	0,263	0,00412	0,00356	0,00587	0,000725
P229	mar-16	8,10	3,9	8400	2400	0,19	0,034	14	16	6,3	0,73	2,5	0,83	0,084	3,7	19	110	0,97	25	27	8	8	0,016	0,0098	0,0097	0,0061	0,005	0,014	0,00082	0,0048	0,034	0,026	4,5	0,095	0,53	0,17	0,31	1,1	0,0038	0,0042	0,0017	0,00051
P229	giu-16	8,20	3,6	15000	5000	0,16	0,055	2,2	3,8	0,45	0,19	71	0,41	0,079	1,6	20	570	0,97	25	29	8	8	0,00012	0,00022	0,00015	0,00021	0,00024	0,00013	0,00023	0,00021	0,03	0,00024	0,21	0,095	0,14	0,12	0,13	0,16	0,0019	0,0021	0,00083	0,00025
P229	dic-16	7,50	3	30000	9100	0,46	0,076	6,9	24	17	0,63	7,3	13	0,079	20	71	940	0,97	25	29	8	8	0,00061	0,00022	0,00015	0,00021	0,00024	0,00053	0,00023	0,00021	0,0048	0,00024	6,6	0,095	0,14	0,12	0,13	0,16	0,0019	0,0021	0,00083	0,00025
P230	lug-08	7,33	6,4	15910	5590	0,25	0,25	0,25	2,5	9,8	0,25	39,7	804	0,05	3,4	10	30	0,25	113	63	50	5	0,0005	0,0005	0,0005	0,0005	0,0005	0,0005	0,0005	0,0005	0,0005	0,0005	16	0,05	0,5	0,05	4,4	4,1	0,05	0,05	0,05	0,025
P230	apr-09	7,38	1,8	11050	3812	0,25	0,25	0,25	2,5	8,4	1,8	6,6	0,9	0,05	18,7	10	1	0,25	10	2,5	5	5	0,0005	0,0005	0,0005	0,0005	0,0005	0,0005	0,0005	0,0005	0,0005	0,0005	0,6	0,05	0,05	0,05	0,05	0,05	0,05	0,05	0,05	0,025
P230	lug-09	7,33	1,8	14293	5027	0,25	0,25	0,25	7,1	22,5	0,25	5,3	0,5	0,05	27,3	132	1	0,25	28	28,3	5	5	0,0005	0,0005	0,0005	0,0005	0,0005	0,0005	0,0005	0,0005	0,0005	0,0005	4,5	0,05	0,05	0,05	0,2	8,4	0,05	0,05	0,05	0,025
P230	mar-10	7,91	2	6473	1985	0,25	0,25	49,9	59,5	8,3	0,25	2,6	0,1	0,05	93,2	10	2,6	0,25	10	2,5	5	5	0,0005	0,0005	0,0005	0,0005	0,0005	0,0005	0,0005	0,0005	0,0005	0,0005	4	0,05	0,05	0,05	0,05	0,05	0,05	0,05	0,05	0,025
P230	set-10	7,26	2,1	20700	7589	0,25	0,25	0,25	2,5	0,1	0,25	0,5	0,1	0,05	0,25	10	1	0,25	10	2,5	5	5	0,0005	0,0005	0,0005	0,0005	0,0005	0,0005	0,0005	0,0005	0,0005	0,0005	9,2	0,05	0,05	0,05	0,05	0,05	0,05	0,05	0,05	0,025
P230	mag-11	7,15	2	16030	5820	2	0,26	34,2	31,1	8	5,2	3,8	0,2	0,05	260,2	89	139,3	0,5	20	5	10	10	0,001	0,001	0,001	0,001	0,001	0,001	0,001	0,001	0,001	0,01	2,9	0,1	0,1	0,1	0,1	0,3	0,1	0,1	0,1	0,05
P230	dic-11	7,45	2,52	16000	6340	2,06	0,413	89,1	60,2	7,36	0,694	3,83	0,445	0,0225	126	77	127	5,9	20,1	19	20,1	N.D.	0,000924	0,00069	0,00191	0,00196	0,000888	0,000752	0,000656	0,000771	0,000829	0,00196	0,527	0,0939	0,173	0,102	0,163	0,389	0,000937	0,000778	0,000635	0,00297
P230	giu-12	7,44	7,94	13400	4670	7,53	2,08	131	128	7,5	0,333	3,8	1,52	0,0718	354	436	954	8,32	25,7	25,7	20,1	N.D.	0,00065	0,000784	0,000744	0,000763	0,00069	0,000646	0,000772	0,000744	1,18	0,000763	7250	2380	945	0,0864	2880	7670	0,00712	0,00569	0,00526	0,000675
P230	dic-12	7,10	5,48	29800	11900	1,99	0,202	7,5	69,5	17,2	1,47	10,9	1,77	0,0728	319	190	3420	1,67	23,4	22,6	23,4	N.D.	0,00065	0,000784	0,000744	0,000763	0,00069	0,000646	0,000772	0,000744	0,0094	0,000763	6,35	0,0993	0,0732	0,0903	0,0914	0,0445	0,00712	0,00569	0,00526	0,000675
P230	giu-13	7,56	4,77	4950	7940	2,41	0,324	41	41,2	8,97	4,92	5,64	0,88	0,0496	227	551	697	1,01	12	8,72	12	N.D.	0,000595	0,000778	0,000744	0,000699	0,00069	0,000468	0,000688	0,000769	0,01	0,000769	1,47	0,0958	0,0722	0,116	0,0826	0,151	0,00398	0,00569	0,00453	0,000699
P230	gen-14	7,58	5,73	38100	10200	2,67	0,5	61,1	62,5	6,77	0,549	3,83	0,631	0,0496	56,2	181	1120	1,01	24,8	16,9	24,8	N.D.	0,000386	0,000389	0,000372	0,000349	0,000384	0,000251	0,00039	0,000385	0,00434	0,000385	16	0,113	0,141	0,116	0,314	0,154	0,00199	0,00269	0,00372	0,000387
P230	lug-14	8,05	7,27	12000	3940	0,648	0,0719	1,16	13,3	11,6	0,447	4,1	2,18	0,0535	14	17,3	675	0,741	24,8	N.D.	N.D.	N.D.	0,000773	0,000778	0,000744	0,000699	0,000768	0,000502	0,000779	0,000769	0,0114	0,000769	1,89	0,0934	0,167	0,174	0,314	0,263	0,00398	0,00538	0,00744	0,000773
P230	feb-15	7,42	3,43	44400	17600	0,408	0,0719	3,94	15,4	8,61	0,991	4,58	0,342	0,0535	122	73,7	2680	0,741	28,7	47,3	8,25	47,3	0,000884	0,000778	0,000744	0,000699	0,000768	0,000764	0,000779	0,000769	0,0109	0,000769	141	0,0934	0,167	0,174	0,314	0,263	0,00398	0,00538	0,00744	0,000773
P230	ago-15	7,55	3,15	38300	14000	0,301	0,109	3,04	7,44	7,96	0,312	4,16	1,99	0,114	80,5	29,9	2120	0,741	53,1	225	8,25	8,25	0,000253	0,000366	0,000343	0,000243	0,000225	0,000231	0,000211	0,000266	0,0079	0,000343	215	0,0955	0,167	0,174	0,314	0,263	0,00206	0,00178	0,00294	0,000363
P230	mar-16	8,10	4,1	1900	450	0,19	0,034	3,7	9,8	3,9	0,3	2,1	0,25	0,084	3	1,2	28	0,74	22	29	8,2	8,2	0,00051	0,00073	0,00069	0,00049	0,00045	0,00046	0,00042	0,00053	0,0012	0,00069	2,8	0,095	0,17	0,17	0,31	0,26	0,0041	0,0036	0,0059	0,00073
P230	mag-16	7,40	4,2	42000	13000	0,25	0,1	3,9	6,6	1,5	0,65	5,8	0,41	0,079	76	26	280	0,97	25	80	8	8	0,00012	0,00022	0,00015	0,00021	0,00024	0,00013	0,00023	0,00021	0,00025	0,00024	160	0,095	0,14	0,12	0,13	0,16	0,0019	0,0021	0,00083	0,00025
P230	dic-16	7,60	2,8	29000	10000	0,35	0,082	4,2	5,1	9,8	3,7	2,7	0,62	0,079	89	61	850	0,97	25	29	8	8	0,00012	0,00022	0,00015	0,00021	0,00024	0,00013	0,00023	0,00021	0,0056	0,00024	17	0,095	0,14	0,12	0,13	0,16	0,0019	0,0021	0,00083	0,00025
P231	lug-08	7,80	3,8	9799	3320	0,25	0,25	0,25	2,5	16,7	0,25	24,7	146	0,05	1	10	1	0,25	37	23,9	13,3	5	0,0005	0,0005	0,0005	0,0005	0,0005	0,0005	0,0005	0,0005	0,0005	0,0005	0,6	0,05	0,05	0,05	0,05	0,05	0,05	0,05	0,05	0,025
P231	apr-09	7,22	1,8	6240	1962	3,2	0,25	0,25	2,5	3,6	0,25	1,9	0,5	0,05	0,25	10	1	0,25	10	2,5	5	5	0,0005	0,0005	0,0005	0,0005	0,0005	0,0005	0,0005	0,0005	0,0005	0,0005	0,4	0,05	0,7	0,05	0,1	2,2	0,05	0,05	0,05	0,025
P231	lug-09	7,23	1,7	8087	2611	0,25	0,25	0,25	2,5	20	0,25	4,9	1,1	0,05	0,8	10	10	0,25	10	2,5	5	5	0,0005	0,0005	0,0005	0,0005	0,0005	0,0005	0,0005	0,0005	0,0005	0,0005	0,05	0,05	0,05	0,05	0,05	0,05	0,05	0,05	0,05	0,025
P231	mar-10	7,83	2	2625	503	0,25	0,25	2,7	2,5	5,7	0,25	1,8	0,8	0,05	15,2	10	1	0,25	10	2,5	5	5	0,0005	0,0005	0,0005	0,0005	0,0005	0,0005	0,0005	0,0005	0,0005	0,0005	0,05	0,05	0,05	0,05	0,05	0,05	0,05	0,05	0,05	0,025
P231	set-10	7,65	2,2	5155	1472	0,25	0,25	0,25	2,5	13,1	0,9	4,1	3,3	0,05	1,1	10	2	0,25	10	2,5	5	5	0,0005	0,0005	0,0005	0,0005	0,0005	0,0005	0,0005	0,0005	0,0005	0,0005	0,05	0,05	0,05	0,05	0,05	0,05	0,05	0,05	0,05	0,025
P231	mag-11	7,31	2	11030	2950	1,1	0,05	5,9	63,3	17,9	3,4	7,7	0,7	0,05	7,1	40	20,5	0,5	20	5	10	10	0,001	0,001	0,001	0,001	0,001	0,001	0,001	0,001	0,001	0,01	0,1	0,1	0,1	0,1	0,1	0,3	0,1	0,1	0,1	0,05
P231	dic-11	7,74	4,77	3730	937	1,86	0,01	4,22	18,8	7,2	1,27	2,14	0,524	0,0201	0,977	8,12	0,66	5,9	20,1	19	20,1	N.D.	0,000924	0,00069	0,00191	0,00196	0,000888	0,000752	0,000656	0,000771	0,000829	0,00196	0,141	0,0939	0,173	0,102	0,181	0,389	0,000937	0,000778	0,000635	0,00297
P231	lug-12	7,33	5,27	3360	494	0,263	0,0319	1,76	40,5	11,4	0,397	3,11	0,189	0,0728	1,55	6,32

Allegato 6: Serie storiche dati idrochimici disponibili 2008-2016.

Id_punto	DATA	pH)	Carbonioorganicototale(TOC)(mg/l)	Conducibilità(a20°C)(µS/cm)	Cloruri(Cl)(mg/l)	Piombo(µg/l)	Cadmio(µg/l)	Rame(µg/l)	Zinco(µg/l)	Vanadio(µg/l)	Cromo(µg/l)	Arsenico(µg/l)	Selenio(µg/l)	Mercurio(µg/l)	Nichel(µg/l)	Ferro(µg/l)	Manganese(µg/l)	Cromo(VI)(µg/l)	Idrocarburitotali(come-n-esano)(µg/l)	Idrocarburi leggeri(Cinferioreouguaales12)(µg/l)	Idrocarburi pesanti(daCsuperiore a12aCinferioreouguales25)(µg/l)	Idrocarburi pesanti(Csuperiore a25)(µg/l)	Benzo(a)antracene(µg/l)	Benzo(a)pirene(µg/l)	Benzo(b)fluoranitene(#)(µg/l)	Benzo(k)fluoranitene(#)(µg/l)	Benzo(g,h,i)perilene(#)(µg/l)	Crisene(µg/l)	Dibenzo(a,h)antracene(µg/l)	Indeno(1,2,3-c,d)pirene(µg/l)	Pirene(µg/l)	SommatoriaIPA(µg/l)	Metil-ter-Butiletere(MTBE)(µg/l)	Benzene(µg/l)	Etilbenzene(µg/l)	Stirene(µg/l)	Toluene(µg/l)	p-Xilene(µg/l)	2-Clorofenolo(µg/l)	2,4-Diclorofenolo(µg/l)	2,4,6-Triclorofenolo(µg/l)	Pentaclorofenolo(µg/l)
						10	5	1000	3000		50	10	10	1	20	200	50	5	350				0,1	0,01	0,1	0,05	0,01	5	0,01	0,1	50	0,1	40	1	50	25	15	10	180	110	5	0,50
P232	giu-16	8,20	3,7	14000	5000	0,16	0,055	0,46	26	1,8	0,19	19	0,41	0,079	1,2	31	7,2	0,97	4000	1800	2900	940	0,00012	0,00022	0,00015	0,00021	0,02	0,015	0,00023	0,0025	0,11	0,023	0,65	92	50	0,12	0,13	59	0,0019	0,0021	0,00083	0,00025
P232	dic-16	7,80	16	24000	7900	0,16	0,055	0,98	2,7	3,1	0,39	12	0,41	0,079	1,1	47	25	1,9	33000	20000	17000	7500	0,071	0,018	0,039	0,014	0,2	0,22	0,04	0,03	1	0,28	0,73	340	450	0,12	0,13	350	0,19	0,21	0,083	0,025
P233	lug-08	8,10	6,2	40719	16100	0,25	0,25	2,8	45,2	84,5	0,25	113	771	0,05	8,4	10	225	0,25	95	37,6	57,2	5	0,0005	0,0005	0,0005	0,0005	0,0005	0,0005	0,0005	0,0005	0,0005	0,005	4,1	0,05	0,05	0,05	0,2	0,05	0,05	0,05	0,05	0,025
P233	apr-09	7,27	1,7	34830	13424	0,25	0,25	0,25	182	7,4	0,25	12,7	0,9	0,05	3,3	10	9,3	0,25	10	2,5	5	5	0,0005	0,0005	0,0005	0,0005	0,0005	0,0005	0,0005	0,0005	0,0005	0,005	0,05	0,05	0,05	0,05	0,05	0,05	0,05	0,05	0,05	0,025
P233	lug-09	7,19	2	22038	8156	0,25	0,25	0,25	112	0,1	0,25	6,3	1,5	0,05	27	10	223	0,25	63	2,5	62,5	5	0,0005	0,0005	0,0005	0,0005	0,0005	0,0005	0,0005	0,0005	0,0005	0,005	0,05	0,05	0,05	0,05	0,05	0,05	0,05	0,05	0,05	0,025
P233	mar-10	8,42	2,2	141	32	0,25	0,25	0,25	130	0,1	0,25	8	0,7	0,05	3,6	10	10	0,25	51	2,5	5	51	0,0005	0,0005	0,0005	0,0005	0,0005	0,0005	0,0005	0,0005	0,0005	0,005	0,1	0,05	0,4	0,05	0,05	0,8	0,05	0,05	0,05	0,025
P233	set-10	7,15	1,9	2380	419	0,25	0,1	0,25	18,4	10,3	0,25	35,7	0,1	0,05	2,1	10	199	0,25	10	2,5	5	5	0,0005	0,0005	0,0005	0,0005	0,0005	0,0005	0,0005	0,0005	0,0005	0,005	44,3	0,05	0,05	0,05	0,05	0,05	0,05	0,05	0,05	0,025
P233	mag-11	7,11	2,2	9150	3080	1	0,05	1	15,6	2,2	4,1	400	0,2	0,05	5,8	1933	502,6	0,5	20	20	10	10	0,001	0,001	0,001	0,001	0,001	0,001	0,001	0,001	0,001	0,005	0,1	0,25	0,1	0,1	0,4	0,3	0,1	0,1	0,1	0,05
P233	dic-11	7,36	3,09	22900	8990	0,196	0,162	3,11	91,3	80,8	0,281	3,75	8,89	0,0672	9,59	13,6	146	5,9	19	20,1	20,1	N.D.	0,00185	0,00138	0,00382	0,00391	0,00178	0,0015	0,00131	0,00154	0,0652	0,00391	0,141	0,0939	0,173	0,102	0,118	0,389	0,00187	0,00156	0,00127	0,00594
P233	dic-12	6,90	2,08	50700	16500	0,263	0,0349	4,38	75,6	11,9	2,38	13,8	1,62	0,0728	15	42,2	997	1,67	23,4	22,6	23,4	N.D.	0,00065	0,000784	0,000744	0,000763	0,0051	0,000646	0,000772	0,000744	0,0133	0,0051	0,0826	0,0993	0,0732	0,0903	0,0914	0,0445	0,00712	0,00569	0,00526	0,000675
P233	lug-13	7,93	11	22200	7090	0,234	0,0964	1,62	5,91	26,4	8,68	8,24	0,496	0,0496	28,9	508	531	1,01	12	8,72	12	N.D.	0,0025	0,000778	0,000744	0,000699	0,0017	0,0039	0,000688	0,000769	0,0323	0,0017	2,42	0,0958	0,0722	0,116	0,0826	0,151	0,00398	0,00569	0,00453	0,000699
P233	mar-14	7,56	22,7	20900	6930	0,655	0,14	36,7	87,4	30,2	0,551	12,3	0,651	0,0496	6,02	23,4	337	0,741	24,8	16,9	24,8	N.D.	0,000773	0,000778	0,000744	0,000699	0,000768	0,000502	0,000779	0,000769	0,00513	0,000769	0,213	0,0934	0,141	0,116	0,314	0,154	0,00398	0,00538	0,00744	0,000773
P233	lug-14	8,02	4,67	23600	7660	0,24	0,124	3,59	39,5	34,4	0,312	6,9	0,628	0,0907	13	24,1	519	0,741	86,9	N.D.	N.D.	N.D.	0,00319	0,00579	0,00485	0,00331	0,0156	0,0049	0,00158	0,00506	0,0156	0,0288	0,213	0,0934	0,167	0,174	0,314	0,263	0,00199	0,00269	0,00372	0,000387
P233	feb-15	7,93	2,94	8670	2600	0,24	0,0719	1,97	9,67	14,1	4,64	3,14	1,08	0,0535	5,53	36,5	167	0,741	16,9	19,5	8,25	19,5	0,000506	0,000731	0,000685	0,000485	0,000451	0,000462	0,000421	0,000533	0,000607	0,000685	0,213	0,0934	0,167	0,174	0,314	0,263	0,00412	0,00356	0,00587	0,000725
P233	ago-15	7,97	2,8	7870	2450	0,798	0,0336	17,9	19,7	23,6	0,612	3,9	0,669	0,0836	7,29	57,2	196	0,741	16,9	19,5	8,25	8,25	0,000506	0,000731	0,000685	0,000485	0,000451	0,000462	0,000421	0,000533	0,00127	0,000685	0,213	0,0955	0,167	0,174	0,314	0,263	0,00412	0,00356	0,00587	0,000725
P233	mar-16	7,80	2,7	7400	2200	0,19	0,034	0,65	4,7	19	0,45	1,5	0,7	0,084	6,4	9,2	530	0,74	22	29	8,2	8,2	0,00051	0,00073	0,00069	0,00049	0,00045	0,00046	0,00042	0,00053	0,00061	0,00069	0,21	0,095	0,17	0,17	0,31	0,26	0,0041	0,0036	0,0059	0,00073
P233	giu-16	8,40	16	30000	9000	1,1	0,26	45	330	9,6	0,32	3,8	0,41	0,079	13	30	500	0,97	25	29	8	8	0,0039	0,0056	0,018	0,0044	0,018	0,0058	0,0018	0,0047	0,017	0,045	0,29	0,095	0,14	0,12	0,13	0,16	0,0019	0,0021	0,00083	0,00025
P233	dic-16	7,50	2,9	30000	10000	0,36	0,091	6,7	21	16	0,7	6,6	12	0,079	20	64	910	0,97	25	29	8	8	0,00094	0,00022	0,00024	0,0003	0,00024	0,0013	0,00023	0,00021	0,0063	0,00054	7,2	0,095	0,14	0,12	0,13	0,16	0,0019	0,0021	0,00083	0,00025
P234	lug-08	6,91	4,5	4530	1250	0,25	0,25	0,25	2,5	4,8	0,25	13,6	47,8	0,05	1,4	24	159	0,25	10	2,5	17,5	5	0,0005	0,0005	0,0005	0,0005	0,0005	0,0005	0,0005	0,0005	0,0005	0,005	4730	0,1	0,4	0,05	1	2,5	0,05	0,05	0,05	0,05
P234	apr-09	7,24	2,1	4182	1095	0,25	0,25	0,25	2,5	2,3	0,25	5,7	0,1	0,05	0,6	10	162	0,25	22	11,7	10	5	0,0005	0,0005	0,0005	0,0005	0,0005	0,0005	0,0005	0,0005	0,0005	0,005	34,7	0,05	0,05	0,05	0,05	0,2	0,05	0,05	0,05	0,05
P234	lug-09	6,84	2	7250	2311	0,25	0,25	0,25	7,5	3,8	0,25	6,3	0,3	0,05	0,25	342	986	0,25	266	266	5	5	0,0005	0,0005	0,0005	0,0005	0,0005	0,0005	0,0005	0,0005	0,0005	0,005	144	0,05	0,05	0,05	0,05	0,05	0,05	0,05	0,05	0,025
P234	mar-10	7,03	2,1	1001	59,2	0,25	0,25	0,25	6,8	2	0,25	5,2	2,2	0,05	9,1	10	274	0,25	10	2,5	5	5	0,0005	0,0005	0,0005	0,0005	0,0005	0,0005	0,0005	0,0005	0,0005	0,005	34,3	0,2	0,2	0,05	0,3	0,2	0,05	0,05	0,05	0,025
P234	set-10	7,07	2,1	7520	2456	0,25	0,25	0,25	19	3,2	0,25	4,7	0,3	0,05	1,1	10	409	0,25	47	2,5	47	5	0,0005	0,0005	0,0005	0,0005	0,0005	0,0005	0,0005	0,0005	0,0005	0,005	7,6	0,05	0,05	0,05	0,05	0,05	0,05	0,05	0,05	0,025
P234	mag-11	6,90	2,2	11040	3960	1	0,05	8,2	8,8	7,3	3,7	39	0,2	0,05	11,4	8400	820	0,5	20	5	10	10	0,001	0,001	0,001	0,001	0,001	0,001	0,001	0,001	0,001	0,01	20,1	0,1	0,1	0,1	0,1	0,3	0,1	0,1	0,1	0,05
P234	dic-11	7,73	10,1	6230	1850	2,18	0,0316	4,5	38,7	2,35	2,26	5,31	0,398	0,0201	1,33	153	207	5,9	107	107	20,1	N.D.	0,00185	0,00138	0,00382	0,00391	0,00178	0,0015	0,00131	0,00154	0,0415	0,00391	4,7	0,1	0,173	0,102	0,271	0,389	0,00187	0,00156	0,00127	0,00594
P234	giu-12	7,22	11,7	14600	4920	0,334	0,0167	2,09	31,2	1,83	3,27	12,1	0,212	0,102	3,3	231	678	8,32	25,7	25,7	20,1	N.D.	0,0057	0,000784	0,000744	0,000763	0,00069	0,0065	0,000772	0,000744	0,0553	0,000763	976	0,0519	0,122	0,0864	0,0593	0,2214	0,00712	0,00569	0,00526	0,000675
P234	dic-12	7,03	6,35	12600	4980	0,919	0,0319	0,555	42	3,3	0,512	3,49	0,189	0,0728	1,96	16,3	863	1,67	23,4	23,1	23,4	N.D.	0,000325	0,000392	0,000372	0,000382	0,000345	0,000323	0,000386	0,000372	0,0305	0,000382	4,1	0,116	0,0732	0,0903	0,235	0,0445	0,00356	0,00285	0,00263	0,000337
P234	lug-13	7,19	7,08	9250	6580	0,299	0,0964	2,99	3,2	1,62	0,328	4,25	0,599	0,0496	1,11	29	516	1,01	12	8,72	12	N.D.	0,0198	0,0057	0,000744	0,000699	0,0015	0,0189	0,000688	0,0009	0,116	0,0024	3,08	0,0958	0,0722	0,116	0,62	0,151	0,00398	0,00569	0,00453	0,000699
P234	gen-14	7,38	6,69	6550	2230	0,276	0,0964	0,348	22,1	1,44	0,28	3,67	0,339	0,0496	0,905	13,8	211	1,01	75,1	16,9	75,1	N.D.	0,000773	0,000778	0,000744	0,000699	0,000738	0,000449	0,00065	0,000769	0,0217	0,000769	1,31	0,113	0,141	0,116	0,314	0,154	0,00398	0,00538	0,00594	0,000699
P234	lug-14	7,62	7,64	10800	3360	0,267	0,0719	0,458	5,01	0,966	0,231	2,62	0,324	0,0535	1,22	23	413	0,741	31,8	N.D.	N.D.	N.D.	0,000888	0,000888	0,000372	0,000349	0,00634	0,00275	0,00039	0,000385	0,0997	0,00634	2,59	0,0934	0,167	0,174	0,314	0,263	0,00199	0,00269	0,00372	0,000387
P234	feb-15	7,88	5,41	14100	4890	0,4	0,0719	1,92	6,81	0,56	6	4,78	0,38	0,0535	1,77	25,1	393	0,816	23,6	48,2	8,25	48,2	0,000506	0,000731	0,000685	0,000485	0,000451	0,000462	0,000421	0,000533	0,0223	0,000685	121	0,107	0,167	0,174	0,314	0,263	0,00412	0,00356	0,00587	0,000725
P234	ago-15	7,86	2,16	3710	911	0,713	0,0349	10	47,7	8,19	0,766	1,71	0,587	0,0836	3,34	46,8	81	0,741	16,9	19,5	8,25	8,25	0,000506	0,000731	0,000685	0,000485	0,000451	0,000462	0,000421	0,000533	0,00125	0,000685	12,7	0,0955	0,167	0,174	0,314	0,263	0,00412	0,00356	0,00587	0,000725
P234	mar-16	8,00	3,7	9300	2900	0,56	0,034	6,6	44	1,1	0,91	1,5	0,4	0,084	1,5	41	210	0,97	25	27	8	8	0,0044	0,0034	0,0024	0,0019	0,0016	0,0038	0,00023	0,0015	0,012	0,0074	120	0,095	0,17	0,17	0,31	0,26	0,0019	0,0021	0,00083	0,00025
P234	ago-16	7,60	4,3	10000	3000	0,31	0,055	2,1	7	1	0,72	3,3	0,54	0,079	1,5	460	350	0,97	25	29	8	8	0,0022	0,0015	0,0021	0,0023	0,0011	0,0032	0,00023	0,001	0,03	0,0065	32	0,095	0,14	0,12	0,13	0,16	0,0019	0,0021	0,00083	0,00025
P234	dic-16	7,70	3,1	5100	1400	0,27	0,055	0,56	8	0,86	0,19	1,6	0,41	0,079	0,36	55	130	0,97	25	31	8	8	0,00055	0,00022	0,00048	0,00021	0,00024	0,002	0,00023	0,00021	0,049	0,00048	6,2	0,095	0,14	0,12	0,13	0,16	0,0019	0,0021	0,00083	0,00025
P236	lug-08	6,77	8,1	4600	1310	0,25	0,25	0,25	2,5	0,9	0,25	15,1	58,8	0,05	1,4	10	482	0,25	484	96	338	5	0,0005	0,0005	0,0005	0,0005	0,0005	0,0005	0,0005	0,0005	0,0005	0,005	9070	0,3	0,8	0,05	1,3	5,5	0,05	0,05	0,05	0,025
P236	apr-09	7,01	1,9	4730	1374	0,25	0,25	0,25	12,7	1,6	0,25	5,6	0,4	0,05	2,5	10	182	0,25	68	50	18,2	5	0,0005	0,0005	0,0005	0,0005	0,0005	0,0005	0,0005	0,0005	0,0005	0,005	96,8	0,05	0,05	0,05	0,05	0,05	0,05	0,05	0,05	0,025
P236	lug-09	6,77	2	7645	2478	0,25	0,25	0,25	2,5	3,6	0,25	5	0,1	0,05	5	10	414	0,25	128	22,9	105	5	0,0005	0,0005	0,0005	0,0005	0,0005	0,0005	0,0005	0,0005	0,0005	0,005	142	0,05	0,05	0,05	0,05	0,05	0,05	0,05	0,05	0,025
P236	mar-10	7,10	2,7	681	501	0,25	0,25	0,25	2,5	18,3	0,25	4,9	0,1	0,05	0,25	10	41,7	0,25	10	2,5	5	5	0,0005	0,0005	0,0005	0,0005	0,0005	0,0005	0,0005	0,0005	0,0005	0,005	8	0,05	0,05	0,05	0,05	0,05	0,05	0,05	0,05	0,025
P236	set-10	7,07	2,2	7810	2512	0,25	0,25	0,25	15,7	3,6	0,25	5,1	2,4	0,05	1,2	46	395	0,25	54	2,5	54	5	0,0005	0,0005	0,0005	0,0005	0,0005	0,0005	0,0005	0,0005	0,0005	0,005	8,6	0,05	0,05	0,05	0,05	0,05	0,05	0,05	0,05	0,025
P236	mag-11	6,88	2,1	24100	9200	1	0,05	13,8	13,5	8	2,4	5,2	0,2	0,05	3	97	2	0,5	20	5	10	10	0,001	0,001	0,001	0,001	0,001	0,001	0,001	0,001	0,001	0,01	3,1	0,1	0,1	0,1	0,4	0,3	0,1	0,1	0,1	0,05
P236	lug-14	7,54	11,4	2960	639	0,24	0,0719	0,458	4,02	1,02	0,217	7,3	0,324	0,0535	6,73	22,3	862	0,741	24800	N.D.	N.D.	N.D.	0,000389	0,000389	0,000372	0,000349	0,00111	0,00247	0,00039	0,000385	0,00904	0,00111	7,18	0,0934	0,167	0,174	0,314	0,263	0,00199	0,00269	0,00372	0,000387
P236	feb-15	8,06	98,4	1390	192	0,24	0,0719	1,1	7,87	5,9	0,217	5,86	0,324	0,0535	15,9	13,2	148	0,741	13300	5300	6160	5300	0,00204	0,000219	0,00135	0,000408	0,000956	0,00968	0,000234	0,000149	0,0248	0,00231	2,11	0,159	0,167	0,174	0,314	0,263	0,0142	0,00205	0,00304	0,000558
P236	ago-15	7,91	8,58	4600	1200	0,256	0,0336	3,33	19,2	0,589	0,302	31,1	0,25	0,0836	0,603	20,4	55,4	0,741	34,5	38,6	38,4	8,25	0,000506	0,000731	0,000685	0,000485	0,000451	0,000462	0,000421	0,000533	0,00169	0,000685	9,54	0,0955	0,167	0,174	0,314	0,263	0,00412	0,00356	0,00587	0,000725
P236	mar-16	7,90	180	5800	1700	0,19	0,034	0,51	12	3,6	0,56	0,74	0,73	0,084	1,4	24	0,13	0,74	39	29	39	8,2	0,00051	0,00073	0,00069	0,00049	0,00045	0,00046	0,00042	0,00053	0,00071	0,00069	0,21	0,095	0,17	0,17	0,31	0,26	0,0041	0,0036	0,0059	0,00073
P236	giu-16	7,40	20	5500	2000	0,16	0,055	1,3	3,2	0,89	0,19	6,2	0,41	0,079	1,7	24	310	0,97	1500	130	880	280	0,004	0,0064	0,0064	0,001	0,0046	0,039	0,0013	0,0026	0,024	0,015	34	0,095	0,14	0,12	0,13	0,16	0,0019	0,021	0,0083	0,00025
P236	dic-16	7,60	33	8700	2800	0,16	0,055	0,66	5	0,79	0,19	60	0,41	0,098	1,5	1100	180	0,97	3300	8400	1900	490	0,011	0,003	0,0056	0,001	0,0035	0,037	0,00023	0,0017	0,077	0,012	54	0,29	0,14	0,12	0,13	0,16	0,0019	0,0021	0,00083	0,00025
P237	lug-08	6,71	14,5	8010	2690	0,6	0,25	0,25	2,5	13,8	0,25	39,4	116	0,05	1,7	10	61	0,25	48	47,4	40,1	5	0,0005	0,0005	0,0005	0,0005	0,0005	0,0005	0,0005	0,0005	0,0005	0,005	20970	0,2	0,7	0,2	2,9	5,7	0,05	0,05	0,05	0,025
P237	apr-09	7,21	2,2	6160	1827	0,25	0,25	0,25	5,7	10,3	0,25	24,1	0,1	0,05	2,7	10	63,6	0,25	53	52,5	5	5	0,0005	0,0005	0,0005	0,0005	0,0005	0,0005	0,0005	0,0005	0,0005	0,005	391	0,05	0,05	0,05	0,13	0,2	0,05	0,05	0,05	0,025
P237	lug-09	6,92	3,2	7504	2404	0,25	0,25	0,25	2,5	15,3	0,25	27,4	0,5	0,05	2,6	10	196	0,25	917	720	197	5	0,0005	0,0005	0,0005	0,0005	0,0005	0,0005	0,0005	0,0005	0,0005	0,005	1099	0,05	0,05	0,05	0,05	0,05	0,05	0,05	0,05	0,025
P237	mar-10	6,54	4,4	4356	1194	0,25	0,25	0,25	2,5	1,2	0,25	51,3	0,7	0,05	3,4	184	305	0,25	10	2,5	5	5	0,0005	0,0005	0,0005	0,0005	0,0005	0,0005	0,0005	0,0005	0,0005	0,005	960	0,05	0,05	0,05	0,05	0,05	0,05	0,05	0,05	0,025
P237	set-10	7,10	2,2	8630	2887	0,25	0,25	0,25	15,8	4,6	0,25	6,7	0,9	0,05	1,5	80	127	0,25	46	2,5	46	5	0,0005	0,0005	0,0005	0,0005	0,0005	0,0005	0,0005	0,0005	0,0005	0,005	56,7	0,05	0,05	0,05	0,05	0,05	0,05	0,05	0,05	0,025
P237	mag-11	6,79	2	10710	3688	1,4	0,05	4,2	65,6	37,6	1,2	20,3	0,7	0,05	9,3	131	124,7	0,5	20	5	10	10	0,001	0,001	0,001	0,001	0,001	0,001	0,001	0,001	0,001	0,01	427	0,1	0,1	0,1	0,1	0,3	0,1	0,1	0,1	0,05
P237	dic-11	7,34	6,64	14600	5870	2,1	0,0487	4,72	32,3	1,62	1,54	197	0,258	0,0201	21,8	1210	1790	5,9	892	892	20,1	N.D.	0,00185	0,00138	0,00382	0,00391	0,00178	0,0015	0,00131	0,00154	0,0104	0,00391	20,7	0,169	0,173	0,102	0,178	0,389	0,00187	0,00156	0,00127	0,00594
P237	giu-12	7,02	4,6	13900	4790	0,217	0,0184	2,25	25,3	3,93	3,14	99,5	0,134	0,113	9,53	1870	997	8,32	165	165	20,1	N.D.	0,00065	0,000784	0,000744	0,000763	0,00069	0,000646	0,000772	0,000744	0,016	0,000763	47,4	0,0519	0,122	0,0864	0,0593	0,2214	0,00712	0,00569	0,00526	0,000675
P237	dic-12	6,87	6,67	10100	4130	0,357	0,0319	0,441	27	2,91	0,397	68,4	0,217	0,0728	7,37	39,3	1240	1,67	114	114	23,4	N.D.	0,000325	0,000392	0,000372	0,000382	0,00045	0,000323	0,000386	0,000372	0,0167	0,00045	2	0,0993	0,0732	0,0903	0,0914	0,0445	0,00356	0,00285	0,00263	0,000337
P237	lug-13	7,12	7,67	10200	3410	0,379	0,0964	2,26	3,44	2,67	0,368	112	0,49	0,0496	10,3	694	1220	1,01	89,4	89,4	12	N.D.	0,000595	0,000778	0,000744	0,000699	0,00069	0,000468	0,000688	0,000769	0,0234	0,000769	7,71	0,0958	0,0722	0,116	0,26	0,151	0,00398	0,00569	0,00453	0,000699
P237	gen-14	7,10	10,3	7450	3440	0,234	0,0964	0,355	26,9	0,898	0,28	51,9	0,339	0,0496	6,48	44,3	1090	1,01	102	102	24,8	N.D.	0,000773	0,000778	0,000744	0,000699	0,000738	0,000449	0,00065	0,000769	0,02	0,000769	5,5	0,113	0,141	0,116	0,314	0,154	0,00398	0,00538	0,00594	0,000699
P237	lug-14	7,88	7,35	13500	4280	0,24	0,0719	1,12	9,52	1,57	0,284	47,6	0,324	0,0535

Allegato 6: Serie storiche dati idrochimici disponibili 2008-2016.

Id_punto	DATA	pH()	Carbonioorganicototale(TOC)(mg/l)	Conducibilità(a20 °C)(µS/cm)	Cloruri(Cl)(mg/l)	Piombo(µg/l)	Cadmio(µg/l)	Rame(µg/l)	Zinco(µg/l)	Vanadio(µg/l)	Cromo(µg/l)	Arsenico(µg/l)	Selenio(µg/l)	Mercurio(µg/l)	Nichel(µg/l)	Ferro(µg/l)	Manganese(µg/l)	Cromo(VI)(µg/l)	Idrocarburitotali(comen-esano)(µg/l)	Idrocarburileggeri(Criterioeugualeai12)(µg/l)	Idrocarburipesanti(daCsuperioreai12aCinferioreugualeai25)(µg/l)	Idrocarburipesanti(CsuperioreaI25)(µg/l)	Benzo(a)antracene(µg/l)	Benzo(a)pirene(µg/l)	Benzo(b)fluoranteni(#)(µg/l)	Benzo(k)fluoranteni(#)(µg/l)	Benzo(g,h,i)perilene(#)(µg/l)	Crisene(µg/l)	Dibenzo(a,h)antracene(µg/l)	Indeno(1,2,3-c,d)pirene(µg/l)	Pirene(µg/l)	SommatoriaPA(µg/l)	Metil-ter-Butiletere(MTBE)(µg/l)	Benzene(µg/l)	Etilbenzene(µg/l)	Stirene(µg/l)	Toluene(µg/l)	p-Xilene(µg/l)	2-Clorofenolo(µg/l)	2,4-Diclorofenolo(µg/l)	2,4,6-Triclorofenolo(µg/l)	Pentaclorofenolo(µg/l)
						10	5	1000	3000		50	10	10	1	20	200	50	5	350				0,1	0,01	0,1	0,05	0,01	5	0,01	0,1	50	0,1	40	1	50	25	15	10	180	110	5	0,50
P238	dic-11	7,58	2,44	8510	2910	0,794	0,041	1,3	50,7	7,73	1,06	15,4	0,628	0,0201	1,65	115	65,3	5,9	20,1	19	20,1	N.D.	0,00185	0,0044	0,00382	0,00391	0,0047	0,0015	0,00131	0,0032	0,0045	0,0079	13,2	0,0939	0,173	0,102	0,219	0,389	0,00187	0,00156	0,00127	0,00594
P238	giu-12	7,16	2,32	9130	2970	0,254	0,0115	2,05	43,2	9	2,1	18,8	0,386	0,112	2,2	288	16,8	8,32	25,7	25,7	20,1	N.D.	0,00065	0,000784	0,000744	0,000763	0,00069	0,000646	0,000772	0,000744	0,000565	0,000763	2,95	0,0519	0,122	0,0864	0,0593	0,2214	0,00712	0,00569	0,00526	0,000675
P238	dic-12	7,05	1,83	7710	2550	0,361	0,0319	1,19	59,5	9,35	0,397	21,4	0,534	0,0728	1,47	7,9	14,6	1,67	23,4	22,6	23,4	N.D.	0,000325	0,0005	0,0005	0,000382	0,0011	0,000323	0,000386	0,00045	0,0051	0,00205	0,426	0,0993	0,0732	0,0903	0,127	0,0445	0,00356	0,00285	0,00263	0,000337
P238	lug-13	7,30	2,14	7250	2320	0,234	0,0964	2,86	24,6	7,95	0,28	22,4	0,58	0,0496	0,83	17,6	1,31	1,01	12	8,72	12	N.D.	0,000595	0,000778	0,000744	0,000699	0,00069	0,000468	0,000688	0,000769	0,0046	0,000769	0,181	0,0958	0,0722	0,116	0,31	0,151	0,00398	0,00569	0,00453	0,000699
P238	gen-14	7,31	3,55	5570	1640	0,234	0,0964	0,533	32,2	10,9	0,28	17,9	0,85	0,0496	1,86	23,2	80,2	1,01	24,8	16,9	24,8	N.D.	0,000773	0,000778	0,000744	0,000699	0,000738	0,000449	0,00065	0,000769	0,00706	0,000769	0,213	0,113	0,141	0,116	0,314	0,154	0,00398	0,00538	0,00594	0,000699
P238	lug-14	8,06	2,46	7360	2080	0,24	0,0719	0,611	12,8	8,72	0,42	19,8	0,324	0,0535	1,4	8,41	14,3	0,741	16,9	N.D.	N.D.	N.D.	0,00515	0,00515	0,00548	0,00217	0,00576	0,00365	0,00039	0,00397	0,00572	0,0174	0,213	0,0934	0,167	0,174	0,314	0,263	0,00199	0,00269	0,00372	0,000387
P238	feb-15	8,10	4,03	4990	1120	0,24	0,0719	1,57	12,9	7,64	6,57	20,1	0,37	0,0535	0,85	31	25,2	0,741	16,9	19,5	8,25	19,5	0,000506	0,000731	0,000685	0,000485	0,000451	0,000462	0,000421	0,000533	0,00287	0,000685	1,08	0,127	0,167	0,174	0,314	0,263	0,00412	0,00356	0,00587	0,000725
P238	ago-15	7,98	31,8	7760	2440	0,764	0,0348	11,4	19,4	4,52	0,302	23,9	0,345	0,0836	2,29	572	99,2	0,741	16,9	19,5	8,25	8,25	0,000506	0,000731	0,000685	0,000485	0,000451	0,000462	0,000421	0,000533	0,00848	0,000685	0,45	0,0955	0,167	0,174	0,314	0,263	0,00412	0,00356	0,00587	0,000725
P238	mar-16	7,70	4,8	39000	14000	0,19	0,1	4,2	4,7	9,1	0,55	4,4	9,9	0,084	49	13	240	0,74	22	29	8,2	8,2	0,00051	0,00073	0,00069	0,00049	0,00045	0,00046	0,00042	0,00053	0,0027	0,00069	16	0,095	0,17	0,17	0,31	0,26	0,0041	0,0036	0,0059	0,00073
P238	lug-16	7,60	2,3	7300	2000	0,38	0,055	11	32	1,6	0,19	17	0,41	0,15	1,5	41	160	0,97	25	29	8	8	0,011	0,015	0,02	0,0086	0,031	0,013	0,0055	0,018	0,015	0,078	0,21	0,095	0,14	0,12	0,13	0,16	0,0019	0,0021	0,00083	0,00025
P238	dic-16	7,50	3,6	2900	630	0,16	0,055	0,46	11	0,79	0,19	15	0,41	0,079	0,55	730	390	0,97	25	29	8	8	0,0017	0,0021	0,0046	0,0011	0,0057	0,0046	0,00056	0,0025	0,0084	0,014	0,21	0,095	0,14	0,12	0,13	0,16	0,0019	0,0021	0,00083	0,00025
P239	lug-08	7,79	9,2	3705	911	0,25	0,25	0,25	2,5	1,2	0,25	30,4	54,9	0,05	2,7	10	796	0,25	60	33,3	26,9	5	0,0005	0,0005	0,0005	0,0005	0,0005	0,0005	0,0005	0,0005	0,0005	0,005	11900	0,05	0,1	0,05	0,05	0,2	0,05	0,05	0,05	0,025
P239	apr-09	7,19	2,3	2380	201	0,25	0,25	0,25	47,2	3,8	0,25	261	0,1	0,05	2,2	176	275	0,25	50	49,6	5	5	0,0005	0,0005	0,0005	0,0005	0,0005	0,0005	0,0005	0,0005	0,0005	0,005	624	0,05	0,05	0,05	0,05	0,05	0,05	0,05	0,05	0,025
P239	lug-09	7,25	2	4841	1404	0,25	0,25	0,25	2,5	4,9	0,25	158	0,1	0,05	0,25	795	1253	0,25	136	136	5	5	0,0005	0,0005	0,0005	0,0005	0,0005	0,0005	0,0005	0,0005	0,0005	0,005	47,5	0,05	0,05	0,05	0,05	0,05	0,05	0,05	0,05	0,025
P239	mar-10	6,89	2,3	813	66,9	0,25	0,25	0,25	6,2	6,1	0,25	68,2	0,1	0,05	0,25	10	133	0,25	10	2,5	5	5	0,0005	0,0005	0,0005	0,0005	0,0005	0,0005	0,0005	0,0005	0,0005	0,005	0,05	0,05	0,05	0,05	0,05	0,05	0,05	0,05	0,05	0,025
P239	set-10	6,66	2,5	29600	11602	0,25	0,25	0,25	21,4	10,2	0,25	8,9	3,1	0,05	33,9	120	1067	0,25	60	2,5	60	5	0,0005	0,0005	0,0005	0,0005	0,0005	0,0005	0,0005	0,0005	0,0005	0,005	181	0,05	0,05	0,05	0,05	0,05	0,05	0,05	0,05	0,025
P239	mag-11	6,90	2,1	10650	3750	1,3	0,05	0,5	37,7	37	1,2	20,1	0,6	0,05	8,9	121	116,9	0,5	20	5	10	10	0,001	0,001	0,001	0,001	0,001	0,001	0,001	0,001	0,001	0,01	519	0,1	0,1	0,1	0,1	0,3	0,1	0,1	0,1	0,05
P239	dic-11	6,98	4,45	8150	3230	0,62	0,0328	2,16	20,1	11,2	2,35	4,94	0,526	0,0225	1,59	13,2	3,13	5,9	20,1	19	20,1	N.D.	0,000924	0,00069	0,00191	0,00196	0,000888	0,000752	0,000656	0,000771	0,0014	0,00196	1,52	0,0939	0,173	0,102	0,125	0,389	0,000937	0,000778	0,000635	0,00297
P239	lug-12	7,73	3,1	16500	6760	0,263	0,0319	1,23	39,5	22,5	1,36	10,3	2,02	0,0728	8,05	8,47	254	8,32	25,7	25,7	18,2	N.D.	0,00065	0,000784	0,000744	0,000763	0,00069	0,000646	0,000772	0,000744	0,000565	0,000763	21,9	0,0519	0,122	0,0864	0,0593	0,2214	0,00712	0,00569	0,00526	0,000675
P239	feb-13	7,24	4,02	7430	3820	0,263	0,0319	3,49	42,3	28,8	2,85	10,7	1,48	0,0728	2,29	15,9	52,9	1,67	42,4	42,4	23,4	N.D.	0,0024	0,0014	0,000744	0,000642	0,0034	0,0042	0,000688	0,000727	0,0658	0,0034	110	0,0993	0,0732	0,0903	0,0914	0,0445	0,00394	0,00569	0,00453	0,000699
P239	lug-13	8,03	7,1	9400	3140	0,234	0,0964	0,348	10,2	9,86	2,32	26,1	0,339	0,0496	6,48	445	2670	1,01	96,3	96,3	12	N.D.	0,0047	0,000778	0,000744	0,000699	0,0059	0,0122	0,000688	0,001	0,126	0,0069	121	0,0958	0,0722	0,116	0,0826	0,151	0,00398	0,00569	0,00453	0,000699
P239	feb-14	7,76	12,2	3280	613	0,234	0,0964	0,348	7,3	4,28	0,457	50,3	0,339	0,0496	1,61	35,5	557	1,01	24,8	16,9	24,8	N.D.	0,000773	0,000778	0,000744	0,000699	0,000768	0,000502	0,000779	0,000769	0,00895	0,000769	8,03	0,113	0,141	0,116	0,314	0,154	0,00398	0,00538	0,00744	0,000773
P239	lug-14	7,62	6,92	13400	3990	0,24	0,0719	0,458	6,61	15,4	0,354	8,25	0,324	0,0535	9,54	16,8	854	0,741	284	N.D.	N.D.	N.D.	0,000389	0,000389	0,000372	0,000349	0,000384	0,000251	0,00039	0,000385	0,00303	0,000385	137	0,0934	0,167	0,174	0,314	0,263	0,00199	0,00269	0,00372	0,000387
P239	feb-15	7,55	12,3	13400	4370	0,306	0,0615	3,53	7,92	10,3	0,669	5,23	1,14	0,0316	4,81	15,4	14,1	0,741	16,9	35,3	8,25	35,3	0,000506	0,000731	0,000685	0,000485	0,000451	0,000462	0,000421	0,000533	0,000607	0,000685	40,1	0,0934	0,167	0,174	0,314	0,263	0,00412	0,00356	0,00587	0,000725
P239	ago-15	7,80	2,36	3790	934	0,948	0,0336	18,2	54,2	8,73	0,696	1,75	0,399	0,0836	3,47	28,9	91,7	0,741	16,9	25,1	8,25	8,25	0,000506	0,000731	0,000685	0,000485	0,000451	0,000462	0,000421	0,000533	0,0012	0,000685	12	0,0955	0,167	0,174	0,314	0,263	0,00412	0,00356	0,00587	0,000725
P239	mar-16	8,10	3,5	3400	720	0,2	0,034	2,7	30	2,6	0,57	34	0,29	0,084	1,5	19	4,1	0,97	65	27	8	72	0,003	0,002	0,0013	0,00083	0,0011	0,0025	0,00023	0,00095	0,0077	0,0042	1,6	0,095	0,17	0,17	0,31	0,26	0,0019	0,0021	0,00083	0,00025
P239	giu-16	7,90	70	2400	320	0,24	0,055	2,9	13	3,4	0,25	76	0,41	0,079	2,4	16	310	0,97	25	79	8	8	0,0081	0,0093	0,01	0,0057	0,0098	0,011	0,0029	0,0075	0,021	0,033	200	0,095	0,14	0,12	0,13	0,16	0,0019	0,0021	0,00083	0,00025
P239	dic-16	7,70	5,9	2000	360	0,22	0,055	1	11	1,4	1,4	210	0,41	0,079	1,8	1700	280	1,2	25	41	8	8	0,00064	0,00058	0,00098	0,00036	0,00084	0,002	0,00023	0,00054	0,02	0,0027	140	0,095	0,14	0,12	0,13	0,16	0,0019	0,0021	0,00083	0,00025
P240	lug-08	8,01	8,8	6094	1836	0,25	0,25	0,25	2,5	18,5	0,25	23,6	101	0,05	5,7	10	204	0,25	55	30,5	24,2	5	0,0005	0,0005	0,0005	0,0005	0,0005	0,0005	0,0005	0,0005	0,0005	0,005	7240	0,05	0,1	0,05	0,1	0,1	0,05	0,05	0,05	0,025
P240	apr-09	7,03	2,2	6720	2110	0,25	0,25	0,25	16,6	12,7	0,25	8,3	1,8	0,05	2,4	10	49,9	0,25	10	11,4	5	5	0,0005	0,0005	0,0005	0,0005	0,0005	0,0005	0,0005	0,0005	0,0005	0,005	87,9	0,05	0,05	0,05	0,05	0,05	0,05	0,05	0,05	0,025
P240	lug-09	6,78	2,1	15150	5427	0,25	0,25	0,25	19,8	12,8	0,25	11,9	0,1	0,23	9,4	52	328	0,25	250	250	5	5	0,0005	0,0005	0,0005	0,0005	0,0005	0,0005	0,0005	0,0005	0,0005	0,005	256	0,05	0,05	0,05	0,05	0,05	0,05	0,05	0,05	0,025
P240	mar-10	6,41	2,6	20174	7523	0,25	0,25	0,25	2,5	14,2	0,25	35,1	0,1	0,05	9,2	10	293	0,25	10	2,5	5	5	0,0005	0,0005	0,0005	0,0005	0,0005	0,0005	0,0005	0,0005	0,0005	0,005	35,8	0,05	0,05	0,05	0,05	0,05	0,05	0,05	0,05	0,025
P240	set-10	6,65	2,4	28800	11098	0,25	0,25	0,25	25,4	9,4	0,25	8,4	3	0,05	32,9	100	1073	0,25	37	2,5	37	5	0,0005	0,0005	0,0005	0,0005	0,0005	0,0005	0,0005	0,0005	0,0005	0,005	187	0,05	0,05	0,05	0,05	0,05	0,05	0,05	0,05	0,025
P240	mag-11	6,89	2	10500	3610	2	0,05	1,4	74,4	34,9	1,3	20,9	0,7	0,05	10,1	181	132,8	0,5	20	5	10	10	0,001	0,001	0,001	0,001	0,001	0,001	0,001	0,001	0,001	0,01	409	0,1	0,1	0,1	0,1	0,3	0,1	0,1	0,1	0,05
P240	dic-11	6,97	2,36	10000	4300	0,649	0,0183	3,93	20,8	10,7	2,15	5,4	0,544	0,0201	1,37	14,3	3,15	5,9	20,1	19	20,1	N.D.	0,000924	0,00069	0,00191	0,00196	0,000888	0,000752	0,000656	0,000771	0,000829	0,00196	1,55	0,0939	0,173	0,102	0,199	0,389	0,000937	0,000778	0,000635	0,00297
P240	lug-12	7,90	3	12400	4200	0,263	0,0319	1,19	31,8	22,2	1,35	10,2	2,23	0,0728	7,89	8,29	253	8,32	25,7	25,7	18,2	N.D.	0,00065	0,000784	0,000744	0,000763	0,00069	0,000646	0,000772	0,000744	0,000565	0,000763	15	0,0519	0,122	0,0864	0,0593	0,2214	0,00712	0,00569	0,00526	0,000649
P240	feb-13	7,21	4,18	8020	3110	0,263	0,0319	1,31	35,9	28,5	3	10,2	1,44	0,0728	2,41	9,94	52	1,67	101	101	23,4	N.D.	0,0385	0,013	0,011	0,000642	0,0337	0,102	0,000688	0,0042	1,34	0,0489	243	0,0993	0,0732	0,0903	0,0914	0,0445	0,00394	0,00569	0,00453	0,000699
P240	lug-13	7,91	4,2	14700	5040	0,234	0,0964	3,01	8,21	9,73	2,53	22,9	0,504	0,0496	8,9	499	2570	1,01	94,4	94,4	12	N.D.	0,0184	0,0105	0,0021	0,0021	0,0216	0,0503	0,000688	0,0039	0,478	0,0299	137	0,0958	0,0722	0,116	0,0826	0,151	0,00398	0,00569	0,00453	0,000699
P240	feb-14	7,73	4,37	11300	3560	0,234	0,0964	1,27	7,87	28	0,488	12,4	0,442	0,0496	7,4	104	269	1,01	118	118	24,8	N.D.	0,000773	0,000778	0,000744	0,000699	0,000768	0,000502	0,000779	0,000769	0,00564	0,000769	120	0,113	0,141	0,116	0,314	0,154	0,00398	0,00538	0,00744	0,000773
P240	lug-14	7,64	6,17	15900	5450	0,24	0,0719	0,458	6	27,2	0,391	10,9	0,324	0,0535	7,22	14,9	367	0,741	169	N.D.	N.D.	N.D.	0,00231	0,00231	0,00301	0,00146	0,00188	0,0031	0,00039	0,0016	0,00526	0,00796	132	0,0934	0,167	0,174	0,314	0,263	0,00199	0,00269	0,00372	0,000387
P240	feb-15	7,58	9,84	9520	2910	0,421	0,0615	5,28	7,45	10,4	0,733	5,05	1,1	0,0316	4,83	29,4	14,5	0,741	16,9	46,2	8,25	46,2	0,000506	0,000731	0,000685	0,000485	0,000451	0,000462	0,000421	0,000533	0,000607	0,000685	40,7	0,0934	0,167	0,174	0,314	0,263	0,00412	0,00356	0,00587	0,000725
P240	ago-15	7,82	2,32	3700	894	0,512	0,0336	12,4	47,1	8,85	0,857	1,63	0,395	0,0836	3,57	29,6	66,3	0,741	16,9	19,9	8,25	8,25	0,000506	0,000731	0,000685	0,000485	0,000451	0,000462	0,000421	0,000533	0,000969	0,000685	12,9	0,0955	0,167	0,174	0,314	0,263	0,00412	0,00356	0,00587	0,000725
P240	mar-16	8,10	13	2000	370	0,32	0,034	1,5	5,1	21	0,3	4,6	0,25	0,084	0,92	32	19	0,74	22	29	8,2	8,2	0,00051	0,00073	0,00069	0,00049	0,00045	0,00046	0,00042	0,00053	0,00061	0,00069	2,2	0,095	0,17	0,17	0,31	0,26	0,0041	0,0036	0,0059	0,00073
P240	lug-16	7,50	5,3	6200	2000	0,16	0,055	0,96	3,4	0,22	0,19	220	0,41	0,079	2,8	3200	1000	0,97	25	29	8	8	0,00012	0,00022	0,00015	0,00021	0,00024	0,00013	0,00023	0,00021	0,00025	0,00024	3,1	0,095	0,14	0,12	0,13	0,16	0,0019	0,0021	0,00083	0,00025
P240	dic-16	7,70	23	3100	780	0,21	0,055	2	23	1,4	0,36	85	0,78	0,079	2,5	140	160	0,97	8500	59000	170	8	0,01	0,006	0,0046	0,0028	0,0094	0,0081	0,0041	0,0053	0,069	0,022	110000	590	93	0,37	2700	920	0,019	0,021	0,00083	0,00025
P241	lug-08	7,88	4,6	4392	1190	0,25	0,25	2,2	2,5	5,4	0,25	33,7	194	0,05	19,1	10	1	0,25	52	32,1	20,3	5	0,0005	0,0005	0,0005	0,0005	0,0005	0,0005	0,0005	0,0005	0,0005	0,005	7,5	0,05	0,05	0,05	0,05	0,05	0,05	0,05	0,05	0,025
P241	apr-09	7,02	1,8	4807	1380	0,25	0,25	0,25	13,3	7,7	0,25	4,8	0,3	0,05	10,5	10	53	0,25	35	2,5	35,1	5	0,0005	0,0005	0,0005	0,0005	0,0005	0,0005	0,0005	0,0005	0,0005	0,005	0,8	0,05	0,05	0,05	0,05	0,05	0,05	0,05	0,05	0,025
P241	lug-09	7,11	1,8	7147	2220	0,25	0,25	0,25	2,5	5,7	0,25	2,6	0,3	0,05	6,5	79	302	0,25	10	2,5	5	5	0,0005	0,0005	0,0005	0,0005	0,0005	0,0005	0,0005	0,0005	0,0005	0,005	1,7	0,05	0,05	0,05	0,05	0,05	0,05	0,05	0,05	0,025
P241	mar-10	7,16	3,1	3959	1271	0,25	0,25	0,25	2,5	17,7	2,9	1,8	1	0,05	0,25	10	1	0,25	10	2,5	5	5	0,0005	0,0005	0,0005	0,0005	0,0005	0,0005	0,0005	0,0005	0,0005	0,005	0,05	0,05	0,05	0,05	0,05	0,05	0,05	0,05	0,05	0,025
P241	set-10	7,25	2,1	6940	2210	0,25	0,25	0,25	2,5	7,4	1,4	5,9	2,5	0,05	0,6	164	1	0,25	37	2,5	37	5	0,0005	0,0005	0,0005	0,0005	0,0005	0,0005	0,0005	0,0005	0,0005	0,005	0,05	0,05	0,05	0,05	0,05	0,05	0,05	0,05	0,05	0,025
P241	mag-11	6,86	2,2	23400	8900	1	0,05	13,7	11,5	7,6	2,4	4,9	0,2	0,05	3	94	2,2	0,5	20	5	10	10	0,001	0,001	0,001	0,001	0,001	0,001	0,001	0,001	0,001	0,01	3	0,1	0,1	0,1	0,1	0,3	0,1	0,1	0,1	0,05
P241	dic-11	7,48	4,25	10400	3490	2,5	0,038	6,82	40	5,96	2	5,52	0,005	0,0201	9,28	655	197	5,9	20,1	19	20,1	N.D.	0,00185	0,00138	0,00382	0,00391	0,00178	0,0015	0,00131	0,00154	0,00166	0,00391	5,15	0,0939	0,173	0,102	0,231	0,389	0,00187	0,00156	0,00127	0,00594
P241	giu-12	7,24	3,75	3330	736	0,215	0,01	1,17	43,6	11,5	0,558	6,31	0,0479	0,0201	2,1	15	33,4	8,32	25,7	25,7	20,1	N.D.	0,0041	0,000784	0,000744	0,000763	0,00069	0,0048	0,000772	0,000744	0,007	0,000763	9,25	0,133	0,122	0,0864	0,222	19,52	0,00712	0,00569	0,00526	0,000675
P241	dic-12	7,15	3	3580	905	0,811	0,0319	0,841	80,7	13,7	0,699	5,65	0,189	0,0728	2,3	14,9	36,7	1,67	23,4	22,6	23,4	N.D.	0,00065	0,000784	0,000744	0,000763	0,00069	0,000646	0,000772	0,000744	0,0051	0,000763	0,905	0,0993	0,0732	0,0903	0,0914	0,0445	0,00712	0,00569	0,00526	0,000675
P241	lug-13	7,35	4,89	2540	481	0,234	0,0964	0,834	2,42	7,27	0,28	3,81	0,372	0,0496	2,82	52,3	45,5	1,01	12	8,72	12	N.D.	0,000595	0,000778	0,000744	0,000699	0,00069	0,000468	0,000688	0,000769	0,0026	0,000769	0,25	0,0958	0,0722	0,116	0,38	0,151	0,00398	0,00569	0,00453	0,000699
P241	feb-14	8,39	5,79	2710	488	0,39	0,0964	0,437	6,76	5,91	0,28	4,69	0,339	0,0496	2,07	223	74	1,01	24,8	16,9	24,8	N.D.	0,000773	0,000778	0,000744	0,000699	0,000768	0,000502	0,000779	0,000769	0,00918	0,000769	0,575	0,113	0,141	0,116	0,314	0,154	0,00398	0,00538	0,00744	0,000773
P241	lug-14	8,24	2,63	1980	231	0,24	0,0719	0,757	8,59	8,59	0,241	3,93	0,324	0,0535	2,37	14,5	2,66	0,741	16,9	N.D.	N.D.	N.D.	0,000389	0,000389	0,000372	0,000349	0,000384	0,000251	0,00039	0,000385	0,000751	0,000385	0,213	0,0934	0,167	0,174	0,314	0,263	0,00199	0,00269	0,00372	0,000387
P241	feb-15	8,01	3,15	5110	1180	0,24	0,0719	1,08	2,97	8,39	6,64	3,82	0,44	0,0535	0,37	16,8	3,08	0,847	40,6	19,5	32,9	19,5	0,000506	0,000731	0,000685	0,000485	0,000

Allegato 6: Serie storiche dati idrochimici disponibili 2008-2016.

id_punto	DATA	pH()	Carbonioorganicototale(TOC)(mg/l)	Conducibilità(a20°C)(µS/cm)	Cloruri(Cl)(mg/l)	Piombo(µg/l)	Cadmio(µg/l)	Rame(µg/l)	Zinco(µg/l)	Vanadio(µg/l)	Cromo(µg/l)	Arsenico(µg/l)	Selenio(µg/l)	Mercurio(µg/l)	Nichel(µg/l)	Ferro(µg/l)	Manganese(µg/l)	Cromo(VI)(µg/l)	Idrocarburitotali(comen-esano)(µg/l)	Idrocarburileggeri(Cinferioreouguaalea12)(µg/l)	Idrocarburipesanti(daCsuperiorea12aCinferioreouguaalea25)(µg/l)	Idrocarburipesanti(CsuperioreaC25)(µg/l)	Benzo(a)antracene(µg/l)	Benzo(a)pirene(µg/l)	Benzo(b)fluorantene(#)(µg/l)	Benzo(k)fluorantene(#)(µg/l)	Benzo(g,h,i)perilene(#)(µg/l)	Crisene(µg/l)	Dibenzo(a,h)antracene(µg/l)	Indeno(1,2,3-c,d)pirene(µg/l)	Pirene(µg/l)	SommatoriaIPA(µg/l)	Metil-ter-Butiletere(MTBE)(µg/l)	Benzene(µg/l)	Etilbenzene(µg/l)	Stirene(µg/l)	Toluene(µg/l)	p-Xilene(µg/l)	2-Clorofenolo(µg/l)	2,4-Diclorofenolo(µg/l)	2,4,6-Triclorofenolo(µg/l)	Pentaclorofenolo(µg/l)
						10	5	1000	3000		50	10	10	1	20	200	50	5	350				0,1	0,01	0,1	0,05	0,01	5	0,01	0,1	50	0,1	40	1	50	25	15	10	180	110	5	0,50
P242	dic-12	7,09	3,19	10300	4090	1,11	0,0319	3,24	65,8	13,9	2,95	5,55	0,553	0,0728	1,91	11,1	12,8	2,8	23,4	22,6	23,4	N.D.	0,00065	0,000784	0,000744	0,000763	0,00069	0,000646	0,000772	0,000744	0,0039	0,000763	1,16	0,0993	0,0732	0,0903	0,0914	0,0445	0,00712	0,00569	0,00526	0,000675
P242	lug-13	7,41	4,09	6520	1770	1,05	0,0964	1,13	2,68	11	2,52	4,98	0,511	0,108	0,486	172	11,5	1,01	12	8,72	12	N.D.	0,000595	0,000778	0,000744	0,000699	0,00069	0,000468	0,000688	0,000769	0,0043	0,000769	0,181	0,0958	0,0722	0,116	0,39	0,151	0,00398	0,00569	0,00453	0,000699
P242	lug-14	7,77	5,34	4600	1110	0,24	0,0719	0,458	7,97	10,5	2,3	3,44	0,36	0,0535	0,466	7,61	1,63	2,29	1710	N.D.	N.D.	N.D.	0,0033	0,0033	0,00414	0,000676	0,0209	0,0104	0,00211	0,00216	0,251	0,0279	0,213	0,0934	0,167	0,174	0,314	0,263	0,00199	0,00269	0,00372	0,000387
P242	feb-15	8,07	2,85	5120	1180	0,24	0,0719	0,98	4,65	8,07	6,49	3,53	0,55	0,0535	0,364	35,1	1,68	0,916	16,9	19,5	8,25	19,5	0,000506	0,000731	0,000685	0,000485	0,000451	0,000462	0,000421	0,000533	0,000607	0,000685	0,213	0,0934	0,167	0,174	0,314	0,263	0,00412	0,00356	0,00587	0,000725
P242	ago-15	7,78	3,68	2290	426	0,305	0,0336	1,91	6,94	13	0,302	5,36	0,25	0,0836	0,551	16,4	6,08	0,741	16,9	20,8	8,25	8,25	0,000253	0,000366	0,000343	0,000243	0,000225	0,000231	0,000211	0,000266	0,00214	0,000343	0,7	0,0955	0,167	0,174	0,314	0,263	0,00206	0,00178	0,00294	0,000363
P242	mar-16	8,00	16	2000	370	0,19	0,034	0,89	3,9	20	0,3	4,4	0,25	0,084	0,77	1,2	16	0,74	22	29	8,2	8,2	0,0026	0,0017	0,0027	0,00059	0,0015	0,0019	0,00042	0,001	0,0044	0,0058	1,5	0,095	0,17	0,17	0,31	0,26	0,0041	0,0036	0,0059	0,00073
P242	giu-16	8,00	3	2500	460	0,16	0,055	1	3,6	10	1,5	4,2	0,41	0,079	0,52	16	7,2	0,97	25	29	8	8	0,00012	0,00022	0,00015	0,00021	0,00024	0,00013	0,00023	0,00021	0,00025	0,00024	0,21	0,095	0,14	0,12	0,13	0,16	0,0019	0,0021	0,00083	0,00025
P242	dic-16	7,70	2,8	2500	430	0,23	0,055	2,3	13	10	3,2	3,5	0,41	0,079	0,54	71	1,9	1,9	25	29	8	8	0,00012	0,00022	0,00015	0,0031	0,00077	0,00013	0,00023	0,00021	0,0017	0,0039	0,86	0,095	0,14	0,12	0,13	0,16	0,0019	0,0021	0,00083	0,00025
P243	lug-08	7,48	4,8	11529	4032	0,25	0,25	0,25	2,5	6,1	0,25	104	745	0,05	3,2	10	1	0,25	55	35,1	19,4	5	0,0005	0,0005	0,0005	0,0005	0,0005	0,0005	0,0005	0,0005	0,0005	0,0005	0,05	0,05	0,2	0,05	0,05	0,3	0,05	0,05	0,05	0,025
P243	apr-09	7,25	1,9	9998	3375	0,25	0,25	0,25	16,3	9,2	1,2	5,4	0,6	0,05	1	10	1	0,25	23	22,8	5	5	0,0005	0,0005	0,0005	0,0005	0,0005	0,0005	0,0005	0,0005	0,0005	0,0005	1,5	0,05	0,05	0,05	0,05	0,05	0,05	0,05	0,05	0,025
P243	lug-09	7,54	1,8	5210	1507	0,25	0,25	0,25	2,5	18	0,25	8,1	0,6	0,05	0,25	10	1	0,25	10	2,5	5	5	0,0005	0,0005	0,0005	0,0005	0,0005	0,0005	0,0005	0,0005	0,0005	0,0005	7,3	0,05	0,05	0,05	0,05	0,05	0,05	0,05	0,05	0,025
P243	mar-10	7,46	2,4	3976	1014	0,25	0,25	0,9	2,5	15,1	0,25	3,7	0,2	0,2	9,2	10	1	0,25	10	2,5	5	5	0,0005	0,0005	0,0005	0,0005	0,0005	0,0005	0,0005	0,0005	0,0005	0,0005	0,05	0,05	0,05	0,05	0,05	0,05	0,05	0,05	0,05	0,025
P243	set-10	7,38	1,9	4720	1299	0,25	0,25	0,25	2,5	11,5	1,2	7,8	1,2	0,05	0,25	10	1	0,25	10	2,5	5	5	0,0005	0,0005	0,0005	0,0005	0,0005	0,0005	0,0005	0,0005	0,0005	0,0005	0,05	0,05	0,05	0,05	0,05	0,05	0,05	0,05	0,05	0,025
P243	mag-11	6,93	2,1	24100	9210	1,1	0,05	21,1	43,8	7,8	2,4	5,8	0,2	0,05	3,1	93	2	0,5	20	5	10	10	0,001	0,001	0,001	0,001	0,001	0,001	0,001	0,001	0,001	0,01	2,8	0,1	0,1	0,1	0,1	0,3	0,1	0,1	0,1	0,05
P243	dic-11	7,70	3,7	10800	3630	0,806	0,029	0,874	24,2	10,3	1,47	4,7	0,282	0,0201	0,728	10,1	4,16	5,9	20,1	19	20,1	N.D.	0,00185	0,00138	0,00382	0,00391	0,00178	0,0015	0,00131	0,00154	0,00166	0,00391	0,752	0,0939	0,173	0,102	0,188	0,389	0,00187	0,00156	0,00127	0,00594
P243	giu-12	7,43	4,73	3450	952	0,278	0,0116	0,655	47,7	11,7	0,929	5,87	0,146	0,0201	0,05	17,5	2,2	8,32	25,7	25,7	20,1	N.D.	0,182	0,175	0,052	0,018	0,062	0,72	0,00772	0,00744	4,16	0,132	199	0,0519	0,122	0,0864	1,26	0,2214	0,0712	0,0569	0,0526	0,00675
P243	dic-12	7,38	3,36	4060	1170	0,618	0,0319	0,802	57,4	13,6	1,42	5,44	0,189	0,0728	0,63	7,59	0,88	1,67	23,4	22,6	23,4	N.D.	0,00065	0,000784	0,000744	0,000763	0,00069	0,000646	0,000772	0,000744	0,0079	0,000763	0,289	0,0993	0,0732	0,0903	0,0914	0,0445	0,00712	0,00569	0,00526	0,000675
P243	lug-13	7,42	5,84	3490	820	0,544	0,0964	1,97	3,17	13,7	0,305	6,11	0,408	0,0496	0,474	31,4	3,98	1,01	12	8,72	12	N.D.	0,0024	0,000778	0,000744	0,000699	0,00069	0,002	0,000688	0,000769	0,0249	0,000769	0,41	0,0958	0,0722	0,116	0,51	0,151	0,00398	0,00569	0,00453	0,000699
P243	feb-14	8,28	6,78	4430	976	0,234	0,0964	0,446	5,61	12,1	0,28	4,76	0,339	0,0496	0,579	9,13	19,2	1,01	24,8	16,9	24,8	N.D.	0,000773	0,000778	0,000744	0,000699	0,000768	0,000502	0,000779	0,000769	0,0605	0,000769	1,96	0,113	0,141	0,116	0,314	0,154	0,00398	0,00538	0,00744	0,000773
P243	lug-14	7,75	7,56	3060	639	0,24	0,0719	0,458	5,2	15,5	0,217	6	0,324	0,0535	0,519	7,87	2,94	0,741	576	N.D.	N.D.	N.D.	0,000389	0,000389	0,000372	0,000349	0,00259	0,000251	0,00039	0,000385	0,0238	0,00259	1,29	0,0934	0,167	0,174	0,314	0,263	0,00199	0,00269	0,00372	0,000387
P243	feb-15	7,68	8,41	10500	3410	0,24	0,0719	1,65	9,33	3,19	0,277	2,33	2,77	0,154	8,78	398	768	0,741	1050	1080	24,4	1080	0,000253	0,000109	0,000205	0,000204	0,0001	0,000127	0,000117	0,000075	0,00983	0,000205	27,8	0,0934	0,167	0,174	0,314	0,263	0,000712	0,00103	0,00152	0,000279
P243	ago-15	7,79	3,73	2290	431	0,298	0,0336	1,83	4,84	11,8	0,302	5,1	0,25	0,0836	0,465	15,8	5,24	0,741	16,9	19,5	8,25	8,25	0,000253	0,000366	0,000343	0,000243	0,000225	0,000231	0,000211	0,000266	0,00138	0,000343	0,84	0,0955	0,167	0,174	0,314	0,263	0,00206	0,00178	0,00294	0,000363
P243	mar-16	8,20	6,9	3300	720	0,19	0,034	1,4	4,5	19	0,3	4,2	0,25	0,084	0,76	1,2	17	0,74	22	29	8,2	8,2	0,00051	0,00073	0,00069	0,00049	0,00045	0,00046	0,00042	0,00053	0,00061	0,00069	1,8	0,095	0,17	0,17	0,31	0,26	0,0041	0,0036	0,0059	0,00073
P243	giu-16	7,70	4,8	2100	390	0,16	0,055	2,3	3	15	0,19	7,2	0,41	0,079	1,9	19	16	0,97	27	29	27	8	0,00012	0,00022	0,00015	0,00021	0,0007	0,002	0,00023	0,00021	0,012	0,0007	3,8	0,095	0,14	0,12	0,13	0,16	0,0019	0,0021	0,00083	0,00025
P243	dic-16	7,70	3,7	1900	360	0,16	0,055	1	6,1	18	0,19	8,6	0,41	0,21	1,1	19	21	0,97	25	29	12	8	0,00053	0,00035	0,00048	0,00036	0,00054	0,0011	0,00023	0,00021	0,0094	0,0014	4,9	0,095	0,14	0,12	0,13	0,16	0,0019	0,0021	0,00083	0,00025
P244	lug-08	7,34	3,2	4470	1360	0,25	0,25	0,25	2,5	1,5	0,25	12,3	65,5	0,05	0,25	10	1	0,25	10	2,5	5	5	0,003	0,0005	0,009	0,003	0,004	0,0005	0,0005	0,0005	0,0005	0,0016	6,9	0,05	0,05	0,05	0,05	0,05	0,05	0,05	0,05	0,025
P244	apr-09	7,33	1,7	3272	784	0,25	0,25	1,1	2,5	2	1	1,4	1,4	0,05	5,6	10	1	0,25	10	2,5	18,3	5	0,0005	0,0005	0,0005	0,0005	0,0005	0,0005	0,0005	0,0005	0,0005	0,0005	0,05	0,05	0,05	0,05	0,05	0,05	0,05	0,05	0,05	0,025
P244	lug-09	7,38	1,7	5868	1724	1,1	0,25	0,25	2,5	3,3	3,8	1,8	0,6	0,05	1,3	10	1	0,25	10	2,5	5	5	0,0005	0,0005	0,0005	0,0005	0,0005	0,0005	0,0005	0,0005	0,0005	0,0005	0,05	0,05	0,05	0,05	0,05	0,05	0,05	0,05	0,05	0,025
P244	mar-10	7,68	4,2	3037	676	0,25	0,25	0,25	2,5	3,5	0,25	0,5	1,5	0,05	0,25	10	1	0,25	10	2,5	5	5	0,0005	0,0005	0,0005	0,0005	0,0005	0,0005	0,0005	0,0005	0,0005	0,0005	0,05	0,05	0,05	0,05	0,05	0,05	0,05	0,05	0,05	0,025
P244	set-10	7,22	1,8	26300	9993	0,25	0,25	0,25	2,5	9	1,7	5,3	1,1	0,05	1	98	1	0,25	10	2,5	5	5	0,0005	0,0005	0,0005	0,0005	0,0005	0,0005	0,0005	0,0005	0,0005	0,0005	0,05	0,05	0,05	0,05	0,05	0,05	0,05	0,05	0,05	0,025
P244	mag-11	6,98	2,2	11550	4120	1,1	0,05	2,5	13,9	9,1	5,4	5,5	0,2	0,05	7,8	56	86,1	0,5	20	5	10	10	0,001	0,001	0,001	0,001	0,001	0,001	0,001	0,001	0,001	0,01	0,4	0,1	0,1	0,1	0,1	0,3	0,1	0,1	0,1	0,05
P244	dic-11	7,64	11,7	3230	732	0,559	0,01	4,62	19,9	2,66	1,14	1,07	0,591	0,0296	0,807	5,33	2,76	5,9	20,1	19	20,1	N.D.	0,000924	0,00069	0,00191	0,00196	0,000888	0,000752	0,000656	0,000771	0,00245	0,00196	0,141	0,0939	0,173	0,102	0,124	0,389	0,000937	0,000778	0,000635	0,00297
P244	giu-12	7,28	3,36	5800	1490	0,906	0,0148	0,535	41,6	1,36	1,66	0,665	4,62	0,0201	0,05	13	0,481	8,32	25,7	25,7	20,1	N.D.	0,00065	0,000784	0,000744	0,000763	0,00069	0,000646	0,000772	0,000744	0,0374	0,000763	30,4	3550	62,1	0,0864	311	3801	0,00712	0,00569	0,00526	0,000675
P244	gen-13	7,37	2,4	6790	1770	1,1	0,0319	1,15	25,9	0,942	0,865	0,62	5,48	0,0728	0,965	116	19,2	1,67	0,0234	22,6	23,4	N.D.	0,00065	0,000784	0,000744	0,000763	0,00069	0,000646	0,000772	0,000744	0,0094	0,000763	0,0826	0,0993	0,0732	0,0903	0,0914	0,0445	0,00712	0,00569	0,00526	0,000675
P244	lug-13	7,38	3,2	7500	2100	2,29	0,0964	8,8	33,2	1,16	0,492	1,98	0,896	0,0496	5,2	248	410	1,01	12	8,72	12	N.D.	0,000595	0,000778	0,000744	0,000699	0,00069	0,000468	0,000688	0,000769	0,0077	0,000769	0,181	0,0958	0,0722	0,116	0,0826	0,151	0,00398	0,00569	0,00453	0,000699
P244	feb-14	8,42	3,86	3610	639	0,251	0,0964	1,83	26,9	2,13	1,01	0,854	1,27	0,0582	1,07	55,1	3,44	1,01	24,8	16,9	24,8	N.D.	0,000773	0,000778	0,000744	0,000699	0,000768	0,000502	0,000779	0,000769	0,00331	0,000769	0,213	0,113	0,141	0,116	0,314	0,154	0,00398	0,00538	0,00744	0,000773
P244	lug-14	7,82	178	3490	876	0,24	0,0719	0,458	5,78	13,8	1,26	4,65	0,44	0,0535	0,513	39,2	4,05	0,741	111	N.D.	N.D.	N.D.	0,00208	0,00162	0,000922	0,000406	0,00162	0,00865	0,000466	0,000443	0,0373	0,00339	0,213	0,0934	0,167	0,174	0,314	0,263	0,00199	0,00269	0,00372	0,000387
P244	gen-apr-15	8,08	2,79	5110	1190	0,24	0,0719	1,86	3,6	7,45	6,52	4,07	0,53	0,0535	0,364	14,7	1,67	0,868	16,9	19,5	8,25	8,25	0,000506	0,000731	0,000685	0,000485	0,000451	0,000642	0,000421	0,000533	0,000607	0,000685	0,268	0,134	0,167	0,174	0,314	0,263	0,00412	0,00356	0,00587	0,00725
P244	lug-ago-15	7,92	5,51	6230	1530	0,331	0,0366	3,61	8,39	0,931	0,302	0,753	0,58	0,0836	3,52	20,9	110	0,741	16,9	19,5	8,25	8,25	0,000506	0,000731	0,000685	0,000485	0,000451	0,000462	0,000421	0,000533	0,000607	0,000685	1,53	0,106	0,167	0,174	0,314	0,263	0,00412	0,00356	0,00587	0,000725
P244	giu-16	7,50	3	6000	1000	0,16	0,055	2,9	4,6	0,9	0,61	0,77	1,7	0,079	1,1	24	8,1	0,97	25	29	8	8	0,00012	0,0008	0,001	0,00021	0,0007	0,00013	0,00023	0,0005	0,00025	0,0022	0,21	0,095	0,14	0,12	0,13	0,16	0,0019	0,0021	0,00083	0,00025
P244	dic-16	7,80	2,4	5800	1400	0,21	0,055	0,72	6,3	1,2	1,9	0,6	3,9	0,086	0,51	16	1,3	1,4	25	29	8	8	0,00012	0,00022	0,00015	0,00021	0,00024	0,00013	0,00023	0,00021	0,00054	0,00024	0,21	0,095	0,14	0,12	0,13	0,16	0,0019	0,0021	0,00083	0,00025
P245	lug-08	7,15	5,6	4170	1200	0,25	0,25	0,25	2,5	0,3	0,25	60,6	55,9	0,05	0,25	10	1799	0,25	274	122	152	5	0,0005	0,0005	0,0005	0,0005	0,0005	0,0005	0,0005	0,0005	0,0005	0,0005	812	15,8	5	0,6	2	9,9	0,05	0,05	0,05	0,025
P245	apr-09	6,87	4,8	4828	1397	0,25	0,25	0,25	14,5	1,1	0,25	16,9	0,6	0,05	3	2550	397	0,25	797	576	206	15,3	0,0005	0,0005	0,0005	0,0005	0,0005	0,0005	0,0005	0,0005	0,0005	0,0005	128	1053	0,05	17,1	106	1162	0,05	0,05	0,05	0,025
P245	lug-09	6,82	5,8	6326	1963	0,25	0,25	0,25	12,4	2	0,25	467	0,7	0,05	0,25	11700	2260	0,25	2318	2120	198	5	0,0005	0,0005	0,0005	0,0005	0,0005	0,0005	0,0005	0,0005	0,0005	0,0005	94,2	352	253	10,3	44,8	382	0,05	0,05	0,05	0,025
P245	mar-10	6,65	12,8	4250	1174	0,25	0,25	0,25	2,5	0,5	0,25	360	0,1	0,05	0,25	3570	1185	0,25	3977	3933	44	5	0,0005	0,0005	0,0005	0,0005	0,0005	0,0005	0,0005	0,0005	0,0005	0,0005	89,9	2174	414	21	437	2177	0,05	0,05	0,05	0,025
P245	set-10	6,86	12,1	4650	1310	0,25	0,25	0,25	2,5	0,1	0,25	171,2	0,1	0,05	0,25	12380	898	0,25	9315	9250	65	5	0,0005	0,0005	0,0005	0,0005	0,0005	0,0005	0,0005	0,0005	0,0005	0,0005	80,5	1874	23,1	0,5	84,4	363	0,05	0,05	0,05	0,025
P245	mag-11	6,79	12,1	3610	905	2	0,05	1,6	60,1	1,7	4,3	185,9	0,2	0,05	5,6	5404	850	0,5	6007	5997	10	10	0,001	0,001	0,001	0,001	0,001	0,001	0,001	0,001	0,001	0,01	77,1	2443	0,4	2,1	64,7	214	0,1	0,1	0,1	0,05
P245	dic-11	7,37	11,9	4110	860	0,514	0,022	0,619	18,3	0,759	0,601	659	0,114	0,0201	1,72	12600	940	5,9	7690	7570	116	N.D.	0,00185	0,00138	0,00382	0,00391	0,00178	0,0015	0,00131	0,00154	0,0069	0,00391	65,2	2550	0,173	0,102	29,6	94,7	0,00187	0,00156	0,00127	0,00594
P245	giu-12	6,98	10,2	4560	13000	0,351	0,0219	0,389	117	0,24	1,31	199	0,131	0,0419	1,25	29,7	1160	8,32	13400	7080	6320	N.D.	0,0236	0,01	0,0059	0,003	0,0265	0,0131	0,000772	0,000744	0,202	0,0354	209	20,8	20,3	0,0864	1,37	1453	0,00712	0,00569	0,00526	0,000675
P245	dic-12	6,96	6,12	4820	1230	0,527	0,0319	0,382	144	2,46	3,8	1020	1,09	0,0728	3,16	1820	4490	1,67	1100	1070	33,5	N.D.	0,00065	0,000784	0,000744	0,000763	0,00069	0,000646	0,000772	0,000744	0,0297	0,000763	17,3	197	0,476	0,0903	0,381	0,698	0,00712	0,00569	0,00526	0,000675
P245	lug-13	7,21	4,91	5140	1670	0,234	0,0964	0,844	1,59	0,304	1,54	156	0,339	0,0496	0,607	3320	857	1,25	160	160	12	N.D.	0,000595	0,000778	0,000744	0,000699	0,00069	0,000468	0,000688	0,000769	0,0264	0,000769	13,8	0,0958	0,0722	0,116	0,0826	36	0,00398	0,00569	0,00453	0,000699
P245	gen-14	7,53	9,17	5290	1230	0,234	0,0964	0,348	14,3	1,11	0,28	202	0,339	0,0496	1,17	2240	864	1,01	756	696	60,1	N.D.	0,000386	0,000389	0,000372	0,000349	0,000384	0,000251	0,00039	0,000385	0,00786	0,000385	0,213	0,113	0,141	0,116	0,314	0,154	0,00199	0,00269	0,00372	0,000387
P245	lug-14	7,93	8,48	5220	1520	0,405	0,0719	0,458	9,68	0,465	0,317	46,3	0,401	0,0535	0,773	31,3	746	0,741	1130	N.D.	N.D.	N.D.	0,000778	0,000778	0,000744	0,000699	0,000768	0,000502	0,000779	0,000769	0,00737	0,000769	0,213	0,0934	0,167	0,174	0,314	0,263	0,00398	0,00538	0,00744	0,000773
P245	feb-15	7,22	71	4780	1330	0,24	0,0719	7,12	6,39	0,438	1,05	205	0,324	0,0535	1,44	2150	772	0,741	3100	3120	16,5	3120	0,000773	0,000778	0,000744	0,000699	0,000768	0,000502	0,000779	0,000769	0,00576	0,000769	14,5	2,11	0,167	0,174	0,318	0,263	0,00398	0,00538	0,00744	0,000773
P245	ago-15	7,83	9,28	4680	1190	0,338	0,0336	3,46	9,82	0,37	0,302	86,4	0,25	0,0836	0,712	53,4	554	0,741	2710	7860	8,25	8,25	0,000253	0,000542	0,000343	0,000243	0,00205	0,000231	0,000211	0,000624	0,00894	0,00267	18200	0,0955	0,167	0,174	0,314	0,263	0,00206	0,00178	0,00294	0,000363
P245	mar-16	8,00	8,1	4200	1000	0,19	0,034	2	16	0,77	0,51	210	0,25	0,084	0,94	1700	280	0,97	1800	5300	30	8	0,0033	0,0024	0,0017	0,0018	0,0012	0,003	0,00023	0,0011	0,0076	0,0058	14000	67	0,17	0,17	2,7	32	0,0019	0,0021	0,00083	0,00025
P245	lug-16	7,70	9,2	3600	880	0,19	0,055	1,6	21	0,78	0,25	110	0,41	0,079	1,1	30	330	0,97	320	1400	8	8	0,00012	0,00022	0,00015	0,00021	0,00024	0,00013	0,00023	0,00021	0,0029	0,00024	2400	0,095	0,14	0,12	0,13	0,16	0,0019	0,0021	0,00083	0,00025
P245	dic-16	7,70	11	3500	860	0,43	0,055	4,3	24	1,1	0,42	100	0,41	0,079	1	69	290	0,97	1600	2000	8	8	0,00012	0,00022	0,00015	0,00021	0,00024	0,00013	0,00023	0,00021	0,0058	0

Allegato 6: Serie storiche dati idrochimici disponibili 2008-2016.

Id_punto	DATA	pH()	Carbonioorganicototale(TOC)(mg/l)	Conducibilità(a20 °C)(µS/cm)	Cloruri(Cl)(mg/l)	Piombo(µg/l)	Cadmio(µg/l)	Rame(µg/l)	Zinco(µg/l)	Vanadio(µg/l)	Cromo(µg/l)	Arsenico(µg/l)	Selenio(µg/l)	Mercurio(µg/l)	Nichel(µg/l)	Ferro(µg/l)	Manganese(µg/l)	Cromo(VI)(µg/l)	Idrocarburitotali(comen-esano)(µg/l)	Idrocarburileggeri(Criterioeuguaalea12)(µg/l)	Idrocarburipesanti(daCsuperiorea12aCinferioreuguaalea25)(µg/l)	Idrocarburipesanti(CsuperioreaC25)(µg/l)	Benzo(a)antracene(µg/l)	Benzo(a)pirene(µg/l)	Benzo(b)fluoranteneB(µg/l)	Benzo(k)fluoranteneB(µg/l)	Benzo(g,h,i)perileneB(µg/l)	Crisene(µg/l)	Dibenzo(a,h)antracene(µg/l)	Indeno(1,2,3-c,d)pirene(µg/l)	Pirene(µg/l)	SommatoriaIPA(µg/l)	Metil-ter-Butiletere(MTBE)(µg/l)	Benzene(µg/l)	Etilbenzene(µg/l)	Stirene(µg/l)	Toluene(µg/l)	p-Xilene(µg/l)	2-Clorofenolo(µg/l)	2,4-Diclorofenolo(µg/l)	2,4,6-Triclorofenolo(µg/l)	Pentaclorofenolo(µg/l)
						10	5	1000	3000		50	10	10	1	20	200	50	5	350				0,1	0,01	0,1	0,05	0,01	5	0,01	0,1	50	0,1	40	1	50	25	15	10	180	110	5	0,50
P246	feb-15	7,91	1,46	5350	1250	0,48	0,0719	2,02	46,5	4,97	6,57	1,56	0,72	0,0535	3,28	20,8	45,7	0,741	16,9	19,5	8,25	19,5	0,00106	0,000731	0,000713	0,000772	0,000887	0,000786	0,000421	0,000592	0,00273	0,00296	2,01	0,0934	0,167	0,174	0,314	0,263	0,00412	0,00356	0,00587	0,000725
P246	ago-15	7,74	2,32	4170	1090	0,822	0,0336	8,92	46,6	8,53	0,727	1,63	0,52	0,0836	3,35	39,2	83,7	0,741	16,9	19,5	8,25	8,25	0,000506	0,000731	0,000685	0,000485	0,000451	0,000462	0,000421	0,000533	0,00118	0,000685	11,9	0,0955	0,167	0,174	0,314	0,263	0,00412	0,00356	0,00587	0,000725
P246	mar-16	8,00	44	3100	770	0,19	0,034	1,6	7,9	3	0,91	0,9	0,34	0,084	1,4	94	110	0,97	1000000	9600	1000000	52000	0,47	0,15	0,38	0,3	0,91	0,92	0,074	0,11	20	1,7	2400	0,095	0,17	0,17	0,31	0,26	0,019	0,021	0,0083	0,0025
P246	ago-16	7,50	2,7	4100	980	0,57	0,055	7,9	250	13	0,87	1,8	0,48	0,079	4,5	40	72	0,97	25	29	8	8	0,0011	0,0011	0,0022	0,0009	0,0014	0,0024	0,0004	0,0008	0,0046	0,0053	2,5	0,095	0,14	0,12	0,13	0,16	0,0019	0,0021	0,00083	0,00025
P246	dic-16	7,80	22	4900	1400	0,67	0,055	2,2	6,2	3,1	0,32	17	0,41	0,079	5,5	130	290	0,97	59000	1700	53000	740	0,38	0,0076	0,014	0,004	0,029	0,063	0,0025	0,0038	0,95	0,051	81	0,095	0,14	0,12	0,13	0,16	0,0019	0,0021	0,00083	0,00025
P247	lug-08	7,40	15,1	5323	1523	0,25	0,25	0,25	2,5	4	0,25	14,8	94,4	0,05	0,25	417	909	0,25	79	46,5	32	5	0,0005	0,0005	0,0005	0,0005	0,0005	0,0005	0,0005	0,0005	0,0005	0,005	17440	0,7	34	3	0,6	68,1	0,05	0,05	0,05	0,025
P247	apr-09	7,40	1,8	2380	427	0,25	0,25	0,25	30,1	2,1	0,25	4,1	0,1	0,05	1	168	228	0,25	10	2,5	15	5	0,0005	0,0005	0,0005	0,0005	0,0005	0,0005	0,0005	0,0005	0,0005	0,005	11,4	0,19	0,1	0,05	0,4	0,8	0,05	0,05	0,05	0,025
P247	lug-09	7,05	1,9	17153	6140	0,25	0,25	0,25	2,5	1,2	0,25	0,5	0,1	0,05	1,7	10	923	0,25	52	24,5	27,7	5	0,0005	0,0005	0,0005	0,0005	0,0005	0,0005	0,0005	0,0005	0,0005	0,005	50,9	0,05	0,05	0,05	0,05	0,05	0,05	0,05	0,05	0,025
P247	mar-10	6,95	2,6	25139	9750	0,25	0,25	1,2	2,5	12,1	0,25	123	1,6	0,05	62,6	10	334	0,25	1485	2,5	1160	325	0,0005	0,0005	0,0005	0,0005	0,0005	0,0005	0,0005	0,0005	0,0005	0,005	82,4	2,9	19,7	3,6	23,2	124	0,05	0,05	0,05	0,025
P247	set-10	7,50	4,1	914	191,1	0,25	0,25	0,25	2,5	3,1	0,25	3,2	0,1	0,05	0,25	30	218	0,25	2358	23	2335	5	0,0005	0,0005	0,0005	0,0005	0,0005	0,0005	0,0005	0,0005	0,0005	0,005	25,5	2,3	0,05	0,6	0,8	27,3	0,05	0,05	0,05	0,025
P247	mag-11	6,97	2,5	432	28,9	1,3	0,05	1,7	32,5	7,7	1,3	1,1	0,2	0,05	0,9	314	107,8	0,5	86	5	86	10	0,001	0,001	0,001	0,001	0,001	0,001	0,001	0,001	0,001	0,01	1,4	0,1	0,1	0,1	0,1	0,3	0,1	0,1	0,1	0,05
P247	dic-11	7,05	44,1	18400	7500	0,585	0,0685	2,44	39,8	2,66	1,22	4,51	0,772	0,0214	3,91	191	801	5,9	117000	17200	99800	N.D.	0,0513	0,0063	0,00515	0,00305	0,0131	0,0381	0,000656	0,000771	0,484	0,0213	90,9	0,0939	0,173	0,102	0,118	0,389	0,000937	0,000778	0,000635	0,00297
P247	giu-12	7,20	25,7	411	26,3	1,25	0,0117	5,71	65,6	8,23	1,33	1,18	0,463	0,161	2,69	231	132	8,32	3520	270	3250	N.D.	0,0014	0,000784	0,000744	0,000763	0,00069	0,0014	0,000772	0,000744	0,0022	0,000763	2,98	0,0519	0,122	0,0864	0,0593	0,2214	0,00712	0,00569	0,00526	0,000649
P247	gen-13	7,08	5,74	1840	434	0,653	0,0319	1,59	44,8	3	0,781	1,18	0,415	0,0728	1,53	39,1	177	1,67	415	86,3	329	N.D.	0,0079	0,0069	0,0117	0,006	0,0111	0,0248	0,0033	0,0065	0,0835	0,0353	1,38	0,207	0,0732	0,0903	0,12	0,0445	0,00394	0,00569	0,00453	0,000699
P247	lug-13	7,10	37,1	2150	487	149	0,763	59,3	1280	41,9	50,8	4,32	1,08	0,174	24,3	12900	1700	1,01	3590	1340	2250	N.D.	0,000595	0,000778	0,000744	0,000699	0,00069	0,000468	0,000688	0,000769	0,0359	0,000769	51,4	3,72	0,35	0,116	0,19	0,151	0,00398	0,00569	0,00453	0,000699
P247	gen-14	7,24	16,2	2100	724	0,234	0,0964	0,348	13,3	1,59	0,427	2,37	0,339	0,0496	1,02	67,8	301	1,01	1890	103	1780	N.D.	0,000301	0,000389	0,000372	0,000349	0,000337	0,000225	0,000325	0,000385	0,0407	0,000385	196	0,113	0,141	0,116	0,314	0,154	0,00199	0,00269	0,00281	0,000349
P247	lug-14	7,25	22,9	2250	521	0,24	0,163	1,99	11,9	16,3	0,765	11,4	1,18	0,0794	7,27	28,1	196	0,741	1260	N.D.	N.D.	N.D.	0,0328	0,0328	0,0285	0,0118	0,0551	0,0304	0,0173	0,0423	0,0555	0,138	280	3,68	0,845	0,174	0,314	3,68	0,00199	0,00269	0,00372	0,000387
P247	feb-15	7,98	1,51	4030	840	0,45	0,0719	2,14	52,1	5,02	7,1	1,48	0,64	0,0535	3,66	14,6	34,1	0,967	16,9	19,5	8,25	19,5	0,000506	0,000731	0,000685	0,000485	0,000451	0,000462	0,000421	0,000533	0,000607	0,000685	2,93	0,127	0,167	0,174	0,314	0,263	0,00412	0,00356	0,00587	0,000725
P247	ago-15	7,75	2,4	4100	1030	0,61	0,0336	10,8	49,1	8,83	0,677	1,83	0,464	0,0836	3,53	32,1	78,8	0,741	16,9	19,5	8,25	8,25	0,000506	0,000731	0,000685	0,000485	0,000451	0,000462	0,000421	0,000533	0,0015	0,000685	11,9	0,0955	0,167	0,174	0,314	0,263	0,00412	0,00356	0,00587	0,000725
P247	mar-16	7,40	12	2200	470	0,27	0,034	1,5	25	2,2	0,35	2,9	0,37	0,084	0,98	120	52	0,97	3200	10000	1800	99	0,044	0,019	0,025	0,0062	0,03	0,097	0,0064	0,0087	0,67	0,07	11000	0,095	0,17	0,17	0,31	2200	0,0038	0,0042	0,0017	0,00051
P247	ago-16	7,90	6,5	3900	970	0,61	0,055	13	23	0,91	0,22	150	0,41	0,079	1,3	1600	310	0,97	500	2300	8	8	0,00012	0,00022	0,00015	0,00021	0,00024	0,00013	0,00023	0,00021	0,0025	0,00024	1900	0,095	0,14	0,12	0,13	0,16	0,0019	0,0021	0,00083	0,00025
P247	dic-16	7,50	23	2100	490	0,49	0,055	5,3	9,5	2,7	0,52	1,4	0,41	0,079	1,6	160	120	0,97	5200	13000	2500	380	0,022	0,018	0,029	0,0053	0,027	0,059	0,0047	0,021	0,32	0,082	6600	10	0,14	0,12	0,79	1200	0,0019	0,0021	0,00083	0,00025
P248	lug-08	7,85	6,7	2727	550	0,25	0,25	0,25	2,5	8,3	0,25	7,8	38,9	0,05	1,7	10	12	0,25	91	41,5	49,1	5	0,0005	0,0005	0,0005	0,0005	0,0005	0,0005	0,0005	0,0005	0,0005	0,005	12,2	0,05	0,05	0,05	0,05	0,2	0,05	0,05	0,05	0,025
P248	apr-09	7,33	1,7	999	270	0,25	0,25	0,25	13	4,7	0,25	1,6	0,1	0,05	2	10	11	0,25	10	8	10	5	0,0005	0,0005	0,0005	0,0005	0,0005	0,0005	0,0005	0,0005	0,0005	0,005	0,6	0,18	0,05	0,05	0,3	0,5	0,05	0,05	0,05	0,025
P248	lug-09	7,12	1,7	11398	3921	0,25	0,25	0,25	2,5	11,1	2,7	0,5	0,1	0,05	1,4	10	160	0,25	10	2,5	5	5	0,0005	0,0005	0,0005	0,0005	0,0005	0,0005	0,0005	0,0005	0,0005	0,005	0,05	0,05	0,05	0,05	0,05	0,05	0,05	0,05	0,05	0,025
P248	mar-10	6,86	2,7	4116	1110	0,25	0,25	0,25	2,5	5,2	0,25	3,5	0,8	0,05	1	10	25,7	0,25	10	2,5	5	5	0,0005	0,0005	0,0005	0,0005	0,0005	0,0005	0,0005	0,0005	0,0005	0,005	4,3	0,05	0,05	0,05	0,05	0,05	0,05	0,05	0,05	0,025
P248	set-10	7,49	3,5	906	181,2	0,25	0,25	0,25	2,5	10,8	0,25	1,7	0,1	0,05	0,25	10	1	0,25	240	2,5	240	5	0,0005	0,0005	0,0005	0,0005	0,0005	0,0005	0,0005	0,0005	0,0005	0,005	0,7	0,05	0,05	0,05	0,05	0,3	0,05	0,05	0,05	0,025
P248	mag-11	7,76	2,1	1961	390	0,9	0,05	1,5	23	6,2	2,1	0,9	0,2	0,05	0,3	76	3,7	0,5	20	5	10	10	0,001	0,001	0,001	0,001	0,001	0,001	0,001	0,001	0,001	0,01	1,9	0,1	0,1	0,1	0,1	0,3	0,1	0,1	0,1	0,05
P248	dic-11	7,48	1,26	3230	746	0,835	0,0181	2,02	32	8,29	0,596	1,21	0,286	0,0201	1,3	9,13	12,9	5,9	20,1	19	20,1	N.D.	0,000924	0,00069	0,00191	0,00196	0,0118	0,000752	0,000656	0,00355	0,000829	0,0154	0,183	0,0939	0,173	0,102	0,131	0,389	0,000937	0,000778	0,000635	0,00297
P248	giu-12	7,26	1,11	3000	617	0,791	0,01	1,4	38,7	8,53	0,723	1,78	0,48	0,0595	1,94	672	27,1	8,32	25,7	25,7	20,1	N.D.	0,00065	0,000784	0,000744	0,000763	0,00069	0,000646	0,000772	0,000744	0,000565	0,000763	4,49	0,0519	0,122	0,0864	0,0593	0,2214	0,00712	0,00569	0,00526	0,000675
P248	gen-13	7,03	1,76	14300	5110	0,838	0,0319	1,44	40,4	5,82	10,8	2,64	1,43	0,0728	3,13	10	30	1,67	33,5	22,6	33,5	N.D.	0,000595	0,000778	0,000744	0,000642	0,00069	0,000468	0,000688	0,000727	0,0076	0,000744	2,02	0,0993	0,08	0,0903	0,0914	0,0445	0,00394	0,00569	0,00453	0,000699
P248	lug-13	7,15	4,5	5580	1550	17,1	0,106	6,8	2360	9,08	3,97	2,38	0,388	0,0496	5,03	1740	344	1,01	12	8,72	12	N.D.	0,000595	0,000778	0,000744	0,000699	0,00069	0,000468	0,000688	0,000769	0,0018	0,000769	0,181	0,0958	0,0722	0,116	0,31	0,151	0,00398	0,00569	0,00453	0,000699
P248	gen-14	7,27	2,19	2550	534	0,33	0,0964	1,32	75,6	8,74	0,462	1,94	0,339	0,0496	3,98	27,8	43	1,01	154	16,9	154	N.D.	0,000301	0,000389	0,000372	0,000349	0,000337	0,000225	0,000325	0,000385	0,01	0,000385	0,655	0,113	0,141	0,116	0,314	0,154	0,00199	0,00269	0,00281	0,000349
P248	lug-14	7,34	5,51	1770	275	0,326	0,0719	2,05	87,2	8,02	0,222	1,24	0,324	0,0535	2,33	29,6	60	0,741	16,9	N.D.	N.D.	N.D.	0,00244	0,00244	0,00367	0,001	0,00351	0,00225	0,00097	0,00209	0,00852	0,0103	0,213	0,0934	0,167	0,174	0,314	0,263	0,00199	0,00269	0,00372	0,000387
P248	feb-15	7,82	1,59	8760	2440	0,61	0,0719	2,21	42,4	3,86	8,94	1,97	0,95	0,0535	4,41	22	105	0,741	24,4	19,5	8,25	19,5	0,000598	0,000731	0,000685	0,000485	0,000451	0,000982	0,000421	0,000533	0,00238	0,000685	3,67	0,15	0,167	0,174	0,314	0,263	0,00412	0,00356	0,00587	0,000725
P248	ago-15	7,77	2,33	4840	1320	0,502	0,0336	10,4	44,9	9,13	0,55	1,63	0,434	0,0836	3,49	22	71,3	0,741	16,9	19,5	8,25	8,25	0,000506	0,000731	0,000685	0,000485	0,000451	0,000082	0,000421	0,000533	0,00141	0,000685	12,5	0,0955	0,167	0,174	0,314	0,263	0,00412	0,00356	0,00587	0,000725
P248	mar-16	8,00	2,7	4900	1300	0,43	0,034	2,6	39	4,6	0,92	1,1	0,48	0,084	2,6	38	23	0,97	25	27	8	8	0,014	0,0098	0,0072	0,0072	0,0048	0,011	0,0019	0,0042	0,034	0,023	9,5	0,095	0,17	0,17	0,31	4,3	0,0019	0,0021	0,00083	0,00025
P248	lug-16	7,70	2	6300	2000	0,76	0,055	9,6	66	6,8	0,38	1,8	0,41	0,079	4,4	19	130	0,97	25	29	8	8	0,0004	0,0004	0,0009	0,00021	0,0009	0,0006	0,00023	0,0004	0,002	0,0022	3,5	0,095	0,14	0,12	0,13	0,16	0,0019	0,0021	0,00083	0,00025
P248	dic-16	7,60	4,6	9800	2300	0,54	0,055	5,8	100	5,4	1,7	1,6	0,51	0,079	11	41	700	1,5	25	43	8	8	0,0023	0,0028	0,0038	0,0015	0,0041	0,0058	0,00089	0,0028	0,0066	0,012	8,5	0,095	0,14	0,12	0,13	0,16	0,0019	0,0021	0,00083	0,00025
P250	lug-08	8,82	4	1777	240	0,25	0,25	0,25	2,5	0,1	1267	17,7	39	0,05	0,25	10	1	1267	55	37,1	17,6	5	0,0005	0,0005	0,0005	0,0005	0,0005	0,0005	0,0005	0,0005	0,0005	0,005	0,05	0,05	0,3	0,05	0,1	0,6	0,05	0,05	0,05	0,025
P250	apr-09	7,62	2	1459	87,4	0,25	0,25	0,25	10	0,1	430	12,9	0,1	0,05	0,25	10	1	430	47	47,2	5	5	0,0005	0,0005	0,0005	0,0005	0,0005	0,0005	0,0005	0,0005	0,0005	0,005	0,05	1,4	0,8	0,3	8,9	19,4	0,05	0,05	0,05	0,025
P250	lug-09	8,22	1,7	1540	175	0,25	0,25	0,25	7,8	25,4	643	14	0,4	0,05	0,25	10	1	640	10	2,5	5	5	0,0005	0,0005	0,0005	0,0005	0,0005	0,0005	0,0005	0,0005	0,0005	0,005	0,05	0,05	0,05	0,05	0,05	0,05	0,05	0,05	0,05	0,025
P250	mar-10	7,57	1,9	1351	156,2	0,25	0,25	0,25	2,5	17,1	472	12,1	0,2	0,05	0,25	10	1	472	10	2,5	5	5	0,0005	0,0005	0,0005	0,0005	0,0005	0,0005	0,0005	0,0005	0,0005	0,005	0,05	0,05	0,05	0,05	0,05	0,05	0,05	0,05	0,05	0,025
P250	set-10	7,42	2,1	1472	123	0,25	0,1	0,25	2,5	19,2	330	10,2	0,6	0,05	0,25	10	1	346	10	2,5	5	5	0,0005	0,0005	0,0005	0,0005	0,0005	0,0005	0,0005	0,0005	0,0005	0,005	0,05	0,05	0,05	0,05	0,05	0,05	0,05	0,05	0,05	0,025
P250	mag-11	7,66	2,1	1127	114	1	0,05	0,8	4,4	14,9	234	10,6	0,4	0,05	3,2	7	13,8	229	20	5	10	10	0,001	0,001	0,001	0,001	0,001	0,001	0,001	0,001	0,001	0,01	0,1	0,1	0,1	0,1	0,1	0,3	0,1	0,1	0,1	0,05
P250	dic-11	7,94	1,16	1300	104	1,05	0,0296	0,609	21	21	174	10,3	1,04	0,0201	0,443	6,88	0,482	170	20,1	19	20,1	N.D.	0,00185	0,00138	0,00382	0,00391	0,00178	0,0015	0,00131	0,00154	0,00166	0,00391	0,141	0,0939	0,173	0,102	0,234	0,389	0,00187	0,00156	0,00127	0,00594
P250	giu-12	8,10	2,21	1180	89,7	0,623	0,0319	1,24	44,3	21,3	187	10	0,865	0,0728	0,455	21,6	0,914	186	25,7	25,7	20,1	N.D.	0,00065	0,000784	0,000744	0,000763	0,00069	0,000646	0,000772	0,000744	0,000565	0,000763	0,122	0,0519	0,122	0,0864	0,0593	0,2214	0,00712	0,00569	0,00526	0,000675
P250	dic-12	7,69	1,28	1020	80,7	0,802	0,0319	0,753	64,5	22,4	113	11,7	1,1	0,0728	0,286	7,25	0,407	110	23,4	22,6	23,4	N.D.	0,00065	0,000784	0,000744	0,000763	0,00069	0,000646	0,000772	0,000744	0,0048	0,000763	0,0826	0,0993	0,0732	0,0903	0,0914	0,0445	0,00712	0,00569	0,00526	0,000675
P250	lug-13	8,07	3,9	944	70300	0,608	0,0964	7,45	11,1	20,6	104	10,5	0,937	0,121	0,484	17,1	0,892	1,01	12	8,72	12	N.D.	0,000595	0,000778	0,000744	0,000699	0,00069	0,000468	0,000688	0,000769	0,0082	0,000769	0,181	0,0958	0,0722	0,116	0,0826	0,151	0,00398	0,00569	0,00453	0,000699
P250	feb-14	7,97	1,68	1030	72700	0,532	0,0964	0,821	10,5	19,1	112	10,3	0,917	0,0496	0,665	18,9	11,5	111	24,8	16,9	24,8	N.D.	0,000773	0,000778	0,000744	0,000699	0,000768	0,000502	0,000779	0,000769	0,0039	0,000769	0,213	0,113	0,141	0,116	0,314	0,154	0,00398	0,00538	0,00744	0,000773
P250	lug-14	8,49	1,26	1060	71700	0,289	0,0719	0,458	6,83	18,9	115	9,77	0,767	0,0535	0,43	10,6	1,07	110	16,9	N.D.	N.D.	N.D.	0,000386	0,000389	0,000372	0,000349	0,00154	0,000251	0,00039	0,000385	0,00106	0,00154	0,213	0,0934	0,167	0,174	0,314	0,263	0,00199	0,00269	0,00372	0,000387
P250	feb-15	7,87	0,736	984	58800	0,57	0,0719	0,99	6,43	21,7	101	13	1,06	0,0535	1,29	28,7	1,7	86,7	16,9	19,5	8,25	19,5	0,000506	0,000731	0,000685	0,000485	0,000451	0,000462	0,000421	0,000533	0,00107	0,000685	0,213	0,0934	0,167	0,174	0,314	0,263	0,00412	0,00356	0,00587	0,000725
P250	ago-15	7,84	3,63	12200	4030	0,754	0,0516	41,8	35,9	17,2	2,91	5,87	3,82	0,108	7,48	105	108	0,946	16,9	19,5	8,25	8,25	0,000506	0,000731	0,000685	0,000485	0,000451	0,000462	0,000421	0,000533	0,000607	0,000685	0,213	0,0955	0,167	0,174	0,314	0,263	0,00412	0,00356	0,00587	0,000725
P250	mar-16	7,80	4,1	1100	82000	0,49	0,034	0,42	5,5	23	110	12	0,88	0,084	0,47	6,5	0,21	93	1200	29	1200	130	0,00051	0,00073	0,00069	0,00049	0,00045	0,00046	0,00042	0,00053	0,0034	0,00069	0,21	0,095	0,17	0,17	0,31	0,26	0,0041	0,0036	0,0059	0,00073
P250	giu-16	8,10	1,2	1100	84000	0,41	0,055	1,4	9,4	19	100	10	0,95	0,079	0,34	41	3,2	93	25	29	8	8	0,00012	0,00022	0,00015	0,00021	0,00024	0,00013	0,00023	0,00021	0,0008	0,00024	5,2	0,095	0,14	0,12	0,13	0,16	0,0019	0,0021	0,00083	0,00025
P250	dic-16	8,10	0,97	1100	86000	0,22	0,055	1,3	5,2	16	68	9,8	0,63	0,079	0,51	20	0,87	66	25	29	8	8	0,00012	0,00022	0,00015	0,00021	0,00024	0,00013	0,00023	0,00021	0,00044	0,00024	0,21	0,095	0,14	0,12	0,13	0,16	0,0019	0,0021	0,00083	0,00025
P251	lug-08	7,98	4,4	11435	3970	0,25	0,25	0,25	2,5	18,5	0,25	27	163	0,05	2,3	10	3	0,25	45	27,3	17,9	5	0,0005	0,0005	0,0005	0,0005	0,0005	0,0005	0,0005	0,0005	0,0005	0,005	0,8	0,05	0,05	0,05	0,05	0,05	0,05	0,05	0,05	0,025
P251	apr-09	7,63	1,8	10746	3684	0,25	0,25	2,1	2,5	0,1	11,6	6,1	2,2	0,05	3,2	10	80	0,25	10	2,5	5	5	0,0005	0,0005	0,0005	0,0005	0,0005	0,0005	0,0005	0,0005	0,0005	0,005	0,2	0,05	0,2	0,05	0,05	0,6	0,05	0,05	0,05	0,025
P251	lug-09	7,33	1,7	9175	3089	0,25

Allegato 6: Serie storiche dati idrochimici disponibili 2008-2016.

Id_punto	DATA	pH)	Carbonioorganicototale(TOC)(mg/l)	Conducibilità(a20°C)(µS/cm)	Cloruri(Cl)(mg/l)	Piombo(µg/l)	Cadmio(µg/l)	Rame(µg/l)	Zinco(µg/l)	Vanadio(µg/l)	Cromo(µg/l)	Arsenico(µg/l)	Selenio(µg/l)	Mercurio(µg/l)	Nichel(µg/l)	Ferro(µg/l)	Manganese(µg/l)	Cromo(VI)(µg/l)	Idrocarburitotali(come-n-esano)(µg/l)	Idrocarburi leggeri(Cinferioreouguaalea12)(µg/l)	Idrocarburi pesanti(daCsuperioreа12aCinferioreouguaalea25)(µg/l)	Idrocarburi pesanti(Csuperioreа25)(µg/l)	Benzo(a)antracene(µg/l)	Benzo(a)pirene(µg/l)	Benzo(b)fluoranitene(#)(µg/l)	Benzo(k)fluoranitene(#)(µg/l)	Benzo(g,h,i)perilene(#)(µg/l)	Crisene(µg/l)	Dibenzo(a,h)antracene(µg/l)	Indeno(1,2,3-c,d)pirene(µg/l)	Pirene(µg/l)	SommatoriaIPA(µg/l)	Metil-ter-Butiletere(MTBE)(µg/l)	Benzene(µg/l)	Etilbenzene(µg/l)	Stirene(µg/l)	Toluene(µg/l)	p-Xilene(µg/l)	2-Clorofenolo(µg/l)	2,4-Diclorofenolo(µg/l)	2,4,6-Triclorofenolo(µg/l)	Pentaclorofenolo(µg/l)
						10	5	1000	3000		50	10	10	1	20	200	50	5	350				0,1	0,01	0,1	0,05	0,01	5	0,01	0,1	50	0,1	40	1	50	25	15	10	180	110	5	0,50
P251	giu-16	7,50	3,8	7500	2000	0,16	0,055	1,8	3,6	17	0,19	4,3	0,41	0,079	5,3	22	150	0,97	25	29	8	8	0,00012	0,0015	0,0022	0,0005	0,0012	0,0014	0,0007	0,001	0,0032	0,0049	0,21	0,095	0,14	0,12	0,13	0,16	0,0019	0,0021	0,00083	0,00025
P251	dic-16	7,60	4,2	14000	4600	0,16	0,055	1,3	7,2	8,2	0,35	2,6	0,41	0,079	8,3	73	970	0,97	25	29	8	8	0,00012	0,00022	0,00015	0,00021	0,00024	0,00013	0,00023	0,00021	0,0012	0,00024	1,3	0,095	0,14	0,12	0,13	0,16	0,0019	0,0021	0,00083	0,00025
P252	lug-08	7,13	6,5	7700	2450	0,25	0,25	0,25	2,5	8,2	0,25	19,8	110	0,05	18,9	10	195	0,25	194	90	104	5	0,0005	0,0005	0,0005	0,0005	0,0005	0,0005	0,0005	0,0005	0,0005	0,0005	638	0,05	0,5	0,05	0,05	1	0,05	0,05	0,05	0,025
P252	apr-09	6,95	2	12130	4236	0,25	0,25	0,25	2,5	8,7	0,25	5,6	2,6	0,05	16,3	10	670	0,25	10	2,5	5	5	0,0005	0,0005	0,0005	0,0005	0,0005	0,0005	0,0005	0,0005	0,0005	0,0005	8,3	0,05	0,05	0,05	0,05	0,05	0,05	0,05	0,05	0,025
P252	lug-09	7,12	1,8	12771	4577	0,25	0,25	0,25	5,3	15,7	0,25	8,4	0,1	0,05	9,9	68	941	0,25	10	5,8	5	5	0,0005	0,0005	0,0005	0,0005	0,0005	0,0005	0,0005	0,0005	0,0005	0,0005	4,9	0,05	0,05	0,05	0,05	0,05	0,05	0,05	0,05	0,025
P252	mar-10	7,26	1,9	11508	4066	0,25	0,25	0,25	2,5	9,1	0,6	4,3	9	0,05	0,25	10	3,5	0,25	10	2,5	5	5	0,0005	0,0005	0,0005	0,0005	0,0005	0,0005	0,0005	0,0005	0,0005	0,0005	0,05	0,05	0,05	0,05	0,05	0,05	0,05	0,05	0,05	0,025
P252	set-10	7,07	7,1	13440	4809	0,25	0,25	0,25	2,5	12	0,25	11,3	1,8	0,05	0,25	80	711	0,25	672	672	5	5	0,0005	0,0005	0,0005	0,0005	0,0005	0,0005	0,0005	0,0005	0,0005	0,0005	715	0,05	0,05	0,05	0,05	0,05	0,05	0,05	0,05	0,025
P252	mag-11	6,89	2	16175	5650	0,9	0,05	1,6	16,2	10,1	5,7	3,1	0,5	0,05	24,5	33	1259,3	0,5	20	5	10	10	0,001	0,001	0,001	0,001	0,001	0,001	0,001	0,001	0,001	0,001	113	0,1	0,1	0,2	0,1	8,1	0,1	0,1	0,1	0,05
P252	dic-11	7,23	8,33	12400	4800	0,811	0,0417	2,01	15	9,35	0,517	4,29	0,601	0,0202	21,4	7,18	1210	5,9	2160	2160	20,1	N.D.	0,000924	0,00069	0,00191	0,00196	0,000888	0,000752	0,000656	0,000771	0,000829	0,00196	51,2	0,0939	0,173	0,102	0,169	0,389	0,000937	0,000778	0,000635	0,00297
P252	giu-12	7,10	13	13700	4550	0,265	0,01	2,88	45	11,2	0,23	4,24	2,2	0,0722	32	24,4	1300	8,32	42,7	42,7	20,1	N.D.	0,0015	0,000784	0,000744	0,000763	0,00069	0,0012	0,000772	0,000744	0,0031	0,000763	0,122	0,0519	0,122	0,0864	0,0593	0,2214	0,00712	0,00569	0,00526	0,000649
P252	dic-12	7,08	10,3	9240	3720	0,709	0,0319	2,02	59,4	6,41	0,45	3,52	0,443	0,0728	14,4	26	1060	1,67	238	238	23,4	N.D.	0,00065	0,000784	0,000744	0,000763	0,00069	0,000646	0,000772	0,000744	0,0105	0,000763	40,1	0,0993	0,0732	0,0903	0,0914	0,0445	0,00712	0,00569	0,00526	0,000675
P252	giu-13	7,65	10,3	11700	4310	0,234	0,0964	1,5	2,32	9,84	1,32	4,83	0,674	0,0496	16,1	15,8	464	1,01	12	8,72	12	N.D.	0,000595	0,000778	0,000744	0,000699	0,00069	0,000468	0,000688	0,000769	0,0105	0,000769	3,13	0,0958	0,0722	0,116	0,34	0,151	0,00398	0,00569	0,00453	0,000699
P252	gen-14	7,51	10,4	8660	3510	0,234	0,0964	1,32	4,73	12,9	0,28	4,27	0,71	0,0496	9,57	24,1	488	1,01	26,3	16,9	26,3	N.D.	0,000386	0,000389	0,000372	0,000349	0,000384	0,000251	0,00039	0,000385	0,008	0,000385	5,34	0,113	0,141	0,116	0,314	0,154	0,00199	0,00269	0,00372	0,000387
P252	lug-14	8,25	5,68	39300	12100	2,57	0,669	49,7	54	7,69	0,645	3,57	4,82	0,0535	259	186	1640	0,741	24,8	N.D.	N.D.	N.D.	0,000773	0,000778	0,000744	0,000699	0,000768	0,000502	0,000779	0,000769	0,00459	0,000769	27,8	0,0934	0,167	0,174	0,314	0,263	0,00398	0,00538	0,00744	0,000773
P252	feb-15	7,53	6,57	10500	3430	0,24	0,0719	1,23	8,92	2,81	1,62	2,34	0,324	0,0535	10,9	139	722	0,741	183	412	8,25	412	0,000773	0,000778	0,000744	0,000699	0,000768	0,000502	0,000779	0,000769	0,00684	0,000769	20,7	0,0934	0,167	0,174	0,314	0,263	0,00398	0,00538	0,00744	0,000773
P252	ago-15	7,58	3,14	38200	14100	0,345	0,119	3,53	6,51	7,64	0,322	3,79	1,73	0,113	76,1	35,4	2010	0,741	62,1	211	8,25	8,25	0,000253	0,000366	0,000343	0,000243	0,000225	0,000231	0,000211	0,000266	0,0065	0,000343	236	0,0955	0,167	0,174	0,314	0,263	0,00206	0,00178	0,00294	0,000363
P252	mar-16	7,90	6,9	37000	13000	0,19	0,034	3,6	12	3,9	0,3	2,1	0,25	0,084	3,1	1,2	28	0,74	22	29	8,2	8,2	0,00051	0,00073	0,00069	0,00049	0,00045	0,00046	0,00042	0,00053	0,00061	0,00069	2,1	0,095	0,17	0,17	0,31	0,26	0,0041	0,0036	0,0059	0,00073
P252	mag-16	7,40	4,1	41000	13000	0,28	0,13	5,1	4,6	1,5	0,88	5,7	0,43	0,079	73	75	270	0,97	25	94	8	8	0,00012	0,00022	0,00015	0,00021	0,00024	0,00013	0,00023	0,00021	0,00025	0,00024	200	0,095	0,14	0,12	0,13	0,16	0,0019	0,0021	0,00083	0,00025
P252	dic-16	7,60	5,3	11000	3700	0,25	0,055	1,5	10	4,9	0,43	1,9	0,41	0,079	8,9	160	770	0,97	100	380	8	8	0,00012	0,00022	0,00015	0,00021	0,00024	0,00013	0,00023	0,00021	0,0056	0,00024	18	0,095	0,14	0,12	0,13	0,16	0,0019	0,0021	0,00083	0,00025
P253	lug-08	6,82	1,27	9500	3100	6,9	0,25	0,25	2,5	2,1	0,25	17,9	107	0,05	11,5	10	596	0,25	22	2,5	21,5	5	0,0005	0,0005	0,0005	0,0005	0,0005	0,0005	0,0005	0,0005	0,0005	0,0005	99	0,05	0,2	0,05	0,3	1,4	0,05	0,05	0,05	0,025
P253	apr-09	7,14	1,8	6573	1982	29,1	0,25	0,25	9	4,4	1,5	2,4	22,6	0,05	0,7	10	1	0,25	10	2,5	5	5	0,0005	0,0005	0,0005	0,0005	0,0005	0,0005	0,0005	0,0005	0,0005	0,0005	0,3	0,05	0,05	0,05	0,05	0,05	0,05	0,05	0,05	0,025
P253	lug-09	7,38	1,8	7211	2310	12,9	0,25	0,25	6,5	4,7	0,25	2,2	14,6	0,05	1	10	1	0,25	44	2,5	44	5	0,0005	0,0005	0,0005	0,0005	0,0005	0,0005	0,0005	0,0005	0,0005	0,0005	0,05	0,05	0,05	0,05	0,05	0,05	0,05	0,05	0,05	0,025
P253	mar-10	7,31	2,4	1017	64,5	0,25	0,25	2,7	14,6	2,4	0,25	4,1	25,3	0,05	9,8	10	1	0,25	10	2,5	5	5	0,0005	0,0005	0,0005	0,0005	0,0005	0,0005	0,0005	0,0005	0,0005	0,0005	0,05	0,05	0,05	0,05	0,05	0,05	0,05	0,05	0,05	0,025
P253	set-10	7,24	2,1	20200	2879	1,1	0,7	67,5	43,4	7,8	0,5	4,2	0,1	0,05	387,4	91	160	0,25	10	2,5	5	5	0,0005	0,0005	0,0005	0,0005	0,0005	0,0005	0,0005	0,0005	0,0005	0,0005	9,7	0,05	0,05	0,05	0,05	0,05	0,05	0,05	0,05	0,025
P253	mag-11	6,95	2,4	16034	5900	0,9	0,05	1,6	8	10,3	4,8	3,1	0,5	0,05	35,8	28	1263,2	0,5	117	5	117	10	0,001	0,001	0,001	0,001	0,001	0,001	0,001	0,001	0,001	0,01	123	0,1	0,1	0,1	0,1	0,3	0,1	0,1	0,1	0,05
P253	dic-11	7,46	7,49	7380	2120	3,63	0,0147	1,75	16,7	2,91	1,25	1,45	22,2	0,0201	1,71	6,58	4,66	5,9	20,1	19	20,1	N.D.	0,000924	0,00069	0,00191	0,00196	0,000888	0,000752	0,000656	0,000771	0,000829	0,00196	0,141	0,0939	0,173	0,102	0,179	0,389	0,000937	0,000778	0,000635	0,00297
P253	giu-12	7,34	8,79	7030	1760	2,59	0,0168	0,01	32,4	1,85	0,801	1,22	0,712	0,0201	8,12	27,2	121	8,32	25,7	25,7	20,1	N.D.	0,00065	0,000784	0,000744	0,000763	0,00069	0,000646	0,000772	0,000744	0,000565	0,000763	0,122	0,0519	0,122	0,0864	0,0593	0,2214	0,00712	0,00569	0,00526	0,000675
P253	gen-13	7,25	6,61	8300	2060	8,31	0,0319	2,69	25,3	14,2	3,03	2,21	10,1	0,0728	11	11,2	210	1,67	23,4	22,6	23,4	N.D.	0,000595	0,000778	0,000744	0,000642	0,00069	0,000468	0,000688	0,000727	0,0085	0,000744	0,0826	0,0993	0,0732	0,0903	0,0914	0,0445	0,00394	0,00569	0,00453	0,000699
P253	lug-13	7,80	9,3	11100	2370	0,322	0,0964	1,07	9,56	2,95	3,63	3,32	0,339	0,0496	12	309	1090	1,01	12	8,72	12	N.D.	0,001	0,000778	0,000744	0,000699	0,0024	0,0023	0,000688	0,000769	0,0172	0,0024	0,181	0,0958	0,0722	0,116	0,0826	0,151	0,00398	0,00569	0,00453	0,000699
P253	mar-14	7,37	10,4	7420	1950	0,234	0,0964	0,495	21,7	4,01	0,96	1,87	5,65	0,0496	5,94	83,8	296	0,741	24,8	16,9	24,8	N.D.	0,000773	0,000778	0,000744	0,000699	0,000768	0,000502	0,000779	0,000769	0,00312	0,000769	0,213	0,0934	0,141	0,116	0,314	0,154	0,00398	0,00538	0,0106	0,000773
P253	lug-14	8,09	11,8	7560	1820	0,24	0,0719	1,36	5,94	1,88	0,217	2,62	0,548	0,0535	3,38	18,4	2100	0,741	38,7	N.D.	N.D.	N.D.	0,000386	0,000389	0,000372	0,000349	0,000384	0,000251	0,00039	0,000385	0,000978	0,000385	0,213	0,0934	0,167	0,174	0,314	0,263	0,00199	0,00269	0,00372	0,000387
P253	feb-15	7,53	8,04	9850	2150	0,34	0,0719	0,458	5,47	1,56	0,217	2,67	1,36	0,0535	8,76	30,7	619	0,741	16,9	19,5	8,25	19,5	0,000506	0,000731	0,000685	0,000485	0,000451	0,000462	0,000421	0,000533	0,000935	0,000685	0,213	0,0934	0,167	0,174	0,314	0,263	0,00412	0,00356	0,00587	0,000725
P253	ago-15	7,53	11,9	8390	2640	0,186	0,0336	4,52	11,1	0,676	0,302	7,5	0,25	0,0836	12,4	22,2	1730	0,741	16,9	19,5	8,25	8,25	0,000506	0,000731	0,000685	0,000485	0,000451	0,000462	0,000421	0,000533	0,000607	0,000685	1,15	0,0955	0,167	0,174	0,314	0,263	0,00412	0,00356	0,00587	0,000725
P253	mar-16	7,60	4,7	39000	13000	0,19	0,1	6,5	8,5	9,4	0,33	4,5	12	0,084	51	19	250	0,74	22	29	8,2	8,2	0,00051	0,00073	0,00069	0,00049	0,00045	0,00046	0,00042	0,00053	0,00061	0,00069	16	0,095	0,17	0,17	0,31	0,26	0,0041	0,0036	0,0059	0,00073
P253	giu-16	8,10	8,4	10000	2000	3,2	0,055	8,6	26	4,2	0,19	1,1	3	0,079	15	33	440	0,97	25	29	8	8	0,00012	0,00022	0,00015	0,00021	0,00024	0,00013	0,00023	0,00021	0,0012	0,00024	0,21	0,095	0,14	0,12	0,13	0,16	0,0019	0,0021	0,00083	0,00025
P253	dic-16	7,80	21	7500	2400	0,3	0,055	1,2	13	2,6	0,57	1,8	0,99	0,079	0,94	50	320	0,97	730	2800	8	8	0,00025	0,00022	0,00015	0,00021	0,00086	0,00057	0,00023	0,00031	0,0057	0,0012	100	0,095	0,14	0,12	0,13	0,16	0,0019	0,0021	0,00083	0,00025
P254	lug-08	6,99	15,6	2540	4960	0,25	0,25	0,25	2,5	2,9	0,25	117	1780	0,05	0,8	10	7	0,25	10	6,2	10,8	5	0,0011	0,0005	0,0013	0,0005	0,0005	0,0005	0,0005	0,0005	0,0005	0,0005	39	0,05	0,19	0,05	0,17	1,3	0,05	0,05	0,05	0,025
P254	apr-09	7,28	2,3	9259	3029	0,25	0,25	0,25	7	8,5	0,25	7,3	0,4	0,05	4,3	10	447	0,25	119	85	34	5	0,0005	0,0005	0,0005	0,0005	0,0005	0,0005	0,0005	0,0005	0,0005	0,0005	314	0,05	0,05	0,05	0,05	0,05	0,05	0,05	0,05	0,025
P254	lug-09	7,36	2	10269	3500	0,5	0,25	0,25	2,5	12,1	2,4	6,8	0,1	0,05	5,8	10	880	0,25	130	99,5	30,6	5	0,0005	0,0005	0,0005	0,0005	0,0005	0,0005	0,0005	0,0005	0,0005	0,0005	251	0,05	0,05	0,05	0,05	0,05	0,05	0,05	0,05	0,025
P254	set-10	7,09	2,1	53758	22010	0,25	0,25	0,25	2,5	8,9	2	7,1	2,3	0,05	1,7	10	1	0,25	10	2,5	5	5	0,0005	0,0005	0,0005	0,0005	0,0005	0,0005	0,0005	0,0005	0,0005	0,0005	4,7	0,05	0,05	0,05	0,05	0,05	0,05	0,05	0,05	0,025
P254	mag-11	7,15	2,2	2012	285	1,1	0,05	1,2	11,3	4,8	4,3	14,8	0,2	0,05	4,9	22	549,3	0,5	35	5	35	10	0,001	0,001	0,001	0,001	0,001	0,001	0,001	0,001	0,001	0,01	260	0,1	0,1	0,1	0,4	0,3	0,1	0,1	0,1	0,05
P254	dic-11	7,21	5,72	36500	14100	0,652	0,101	3,16	21,4	2,9	0,968	3,51	0,753	0,0586	10,3	12,3	1030	5,9	149	149	20,1	N.D.	0,000924	0,00069	0,00191	0,00196	0,000888	0,000752	0,000656	0,000771	0,0038	0,00196	257	0,199	0,173	0,102	0,169	0,389	0,000937	0,000778	0,000635	0,00297
P254	giu-12	7,41	5,51	22500	7380	0,131	0,01	0,4	38,6	0,455	0,418	654	0,129	0,0269	0,055	18,6	1310	8,32	1200	1020	181	N.D.	0,00065	0,000784	0,000744	0,000763	0,00069	0,000646	0,000772	0,000744	0,000565	0,000763	4,33	0,0519	0,122	0,0864	0,0593	0,2214	0,00712	0,00569	0,00526	0,000675
P254	gen-13	7,03	9	12300	689	0,263	0,0319	0,93	19,8	0,279	0,425	484	0,189	0,0728	0,654	2020	1040	1,67	47900	11600	36300	N.D.	0,79	0,575	0,535	0,06	0,445	5,04	0,115	0,125	6,34	1,17	136	1900	500	0,0903	878	3190	0,356	0,285	0,263	0,0337
P254	lug-13	7,05	13,2	9800	3870	0,326	0,0964	0,903	8,09	0,804	0,458	392	0,339	0,0496	0,916	59,3	1120	1,01	278000	3500	275000	N.D.	1,13	0,432	0,187	0,0699	0,206	2,99	0,00688	0,062	3,84	0,455	21,9	156	0,0722	0,116	1,84	523	0,0398	0,0569	0,0453	0,00699
P254	feb-14	7,83	6,89	7310	1920	0,234	0,0964	0,348	8,23	0,331	0,28	231	0,339	0,0496	1,91	57,7	1150	1,01	691	208	483	N.D.	0,0065	0,000778	0,000744	0,000699	0,000882	0,00544	0,000779	0,000769	0,0479	0,000882	22,2	2,99	1,84	0,116	0,314	0,154	0,00398	0,00538	0,00744	0,000773
P254	lug-14	7,63	2,9	19600	6340	0,24	0,0719	0,458	7,85	0,549	0,367	92,5	0,324	0,0535	5,07	56,9	2060	0,741	121	N.D.	N.D.	N.D.	0,000739	0,000389	0,000372	0,000349	0,000384	0,0031	0,00039	0,000385	0,0152	0,000385	118	0,0934	0,167	0,174	0,314	0,263	0,00199	0,00269	0,00372	0,000387
P254	feb-15	7,54	7,28	6530	1780	0,24	0,0719	0,87	4,65	0,221	0,217	196	0,324	0,0535	0,47	1200	880	0,741	4070	2180	2790	2180	0,0192	0,00802	0,00502	0,00138	0,00449	0,0214	0,000421	0,00132	0,0662	0,0122	4,74	0,0934	0,167	0,174	0,46	0,263	0,00412	0,00356	0,00587	0,000725
P254	ago-15	7,89	4,73	6980	1850	0,322	0,0465	3,32	13,4	2,88	1,57	54,8	0,822	0,0836	2,82	54,6	278	0,948	43,2	143	8,25	8,25	0,000506	0,000731	0,000685	0,000485	0,000451	0,000462	0,000421	0,000533	0,000607	0,000685	55,2	0,0955	0,638	0,174	0,314	0,903	0,00412	0,00356	0,00587	0,000725
P254	mar-16	8,10	2,7	6100	1300	0,19	0,034	4,3	24	2,6	1,1	1	0,82	0,084	0,69	1,2	2,2	1	22	29	8,2	8,2	0,00051	0,00073	0,00069	0,00049	0,00045	0,00046	0,00042	0,00053	0,00061	0,00069	0,21	0,095	0,17	0,17	0,31	0,26	0,0041	0,0036	0,0059	0,00073
P254	giu-16	7,90	4,1	7100	2000	0,16	0,055	1,1	5,8	0,61	0,19	9	0,41	0,079	1,4	98	420	0,97	450	41	230	250	0,0015	0,0041	0,0015	0,0008	0,0031	0,0045	0,0011	0,0012	0,018	0,0066	32	0,095	0,14	0,12	0,13	0,16	0,0019	0,0021	0,00083	0,00025
P254	dic-16	7,90	4,5	2800	590	0,51	0,055	1,2	15	1,1	0,35	100	0,43	0,079	0,56	400	400	0,97	300	900	8	8	0,0063	0,0018	0,00015	0,00021	0,0024	0,011	0,00051	0,00088	0,047	0,0033	4,8	0,095	0,14	0,12	0,13	0,16	0,0019	0,0021	0,00083	0,00025
P255	lug-08	8,06	6,3	28400	10990	0,25	0,25	1,2	2,5	25	0,25	62,5	361	0,05	3,4	10	3	0,25	45	27,9	17,4	5	0,0005	0,0005	0,0005	0,0005	0,0005	0,0005	0,0005	0,0005	0,0005	0,0005	725	0,05	0,1	0,05	0,05	0,2	0,05	0,05	0,05	0,025
P255	apr-09	7,75	1,8	29623	11210	0,25	0,25	26,6	20,7	19,4	0,25	6,5	0,8	0,05	18	10	18	0,25	36	14,2	21,4	5	0,0005	0,0005	0,0005	0,0005	0,0005	0,0005	0,0005	0,0005	0,0005	0,0005	0,05	0,05	0,05	0,05	0,05	0,05	0,05	0,05	0,05	0,025
P255	lug-09	6,89	1,9	38913	15004	0,25	0,25	54,9	2,5	32,9	0,25	11,3	1,8	0,05	36,2	10	602	0,25	84	83,8	5	5	0,0005	0,0005	0,0005	0,0005	0,0005	0,0005	0,0005	0,0005	0,0005	0,0005	47,8	0,05	0,05	0,05	0,05	0,05	0,05	0,05	0,05	0,025
P255	mar-10	7,24	2,3	11585	4090	0,25	0,25	84,9	13,6	16,1	0,25	4,8	1,6	0,05	334	10	29	0,25	10	2,5	5	5	0,0005	0,0005	0,0005	0,0005	0,0005	0,0005	0,0005	0,0005	0,0005	0,0005	22,5	0,05	0,05	0,05	0,05	0,05	0,05	0,05	0,05	0,025
P255	set-10	7,61	2,1	31075	12005	2,6	0,25	56	138	18,7	0,5	7	1,2	0,05	253	26	151	0,25	10	2,5	5	5	0,0005	0,0005	0,0005	0,0005	0,0005	0,0005	0,0005	0,0005	0,0005	0,0005	10,3	0,05	0,05	0,05	0,05	0,05	0,05	0,05	0,05	0,025
P255	mag-11	7,17	2	16030	5800	2	0,05	36,3	26,4	7,6	6	5,5	0,2	0,05	262,6	82	117,3	0,5	20	5	10	10	0,001	0,001	0,001	0,001	0,001	0,001	0,001	0,001	0,001	0,01	3,1	0,1	0,1	0,1	0,1	0,3	0,1	0,1	0,1	0,05
P255	dic-11	7,35	4,38	33300	13500	1,11

Allegato 6: Serie storiche dati idrochimici disponibili 2008-2016.

Id_punto	DATA	pH()	Carbonioorganicototale(TOC)(mg/l)	Conducibilità(a20 °C)(µS/cm)	Cloruri(Cl)(mg/l)	Piombo(µg/l)	Cadmio(µg/l)	Rame(µg/l)	Zinco(µg/l)	Vanadio(µg/l)	Cromo(µg/l)	Arsenico(µg/l)	Selenio(µg/l)	Mercurio(µg/l)	Nichel(µg/l)	Ferro(µg/l)	Manganese(µg/l)	Cromo(VI)(µg/l)	Idrocarburitotali(comen-esano)(µg/l)	Idrocarburileggeri(Criterioeuogualea12)(µg/l)	Idrocarburipesanti(daCsuperiorea12aCinferioreougualea25)(µg/l)	Idrocarburipesanti(Csuperioreo25)(µg/l)	Benzo(a)antracene(µg/l)	Benzo(a)pirene(µg/l)	Benzo(b)fluoranterne(#)(µg/l)	Benzo(k)fluoranterne(#)(µg/l)	Benzo(g,h,i)perilene(#)(µg/l)	Crisene(µg/l)	Dibenzo(a,h)antracene(µg/l)	Indeno(1,2,3-c,d)pirene(µg/l)	Pirene(µg/l)	SommatoriaIPA(µg/l)	Metil-ter-Butiletere(MTBE)(µg/l)	Benzene(µg/l)	Etilbenzene(µg/l)	Stirene(µg/l)	Toluene(µg/l)	p-Xlene(µg/l)	2-Clorofenolo(µg/l)	2,4-Diclorofenolo(µg/l)	2,4,6-Triclorofenolo(µg/l)	Pentaclorofenolo(µg/l)
						10	5	1000	3000		50	10	10	1	20	200	50	5	350				0,1	0,01	0,1	0,05	0,01	5	0,01	0,1	50	0,1	40	1	50	25	15	10	180	110	5	0,50
P265	apr-09	7,52	1,8	17655	6423	0,25	0,25	2,1	7,6	12,9	0,25	13,6	1,7	0,05	10,5	102	548	0,25	10	13,7	5	5	0,0005	0,0005	0,0005	0,0005	0,0005	0,0005	0,0005	0,0005	0,0005	0,005	200	0,7	0,2	0,05	0,05	0,5	0,05	0,05	0,05	0,025
P265	lug-09	7,04	2,3	21762	8061	0,25	0,25	0,25	2,5	22	0,25	6,3	1,2	0,05	1,9	10	800	0,25	532	448	84,1	5	0,0005	0,0005	0,0005	0,0005	0,0005	0,0005	0,0005	0,0005	0,0005	0,005	302	0,05	0,05	0,05	0,05	0,05	0,05	0,05	0,05	0,025
P265	mar-10	7,23	2	3656	932	0,25	0,25	0,25	2,5	17	0,25	6,5	1,5	0,05	2,2	95	630	0,25	39	2,5	39	5	0,0005	0,0005	0,0005	0,0005	0,0005	0,0005	0,0005	0,0005	0,0005	0,005	11,1	0,1	0,05	0,05	0,05	0,05	0,05	0,05	0,05	0,025
P265	set-10	7,74	2,3	16911	6258	0,25	0,25	0,25	8,4	761	1,7	0,5	1,3	0,05	91	35	4870	0,25	81	2,5	81	5	0,0005	0,0005	0,0005	0,0005	0,0005	0,0005	0,0005	0,0005	0,0005	0,005	29,9	0,05	0,05	0,05	0,05	0,05	0,05	0,05	0,05	0,025
P265	mag-11	7,55	1,9	48300	19500	0,9	0,05	47,6	8,2	9,3	5,3	12,6	2,4	0,05	9,9	86	425,6	0,5	20	5	10	10	0,001	0,001	0,001	0,001	0,001	0,001	0,001	0,001	0,001	0,01	0,4	0,1	0,1	0,1	0,1	0,3	0,1	0,1	0,1	0,05
P265	dic-11	7,40	7,74	46300	17400	0,517	0,0532	0,638	15,8	2,99	0,491	7,15	18,2	0,106	19,9	61	1350	5,9	209	9360	9570	N.D.	0,00185	0,00138	0,00382	0,00391	0,00178	0,0428	0,00131	0,00154	1,25	0,00391	1,72	0,0939	0,173	0,102	0,118	0,389	0,00187	0,00156	0,00127	0,00594
P265	lug-12	7,61	9,03	18300	6560	0,263	0,0319	1,49	29,1	4,35	4,81	5,72	0,919	0,0728	129	131	551	8,32	25,7	25,7	18,2	N.D.	0,00065	0,000784	0,000744	0,000763	0,00069	0,000646	0,000772	0,000744	0,000565	0,000763	1,19	0,0519	0,122	0,0864	0,0593	0,2214	0,00712	0,00569	0,00526	0,000675
P265	feb-13	7,80	12,8	10200	4130	0,589	0,0697	2,11	53,1	9,11	0,752	5,84	3,42	0,0728	22,9	54,7	176	1,67	30,9	22,6	30,9	N.D.	0,0024	0,000778	0,0013	0,0007	0,0014	0,0031	0,000688	0,0011	0,0177	0,0045	1,13	0,0993	0,0732	0,0903	0,0914	0,0445	0,00394	0,00569	0,00453	0,000699
P265	mar-14	7,46	3,96	55700	17500	0,234	0,136	4,16	11,3	3,51	1,52	6,51	2,37	0,0496	1,44	26	61	0,741	24,8	16,9	24,8	N.D.	0,000773	0,000778	0,000744	0,000699	0,000768	0,000502	0,000779	0,000769	0,00191	0,000769	0,213	0,0934	0,141	0,116	0,314	0,154	0,00398	0,00538	0,00744	0,000773
P265	feb-15	7,63	11,1	17200	7490	0,24	0,0719	0,77	6,67	8,25	2,03	13,6	0,62	0,0535	2,8	33,1	155	1,66	16,9	19,5	8,25	19,5	0,000506	0,000731	0,000685	0,000485	0,000451	0,000462	0,000421	0,000533	0,000607	0,000685	1,61	0,0934	0,167	0,174	0,314	0,263	0,00412	0,00356	0,00587	0,000725
P265	giu-lug-14	7,39	7,9	57000	2220000	0,24	0,144	4,55	14,7	1,65	3,27	1,3	0,784	0,0535	4,11	53,2	120	1,53	16,9	N.D.	N.D.	N.D.	0,000386	0,000389	0,000372	0,000349	0,000384	0,000251	0,00039	0,000385	0,00113	0,000385	0,213	0,0934	0,167	0,174	0,314	0,263	0,00199	0,00269	0,00372	0,000387
P265	ago-15	7,92	2,82	7760	2400	0,261	0,0336	17,3	16,8	20,3	0,302	3,81	0,641	0,0836	6,07	47,7	193	0,741	16,9	19,5	8,25	8,25	0,000506	0,000731	0,000685	0,000485	0,000451	0,000462	0,000421	0,000533	0,000607	0,000685	0,213	0,0955	0,167	0,174	0,314	0,263	0,00412	0,00356	0,00587	0,000725
P265	mar-16	7,60	3,6	8000	2500	0,19	0,034	9,3	17	9,3	0,73	3,3	1,1	0,084	4,7	24	170	0,97	50	27	8	8	0,00024	0,00043	0,00031	0,00043	0,00048	0,00026	0,00047	0,00042	0,016	0,00048	1,7	0,095	0,17	0,17	0,31	0,26	0,0038	0,0042	0,0017	0,00051
P265	giu-16	7,50	20	24000	8000	0,2	0,059	3,9	6,8	9,9	1,4	25	1,6	0,079	11	170	940	0,99	25	29	8	8	0,00012	0,003	0,0031	0,0006	0,0061	0,014	0,0012	0,0011	0,015	0,011	12	0,095	0,14	0,12	0,13	0,16	0,0019	0,0021	0,00083	0,00025
P265	dic-16	7,70	3,1	34000	10000	0,25	0,078	2,2	9,9	6,5	0,93	4,6	0,41	0,079	17	29	520	0,97	25	29	8	8	0,00012	0,00022	0,00015	0,00021	0,00024	0,00013	0,00023	0,00021	0,0013	0,00024	5,1	0,095	0,14	0,12	0,13	0,16	0,0019	0,0021	0,00083	0,00025
P564	dic-15	7,70	21	2800	550	0,19	0,034	0,26	3	12	0,35	5,2	0,91	0,084	0,9	9,4	84	0,74	110	29	8,2	120	0,00051	0,001	0,00069	0,00049	0,00084	0,00046	0,00042	0,00053	0,0019	0,00084	0,21	0,0095	0,17	0,17	0,321	0,26	0,0041	0,0036	0,0059	0,00073
P556	lug-08	7,50	2,7	4920	600	0,25	0,25	0,25	2,5	6,3	0,25	6,5	26,3	0,05	0,25	10	1	0,25	10	2,5	11,9	5	0,0005	0,0005	0,0005	0,0005	0,0005	0,0005	0,0005	0,0005	0,0005	0,005	0,9	0,05	0,2	0,05	0,05	1,4	0,05	0,05	0,05	0,025
P556	apr-09	7,41	1,9	1986	407	0,25	0,25	0,25	10,2	8	1,6	3	0,7	0,05	5,3	10	1	0,25	50	2,5	50,4	5	0,0005	0,0005	0,0005	0,0005	0,0005	0,0005	0,0005	0,0005	0,0005	0,005	0,4	0,05	0,05	0,05	0,05	0,05	0,05	0,05	0,05	0,025
P556	lug-09	7,25	1,9	2088	442	0,5	0,25	0,25	2,5	8,8	3,2	2	0,3	0,05	0,9	10	1	0,25	31	2,5	30,7	5	0,0005	0,0005	0,0005	0,0005	0,0005	0,0005	0,0005	0,0005	0,0005	0,005	0,5	0,05	0,05	0,05	0,05	0,05	0,05	0,05	0,05	0,025
P556	mar-10	7,30	4,4	2407	418	0,25	0,25	0,25	2,5	6,5	0,25	1,1	1,1	0,05	0,25	10	13	0,25	10	2,5	5	5	0,0005	0,0005	0,0005	0,0005	0,0005	0,0005	0,0005	0,0005	0,0005	0,005	0,05	0,05	0,05	0,05	0,05	0,05	0,05	0,05	0,05	0,025
P556	set-10	7,54	1,8	2440	421	0,25	0,25	0,25	65,3	7,4	0,6	3,7	0,1	0,05	0,25	32	10	0,25	10	2,5	5	5	0,0005	0,0005	0,0005	0,0005	0,0005	0,0005	0,0005	0,0005	0,0005	0,005	0,05	0,05	0,05	0,05	0,05	0,05	0,05	0,05	0,05	0,025
P556	mag-11	7,41	2,1	4110	1110	1,1	0,05	0,9	13,2	5	5,8	1,5	0,4	0,05	6,5	31	165,3	0,5	20	5	10	10	0,001	0,001	0,001	0,001	0,001	0,001	0,001	0,001	0,001	0,01	0,4	0,1	0,1	0,1	0,1	0,3	0,1	0,1	0,1	0,05
P556	dic-11	7,44	2,82	2970	898	1,07	0,01	2,2	31,7	5,09	1,44	1,48	0,226	0,0266	1,02	36	5,95	5,9	20,1	19	20,1	N.D.	0,000924	0,00069	0,00191	0,00196	0,000888	0,000752	0,000656	0,000771	0,000829	0,00196	0,339	0,0939	0,173	0,102	0,185	0,389	0,000937	0,000778	0,000635	0,00297
P556	giu-12	7,50	4,8	3670	1040	0,594	0,01	0,01	35,2	4,93	1,09	1,44	0,221	0,0201	0,05	10,1	4,32	8,32	25,7	25,7	20,1	N.D.	0,00065	0,000784	0,000744	0,000763	0,00069	0,000646	0,000772	0,000744	0,000565	0,000763	1,42	0,0519	0,122	0,0864	0,0593	0,2214	0,00712	0,00569	0,00526	0,000675
P556	gen-13	7,36	4,13	52900	1400	0,263	0,0319	1,86	26,5	11,7	2,87	1,81	0,189	0,0728	4,38	11,5	429	1,67	23,4	22,6	23,4	N.D.	0,000595	0,000778	0,000744	0,000642	0,00069	0,000468	0,000688	0,000727	0,0097	0,000744	0,467	0,0993	0,0732	0,0903	0,0914	0,0445	0,00394	0,00569	0,00453	0,000699
P556	lug-13	7,67	13	4720	1410	30,1	0,776	5,85	123	4,09	1,57	6,8	0,339	0,0496	3,39	263	932	1,01	12	8,72	12	N.D.	0,0136	0,000778	0,000744	0,000699	0,00069	0,022	0,000688	0,000769	0,0445	0,000769	0,181	0,0958	0,0722	0,116	0,0826	0,151	0,00398	0,00569	0,00453	0,000699
P556	feb-14	8,20	5,95	5680	1170	0,234	0,0964	0,348	4,81	3,24	0,626	12,5	0,405	0,0637	1,15	109	749	1,01	66,5	16,9	66,5	N.D.	0,000773	0,000778	0,000744	0,000699	0,000768	0,000502	0,000779	0,000769	0,00709	0,000769	0,213	0,113	0,141	0,116	0,314	0,154	0,00398	0,00538	0,00744	0,000773
P556	lug-14	7,79	0,178	4040	980	0,24	0,0719	0,529	6,6	7,26	0,499	1,5	0,324	0,0535	0,688	24	24,4	0,741	16,9	N.D.	N.D.	N.D.	0,000386	0,000389	0,000372	0,000349	0,000384	0,000251	0,00039	0,000385	0,00203	0,000385	0,213	0,0934	0,167	0,174	0,314	0,263	0,00199	0,00269	0,00372	0,000387
P556	feb-15	7,74	3,59	4840	1150	0,29	0,0719	0,79	6,48	1,07	1,26	3,74	0,324	0,0535	0,65	74,7	393	0,741	16,9	19,5	8,25	19,5	0,000506	0,000731	0,000685	0,000485	0,000451	0,000462	0,000421	0,000533	0,000607	0,000685	0,345	0,0934	0,167	0,174	0,314	0,263	0,00412	0,00356	0,00587	0,000725
P556	ago-15	7,58	10,9	8120	2560	0,186	0,0336	4,84	9,48	0,641	0,302	7,12	0,386	0,0836	15,2	36,1	1630	0,741	16,9	19,5	8,25	8,25	0,000506	0,000731	0,000685	0,000485	0,000451	0,000462	0,000421	0,000533	0,000607	0,000685	1,18	0,107	0,167	0,174	0,314	0,263	0,00412	0,00356	0,00587	0,000725
P556	mar-16	8,10	13	3100	600	0,19	0,034	0,75	3,8	19	0,3	4	0,25	0,084	0,67	1,2	17	0,74	22	29	8,2	8,2	0,00051	0,0073	0,00069	0,00049	0,00045	0,00046	0,00042	0,00053	0,00061	0,00069	2,1	0,095	0,17	0,17	0,31	0,26	0,0041	0,0036	0,0059	0,00073
P557	lug-08	7,43	23,3	3670	1240	0,25	0,25	0,25	2,5	4,6	0,25	13,1	57,3	0,05	0,25	10	575	0,25	22	2,5	22,2	5	0,0005	0,0005	0,0005	0,0005	0,0005	0,0005	0,0005	0,0005	0,0005	0,005	36550	0,05	0,19	0,05	0,15	1,2	0,05	0,05	0,05	0,025
P557	apr-09	7,54	3,1	1570	380	0,25	0,25	0,25	12,8	7,7	0,25	4,8	0,1	0,05	1,8	10	361	0,25	911	900	11,4	5	0,0005	0,0005	0,0005	0,0005	0,0005	0,0005	0,0005	0,0005	0,0005	0,005	973	0,9	0,05	0,05	0,19	1,6	0,05	0,05	0,05	0,025
P557	lug-09	7,44	3,1	2285	616	0,25	0,25	0,25	2,5	5,8	0,25	3,6	0,1	0,05	3	10	419	0,25	10	2,5	11,3	5	0,0005	0,0005	0,0005	0,0005	0,0005	0,0005	0,0005	0,0005	0,0005	0,005	1983	0,05	0,05	0,05	0,05	0,05	0,05	0,05	0,05	0,025
P557	mar-10	7,74	2	450	48,6	0,25	0,25	0,25	2,5	7,5	0,25	3,8	0,6	0,05	2,7	10	10	0,25	10	2,5	5	5	0,0005	0,0005	0,0005	0,0005	0,0005	0,0005	0,0005	0,0005	0,0005	0,005	0,05	0,05	0,05	0,05	0,05	0,05	0,05	0,05	0,05	0,025
P557	set-10	7,68	2	2314	383	0,25	0,25	0,25	2,5	4,7	0,25	4	0,1	0,05	2	29	219	0,25	10	2,5	5	5	0,0005	0,0005	0,0005	0,0005	0,0005	0,0005	0,0005	0,0005	0,0005	0,005	0,05	0,05	0,05	0,05	0,05	0,05	0,05	0,05	0,05	0,025
P557	mag-11	7,42	2,1	3066	710	1,1	0,05	0,9	16,8	6,7	6	1,7	0,2	0,05	5,3	32	36	0,5	20	5	10	10	0,001	0,001	0,001	0,001	0,001	0,001	0,001	0,001	0,001	0,01	1,7	0,1	0,1	0,1	0,1	4,7	0,1	0,1	0,1	0,05
P557	dic-11	7,64	3,8	1970	435	0,935	0,0145	7,61	26,5	6,74	0,613	5,01	0,243	0,03	3,36	13	266	5,9	75,3	75,3	20,1	N.D.	0,000924	0,00069	0,00191	0,00196	0,000888	0,000752	0,000656	0,000771	0,00825	0,00196	56	0,0939	0,173	0,102	0,165	0,389	0,000937	0,000778	0,000635	0,00297
P557	giu-12	7,72	4,35	1330	210	0,151	0,0123	0,0397	44	6,82	0,196	7,15	0,131	0,0201	1	14,7	178	8,32	25,7	25,7	20,1	N.D.	0,000325	0,000392	0,000372	0,000382	0,000345	0,000323	0,000386	0,000372	0,000283	0,000382	0,122	0,0519	0,122	0,0864	0,0593	0,2214	0,00356	0,00285	0,00263	0,000337
P557	gen-13	7,28	10,1	4450	1370	0,377	0,0319	4,46	27,6	16,9	3,11	7,28	0,259	0,0728	20,7	19,9	2260	1,67	594	594	23,4	N.D.	0,000595	0,000778	0,000744	0,000642	0,00069	0,000468	0,000688	0,000727	0,0481	0,000744	88,8	0,0993	0,0732	0,0903	0,0914	0,0445	0,00394	0,00569	0,00453	0,000699
P557	lug-13	7,28	11,3	6820	2430	0,399	0,0964	4,14	5,72	6,08	0,646	5,61	0,339	0,0496	14,4	18,2	2460	1,01	219	135	84,8	N.D.	0,000595	0,000778	0,000744	0,000699	0,00069	0,000468	0,000688	0,000769	0,022	0,000769	112	0,0958	0,0722	0,116	0,0826	0,151	0,00398	0,00569	0,00453	0,000699
P557	feb-14	7,81	7,99	5360	1290	0,234	0,0964	0,523	10,6	2,32	0,288	7,86	0,339	0,0683	13	23,5	1560	1,01	691	139	553	N.D.	0,00147	0,000778	0,000744	0,000699	0,00108	0,000502	0,000779	0,000769	0,0167	0,00108	91,5	0,113	0,141	0,116	0,314	0,154	0,00398	0,00538	0,00744	0,000773
P557	lug-14	7,81	0,178	3450	829	0,24	0,0719	0,458	4,28	5,79	0,217	1,91	0,324	0,0535	0,749	11,8	287	0,741	16,9	N.D.	N.D.	N.D.	0,000386	0,000389	0,000372	0,000349	0,000384	0,000251	0,00039	0,000385	0,00175	0,000385	0,213	0,0934	0,167	0,174	0,314	0,263	0,00199	0,00269	0,00372	0,000387
P557	feb-15	7,81	3,5	3780	870	0,55	0,0719	0,64	5,13	4,53	0,87	2,84	0,324	0,0535	0,46	22,8	123	0,849	94,9	19,5	93,3	19,5	0,000506	0,000731	0,000685	0,000485	0,000451	0,000462	0,000421	0,000533	0,000607	0,000685	0,434	0,0934	0,167	0,174	0,314	0,263	0,00412	0,00356	0,00587	0,000725
P557	ago-15	7,55	10,7	7860	2490	0,187	0,0336	7,66	10,6	1,01	0,302	5,25	0,405	0,0836	19,9	16	1680	0,741	16,9	19,5	8,25	8,25	0,000506	0,000731	0,000685	0,000485	0,000451	0,000462	0,000421	0,000533	0,000607	0,000685	1,26	0,0955	0,167	0,174	0,314	0,263	0,00412	0,00356	0,00587	0,000725
P557	mar-16	8,10	5,2	3200	680	0,19	0,034	1	5,2	20	0,3	4,3	0,25	0,084	0,78	1,2	16	0,74	22	29	8,2	8,2	0,00051	0,0073	0,00069	0,00049	0,00045	0,00046	0,00042	0,00053	0,0021	0,00069	2	0,095	0,17	0,17	0,31	0,26	0,0041	0,0036	0,0059	0,00073
P557	giu-16	7,90	7	10000	2000	0,26	0,055	2,5	6,6	2,5	0,35	1,2	3,3	0,079	7,2	20	170	0,97	25	29	8	8	0,00012	0,00022	0,00015	0,00021	0,00024	0,00013	0,00023	0,00021	0,0008	0,00024	0,71	0,095	0,14	0,12	0,13	0,16	0,0019	0,0021	0,00083	0,00025
P557	dic-16	7,60	6,4	3300	830	0,16	0,055	0,46	9,4	0,69	0,19	78	0,41	0,079	3,6	93	1100	0,97	25	41	8	8	0,0035	0,0035	0,0035	0,0017	0,0038	0,004	0,00095	0,0035	0,043	0,013	3,9	0,095	0,14	0,12	0,13	0,16	0,0019	0,0021	0,00083	0,00025
P558	lug-08	7,70	7,7	7683	2530	0,25	0,25	0,25	2,5	35,1	0,25	48,9	112	0,05	5,6	10	266	0,25	49	30,7	18,6	5	0,0005	0,0005	0,0005	0,0005	0,0005	0,0005	0,0005	0,0005	0,0005	0,005	3560	0,05	0,05	0,05	0,1	0,05	0,05	0,05	0,05	0,025
P558	apr-09	7,12	2	4544	1211	0,25	0,25	0,25	14,7	52,2	0,25	19,1	1,9	0,05	1,6	10	2,7	0,25	10	14	5	5	0,0005	0,0005	0,0005	0,0005	0,0005	0,0005	0,0005	0,0005	0,0005	0,005	133	0,05	0,05	0,05	0,16	0,3	0,05	0,05	0,05	0,025
P558	lug-09	7,04	1,9	5088	1483	0,25	0,25	0,25	2,5	129	0,25	30,3	1,6	0,05	1,2	10	51	0,25	10	2,5	5	5	0,0005	0,0005	0,0005	0,0005	0,0005	0,0005	0,0005	0,0005	0,0005	0,005	52,8	0,05	0,05	0,05	0,05	0,05	0,05	0,05	0,05	0,025
P558	mar-10	6,80	3	3684	912	0,25	0,25	0,25	2,5	99,9	0,25	23,9	3,9	0,05	1,1	10	14,4	0,25	10	2,5	5	5	0,0005	0,0005	0,0005	0,0005	0,0005	0,0005	0,0005	0,0005	0,0005	0,005	189	0,05	0,05	0,05	0,05	0,05	0,05	0,05	0,05	0,025
P558	set-10	7,36	2	6780	2128	0,25	0,25	0,25	15,4	19,6	0,25	15,3	17	0,05	0,6	10	1	0,25	37	2,5	37	5	0,0005	0,0005	0,0005	0,0005	0,0005	0,0005	0,0005	0,0005	0,0005	0,005	0,05	0,05	0,05	0,05	0,05	0,05	0,05	0,05	0,05	0,025
P558	mag-11	6,89	2,1	10400	3650	1,4	0,05	0,5	97,8	32,4	1,5	20,7	0,7	0,05	9,7	134	135,7	0,5	70	5	70	10	0,001	0,001	0,001	0,001	0,001	0,001	0,001	0,001	0,001	0,01	558	0,1	0,1	0,1	0,1	0,3	0,1	0,1	0,1	0,05
P558	dic-11	7,65	4,8	5000	1330	0,674	0,0393	2,2	30,2	177	8,69	14,2	5,73	0,0201	0,848	36,3	2,02	6,46	20,1	19	20,1	N.D.	0,00185	0,00138	0,00382	0,00391	0,00178	0,0015	0,00131	0,00154	0,00166	0,00391	1,04	0,0939	0,173	0,102	0,142	0,389	0,00187	0,00156	0,00127	0,00594
P558	giu-12	7,17	2,81	9120	2850	0,355	0,01	1,47	31,4	58,9	0,283	24,1	2,3	0,0688	5,61	425	58,3	8,32	225	225	20,1	N.D.	0,00065	0,000784	0,000744	0,000763	0,00069	0,000646	0,000772	0,000744	0,000565	0,000763	0,122	0,0519	0,122	0,0864	0,0593	0,2214	0,00712	0,00569	0,00526	0,000675
P558	dic-12	7,06	3,74	8700	3130	0,876	0,0319	1,94	66,9	38,9	1,37	22,3	5,01	0,0728	4,95	9,05	122	1,67	23,4	22,6	23,4	N.D.	0,00065	0,000784	0,000744	0,000763	0,00069	0,000646	0,000772	0,000744	0,0058	0,000763	177	0,0993	0,0732	0,0903	0,0914	0,0445	0,00712	0,00569	0,00526	0,000675
P558	lug-13	7,25	4,05	10600	3430	1,61	0,0964	2,68	5,11	29,6	0,788	23,5	1,5	0,0496	4,31	103	101	1,01	84,1	84,1	12	N.D.	0,000595	0,000778	0,000744	0,000699	0,00069	0,000468	0,000688	0,000769	0,0058	0,000769	203	0,0958	0,0722	0,

Allegato 6: Serie storiche dati idrochimici disponibili 2008-2016.

Id_punto	DATA	pH()	Carbonioorganicototale(TOC)(mg/l)	Conducibilità(a20 °C)(µS/cm)	Cloruri(Cl)(mg/l)	Piombo(µg/l)	Cadmio(µg/l)	Rame(µg/l)	Zinco(µg/l)	Vanadio(µg/l)	Cromo(µg/l)	Arsenico(µg/l)	Selenio(µg/l)	Mercurio(µg/l)	Nichel(µg/l)	Ferro(µg/l)	Manganese(µg/l)	Cromo(VI)(µg/l)	Idrocarburitotali(comen-esano)(µg/l)	Idrocarburileggeri(Cinferioreouguale12)(µg/l)	Idrocarburipesanti(daCsuperiorea12aCinferioreouguale25)(µg/l)	Idrocarburipesanti(Csuperiorea25)(µg/l)	Benzo(a)antracene(µg/l)	Benzo(a)pirene(µg/l)	Benzo(b)fluorantene(#)(µg/l)	Benzo(k)fluorantene(#)(µg/l)	Benzo(g,h,i)perilene(#)(µg/l)	Crisene(µg/l)	Dibenzo(a,h)antracene(µg/l)	Indeno(1,2,3-c,d)pirene(µg/l)	Pirene(µg/l)	SommatoriaIPA(µg/l)	Metil-ter-Butileter(MTBE)(µg/l)	Benzene(µg/l)	Etilbenzene(µg/l)	Stirene(µg/l)	Toluene(µg/l)	p-Xilene(µg/l)	2-Clorofenolo(µg/l)	2,4-Diclorofenolo(µg/l)	2,4,6-Triclorofenolo(µg/l)	Pentaclorofenolo(µg/l)
						10	5	1000	3000		50	10	10	1	20	200	50	5	350				0,1	0,01	0,1	0,05	0,01	5	0,01	0,1	50	0,1	40	1	50	25	15	10	180	110	5	0,50
P559	dic-11	7,34	4,97	4110	1100	1,2	0,0232	6,76	39	10,3	1,8	4,04	0,702	0,0214	1,11	19,8	1,26	5,9	20,1	19	20,1	N.D.	0,000924	0,00069	0,00191	0,00196	0,0104	0,000752	0,000656	0,00325	0,00265	0,0136	0,373	0,0939	0,173	0,102	0,16	0,389	0,000937	0,000778	0,000635	0,00297
P559	giu-12	7,30	5,75	8670	2050	0,556	0,0396	0,402	32,2	1,46	0,944	0,893	1,82	0,0201	5,58	15,8	154	8,32	25,7	25,7	20,1	N.D.	0,00065	0,000784	0,000744	0,000763	0,00069	0,000646	0,000772	0,000744	0,000565	0,000763	0,122	0,0519	0,122	0,0864	0,0593	0,2214	0,00712	0,00569	0,00526	0,000675
P559	gen-13	7,30	2,33	2870	549	0,263	0,0319	0,735	22,1	11,8	1,46	5,12	0,599	0,0728	0,34	4,25	0,969	1,67	23,4	22,6	23,4	N.D.	0,00065	0,000784	0,000744	0,000763	0,00069	0,000646	0,000772	0,000744	0,0104	0,000763	0,0826	0,0993	0,0732	0,0903	0,0914	0,0445	0,00712	0,00569	0,00526	0,000675
P559	lug-13	7,60	2,5	2520	664	0,234	0,0964	3,76	6,67	11,6	1,46	4,27	1,18	0,0496	0,453	12,6	2,04	1,01	12	8,72	12	N.D.	0,000595	0,000778	0,000744	0,000699	0,00069	0,000468	0,000688	0,000769	0,0065	0,000769	0,181	0,0958	0,0722	0,116	0,0826	0,151	0,00398	0,00569	0,00453	0,000699
P559	feb-14	7,67	3,74	13700	4040	0,234	0,0964	0,551	13,7	3,15	0,823	1,38	2,67	0,0689	3,89	114	190	1,01	24,8	16,9	24,8	N.D.	0,000773	0,000778	0,000744	0,000699	0,000768	0,000502	0,000779	0,000769	0,00795	0,000769	0,428	0,113	0,141	0,116	0,314	0,154	0,00398	0,00538	0,00744	0,000773
P559	lug-14	7,85	0,178	3580	933	0,24	0,0719	0,458	4,96	13,4	1,17	4,5	0,499	0,0535	0,397	14,3	3,23	0,77	16,9	N.D.	N.D.	N.D.	0,000386	0,000389	0,000372	0,000349	0,000384	0,000251	0,00039	0,000385	0,0016	0,000385	0,213	0,0934	0,167	0,174	0,314	0,263	0,00199	0,00269	0,00372	0,000387
P559	feb-15	7,59	5,35	8680	2310	0,24	0,0719	1,48	12,8	3,75	1,91	3,61	0,96	0,0535	3,8	87,4	155	1,25	16,9	19,5	8,25	19,5	0,000506	0,000731	0,000685	0,000485	0,000451	0,000462	0,000421	0,000533	0,00128	0,000685	0,338	0,0934	0,167	0,174	0,314	0,263	0,00412	0,00356	0,00587	0,000725
P559	ago-15	7,54	10,8	7900	2410	0,186	0,0336	4,72	7,45	0,667	0,302	6,26	0,297	0,0836	17,9	18	1690	0,741	16,9	19,5	8,25	8,25	0,000506	0,000731	0,000685	0,000485	0,000451	0,000462	0,000421	0,000533	0,000607	0,000685	1,17	0,0955	0,167	0,174	0,314	0,263	0,00412	0,00356	0,00587	0,000725
P559	mar-16	7,70	3,4	3700	860	0,19	0,034	0,57	3,8	14	0,85	5,3	0,74	0,084	0,67	12	42	0,74	140	29	8,2	140	0,00051	0,00073	0,00069	0,00049	0,00045	0,00046	0,00042	0,00053	0,0017	0,00069	0,21	0,095	0,17	0,17	0,31	0,26	0,0041	0,0036	0,0059	0,00073
P559	giu-16	7,90	7	9600	2000	0,47	0,059	3,1	9,8	3,2	0,33	1,5	3,6	0,079	7,5	62	170	0,97	25	29	8	8	0,00012	0,00022	0,00015	0,00021	0,00024	0,00013	0,00023	0,00021	0,0006	0,00024	0,79	0,095	0,14	0,12	0,13	0,16	0,0019	0,0021	0,00083	0,00025
P559	dic-16	7,50	3,7	5400	1100	0,42	0,055	2,9	9,7	4,6	0,46	1,3	2,6	0,079	2,5	33	40	0,97	25	29	8	8	0,00041	0,00022	0,00069	0,00041	0,0029	0,00081	0,00023	0,00021	0,0019	0,004	0,7	0,095	0,14	0,12	0,13	0,16	0,0019	0,0021	0,00083	0,00025
P560	lug-08	8,15	5,1	6207	1919	0,25	0,25	0,25	2,5	1,2	0,25	34,1	123	0,05	0,25	33	253	0,25	20	5	15	5	0,0005	0,0005	0,0005	0,0005	0,0005	0,0005	0,0005	0,0005	0,0005	0,005	55,6	0,05	0,05	0,05	0,05	0,05	0,05	0,05	0,05	0,025
P560	apr-09	7,22	2,1	11217	3866	0,25	0,25	0,25	23,4	0,6	0,25	43,2	0,4	0,05	0,9	2492	499	0,25	55	45	10	5	0,0005	0,0005	0,0005	0,0005	0,0005	0,0005	0,0005	0,0005	0,0005	0,005	45,1	0,9	0,3	0,05	0,05	0,8	0,05	0,05	0,05	0,025
P560	lug-09	7,08	1,9	13203	4724	0,25	0,25	0,25	12,6	3,3	0,25	86,5	0,4	0,05	0,25	2004	548	0,25	36	35,9	5	5	0,0005	0,0005	0,0005	0,0005	0,0005	0,0005	0,0005	0,0005	0,0005	0,005	48,1	0,05	0,05	0,05	0,05	0,05	0,05	0,05	0,05	0,025
P560	mar-10	7,54	2,6	2576	501	0,25	0,25	0,25	6,4	1,2	0,25	116	0,3	0,05	1,5	10	100	0,25	10	2,5	12	5	0,0005	0,0005	0,0005	0,0005	0,0005	0,0005	0,0005	0,0005	0,0005	0,005	3,3	0,05	0,05	0,05	0,2	1,2	0,05	0,05	0,05	0,025
P560	set-10	6,65	5,7	9890	3387	0,25	0,1	0,25	2,5	0,8	0,25	23,7	0,1	0,05	0,25	117	491	0,25	194	154	40	5	0,0005	0,0005	0,0005	0,0005	0,0005	0,0005	0,0005	0,0005	0,0005	0,005	3,7	0,05	0,05	0,05	0,05	0,05	0,05	0,05	0,05	0,025
P560	mag-11	7,54	2,1	1808	523	1	0,05	1,1	3,8	0,9	4,1	5	0,2	0,05	4	50	113,8	0,5	45	45	10	10	0,001	0,001	0,001	0,001	0,001	0,001	0,001	0,001	0,001	0,01	1,2	0,1	0,1	0,1	0,1	0,3	0,1	0,1	0,1	0,05
P560	dic-11	7,43	3,49	5200	1730	0,215	0,01	0,252	20,1	0,534	0,138	0,5	0,873	0,128	0,412	237	308	5,9	19	20,1	20,1	N.D.	0,00185	0,00138	0,00382	0,00391	0,00178	0,0015	0,00131	0,00154	0,0422	0,00391	13,9	0,0939	0,173	0,102	0,519	0,389	0,00187	0,00156	0,00127	0,00594
P560	giu-12	7,33	6,89	4920	1470	2,99	0,0226	25,3	103	1,46	2,58	1,52	0,0987	0,0201	0,302	572	246	8,32	25,7	25,7	20,1	N.D.	0,00065	0,000784	0,000744	0,000763	0,00069	0,000646	0,000772	0,000744	0,000565	0,000763	0,122	0,0519	0,122	0,0864	1,44	0,2214	0,00712	0,00569	0,00526	0,000675
P560	dic-12	7,03	3,42	16900	6700	0,469	0,0347	0,382	110	7,02	0,502	135	0,249	0,0728	1,59	2520	393	1,67	23,4	22,6	23,4	N.D.	0,00065	0,000784	0,000744	0,000763	0,00069	0,000646	0,000772	0,000744	0,0073	0,000763	36,8	0,0993	0,0732	0,0903	0,0914	0,0445	0,00712	0,00569	0,00526	0,000675
P560	gen-14	8,30	6,85	4800	1320	0,234	0,0964	0,363	8,31	1,1	0,28	7,26	0,339	0,0496	0,822	236	193	1,01	248	16,9	248	N.D.	0,000386	0,000389	0,000372	0,000349	0,000369	0,000225	0,000325	0,000385	0,00925	0,000385	4,76	0,113	0,141	0,116	0,314	0,154	0,00199	0,00269	0,00297	0,000349
P560	lug-14	8,00	4,22	16500	5400	0,24	0,0719	0,458	8,94	0,749	0,245	59,3	0,324	0,0535	3,1	27	604	0,741	138	N.D.	N.D.	N.D.	0,000389	0,000389	0,000372	0,000349	0,000384	0,000251	0,00039	0,000385	0,00532	0,000385	36,5	0,446	0,167	0,174	0,314	0,263	0,00199	0,00269	0,00372	0,000387
P560	feb-15	7,91	4,86	14200	4820	0,26	0,0719	1,09	4,48	0,56	8,1	5,93	0,4	0,0535	1,97	19	338	0,741	33,5	82	8,25	82	0,000506	0,000731	0,000685	0,000485	0,000451	0,000462	0,000421	0,000533	0,0194	0,000685	106	0,0934	0,167	0,174	0,314	0,263	0,00412	0,00356	0,00587	0,000725
P560	ago-15	8,07	0,894	1780	270	0,28	0,0336	3,92	8,88	0,609	0,302	19,2	0,25	0,0836	1,04	28,4	188	0,741	16,9	29,6	8,25	8,25	0,000506	0,000731	0,000685	0,000485	0,000451	0,000462	0,000421	0,000533	0,107	0,000685	2,76	0,0955	0,167	0,174	0,314	0,263	0,00412	0,00356	0,00587	0,000725
P560	mar-16	8,00	8,1	1800	350	0,65	0,034	2,3	21	0,32	0,3	21	0,25	0,084	0,58	20	22	0,74	87	29	8,2	92	0,00051	0,00073	0,00069	0,00049	0,00045	0,00046	0,00042	0,00053	0,0051	0,00069	4,1	0,16	0,17	0,17	0,31	0,26	0,0041	0,0036	0,0059	0,00073
P560	giu-16	8,10	8,2	10000	2000	16	0,055	7,2	19	4,1	0,19	1,2	3,1	0,079	15	35	420	0,97	77	170	8	8	0,0004	0,0003	0,0011	0,00021	0,0005	0,0006	0,00023	0,00021	0,0011	0,0016	2,9	0,095	0,14	0,12	0,23	0,16	0,0019	0,0021	0,00083	0,00025
P560	dic-16	7,70	4,2	4900	1400	0,55	0,055	0,94	2,2	1,8	0,19	0,58	1,6	0,079	0,32	7	150	0,97	38	310	8	8	0,00035	0,00022	0,00015	0,00021	0,00024	0,00078	0,00023	0,00021	0,01	0,00024	6,1	0,2	0,14	0,12	0,13	0,16	0,0019	0,0021	0,00083	0,00025
P561	lug-08	7,83	6,2	8464	2810	0,25	0,25	4,5	106	32,2	1,4	97,5	206	0,05	3,5	957	464	0,25	118	53,8	63,9	5	0,0005	0,0005	0,0005	0,0005	0,0005	0,0005	0,0005	0,0005	0,0005	0,005	370	0,05	0,3	0,05	0,1	0,1	0,05	0,05	0,05	0,025
P561	apr-09	8,02	2,2	476	120	0,25	0,25	0,25	2,5	8,9	0,25	4,6	0,3	0,05	1,2	10	71	0,25	181	50,5	130	5	0,0005	0,0005	0,0005	0,0005	0,0005	0,0005	0,0005	0,0005	0,0005	0,005	10,9	0,1	0,5	0,05	0,05	0,6	0,05	0,05	0,05	0,025
P561	lug-09	7,10	2,1	7653	2434	0,25	0,25	0,25	2,5	28,7	0,25	1,9	1,3	0,05	0,25	10	452	0,25	307	159	148	5	0,0005	0,0005	0,0005	0,0005	0,0005	0,0005	0,0005	0,0005	0,0005	0,005	34	10,8	0,7	0,05	1,2	0,05	0,05	0,05	0,05	0,025
P561	mar-10	8,21	2	216	46	0,25	0,25	0,25	2,5	18,7	0,25	2,4	1	0,05	0,25	10	186	0,25	72	2,5	57	15	0,0005	0,0005	0,0005	0,0005	0,0005	0,0005	0,0005	0,0005	0,0005	0,005	0,05	0,05	0,05	0,05	0,05	0,05	0,05	0,05	0,05	0,025
P561	set-10	7,44	2,1	1394	312	0,25	0,1	0,25	5,4	14,1	0,25	2,9	0,1	0,05	2,5	153	145	0,25	10	2,5	5	5	0,0005	0,0005	0,0005	0,0005	0,0005	0,0005	0,0005	0,0005	0,0005	0,005	4,7	0,05	0,05	0,05	0,05	0,05	0,05	0,05	0,05	0,025
P561	mag-11	7,10	2,4	9240	3130	1	0,05	3,7	16,6	1,8	4,6	483,5	0,2	0,05	6,4	2225	508,5	0,5	23	23	10	10	0,001	0,001	0,001	0,001	0,001	0,001	0,001	0,001	0,001	0,01	0,1	0,22	0,1	0,1	0,7	0,3	0,1	0,1	0,1	0,05
P561	gen-12	7,65	26,9	6480	1700	0,498	0,01	1,2	51,7	3,15	0,282	250	0,272	0,0749	3,42	1030	286	5,9	629000	47300	677000	N.D.	0,52	0,47	0,49	0,391	0,178	4,18	0,131	0,154	5,38	0,49	43,2	21,1	0,173	0,102	1,68	2,47	0,00187	0,00156	0,00127	0,00594
P561	feb-13	7,07	77,7	21400	133	15,7	0,0722	2,39	65,8	53,5	0,99	19,4	0,325	0,0728	15,3	219	94	1,67	949000	11900	937000	N.D.	4,73	9,24	3,89	0,64	113	5,71	5,11	22	40,6	140	1,22	0,0993	0,0732	0,0903	0,0914	2,28	0,394	0,569	0,453	0,0699
P561	lug-13	7,23	32,6	8570	2470	0,53	0,0964	1,73	25,3	1,58	1,28	11,2	0,339	0,0496	3,22	99,4	439	1,01	183000	5830	177000	N.D.	45,9	23,5	11,8	3,25	32,1	178	0,86	6,38	754	53,5	84,1	0,0958	0,0722	0,116	0,0826	0,151	4,97	7,11	5,66	0,873
P561	mar-14	7,38	6,12	28000	9950	0,234	0,0964	2,68	6,47	1,55	1,53	91,5	14,1	0,0496	12,8	2340	814	0,741	24,8	16,9	24,8	N.D.	0,000773	0,000778	0,000744	0,000699	0,000768	0,000502	0,000779	0,000769	0,00858	0,000769	3,84	0,0934	0,141	0,116	0,314	0,154	0,00398	0,00538	0,00744	0,000773
P561	lug-14	8,03	30,1	4790	1050	0,248	0,0728	0,677	10,3	2,78	0,217	64,2	0,324	0,0535	23,7	24,3	1120	0,741	1860000	N.D.	N.D.	N.D.	1	0,241	0,323	0,0349	0,0601	3,34	0,039	0,0385	5,01	0,383	9,56	0,902	6,76	0,174	1,59	0,263	0,199	0,269	0,372	0,0387
P561	feb-15	7,97	10,4	5810	1370	0,24	0,0719	0,76	3,42	0,221	4,76	74,6	0,36	0,0535	0,46	17,5	531	0,741	1680	2650	8,25	2650	0,000506	0,000731	0,000685	0,000485	0,000451	0,000462	0,000421	0,000533	0,00732	0,000685	330	3,06	0,358	0,174	1,57	7,58	0,00412	0,00356	0,00587	0,000725
P561	ago-15	7,68	9,05	4540	1190	4,3	0,0447	33,9	108	0,566	0,302	28,6	0,25	0,0836	1,35	22,9	54	3,7	16,9	57	8,25	8,25	0,000506	0,000731	0,000685	0,000485	0,000451	0,000462	0,000421	0,000533	0,00297	0,000685	8,81	0,19	0,167	0,174	0,314	0,263	0,00412	0,00356	0,00587	0,000725
P561	mar-16	8,20	3,6	4700	1000	0,98	0,034	5,9	13	3,4	1,8	1,3	0,63	0,084	1,5	370	20	1,1	22	29	8,2	8,2	0,00051	0,00073	0,00069	0,00049	0,00045	0,00046	0,00042	0,00053	0,00061	0,00069	0,21	0,095	0,17	0,17	0,31	0,26	0,0041	0,0036	0,0059	0,00073
P561	giu-16	8,20	11	21000	6000	0,16	0,055	2,7	6,6	1,8	0,33	150	0,41	0,079	0,37	230	160	0,97	1700	69	1300	530	0,00012	0,0019	0,0065	0,0006	0,001	0,00013	0,00023	0,00021	0,00025	0,0081	37	0,095	0,14	0,12	0,13	0,16	0,0019	0,0021	0,00083	0,00025
P561	dic-16	7,70	4	4900	1400	0,58	0,055	0,68	1,6	1,8	0,19	0,52	0,86	0,079	0,26	6,4	150	0,97	33	240	8	8	0,00028	0,00022	0,00015	0,00021	0,00024	0,0013	0,00023	0,00021	0,0099	0,00024	6,6	0,23	0,14	0,12	0,13	0,16	0,0019	0,0021	0,00083	0,00025
P562	lug-08	8,10	6,7	1387	314	0,25	0,25	0,25	2,5	5,4	0,25	13,8	16,5	0,05	0,25	10	3	0,25	207	26,8	180	5	0,0005	0,0005	0,0005	0,0005	0,0005	0,0005	0,0005	0,0005	0,0005	0,005	36,4	0,05	0,2	0,05	0,05	0,4	0,05	0,05	0,05	0,025
P562	mar-10	7,46	2	1819	430	0,25	0,25	0,25	2,5	11,3	0,25	8,6	0,8	0,05	0,25	10	1	0,25	31	2,5	31	5	0,0005	0,0005	0,0005	0,0005	0,0005	0,0005	0,0005	0,0005	0,0005	0,005	33,4	0,2	0,05	0,05	0,05	0,05	0,05	0,05	0,05	0,025
P562	set-10	7,26	1,9	1903	255	0,25	0,1	0,25	19,9	10,5	0,25	33,9	0,1	0,05	2,3	10	205	0,25	10	2,5	5	5	0,0005	0,0005	0,0005	0,0005	0,0005	0,0005	0,0005	0,0005	0,0005	0,005	43,3	0,05	0,05	0,05	0,05	0,05	0,05	0,05	0,05	0,025
P562	mag-11	7,22	2,4	1792	341	1,1	0,05	1,6	17,4	11,2	4,3	18,5	0,2	0,05	7,3	172	221,9	0,5	20	5	10	10	0,001	0,001	0,001	0,001	0,001	0,001	0,001	0,001	0,001	0,01	92,2	0,1	0,1	0,1	0,1	0,3	0,1	0,1	0,1	0,05
P562	dic-11	7,48	1,02	833	75,3	0,175	0,0197	0,546	24,3	16,6	0,141	13,3	0,246	0,1	0,51	11,2	16,6	5,9	44,9	20,1	44,9	N.D.	0,00185	0,00138	0,00382	0,00391	0,00178	0,0015	0,00131	0,00154	0,046	0,00391	104	0,249	0,173	0,102	0,518	0,389	0,00187	0,00156	0,00127	0,00594
P562	lug-12	8,01	1,39	1680	198	0,263	0,0319	0,454	34,2	4,44	0,397	20,9	0,189	0,0728	0,53	6,97	28,8	8,32	25,7	25,7	18,2	N.D.	0,00065	0,000784	0,000744	0,000763	0,00069	0,000646	0,000772	0,000744	0,000565	0,000763	38,5	0,0519	0,122	0,0864	0,0593	0,2214	0,00712	0,00569	0,00526	0,000675
P562	dic-12	6,92	1,12	1780	226	0,263	0,0319	0,785	49,1	6,21	1,57	16,9	0,245	0,0728	0,474	13,4	15,7	1,67	23,4	22,6	23,4	N.D.	0,00065	0,000784	0,000744	0,000763	0,00069	0,000646	0,000772	0,000744	0,0434	0,000763	96,3	0,0993	0,0732	0,0903	0,0914	0,0445	0,00712	0,00569	0,00526	0,000675
P562	lug-13	7,80	4,2	1450	249	0,234	0,0964	0,716	12,4	2,73	2,04	18,5	0,339	0,0496	2,04	13,3	248	1,01	41,9	41,9	12	N.D.	0,000595	0,000778	0,0014	0,000699	0,00069	0,0171	0,000688	0,000769	0,266	0,0014	165	0,0958	0,0722	0,116	0,0826	0,151	0,00398	0,00569	0,00453	0,000699
P562	feb-14	7,63	1,6	2050	302	0,234	0,0964	0,892	15,2	1,6	0,28	22,9	0,339	0,0496	1,71	15,4	48	1,01	24,8	16,9	24,8	N.D.	0,00238	0,000778	0,000744	0,000699	0,0177	0,0058	0,000779	0,00303	0,0501	0,0208	17,7	0,0934	0,141	0,116	0,314	0,154	0,00398	0,00538	0,00744	0,000773
P562	lug-14	7,75	2,99	1500	196	0,24	0,0719	0,458	5,22	0,647	0,217	22,3	0,324	0,0535	0,738	6,52	97	0,741	16,9	N.D.	N.D.	N.D.	0,00271	0,00315	0,00426	0,00156	0,00304	0,00257	0,00039	0,00152	0,0986	0,0104	4,2	0,0934	0,167	0,174	0,314	0,263	0,00199	0,00269	0,00372	0,000387
P562	feb-15	7,78	0,944	513	32	0,24	0,0719	0,74	4,8	4,64	1,27	7,22	0,33	0,0535	0,364	22,9	0,33	1,12	16,9	19,5	8,25	19,5	0,000506	0,000731	0,000685	0,000485	0,000451	0,000462	0,000421	0,000533	0,0028	0,000685	0,213	0,0934	0,167	0,174	0,314	0,263	0,00412	0,00356	0,00587	0,000725
P562	ago-15	8,07	0,746	1780	270	0,186	0,0336	2,66	7,74	0,589	0,302	18,8	0,25	0,0836	0,939	16,2	184	0,741	16,9	19,5	8,25	8,25	0,000506	0,000731	0,000685	0,000485	0,000451	0,000462	0,000421	0,000533	0,084	0,000685	3,66	0,0955	0,167	0,174	0,314	0,263	0,00412	0,00356	0,00587	0,000725
P562	mar-16	8,10	0,82	3700	920	0,72	0,034	0,67	15	2,6	0,89	8,5	0,28	0,084	1,7	69	120	0,97	25	27	8	8	0,0032	0,0026	0,0019	0,0013	0,0017	0,0036	0,00047	0,0014	0,041	0,0063	2,1	0,095	0,17	0,17	0,31	0,26	0,0038	0,0042	0,0017	0,00051
P562	giu-16	7,60	1,3	3300	760	0,16	0,055	5,3	6,4	1,1	0,74	16	0,41	0,079	1,6	57	350	0,97	25	29	8	8	0,00012	0,0003	0,0004	0,001	0,0003	0,00013	0,00023	0,0003	0,072	0,002	3,1	0,095	0,14	0,12	0,13	0,16	0,0019	0,0021	0,00083	0,00025
P562	dic-16	7,60	2,9	3100	670	0,16	0,055	0,53	7,1	1	0,19	19	0,77	0,079	3	430	380	0,97	25	29	8	8	0,00047	0,00022	0,00043	0,00021	0,00024	0,0022	0,00023	0,00021	0,093	0,00043	4	0,095	0,14

Allegato 6: Serie storiche dati idrochimici disponibili 2008-2016.

id_punto	DATA	pH()	Carbonioorganicototale(TOC)(mg/l)	Conducibilità(a20°C)(µS/cm)	Cloruri(Cl)(mg/l)	Piombo(µg/l)	Cadmio(µg/l)	Rame(µg/l)	Zinco(µg/l)	Vanadio(µg/l)	Cromo(µg/l)	Arsenico(µg/l)	Selenio(µg/l)	Mercurio(µg/l)	Nichel(µg/l)	Ferro(µg/l)	Manganese(µg/l)	Cromo(VI)(µg/l)	Idrocarburitotali(comen-esano)(µg/l)	Idrocarburileggeri(Cinferioreouguaalea12)(µg/l)	Idrocarburipesanti(daCsuperioraa12aCinferior eouguaalea25)(µg/l)	Idrocarburipesanti(Csuperioraa25)(µg/l)	Benzo(a)antracene(µg/l)	Benzo(a)pirene(µg/l)	Benzo(b)fluoranterne(F)(µg/l)	Benzo(k)fluoranterne(F)(µg/l)	Benzo(g,h,i)perilene(P)(µg/l)	Crisene(µg/l)	Dibenzo(a,h)antracene(µg/l)	Indeno(1,2,3-c,d)pirene(µg/l)	Pirene(µg/l)	SommatoriaIPA(µg/l)	Metil-ter-Butileterre(MTBE)(µg/l)	Benzene(µg/l)	Etilbenzene(µg/l)	Stirene(µg/l)	Toluene(µg/l)	p-Xilene(µg/l)	2-Clorofenolo(µg/l)	2,4-Diclorofenolo(µg/l)	2,4,6-Triclorofenolo(µg/l)	Pentaclorofenolo(µg/l)
						10	5	1000	3000		50	10	10	1	20	200	50	5	350				0,1	0,01	0,1	0,05	0,01	5	0,01	0,1	50	0,1	40	1	50	25	15	10	180	110	5	0,50
P563	feb-15	7,87	5,58	3710	766	0,24	0,0719	1,15	9,84	6,34	1,41	10,7	1,07	0,0535	2,84	23,5	9,24	1,35	16,9	19,5	16	19,5	0,000506	0,000731	0,000685	0,000485	0,000451	0,000462	0,000421	0,000533	0,00554	0,000685	0,213	0,0934	0,167	0,174	0,314	0,263	0,00412	0,00356	0,00587	0,000725
P563	ago-15	7,88	20,3	24500	9150	0,287	0,0396	4,17	9,13	9,09	1,29	268	0,767	0,1111	3,86	62,4	813	0,804	301	6220	73,7	8,25	0,00257	0,00154	0,00316	0,000485	0,00321	0,000462	0,000421	0,000533	0,0398	0,00638	18,5	3970	19,7	0,174	3,14	4,49	0,00412	0,00356	0,00587	0,000725
P563	mar-16	8,00	8,1	1800	360	0,42	0,034	1,9	13	0,37	2,5	21	0,25	0,084	0,55	23	22	1,3	83	29	8,2	86	0,00051	0,00073	0,00069	0,00049	0,00045	0,00046	0,00042	0,00053	0,0067	0,00069	4,1	0,15	0,17	0,17	0,31	0,26	0,0041	0,0036	0,0059	0,00073
P563	lug-16	7,70	12	24000	8000	0,44	0,089	110	670	1,8	0,75	8,3	0,41	0,079	89	80	610	0,97	600	35	630	200	0,00012	0,0014	0,0013	0,00021	0,0028	0,00013	0,00023	0,00021	0,041	0,0041	9,9	0,095	0,14	0,12	0,13	0,16	0,0019	0,0021	0,00083	0,00025
P563	dic-16	8,00	11	17000	6500	0,84	0,14	500	880	2,4	0,85	6,9	0,41	0,079	240	100	560	0,97	25	29	8	8	0,00076	0,00024	0,00061	0,00021	0,00032	0,0039	0,00023	0,00021	0,012	0,00093	1,7	0,16	0,14	0,12	0,13	0,16	0,0019	0,0021	0,00083	0,00025
P565	lug-08	6,80	2,1	15320	5700	0,25	0,25	0,25	2,5	3,5	0,25	34,4	169	0,05	0,25	120	1009	0,25	226	25,6	200	5	0,0005	0,0005	0,0005	0,0005	0,0005	0,0005	0,0005	0,0005	0,0005	0,005	3748000	16,6	2,8	0,3	0,6	16,2	0,05	0,05	0,05	0,025
P565	apr-09	6,96	7,2	13824	4856	0,25	0,25	0,25	16,4	3,9	0,25	6,8	1,5	0,05	5,6	33	1237	0,25	2865	2600	265	5	0,0005	0,0005	0,0005	0,0005	0,0005	0,0005	0,0005	0,0005	0,0005	0,005	4780	3,5	0,2	0,05	0,7	3,4	0,05	0,05	0,05	0,025
P565	lug-09	6,89	14,2	13380	4745	0,25	0,25	0,25	2,5	14,1	0,25	6,1	0,1	0,05	0,25	111	1780	0,25	7964	7530	434	5	0,0005	0,0005	0,0005	0,0005	0,0005	0,0005	0,0005	0,0005	0,0005	0,005	8126	138	0,05	0,1	23,3	13,4	0,05	0,05	0,05	0,025
P565	mar-10	6,82	15,8	16868	6275	0,25	0,25	1,3	2,5	1,8	0,25	29,2	2,8	0,05	26,9	10	107	0,25	4185	4085	101	5	0,0005	0,0005	0,0005	0,0005	0,0005	0,0005	0,0005	0,0005	0,0005	0,005	14500	0,9	0,2	0,05	1,1	1,2	0,05	0,05	0,05	0,025
P565	set-10	7,07	28,2	19456	7321	0,25	0,25	0,25	2,5	4,2	0,9	3,5	0,1	0,05	0,25	29	572	0,25	1401	1194	187	20	0,0005	0,0005	0,0005	0,0005	0,0005	0,0005	0,0005	0,0005	0,0005	0,005	21400	0,05	0,05	0,05	0,05	0,05	0,05	0,05	0,05	0,025
P565	mag-11	6,86	105	19936	7500	0,8	0,05	0,5	2,9	1,9	5,3	1,1	0,3	0,05	4,6	571	1436,6	0,5	2903	2850	53	10	0,001	0,001	0,001	0,001	0,001	0,001	0,001	0,001	0,001	0,01	72850	14,5	1	46,5	8,6	9640	0,1	0,1	0,1	0,05
P565	dic-11	7,38	42,1	15600	6150	2,11	0,01	0,607	43,9	5,23	1,32	1,15	7,03	0,0742	0,45	351	666	5,9	18000	3750	21700	N.D.	0,00185	0,00138	0,00382	0,00391	0,00178	0,0015	0,00131	0,00154	0,0677	0,00391	2050	1,26	0,264	0,102	0,625	0,389	0,00187	0,00156	0,00127	0,00594
P565	giu-12	7,49	48,4	13100	4460	0,687	0,0298	0,01	26,8	4,23	2,77	1,32	0,162	0,0201	0,05	143	556	8,32	8890	7650	1240	N.D.	0,00065	0,000784	0,000744	0,000763	0,00069	0,000646	0,000772	0,000744	0,000565	0,000763	321	0,0519	0,122	0,0864	0,0593	0,2214	0,00712	0,00569	0,00526	0,000675
P565	gen-13	7,25	34	12300	4950	0,263	0,0319	4,82	20	9,83	4,16	4,36	0,308	0,0728	1,22	115	761	1,67	7050	6760	284	N.D.	0,006	0,000778	0,0017	0,000642	0,0025	0,007	0,000688	0,000727	0,0671	0,0042	1870	1,56	8,59	0,0903	31	33,2	0,00394	0,00569	0,00453	0,000699
P565	lug-13	7,82	34	16400	5710	0,678	0,0964	0,943	9,34	4,6	6,29	3,77	0,339	0,0496	0,726	50	579	1,01	5630	5530	106	N.D.	0,008	0,0052	0,0056	0,0012	0,0118	0,0085	0,000688	0,0031	0,0363	0,0217	1540	0,0958	0,0722	0,116	0,0826	0,151	0,00398	0,00569	0,00453	0,000699
P565	gen-14	7,24	41,5	7830	4600	0,269	0,0964	0,348	3,52	4,73	1,38	3,38	0,339	0,0496	0,794	103	643	1,01	10200	5080	5140	N.D.	0,00775	0,00224	0,00312	0,000349	0,00885	0,015	0,000325	0,0011	0,168	0,0131	1190	14,9	34,7	0,116	1,79	1,65	0,0199	0,0269	0,0281	0,000349
P565	feb-15	7,69	19,2	14600	5530	0,43	0,0719	1,1	9,5	2,34	2,16	593	0,324	0,0535	1,83	1780	1700	1,49	3530	147	3370	147	0,000506	0,000731	0,000685	0,000485	0,000451	0,000462	0,000421	0,000533	0,191	0,000685	19,3	0,132	0,167	0,174	0,314	0,263	0,00412	0,00356	0,00587	0,000725
P565	giu-lug-14	8,1	35,3	15800	4940000	0,24	0,0719	0,458	3,5	4,72	0,706	3,1	0,338	0,0535	0,628	29,2	639	0,741	4930	N.D.	N.D.	N.D.	0,0106	0,00568	0,00628	0,00153	0,0134	0,0162	0,0011	0,00292	0,114	0,0241	3000	0,232	0,167	0,174	0,554	0,263	0,00199	0,00269	0,00372	0,000387
P565	ago-15	7,97	4,37	7180	1860	0,218	0,0336	2,31	15	3,93	1,51	86,3	0,614	0,0836	3,33	44,1	376	0,741	53,7	2380	8,25	8,25	0,000506	0,000731	0,000685	0,000485	0,000451	0,000462	0,000421	0,000533	0,00166	0,000685	42,5	1600	7,1	0,174	1,18	4,96	0,00412	0,00356	0,00587	0,000725
P565	mar-16	8,10	16	13000	4000	0,19	0,034	0,33	3,9	3	1	1,6	0,47	0,084	0,8	38	280	0,97	1600	3500	390	160	0,0015	0,00043	0,00031	0,00043	0,0018	0,0023	0,00047	0,00042	0,025	0,0018	1900	0,095	1,2	0,17	0,31	4,2	0,0038	0,0042	0,0017	0,00051
P565	giu-16	7,50	32	14000	5000	0,16	0,055	1,9	4,1	3,5	0,95	2,5	0,41	0,079	0,8	57	510	0,97	1500	4200	92	8	0,0013	0,00022	0,00015	0,00021	0,00024	0,001	0,00023	0,00021	0,022	0,00024	1300	0,095	0,98	0,12	0,67	1,2	0,0019	0,0021	0,00083	0,00025
P565	dic-16	7,80	36	14000	4700	0,57	0,055	2,2	13	3,9	2,4	1,8	0,41	0,079	0,93	76	600	0,97	2300	9700	93	8	0,0039	0,0011	0,0033	0,001	0,0061	0,0038	0,00051	0,0018	0,037	0,012	600	0,095	0,14	0,12	0,13	0,16	0,0019	0,0021	0,00083	0,00025
P566	lug-08	6,53	48,5	8340	2720	0,9	0,25	0,25	2,5	0,1	0,25	207	103	0,05	0,6	15480	1220	0,25	1611	257	1354	5	0,0005	0,0005	0,0005	0,0005	0,0005	0,0005	0,0005	0,0005	0,0005	0,005	78800	22	7,7	0,3	50	686	0,05	0,05	0,05	0,025
P566	apr-09	6,76	23	9160	3010	0,25	0,25	0,25	2,5	0,1	0,25	502	0,7	0,05	0,25	1250	453	0,25	365	365	5	5	0,0005	0,0005	0,0005	0,0005	0,0005	0,0005	0,0005	0,0005	0,0005	0,005	5870	1590	440	348	109	9900	0,05	0,05	0,05	0,025
P566	lug-09	6,74	7,2	9405	3215	0,25	0,25	0,25	23	0,4	0,25	245	0,1	0,05	0,25	13790	2398	0,25	2337	2200	137	5	0,0005	0,0005	0,0005	0,0005	0,0005	0,0005	0,0005	0,0005	0,0005	0,005	2596	28,7	0,05	54,7	0,05	2602	0,05	0,05	0,05	0,025
P566	mar-10	6,68	10,6	7436	2342	0,25	0,25	0,25	2,5	0,1	0,25	102	0,9	0,05	1,5	132	157	0,25	2739	2702	37	5	0,0005	0,0005	0,0005	0,0005	0,0005	0,0005	0,0005	0,0005	0,0005	0,005	583	896	904	37,4	430	3720	0,05	0,05	0,05	0,025
P566	set-10	6,97	8,4	8600	2875	0,25	0,25	0,25	2,5	1,2	0,25	191	0,7	0,05	0,25	6655	754	0,25	4536	4492	44	5	0,0005	0,0005	0,0005	0,0005	0,0005	0,0005	0,0005	0,0005	0,0005	0,005	790	443	826	14,2	82,4	1877	0,05	0,05	0,05	0,025
P566	mag-11	6,75	8,2	9592	3350	0,9	0,05	0,5	8,4	0,8	4,3	361	0,2	0,05	4,3	10462	1037,4	0,5	3073	2870	203	10	0,001	0,001	0,001	0,001	0,001	0,001	0,001	0,001	0,001	0,01	633	15,1	0,4	11,1	0,2	1602	0,1	0,1	0,1	0,05
P566	giu-12	7,35	8,48	6740	2060	0,301	0,0319	0,864	42,8	1,44	0,397	339	0,44	0,0728	1,18	10600	678	8,32	12600	3350	9210	N.D.	0,00065	0,000784	0,000744	0,000763	0,00069	0,000646	0,000772	0,000744	0,000565	0,000763	11,9	0,0519	0,122	0,0864	0,0593	0,2214	0,00712	0,00569	0,00526	0,000675
P566	gen-13	6,92	8,33	7050	2570	0,808	0,0319	0,685	50,2	2,27	0,473	134	0,189	0,0728	4,31	42	784	1,67	21300	17500	3750	N.D.	0,131	0,06	0,0432	0,0061	0,138	0,107	0,000386	0,0159	0,667	0,203	2120	8870	2090	0,0903	8390	5020	0,00356	0,00285	0,00263	0,000337
P566	giu-13	7,46	15,2	3760	2190	3,67	0,0964	3,28	7,12	3,4	2,4	199	0,339	0,0496	2,73	13100	731	1,01	73900	62900	11000	N.D.	0,194	0,109	0,0876	0,0128	0,24	0,174	0,000688	0,0294	1,56	0,37	1390	6120	5190	445	27700	20500	0,00398	0,00569	0,00453	0,000699
P566	gen-14	8,16	27,7	8410	2180	1,46	0,0964	0,348	8,46	0,597	0,28	299	0,339	0,0496	1,39	12400	887	1,01	80600	70800	9830	N.D.	0,766	0,435	0,176	0,0467	0,921	0,689	0,0239	0,0991	5,66	1,24	312	3440	5920	0,116	20100	33800	0,00398	0,00538	0,00744	0,101
P566	lug-14	7,93	66,7	8070	2550	1,45	0,0719	0,458	10,7	0,249	0,32	196	0,778	0,0535	2,28	5200	790	0,741	71300	N.D.	N.D.	N.D.	2,51	2,39	2,1	0,502	4,58	2,36	0,128	0,508	15,6	7,68	405	4170	1210	3,69	6660	14200	0,00398	0,00538	0,00744	0,00773
P566	feb-15	7,79	38,5	8780	2860	0,602	0,0719	0,996	18,5	0,368	0,217	126	0,991	0,0561	1,66	3190	757	0,741	9820	21400	210	21400	0,0174	0,00356	0,0066	0,00408	0,0171	0,0171	0,00421	0,00533	0,225	0,0171	569	4160	1060	238	10500	12400	0,0412	0,0205	0,0587	0,00725
P566	ago-15	7,59	25,6	8250	2530	0,349	0,0336	2,31	15,3	0,686	0,302	396	0,382	0,0836	1,28	13900	719	0,741	4530	36800	157	8,25	0,0667	0,0454	0,0485	0,0049	0,114	0,000462	0,000421	0,0127	0,532	0,18	191	1790	11,1	0,174	2740	3900	0,00412	0,00356	0,00587	0,000725
P566	mar-16	8,00	12	7700	2300	0,19	0,034	3,3	24	0,94	0,44	150	0,32	0,084	1,2	6800	340	0,97	1800	14000	250	8	0,0074	0,0042	0,0033	0,0019	0,0077	0,006	0,00047	0,0023	0,054	0,015	76	820	930	0,42	3700	3000	0,038	0,042	0,0017	0,00051
P566	mag-16	7,30	20	8700	3000	0,16	0,055	0,78	6,1	0,18	0,19	17	0,41	0,079	1	3200	690	0,97	960	3500	130	8	0,014	0,0078	0,0091	0,0021	0,024	0,01	0,0017	0,003	0,091	0,038	84	0,095	0,14	0,12	0,13	0,16	0,0019	0,0021	0,00083	0,00025
P566	dic-16	7,50	6,7	6300	1900	0,16	0,055	1,6	7,1	1,2	0,22	240	0,41	0,079	0,99	12000	400	0,97	440	6000	8	8	0,00012	0,00022	0,00015	0,00021	0,00024	0,00013	0,00023	0,00021	0,01	0,00024	40	87	320	0,12	110	720	0,0019	0,0021	0,00083	0,00025
P567	lug-08	7,09	6,7	7160	2190	0,25	0,25	0,25	2,5	1,1	0,25	18	92,5	0,05	0,25	10	2490	0,25	559	215	344	5	0,0013	0,008	0,013	0,005	0,019	0,0005	0,0005	0,0005	0,0005	0,037	232	0,05	2	0,05	3,2	3,9	0,05	0,05	0,05	0,025
P567	apr-09	7,19	1,8	2407	660	0,25	0,25	0,25	32,4	79,3	0,25	1,2	0,1	0,05	0,7	456	417	0,25	58	43,2	14,7	5	0,0005	0,0005	0,0005	0,0005	0,0005	0,0005	0,0005	0,0005	0,0005	0,005	11,6	0,05	0,1	0,05	0,05	0,4	0,05	0,05	0,05	0,025
P567	lug-09	7,10	2	5191	1499	0,25	0,25	0,25	25,7	21,6	0,25	3,2	0,1	0,05	0,25	1182	1328	0,25	145	53,9	91,3	5	0,0005	0,0005	0,0005	0,0005	0,0005	0,0005	0,0005	0,0005	0,0005	0,005	54	0,05	0,05	0,05	0,05	0,05	0,05	0,05	0,05	0,025
P567	mar-10	7,47	2,7	1072	69,7	0,25	0,25	0,25	16	113	0,25	0,5	1,2	0,05	1,7	10	144	0,25	10	2,5	5	5	0,0005	0,0005	0,0005	0,0005	0,0005	0,0005	0,0005	0,0005	0,0005	0,005	0,05	0,05	0,05	0,05	0,05	0,05	0,05	0,05	0,05	0,025
P567	set-10	6,97	2,2	6290	1941	0,25	0,25	0,25	2,5	6,7	0,25	5	0,5	0,05	0,6	1462	948	0,25	349	211	138	5	0,0005	0,0005	0,0005	0,0005	0,0005	0,0005	0,0005	0,0005	0,0005	0,005	30,3	0,05	0,05	0,05	0,05	0,05	0,05	0,05	0,05	0,025
P567	dic-11	7,42	19,6	1920	308	0,439	0,124	1,46	69,7	14,3	0,295	3,41	0,465	49,3	1,99	1060	626	5,9	19	1680	1680	N.D.	0,00185	0,00138	0,00382	0,00391	0,00178	0,0015	0,00131	0,00154	0,0135	0,00391	2,35	0,0939	0,173	0,102	0,118	0,389	0,00187	0,00156	0,00127	0,00594
P567	giu-12	7,25	11,9	3330	846	0,147	0,0184	0,01	38,1	12,4	0,322	0,818	0,133	0,0201	0,0862	80,7	443	8,32	25,7	25,7	20,1	N.D.	0,00065	0,000784	0,000744	0,000763	0,00069	0,000646	0,000772	0,000744	0,000565	0,000763	593	0,0519	0,122	0,0864	0,0593	0,2214	0,00712	0,00569	0,00526	0,000675
P567	gen-13	7,39	10,4	3070	673	0,263	0,11	4,2	60,5	126	2,91	2,88	2,24	0,0728	3,63	60	273	1,67	23,4	22,6	23,4	N.D.	0,000595	0,000778	0,000744	0,000642	0,00069	0,000468	0,000688	0,000727	0,0101	0,000744	30,3	9,73	0,853	0,0903	241	122	0,00394	0,00569	0,00453	0,000699
P567	lug-13	7,73	39,8	7890	2560	0,234	0,0964	1,26	12,2	22,7	3,31	3,93	0,339	0,0496	1,2	370	896	1,01	12	8,72	12	N.D.	0,0017	0,000778	0,000744	0,000699	0,024	0,0027	0,000688	0,000769	0,0082	0,0024	29,4	0,0958	0,0722	0,116	0,0826	0,263	0,00398	0,00569	0,00453	0,000699
P567	gen-14	8,24	21,8	4970	1170	0,234	0,0964	0,516	12,1	3,86	0,28	1,06	0,339	0,0496	1,18	151	635	1,01	92,8	16,9	92,8	N.D.	0,000386	0,000389	0,000372	0,000349	0,000369	0,000225	0,000325	0,000385	0,000369	0,000385	10,4	0,113	0,141	0,116	0,314	0,154	0,00199	0,00269	0,00297	0,000349
P567	lug-14	7,74	15,7	2910	560	0,24	0,0934	0,458	9,92	52,3	0,217	1,32	0,324	0,0535	1,61	186	368	0,741	5620	N.D.	N.D.	N.D.	0,00334	0,000389	0,00124	0,000349	0,000932	0,0128	0,00039	0,000385	0,0244	0,00217	6,83	0,0934	0,167	0,174	0,314	0,263	0,00199	0,00269	0,00372	0,000387
P567	feb-15	8,02	9,12	1060	71,4	0,24	0,0719	3,5	12,5	476	1,53	5,43	1,91	0,0535	2,36	34,5	3,43	3,7	16,9	19,5	8,25	19,5	0,000506	0,000731	0,000685	0,000485	0,000451	0,000462	0,000421	0,000533	0,000607	0,000685	0,213	0,0934	0,167	0,174	0,314	0,263	0,00412	0,00356	0,00587	0,000725
P567	ago-15	7,67	8,24	6670	1990	0,186	0,0336	4,88	8,25	2,46	0,302	4,22	0,657	0,0971	13,7	21,3	992	0,741	16,9	19,5	8,25	8,25	0,000506	0,000731	0,000685	0,000485	0,000451	0,000462	0,000421	0,000533	0,000607	0,000685	1,3	0,0955	0,167	0,174	0,314	0,263	0,00412	0,00356	0,00587	0,000725
P567	mar-16	7,80	11	1800	270	0,19	0,034	1,3	3,7	68	0,3	2,8	0,35	0,084	1,6	520	340	0,74	22	29	8,2	8,2	0,00051	0,00073	0,00069	0,00049	0,00045	0,00046	0,00042	0,00053	0,00061	0,00069	1,4	0,095	0,17	0,17	0,31	0,26	0,0041	0,0036	0,0059	0,00073
P567	giu-16	7,40	8,8	1200	100	0,24	0,055	3,3	9,5	100	0,19	2,3	0,41	0,079	2,8	100	130	0,97	25	29	8	8	0,00012	0,00022	0,00015	0,00021	0,00024	0,00013	0,00023	0,00021	0,00025	0,00024	0,21	0,095	0,14	0,12	0,13	0,16	0,0019	0,0021	0,00083	0,00025
P567	dic-16	7,80	5	8500	240	0,2	0,055	2	8,7	9,2	0,77	3,8	0,76	0,079	4,2	20	200	0,97	25	29	8	8	0,00012	0,00022	0,00015	0,00021	0,00024	0,00013	0,00023	0,00021	0,0033	0,00024	2	0,095	0,14	0,12	0,13	0,16	0,0019	0,0021	0,00083	0,00025
PE01	lug-08	7,97	3,1	10664	3658	0,25	0,25	0,25	2,5	22,3	5	30,7	156	0,05	2,2	10	1	0,25	46	29,3	17,1	5	0,0005	0,0005	0,0005	0,0005	0,0005	0,0005	0,0005	0,0005	0,0005	0,005	0,05	0,05	0,05	0,05	0,05	0,1	0,05	0,05	0,05	0,025
PE01	apr-09	6,98	1,7	13100	4530	0,25	0,25	0,25	9,1	31	2,8	14,3	2,6	0,05	2,6	10	35	0,25	10	2,5	5	5	0,0005	0,0005	0,0005	0,0005	0,0005	0,0005	0,0005	0,0005	0,0005	0,005	0,05	0,05	0,05	0,05	0,05	0,05	0,05	0,05	0,05	0,025
PE01	lug-09	7,11	1,7	17612	6510	0,25	0,25	0,25	2,5	20	0,25	11,4	0,3	0,05	4,6	118	5	0,25	10	2,5	5	5	0,0005	0,0005	0,0005	0,0005	0,0005	0,0005	0,0005	0,0005	0,0005	0,005	0,05	0,05	0,05	0,05	0,05	0,05	0,05	0,05	0,05	0,025
PE01	mar-10	6,81	2,1	20300	7663	0,25	0,25	0,9	2,5	6,1	0,25	4,2	1,8	0,17	2,8	10	52	0,25	10	2,5	5	5	0,0005	0,0005	0,0005	0,0005	0,0005	0,0005	0,0005	0,0005	0,0005	0,005	0,05	0,05	0,05	0,05	0,05	0,05	0,05	0,05	0,05	0,025
PE01	dic-11	7,57	2,29	6010	1770	0,32	0,0335	0,483	29,3	1,53	0,478	1,83	0,156	0,0201	1,34	845	539	5,9	20,1	19	20,1	N.D.	0,00185	0,00138	0,00382	0,00391	0,00178	0,0015	0,00131	0,00154	0,0076	0,

Allegato 6: Serie storiche dati idrochimici disponibili 2008-2016.

Id_punto	DATA	pH()	Carbonio organico totale(TOC)(mg/l)	Conducibilità(a20°C)(µS/cm)	Cloruri(Cl)(mg/l)	Piombo(µg/l)	Cadmio(µg/l)	Rame(µg/l)	Zinco(µg/l)	Vanadio(µg/l)	Cromo(µg/l)	Arsenico(µg/l)	Selenio(µg/l)	Mercurio(µg/l)	Nichel(µg/l)	Ferro(µg/l)	Manganese(µg/l)	Cromo(VI)(µg/l)	Idrocarburi totali (comen-esano)(µg/l)	Idrocarburi leggeri (C inferiore o uguale a 12)(µg/l)	Idrocarburi pesanti (da C superiore a 12 a C inferiore o uguale a 25)(µg/l)	Idrocarburi pesanti (C superiore a 25)(µg/l)	Benzo(a)antracene(µg/l)	Benzo(a)pirene(µg/l)	Benzo(b)fluorantene(µg/l)	Benzo(k)fluorantene(µg/l)	Benzo(g,h,i)perilene(µg/l)	Crisene(µg/l)	Dibenzo(a,h)antracene(µg/l)	Indeno(1,2,3-c,d)pirene(µg/l)	Pirene(µg/l)	SommatoriaIPA(µg/l)	Metil-ter-Butiletere(MTBE)(µg/l)	Benzene(µg/l)	Etilbenzene(µg/l)	Stirene(µg/l)	Toluene(µg/l)	p-Xilene(µg/l)	2-Clorofenolo(µg/l)	2,4-Diclorofenolo(µg/l)	2,4,6-Triclorofenolo(µg/l)	Pentaclorofenolo(µg/l)
						10	5	1000	3000		50	10	10	1	20	200	50	5	350				0,1	0,01	0,1	0,05	0,01	5	0,01	0,1	50	0,1	40	1	50	25	15	10	180	110	5	0,50
PE03	set-13	7,28	4,5	2240	4530	0,234	0,0964	3,33	11,2	19,1	0,873	5,81	6,53	0,0496	13,2	42,9	420	1,01	24,8	8,72	24,8	N.D.	0,000595	0,000778	0,000744	0,000699	0,00069	0,000468	0,000688	0,000769	0,007	0,000769	0,181	0,0958	0,0722	0,116	0,0826	0,151	0,00398	0,00569	0,00453	0,000699
PE03	gen-14	7,55	6,67	15300	8330	0,234	0,0964	1,49	11,7	4,13	0,882	1,19	1,01	0,0496	1,05	200	3,98	1,01	24,8	16,9	24,8	N.D.	0,000386	0,000389	0,000372	0,000349	0,000384	0,000251	0,00039	0,000385	0,00509	0,000385	1,98	0,113	0,141	0,116	0,314	0,154	0,00199	0,00269	0,00372	0,000387
PE03	lug-14	7,49	9,05	35800	11500	0,24	0,0719	5,75	6,65	12,3	1,31	5,22	0,324	0,0535	25	13,9	96,8	1,12	22,4	N.D.	N.D.	N.D.	0,000386	0,000389	0,000524	0,000349	0,000384	0,000251	0,00039	0,000385	0,00105	0,000524	3,46	0,0934	0,167	0,174	0,314	0,263	0,00199	0,00269	0,00372	0,000387
PE03	feb-15	7,35	5,07	36600	14800	0,24	0,0719	9,67	6,91	8,37	1,97	4,03	0,338	0,0535	25,6	37,9	57,1	0,741	16,9	41,4	8,25	41,4	0,000773	0,000778	0,000744	0,000699	0,000768	0,000502	0,000779	0,000769	0,0011	0,000769	3,99	0,0934	0,167	0,174	0,314	0,263	0,00398	0,00538	0,00744	0,000773
PE03	ago-15	7,92	2,72	7810	2450	0,274	0,0336	16,1	18,5	20,6	0,302	3,87	0,635	0,0836	6,27	34,9	197	0,741	16,9	19,5	8,25	8,25	0,000506	0,000731	0,000685	0,000485	0,000451	0,000462	0,000421	0,000533	0,0013	0,000685	0,213	0,0955	0,167	0,174	0,314	0,263	0,00412	0,00356	0,00587	0,000725
PE03	mar-16	7,40	4,4	39000	1300	0,19	0,094	5	10	8,1	1,3	4,9	1,3	0,084	48	14	220	0,74	22	29	8,2	8,2	0,00051	0,00073	0,00069	0,00049	0,00045	0,00046	0,00042	0,00053	0,00061	0,00069	18	0,095	0,17	0,17	0,31	0,26	0,0041	0,0036	0,0059	0,00073
PE03	giu-16	7,70	4	42000	15000	0,16	0,13	7,8	8,1	1,2	0,64	4,2	0,63	0,079	74	18	260	0,97	28	100	8	8	0,00012	0,00022	0,00015	0,00021	0,00024	0,00013	0,00023	0,00021	0,00052	0,00024	25	0,095	0,14	0,12	0,13	0,16	0,0019	0,0021	0,00083	0,00025
PE03	dic-16	7,70	3,2	16000	5800	0,61	0,083	4,7	7	1,9	0,86	4,2	0,57	0,079	56	550	390	0,97	25	29	8	8	0,00012	0,00022	0,00015	0,00021	0,00024	0,00013	0,00023	0,00021	0,00025	0,00024	38	0,095	0,14	0,12	0,13	0,16	0,0019	0,0021	0,00083	0,00025
PE04	lug-08	8,32	3,5	21441	8010	0,25	0,25	0,8	2,5	26,2	0,25	43,4	245	0,05	4,9	10	1	0,25	48	29,3	18,6	5	0,0005	0,0005	0,0005	0,0005	0,0005	0,0005	0,0005	0,0005	0,0005	0,005	1,4	0,05	0,1	0,05	0,1	0,4	0,05	0,05	0,05	0,025
PE04	apr-09	7,22	1,8	21500	8041	0,25	0,25	0,25	12,7	21,9	0,25	5,5	0,2	0,05	6,2	10	165	0,25	10	2,5	5	5	0,0005	0,0005	0,0005	0,0005	0,0005	0,0005	0,0005	0,0005	0,0005	0,005	0,8	0,05	0,05	0,05	0,05	0,05	0,05	0,05	0,05	0,025
PE04	lug-09	7,60	1,7	18165	6821	0,25	0,25	0,25	2,5	34,2	0,25	7,2	0,3	0,32	4,6	10	101	0,25	10	2,5	5	5	0,0005	0,0005	0,0005	0,0005	0,0005	0,0005	0,0005	0,0005	0,0005	0,005	0,05	0,05	0,05	0,05	0,05	0,05	0,05	0,05	0,05	0,025
PE04	mar-10	7,24	2	4150	1098	0,25	0,25	0,5	2,5	11,2	0,25	7,7	1,5	0,05	4,5	10	1	0,25	10	2,5	5	5	0,0005	0,0005	0,0005	0,0005	0,0005	0,0005	0,0005	0,0005	0,0005	0,005	0,05	0,05	0,05	0,05	0,05	0,05	0,05	0,05	0,05	0,025
PE04	set-10	7,18	2,5	18630	6851	0,25	0,1	0,25	2,5	19,2	0,25	5,5	0,4	0,05	7	10	160	0,25	36	2,5	36	5	0,0005	0,0005	0,0005	0,0005	0,0005	0,0005	0,0005	0,0005	0,0005	0,005	0,05	0,05	0,05	0,05	0,05	0,05	0,05	0,05	0,05	0,025
PE04	mag-11	6,99	2,1	29300	12100	1	0,05	17,9	13,6	9,4	3	5	1,5	0,05	8,4	38	2,1	0,5	20	5	10	10	0,001	0,001	0,001	0,001	0,001	0,001	0,001	0,001	0,001	0,01	2,5	0,1	0,1	0,1	0,1	0,3	0,1	0,1	0,1	0,05
PE04	dic-11	7,83	7,54	13100	4630	0,418	0,0484	6,78	22	6,48	1,48	3,62	0,648	0,0201	4,64	14,3	148	5,9	20,1	19	20,1	N.D.	0,00185	0,00138	0,00382	0,00391	0,00178	0,0015	0,00131	0,00154	0,00166	0,00391	0,141	0,0939	0,173	0,102	0,118	0,389	0,00187	0,00156	0,00127	0,00594
PE04	giu-12	8,08	5,39	10900	3670	0,263	0,0411	4,86	46,6	19,1	0,515	5,47	0,854	0,0728	6,49	26	131	8,32	25,7	25,7	20,1	N.D.	0,0055	0,000784	0,000744	0,000763	0,00069	0,0089	0,000722	0,000744	0,112	0,000763	211	0,0519	0,122	0,0864	0,0593	0,2214	0,00712	0,00569	0,00526	0,000675
PE04	gen-13	7,12	12	12000	4690	0,504	0,0319	1,41	43	2,32	7,69	9,09	0,656	0,0728	4,83	29,1	436	1,67	23,4	22,6	23,4	N.D.	0,000595	0,000778	0,000744	0,000642	0,00069	0,000468	0,000688	0,000727	0,0051	0,000744	13,9	0,0993	0,0732	0,0903	0,0914	0,0445	0,00394	0,00569	0,00453	0,000699
PE04	set-13	7,26	5,4	2380	6570	0,234	0,0964	2,73	13,9	19,7	0,909	6,07	6,02	0,0496	13,6	22,5	438	1,01	24,8	8,72	24,8	N.D.	0,000595	0,000778	0,000744	0,000699	0,00069	0,000468	0,000688	0,000769	0,0051	0,000769	0,181	0,0958	0,0722	0,116	0,0826	0,151	0,00398	0,00569	0,00453	0,000699
PE04	feb-14	7,85	6,35	14400	6460	0,443	0,0964	3,31	8,75	16,9	0,371	5,1	0,482	0,0496	12,8	15	373	1,01	24,8	16,9	24,8	N.D.	0,00146	0,000778	0,000744	0,000699	0,00127	0,00162	0,000779	0,000769	0,0207	0,00127	0,213	0,113	0,141	0,116	0,314	0,154	0,00398	0,00538	0,00744	0,000773
PE04	lug-14	8,12	5,36	19100	6130	0,24	0,106	3,74	11,3	6,57	1,18	2,38	0,465	0,0535	11,3	21,7	521	0,741	16,9	N.D.	N.D.	N.D.	0,00151	0,00163	0,0019	0,000666	0,00108	0,00102	0,00039	0,000931	0,00249	0,00458	0,213	0,0934	0,167	0,174	1,2	0,263	0,00199	0,00269	0,00372	0,000387
PE04	feb-15	7,34	3,32	42200	16300	0,567	0,0719	13,6	7,58	8,12	1,06	5,71	0,385	0,0535	72,8	103	219	0,741	48,3	66,1	8,25	66,1	0,000773	0,000778	0,000744	0,000699	0,000768	0,000502	0,000779	0,000769	0,00147	0,000769	247	0,0934	0,167	0,174	0,314	0,263	0,00398	0,00538	0,00744	0,000773
PE04	ago-15	7,93	2,74	7880	2450	0,713	0,0336	23,9	16,1	19,9	0,302	4,08	0,608	0,0836	5,97	38,4	188	0,741	16,9	19,5	8,25	8,25	0,000506	0,000731	0,000685	0,000485	0,000451	0,000462	0,000421	0,000533	0,000607	0,000685	0,213	0,0955	0,167	0,174	0,314	0,263	0,00412	0,00356	0,00587	0,000725
PE04	mar-16	7,30	4,4	39000	12000	0,19	0,12	4,8	7,9	8,4	1,6	5,1	1,3	0,084	49	16	230	0,74	22	29	8,2	8,2	0,00051	0,00073	0,00069	0,00049	0,00045	0,00046	0,00042	0,00053	0,00061	0,00069	20	0,095	0,17	0,17	0,31	0,26	0,0041	0,0036	0,0059	0,00073
PE04	giu-16	7,70	4,2	42000	15000	0,16	0,14	6,3	6,5	1,2	0,65	5,2	0,68	0,079	72	17	250	0,97	26	92	8	8	0,00012	0,00022	0,00015	0,00021	0,00024	0,00013	0,00023	0,00021	0,00077	0,00024	23	0,095	0,14	0,12	0,13	0,16	0,0019	0,0021	0,00083	0,00025
PE04	dic-16	7,30	2,8	4400	1300	0,18	0,055	2,5	15	3,8	0,85	1,3	1,8	0,11	2,1	34	2,1	0,97	25	29	8	8	0,00012	0,00022	0,00015	0,00021	0,00024	0,00013	0,00023	0,00021	0,0005	0,00024	0,21	0,095	0,14	0,12	0,13	0,16	0,0019	0,0021	0,00083	0,00025
PE05	lug-08	8,10	2,2	33478	12966	0,25	0,25	0,7	2,5	12,3	0,25	69,1	402	0,05	3,1	10	163	0,25	43	28,3	14,5	5	0,0005	0,0005	0,0005	0,0005	0,0005	0,0005	0,0005	0,0005	0,0005	0,005	0,2	0,05	0,05	0,05	0,1	0,05	0,05	0,05	0,05	0,025
PE05	apr-09	7,18	1,7	19000	6928	0,25	0,25	0,25	2,5	8,3	0,5	2,9	0,7	0,05	0,25	10	1	0,25	10	2,5	5	5	0,0005	0,0005	0,0005	0,0005	0,0005	0,0005	0,0005	0,0005	0,0005	0,005	0,1	0,05	0,05	0,05	0,05	0,05	0,05	0,05	0,05	0,025
PE05	lug-09	7,31	1,7	34855	13410	0,25	0,25	7,6	2,5	20	0,25	0,5	0,4	0,05	2,4	10	64	0,25	10	2,5	5	5	0,0005	0,0005	0,0005	0,0005	0,0005	0,0005	0,0005	0,0005	0,0005	0,005	0,05	0,05	0,05	0,05	0,05	0,05	0,05	0,05	0,05	0,025
PE05	mar-10	7,12	2,3	20100	7518	0,25	0,25	2,9	2,5	6,9	0,25	2,2	1	0,05	2,2	10	1	0,25	10	2,5	5	5	0,0005	0,0005	0,0005	0,0005	0,0005	0,0005	0,0005	0,0005	0,0005	0,005	0,05	0,05	0,05	0,05	0,05	0,05	0,05	0,05	0,05	0,025
PE06	lug-08	6,81	1,1	29720	11150	0,25	0,25	0,25	2,5	26,4	0,25	78,5	372	0,05	1,6	10	5	0,25	65	38,3	26,2	5	0,0005	0,0005	0,0005	0,0005	0,0005	0,0005	0,0005	0,0005	0,0005	0,005	0,05	0,05	0,7	0,05	0,7	1,3	0,05	0,05	0,05	0,025
PE06	apr-09	7,14	1,7	32400	12400	0,25	0,25	0,25	2,5	13,3	0,25	4,6	0,3	0,05	4,7	10	263	0,25	10	2,5	5	5	0,0005	0,0005	0,0005	0,0005	0,0005	0,0005	0,0005	0,0005	0,0005	0,005	0,4	0,05	0,05	0,05	0,05	0,05	0,05	0,05	0,05	0,025
PE06	lug-09	6,84	1,8	29553	11265	0,25	0,25	1,1	27,2	9,1	0,25	5,5	0,4	0,36	9,5	39	217	0,25	10	2,5	5	5	0,0005	0,0005	0,0005	0,0005	0,0005	0,0005	0,0005	0,0005	0,0005	0,005	4,3	0,05	0,05	0,05	0,05	0,05	0,05	0,05	0,05	0,025
PE06	mar-10	7,09	2,4	16883	6022	0,25	0,25	0,25	2,5	8,4	0,25	9,5	1,9	0,05	2,7	10	1	0,25	10	2,5	5	5	0,0005	0,0005	0,0005	0,0005	0,0005	0,0005	0,0005	0,0005	0,0005	0,005	0,05	0,05	0,05	0,05	0,05	0,05	0,05	0,05	0,05	0,025
PE06	set-10	6,77	2,3	40600	16456	0,25	0,1	1,6	2,5	11	0,6	4,6	1,1	0,05	2	10	9	0,25	26	2,5	26	5	0,0005	0,0005	0,0005	0,0005	0,0005	0,0005	0,0005	0,0005	0,0005	0,005	1,4	0,05	0,05	0,05	0,05	0,05	0,05	0,05	0,05	0,025
PE06	mag-11	7,02	2,3	28700	10980	0,9	0,05	82,2	21,5	10,9	2,8	7,1	2,2	0,19	8,4	66	2	0,5	20	5	10	10	0,001	0,001	0,001	0,001	0,001	0,001	0,001	0,001	0,001	0,01	2	0,1	0,1	0,1	0,1	0,3	0,1	0,1	0,1	0,05
PE06	dic-11	7,79	18,9	16500	6220	0,785	0,125	24,1	26,5	15,1	1,37	10,5	1,81	0,0758	8,83	10,2	34,1	5,9	20,1	19	20,1	N.D.	0,00185	0,00138	0,00382	0,00391	0,00178	0,0015	0,00131	0,00154	0,00166	0,00391	0,141	0,236	0,173	0,102	0,118	0,389	0,00187	0,00156	0,00127	0,00594
PE06	giu-12	7,23	4,63	31700	10400	0,364	0,0431	11,6	27,2	8,3	1,11	5,31	6,07	0,121	9,21	23,2	4,33	8,32	25,7	25,7	20,1	N.D.	0,0052	0,000784	0,000744	0,000763	0,00069	0,0373	0,000722	0,000744	0,26	0,000763	25,9	0,0519	0,122	0,0864	0,0593	0,2214	0,00712	0,00569	0,00526	0,000675
PE06	dic-12	7,25	6,09	31100	10600	0,795	0,114	5,11	56,2	15	0,784	10,5	1,39	0,0728	6,28	10,8	27,6	1,67	23,4	22,6	23,4	N.D.	0,00065	0,000784	0,000744	0,000763	0,0011	0,000646	0,000772	0,000744	0,0047	0,0011	1,93	0,0993	0,0732	0,0903	0,0914	0,0445	0,00712	0,00569	0,00526	0,000675
PE06	set-13	7,13	8	3530	10400	0,258	0,0964	5,43	10,4	12,3	1,18	6,05	11,1	0,0496	13,7	33,4	24,9	1,01	24,8	8,72	24,8	N.D.	0,000595	0,000778	0,000744	0,000699	0,00069	0,000468	0,000688	0,000769	0,0056	0,000769	3,51	0,0958	0,0722	0,116	0,0826	0,151	0,00398	0,00569	0,00453	0,000699
PE06	gen-14	7,50	7,11	15000	8290	0,255	0,135	9,4	13,3	7,95	0,332	4,57	0,783	0,0496	27,8	14,2	36,5	1,01	24,8	16,9	24,8	N.D.	0,000386	0,000389	0,000372	0,000349	0,000384	0,000251	0,00039	0,000385	0,00326	0,000385	1,99	0,113	0,141	0,116	0,314	0,154	0,00199	0,00269	0,00372	0,000387
PE06	lug-14	8,15	6,47	35100	11100	0,26	0,0777	10	15,3	7,94	0,507	3,95	3,64	0,0535	34,5	26,2	48	0,741	24,8	N.D.	N.D.	N.D.	0,000773	0,000778	0,000744	0,000699	0,000768	0,000502	0,000779	0,000769	0,00324	0,000769	1,32	0,0934	0,167	0,174	0,314	0,263	0,00398	0,00538	0,00744	0,000773
PE06	feb-15	7,32	5,12	36800	14500	0,24	0,0719	14,7	8,69	8,53	1,31	4,05	0,408	0,0535	24,9	43,2	59,1	0,741	33,4	41,3	8,25	41,3	0,000773	0,000778	0,000744	0,000699	0,000768	0,000502	0,000779	0,000769	0,00233	0,000769	6,24	0,0934	0,167	0,174	0,314	0,263	0,00398	0,00538	0,00744	0,000773
PE06	ago-15	7,77	9,25	7930	2260	0,39	0,0336	13,2	10,1	20,3	0,997	15,8	2,78	0,0836	2,3	40,9	48,5	0,926	24,8	37,4	8,25	8,25	0,000506	0,000731	0,000685	0,000485	0,000451	0,000462	0,000421	0,000533	0,00141	0,000685	6,42	0,0955	0,167	0,174	0,314	0,263	0,00412	0,00356	0,00587	0,000725
PE06	mar-16	7,70	8,7	35000	13000	0,19	0,12	9,4	10	9,4	1,5	6,2	0,63	0,084	47	4,5	280	1,2	22	29	8,2	8,2	0,00051	0,00073	0,00069	0,00049	0,00045	0,00046	0,00042	0,00053	0,0022	0,00069	15	0,095	0,17	0,17	0,31	0,26	0,0041	0,0036	0,0059	0,00073
PE06	mag-16	7,40	4,8	40000	12000	0,28	0,15	7,9	7,7	6,5	1,2	4,1	0,41	0,079	48	24	110	0,97	25	29	8	8	0,00012	0,00022	0,00015	0,00021	0,00024	0,00013	0,00023	0,00021	0,00053	0,00024	18	0,095	0,14	0,12	0,13	0,16	0,0019	0,0021	0,00083	0,00025
PE06	dic-16	7,70	2,8	4500	1200	0,24	0,055	3,2	15	3,7	0,87	1,1	2,4	0,079	2,1	16	0,83	0,97	25	29	8	8	0,00012	0,00022	0,00015	0,00021	0,00024	0,00013	0,00023	0,00021	0,00054	0,00024	0,21	0,095	0,14	0,12	0,13	0,16	0,0019	0,0021	0,00083	0,00025
PE08	lug-08	6,81	0,95	20780	8010	0,25	0,25	0,25	2,5	16,6	0,25	68	322	0,05	8,5	10	476	0,25	83	50,6	32,2	5	0,0005	0,0005	0,0005	0,0005	0,0005	0,0005	0,0005	0,0005	0,0005	0,005	0,05	0,05	0,3	0,05	0,05	0,6	0,05	0,05	0,05	0,025
PE08	apr-09	7,06	1,8	21800	7994	0,25	0,25	0,25	2,5	13,8	0,25	6,1	0,1	0,05	10,1	10	405	0,25	10	2,5	5	5	0,0005	0,0005	0,0005	0,0005	0,0005	0,0005	0,0005	0,0005	0,0005	0,005	0,7	0,05	0,05	0,05	0,05	0,05	0,05	0,05	0,05	0,025
PE08	lug-09	7,22	1,8	19456	7138	0,25	0,25	0,25	2,5	13	0,25	9,2	0,4	0,05	8,8	160	77	0,25	21	20,8	5	5	0,0005	0,0005	0,0005	0,0005	0,0005	0,0005	0,0005	0,0005	0,0005	0,005	1	0,05	0,8	0,05	0,2	0,1	0,05	0,05	0,05	0,025
PE08	mar-10	7,13	1,9	3065	614	0,25	0,25	0,25	2,5	3,9	1,5	2,2	1,1	0,05	0,25	10	1	1,5	10	2,5	5	5	0,0005	0,0005	0,0005	0,0005	0,0005	0,0005	0,0005	0,0005	0,0005	0,005	0,05	0,05	0,05	0,05	0,05	0,05	0,05	0,05	0,05	0,025
PE08	mag-11	7,14	1,9	21000	7850	1,5	0,05	8,3	48,5	9,8	3,6	8,1	0,4	0,05	8,4	143	30,2	0,5	20	5	10	10	0,001	0,001	0,001	0,001	0,001	0,001	0,001	0,001	0,001	0,01	0,6	0,1	0,1	0,1	0,1	0,3	0,1	0,1	0,1	0,05
PE08	dic-11	7,65	3,3	19900	7640	0,347	0,0529	1,39	17,7	8,35	1,05	6,26	0,263	0,0201	2,47	9,83	38,7	5,9	20,1	19	20,1	N.D.	0,00185	0,00138	0,00382	0,00391	0,00178	0,0015	0,00131	0,00154	0,00166	0,00391	0,62	0,0939	0,173	0,102	0,225	0,389	0,00187	0,00156	0,00127	0,00594
PE08	giu-12	7,32	2,67	19600	7110	0,258	0,01	2,39	34	7,26	0,292	5,8	3,21	0,0889	5,01	29,2	49,3	8,32	25,7	25,7	20,1	N.D.	7,67	1,01	1,24	0,42	2,66	26,4	0,186	0,387	156	4,7	27,8	0,352	0,122	0,0864	0,342	7,7	0,712	0,569	0,526	0,0675
PE08	dic-12	7,11	2,72	17500	6310	3,6	0,0322	37,1	248	92,8	8,93	60,7	6,13	0,0728	53,5	105	135	1,67	23,4	22,6	23,4	N.D.	0,00065	0,000784	0,000744	0,000763	0,00069	0,000646	0,000772	0,000744	0,0141	0,000763	0,398	0,0993	0,0732	0,0903	0,0914	0,0445	0,00712	0,00569	0,00526	0,000675
PE08	set-13	7,24	3,3	3280	5640	0,234	0,0964	1,37	7,62	8,44	0,42	6,46	4,55	0,0496	3,78	10,9	28,1	1,01	24,8	8,72	24,8	N.D.	0,000595	0,000778	0,000744	0,000699	0,00069	0,000468	0,000688	0,000769	0,0069	0,000769	0,181	0,0958	0,0722	0,116	0,0826	0,151	0,00398	0,00569	0,00453	0,000699
PE08	gen-14	7,66	3,63	9760	3970	0,234	0,0964	0,803	4,52	7,74	0,408	5,31	0,387	0,0496	3,38	11,7	40,1	1,01	24,8	16,9	24,8	N.D.	0,000386	0,000389	0,000372	0,000349	0,000384	0,000251	0,00039	0,000385	0,0043	0,000385	0,213	0,113	0,141	0,116	0,314	0,154	0,00199	0,00269	0,00372	0,000387
PE08	lug-14	8,38	3,99	13500	4250	0,24	0,0719	0,458	4,28	9,02	0,257	6,11	1,41	0,0535	5,55	13,2	48,2	0,741	24,8	N.D.	N.D.	N.D.	0,000773	0,000778	0,000744	0,000699	0,000768	0,000502	0,000779	0,000769	0,0041	0,000769	0,213	0,0934	0,167	0,174	0,314	0,263	0,00398	0,00538	0,00744	0,000773
PE08	feb-15	7,71	1,64	9880	3170	0,24	0,0719	2,67	8,37	8,69	3,68	5,8	0,324	0,0535

Allegato 6: Serie storiche dati idrochimici disponibili 2008-2016.

id_punto	DATA	pH()	Carbonioorganicototale(TOC)(mg/l)	Conducibilità(a 20°C)(µS/cm)	Cloruri(Cl)(mg/l)	Piombo(µg/l)	Cadmio(µg/l)	Rame(µg/l)	Zinco(µg/l)	Vanadio(µg/l)	Cromo(µg/l)	Arsenico(µg/l)	Selenio(µg/l)	Mercurio(µg/l)	Nichel(µg/l)	Ferro(µg/l)	Manganese(µg/l)	Cromo(VI)(µg/l)	Idrocarburi totali(come esano)(µg/l)	Idrocarburi leggeri(Criterio eugualea12)(µg/l)	Idrocarburi pesanti(da C superiore a 12 a C inferiore o uguale a 25)(µg/l)	Idrocarburi pesanti(C superiore a 25)(µg/l)	Benzo(a)antracene(µg/l)	Benzo(a)pirene(µg/l)	Benzo(b)fluorantene(#)(µg/l)	Benzo(k)fluorantene(#)(µg/l)	Benzo(g,h,i)perilene(#)(µg/l)	Crisene(µg/l)	Dibenzo(a,h)antracene(µg/l)	Indeno(1,2,3-c,d)pirene(µg/l)	Pirene(µg/l)	Sommatoria IPA(µg/l)	Metil-ter-Butile ter(MTBE)(µg/l)	Benzene(µg/l)	Etilbenzene(µg/l)	Stirene(µg/l)	Toluene(µg/l)	p-Xilene(µg/l)	2-Clorofenolo(µg/l)	2,4-Diclorofenolo(µg/l)	2,4,6-Triclorofenolo(µg/l)	Pentaclorofenolo(µg/l)
						10	5	1000	3000		50	10	10	1	20	200	50	5	350				0,1	0,01	0,1	0,05	0,01	5	0,01	0,1	50	0,1	40	1	50	25	15	10	180	110	5	0,50
PE10	giu-13	7,80	6,43	6540	1970	0,234	0,0964	3,46	6,49	14,4	1,68	6,89	1,54	0,0496	1,72	27,4	0,411	1,01	12	8,72	12	N.D.	0,000595	0,000778	0,000744	0,000699	0,00069	0,000468	0,000688	0,000769	0,0083	0,000769	0,181	0,0958	0,0722	0,116	0,0826	0,151	0,00398	0,00569	0,00453	0,000699
PE10	gen-14	7,65	6,84	7170	2150	0,234	0,0964	1,21	8,31	13,9	1,21	6,18	1,44	0,0496	3,77	83,1	7,27	1,01	24,8	16,9	24,8	N.D.	0,000583	0,000389	0,000372	0,000349	0,0004	0,000692	0,00039	0,000385	0,0042	0,0004	1,2	0,113	0,141	0,116	0,314	0,154	0,00199	0,00269	0,00372	0,000387
PE10	lug-14	8,17	6,01	9380	2930	0,24	0,0719	0,458	10,8	13,8	3,36	6,3	2,12	0,0535	6,39	36,8	12,3	0,741	24,8	N.D.	N.D.	N.D.	0,000773	0,000778	0,000744	0,000699	0,000768	0,000502	0,000779	0,000769	0,00285	0,000769	0,213	0,0934	0,167	0,174	0,314	0,263	0,00398	0,00538	0,00744	0,000773
PE10	feb-15	7,32	5,12	36800	14500	0,24	0,0719	14,7	8,69	8,53	1,31	4,05	0,408	0,0535	24,9	43,2	59,1	0,741	33,4	41,3	8,25	41,3	0,000773	0,000778	0,000744	0,000699	0,000768	0,000502	0,000779	0,000769	0,00233	0,000769	6,24	0,0934	0,167	0,174	0,314	0,263	0,00398	0,00538	0,00744	0,000773
PE10	ago-15	7,77	9,25	7930	2260	0,39	0,0336	13,2	10,1	20,3	0,997	15,8	2,78	0,0836	2,3	40,9	48,5	0,926	24,8	37,4	8,25	8,25	0,000506	0,000731	0,000685	0,000485	0,000451	0,000462	0,000421	0,000533	0,00141	0,000685	6,42	0,0955	0,167	0,174	0,314	0,263	0,00412	0,00356	0,00587	0,000725
PE10	mar-16	7,90	5,8	5500	1100	0,19	0,034	1,5	5,3	0,51	0,3	91	0,3	0,084	3,1	2	730	0,74	22	29	8,2	8,2	0,00051	0,00073	0,00069	0,00049	0,00045	0,00046	0,00042	0,00053	0,00061	0,00069	1,6	0,095	0,17	0,17	0,31	0,26	0,0041	0,0036	0,0059	0,00073
PE11	lug-08	7,35	7,5	7330	2340	0,25	0,25	0,25	2,5	0,2	0,25	109	107	0,05	2,5	10	1767	0,25	252	127	125	5	0,0005	0,0005	0,0005	0,0005	0,0005	0,0005	0,0005	0,0005	0,0005	0,0005	3054	0,6	0,8	0,16	4,5	6,7	0,05	0,05	0,05	0,025
PE11	apr-09	6,98	2	8160	2704	0,25	0,25	0,6	20,2	10,8	0,7	4,6	2,8	0,05	2,6	10	2	0,25	10	2,5	10	5	0,0005	0,0005	0,0005	0,0005	0,0005	0,0005	0,0005	0,0005	0,0005	0,0005	158	0,2	0,5	0,3	0,2	0,9	0,05	0,05	0,05	0,025
PE11	lug-09	6,87	2,1	10235	3485	0,25	0,25	0,25	2,5	4,6	0,25	428	0,8	0,05	3,4	10090	3120	0,25	143	143	5	5	0,0005	0,0005	0,0005	0,0005	0,0005	0,0005	0,0005	0,0005	0,0005	0,0005	354	0,05	0,05	0,05	0,05	0,05	0,05	0,05	0,05	0,025
PE11	mar-10	7,20	2,7	7345	2312	0,25	0,25	0,25	2,5	1,8	0,25	14,8	10,9	0,05	0,25	10	19,3	0,25	10	2,5	5	5	0,0005	0,0005	0,0005	0,0005	0,0005	0,0005	0,0005	0,0005	0,0005	0,0005	0,05	0,05	0,05	0,05	0,05	0,05	0,05	0,05	0,05	0,025
PE11	set-10	7,16	2	7900	1276	0,25	0,25	0,25	2,5	0,6	0,25	120,1	0,1	0,05	0,9	2355	742	0,25	10	2,5	5	5	0,0005	0,0005	0,0005	0,0005	0,0005	0,0005	0,0005	0,0005	0,0005	0,0005	3	0,05	0,05	0,05	0,05	0,05	0,05	0,05	0,05	0,025
PE11	mag-11	6,97	2,4	6570	2040	1	0,05	2	15,9	2,7	4,1	268,4	0,2	0,05	6,9	2088	940	0,5	20	5	10	10	0,001	0,001	0,001	0,001	0,001	0,001	0,001	0,001	0,001	0,01	71,8	0,1	0,1	0,1	0,1	0,3	0,1	0,1	0,1	0,05
PE11	dic-11	7,46	8,12	7720	2620	0,536	0,029	0,416	25,7	0,231	0,643	184	0,0117	0,0201	2,73	4180	1190	5,9	20,1	19	20,1	N.D.	0,00185	0,00138	0,00382	0,00391	0,00178	0,0015	0,00131	0,00154	0,00166	0,00391	5,95	0,0939	0,173	0,102	0,517	0,389	0,00187	0,00156	0,00127	0,00594
PE11	giu-12	7,19	7,08	7000	2210	0,136	0,0158	0,444	33,6	0,225	1,66	154	0,147	0,0201	2,23	125	1060	8,32	25,7	25,7	20,1	N.D.	0,00455	0,00125	0,00135	0,0012	0,000345	0,0042	0,000386	0,000372	0,039	0,00255	6,34	0,0519	0,122	0,0864	0,0593	0,2214	0,00356	0,00285	0,00263	0,000337
PE11	dic-12	6,93	5,81	7820	2750	0,263	0,0319	0,382	29,7	0,403	3,32	104	2,25	0,0728	1,97	1400	745	1,67	23,4	22,6	23,4	N.D.	0,00065	0,000784	0,000744	0,000763	0,00069	0,000646	0,000772	0,000744	0,0112	0,000763	0,951	0,0993	0,0732	0,0903	0,0914	0,0445	0,00712	0,00569	0,00526	0,000675
PE11	giu-13	7,53	5,91	5360	1310	0,234	0,0964	0,508	1,7	0,959	0,618	120	0,339	0,0496	1,36	2040	331	1,01	12	8,72	12	N.D.	0,0043	0,000778	0,000744	0,000699	0,00069	0,0067	0,000688	0,000769	0,0181	0,000769	1,05	0,0958	0,0722	0,116	0,0826	0,151	0,00398	0,00569	0,00453	0,000699
PE11	gen-14	7,65	6,26	4450	900	0,234	0,0964	0,493	9,2	0,698	0,28	14,7	0,339	0,0496	1,96	24,5	484	1,01	24,8	16,9	24,8	N.D.	0,000386	0,000389	0,000372	0,000349	0,000384	0,000251	0,00039	0,000385	0,00417	0,000385	0,82	0,113	0,141	0,116	0,314	0,154	0,00199	0,00269	0,00372	0,000387
PE11	lug-14	8,11	5,81	5310	1430	0,24	0,0719	0,458	6,42	0,251	0,329	166	0,324	0,0535	2,25	32,5	610	0,741	24,8	N.D.	N.D.	N.D.	0,000773	0,000778	0,000744	0,000699	0,000768	0,000502	0,000779	0,000769	0,00434	0,000769	2,51	0,0934	0,167	0,174	0,314	0,263	0,00398	0,00538	0,00744	0,000773
PE11	feb-15	7,26	5,49	5710	1650	0,24	0,0719	0,685	7,36	0,248	0,217	155	0,324	0,0535	3,26	2060	1010	0,741	16,9	5,11	8,25	5,11	0,000773	0,000778	0,000744	0,000699	0,000768	0,000502	0,000779	0,000769	0,00152	0,000769	1,73	0,0934	0,167	0,174	0,345	0,263	0,00398	0,00538	0,00744	0,000773
PE11	ago-15	7,74	2,89	3770	811	0,481	0,0336	8,82	8,5	0,57	0,302	9,73	0,25	0,0836	2,07	168	199	0,741	16,9	19,5	8,25	8,25	0,00212	0,00242	0,0029	0,00139	0,00216	0,00194	0,000639	0,00189	0,00354	0,00833	0,213	0,0955	0,167	0,174	0,314	0,263	0,00206	0,00178	0,00294	0,000363
PE11	mar-16	7,80	5,7	5500	1100	0,19	0,034	0,84	3,2	0,47	0,3	89	0,42	0,084	2,9	12	720	0,74	22	29	8,2	8,2	0,00051	0,00073	0,00069	0,00049	0,00045	0,00046	0,00042	0,00053	0,00061	0,00069	1,6	0,095	0,17	0,17	0,31	0,26	0,0041	0,0036	0,0059	0,00073
PE11	lug-16	7,70	3,3	3500	710	0,16	0,055	1,4	10	10	0,27	3,6	1,4	0,079	1,4	30	4	0,97	25	29	8	8	0,0009	0,0013	0,0008	0,0006	0,0011	0,001	0,00023	0,0007	0,0015	0,0032	0,4	0,095	0,14	0,12	0,13	0,16	0,0019	0,0021	0,00083	0,00025
PE11	dic-16	7,60	5,6	5800	1600	0,75	0,055	22	9,1	0,34	0,3	82	0,86	0,079	2,5	84	830	0,97	25	29	8	8	0,00012	0,00022	0,00015	0,00021	0,00024	0,00013	0,00023	0,00021	0,00025	0,00024	7,2	0,095	0,14	0,12	0,13	0,16	0,0019	0,0021	0,00083	0,00025
PE12	lug-08	7,81	1,9	3310	780	0,25	0,25	0,25	2,5	1,5	0,25	9,7	58,3	0,05	1,7	10	3	0,25	41	24,1	17,2	5	0,0005	0,0005	0,0005	0,0005	0,0005	0,0005	0,0005	0,0005	0,0005	0,0005	2,1	0,05	0,05	0,05	0,05	0,05	0,05	0,05	0,05	0,025
PE12	apr-09	7,21	1,7	4860	1391	0,25	0,25	1,5	174	0,7	0,9	0,5	1,1	0,05	2,8	4496	1399	0,25	10	2,5	10	5	0,0005	0,0005	0,0005	0,0005	0,0005	0,0005	0,0005	0,0005	0,0005	0,0005	0,05	0,1	0,3	0,2	0,1	0,5	0,05	0,05	0,05	0,025
PE12	mar-10	7,32	2,1	6140	1855	0,25	0,25	0,25	2,5	1,2	0,25	3,1	0,8	0,05	0,25	10	1	0,25	10	2,5	5	5	0,0005	0,0005	0,0005	0,0005	0,0005	0,0005	0,0005	0,0005	0,0005	0,0005	0,05	0,05	0,05	0,05	0,05	0,05	0,05	0,05	0,05	0,025
PE12	mag-11	7,33	2,1	3890	950	1,6	0,05	4,5	61,6	11,6	5,8	3,8	2,4	0,13	6,3	117	3,8	0,5	20	5	10	10	0,001	0,001	0,001	0,001	0,001	0,001	0,001	0,001	0,001	0,01	0,4	0,2	0,1	0,1	0,1	0,3	0,1	0,1	0,1	0,05
PE12	dic-11	7,71	2,66	4750	1440	0,656	0,0413	1,25	22,8	0,801	0,952	0,594	2,75	0,0201	1,11	6,24	3,75	5,9	20,1	19	20,1	N.D.	0,00185	0,00138	0,00382	0,00391	0,00178	0,0015	0,00131	0,00154	0,00166	0,00391	0,141	0,0939	0,173	0,102	0,152	0,389	0,00187	0,00156	0,00127	0,00594
PE12	giu-12	7,02	3,82	3430	876	0,203	0,0383	0,565	103	1,22	1,11	1,15	3,18	0,0321	0,871	15,2	5,07	8,32	25,7	25,7	20,1	N.D.	0,0903	0,0186	0,018	0,017	0,00595	0,0772	0,0022	0,00695	0,258	0,0478	6,2	0,0519	0,122	0,0864	0,0593	0,2214	0,00356	0,00285	0,00263	0,000337
PE12	dic-12	7,06	2,91	3220	913	0,699	0,0319	0,863	113	1,47	0,485	1,36	4,55	0,0728	1,82	13,8	36,8	1,67	23,4	N.D.	N.D.	N.D.	0,0022	0,000784	0,000744	0,000763	0,0013	0,0014	0,000772	0,0011	0,0235	0,0024	0,0826	0,0993	0,0732	0,0903	0,0914	0,0445	0,00712	0,00569	0,00526	0,000675
PE12	set-13	7,06	2,91	3220	913	0,699	0,0319	0,863	113	1,47	0,485	1,36	4,55	0,0728	1,82	13,8	36,8	1,67	23,4	22,6	23,4	N.D.	0,0022	0,000784	0,000744	0,000763	0,0013	0,0014	0,000772	0,0011	0,0235	0,0024	0,0826	0,0993	0,0732	0,0903	0,0914	0,0445	0,00712	0,00569	0,00526	0,000675
PE12	gen-14	7,81	2,37	3050	707	0,234	0,0964	0,788	9,22	1,54	0,28	0,689	1,74	0,0496	1,61	30,3	13,2	1,01	24,8	16,9	24,8	N.D.	0,000386	0,000389	0,000372	0,000349	0,000384	0,000251	0,00039	0,000385	0,00479	0,000385	0,213	0,113	0,141	0,116	0,314	0,154	0,00199	0,00269	0,00372	0,000387
PE12	feb-15	7,71	3,87	14700	5240	0,24	0,0719	1,14	4,48	14,8	2,67	8,14	0,91	0,0535	4,43	17,6	28,4	1,57	16,9	19,5	8,25	19,5	0,000506	0,000731	0,000685	0,000485	0,000451	0,000462	0,000421	0,000533	0,000607	0,000685	0,213	0,0934	0,167	0,174	0,314	0,263	0,00412	0,00356	0,00587	0,000725
PE12	ago-15	7,83	7,33	3870	808	0,313	0,0336	2,71	8,09	0,59	0,302	6,39	0,25	0,0836	1,72	234	209	0,741	16,9	19,5	8,25	8,25	0,00127	0,00127	0,00147	0,00788	0,00107	0,0009	0,000211	0,000901	0,0024	0,00423	0,213	0,0955	0,167	0,174	0,314	0,263	0,00206	0,00178	0,00294	0,000363
PE12	mar-16	7,70	5,8	5500	1300	0,19	0,034	0,63	2,9	0,46	0,3	86	0,29	0,084	3,1	26	740	0,74	22	29	8,2	8,2	0,00051	0,00073	0,00069	0,00049	0,00045	0,00046	0,00042	0,00053	0,00061	0,00069	1,3	0,095	0,17	0,17	0,31	0,26	0,0041	0,0036	0,0059	0,00073
PE12	lug-16	7,70	3,3	3400	690	0,18	0,055	1,6	6,7	10	0,31	3,6	1,4	0,079	1,3	28	4	0,97	25	29	8	8	0,00012	0,00022	0,00015	0,00021	0,00024	0,00013	0,00023	0,00021	0,0005	0,00024	0,43	0,095	0,14	0,12	0,13	0,16	0,0019	0,0021	0,00083	0,00025
PE12	dic-16	7,60	5,8	5700	1600	0,23	0,055	4,3	5,6	0,23	0,19	81	0,71	0,079	2,4	43	830	0,97	25	29	8	8	0,00012	0,00022	0,00015	0,00021	0,00024	0,00013	0,00023	0,00021	0,0016	0,00024	5,2	0,095	0,14	0,12	0,13	0,16	0,0019	0,0021	0,00083	0,00025
PE13	lug-08	6,76	0,86	30850	11200	0,25	0,25	0,6	2,5	4,4	0,25	85,4	421	0,05	1,5	10	27	0,25	53	33	20,1	5	0,0005	0,0005	0,0005	0,0005	0,0005	0,0005	0,0005	0,0005	0,0005	0,0005	0,05	0,05	0,7	0,05	0,3	1,4	0,05	0,05	0,05	0,025
PE13	apr-09	7,08	1,7	29900	11412	0,25	0,25	0,25	2,5	2,9	0,7	3,7	0,4	0,05	0,25	10	1	0,25	10	2,5	5	5	0,0005	0,0005	0,0005	0,0005	0,0005	0,0005	0,0005	0,0005	0,0005	0,0005	0,2	0,05	0,05	0,05	0,05	0,05	0,05	0,05	0,05	0,025
PE13	lug-09	6,87	1,7	30128	11617	0,25	0,25	0,25	5	4,9	0,25	5,1	0,6	0,05	1,3	10	1	0,25	10	2,5	5	5	0,0005	0,0005	0,0005	0,0005	0,0005	0,0005	0,0005	0,0005	0,0005	0,0005	0,05	0,05	0,05	0,05	0,05	0,05	0,05	0,05	0,05	0,025
PE13	mar-10	7,38	2	12530	4460	0,25	0,25	7,5	2,5	6,3	0,25	1,8	0,5	0,05	1,2	10	1	0,25	10	2,5	5	5	0,0005	0,0005	0,0005	0,0005	0,0005	0,0005	0,0005	0,0005	0,0005	0,0005	0,05	0,05	0,05	0,05	0,05	0,05	0,05	0,05	0,05	0,025
PE13	set-10	6,77	2,4	32800	12890	0,25	0,1	0,6	2,5	10,8	0,25	4,5	0,8	0,05	23,6	10	72	0,25	26	2,5	26	5	0,0005	0,0005	0,0005	0,0005	0,0005	0,0005	0,0005	0,0005	0,0005	0,0005	10,2	0,05	0,05	0,05	0,05	0,05	0,05	0,05	0,05	0,025
PE13	mag-11	7,02	2,2	29200	12250	1,1	0,05	59,8	43,1	10,2	3,5	7,6	1,5	0,23	9,7	84	2,6	0,5	20	5	10	10	0,001	0,001	0,001	0,001	0,001	0,001	0,001	0,001	0,001	0,01	2,4	0,1	0,1	0,1	0,1	0,3	0,1	0,1	0,1	0,05
PE13	dic-11	7,81	7,7	13200	4680	0,6	0,0409	6,87	19,6	6,65	1,37	3,89	0,736	0,0201	4,91	7,51	252	5,9	20,1	19	20,1	N.D.	0,00185	0,00138	0,00382	0,00391	0,00178	0,0015	0,00131	0,00154	0,00166	0,00391	0,141	0,0939	0,173	0,102	0,118	0,389	0,00187	0,00156	0,00127	0,00594
PE13	giu-12	7,73	8,77	29600	10200	0,315	0,121	11,1	43,3	9,26	1,05	4,82	3,66	0,13	5,4	25	11,6	8,32	25,7	25,7	20,1	N.D.	0,0507	0,0334	0,0139	0,015	0,0604	0,0526	0,00355	0,0113	0,409	0,101	3050	1080	356	0,0864	2760	3880	0,0356	0,0285	0,0263	0,00337
PE13	gen-13	7,31	4,89	26000	9340	2,06	0,0435	46,8	33	11,5	10,4	7,11	1,27	0,0728	152	22,1	53,3	1,67	23,4	22,6	23,4	N.D.	0,000595	0,000778	0,000744	0,000642	0,00069	0,000468	0,000688	0,000727	0,0068	0,000744	0,99	0,0993	0,0732	0,0903	0,0914	0,0445	0,00394	0,00569	0,00453	0,000699
PE13	set-13	7,08	7,8	2980	10900	0,257	0,0964	5,79	8,55	12	1,68	5,44	11,7	0,0496	13,4	30	24,3	1,01	24,8	8,72	24,8	N.D.	0,000595	0,000778	0,000744	0,000699	0,00069	0,000468	0,000688	0,000769	0,0071	0,000769	3,5	0,0958	0,0722	0,116	0,0826	0,151	0,00398	0,00569	0,00453	0,000699
PE13	gen-14	7,63	6,03	11600	6330	0,641	0,1	8,87	9,28	5,2	0,814	3,69	0,978	0,0496	18	14,7	17	1,01	24,8	16,9	24,8	N.D.	0,000386	0,000389	0,000372	0,000349	0,000384	0,000251	0,00039	0,000385	0,00583	0,000385	0,247	0,113	0,141	0,116	0,314	0,154	0,00199	0,00269	0,00372	0,000387
PE13	lug-14	7,50	8,68	35500	11500	0,24	0,0976	5,98	7,16	12	1,34	3,6	0,324	0,0535	27,1	19,8	84,8	1,2	23	N.D.	N.D.	N.D.	0,000386	0,000389	0,000372	0,000349	0,000384	0,000251	0,00039	0,000385	0,00128	0,000385	3,34	0,0934	0,167	0,174	0,314	0,263	0,00199	0,00269	0,00372	0,000387
PE13	feb-15	7,35	5,09	36400	15300	0,24	0,0719	8,75	7,12	9,01	1,03	3,98	0,363	0,0535	24,5	25,5	56,7	0,741	28,1	46,2	8,25	46,2	0,000773	0,000778	0,000744	0,000699	0,000768	0,000502	0,000779	0,000769	0,00128	0,000769	2,64	0,0934	0,167	0,174	0,885	0,263	0,00398	0,00538	0,00744	0,000773
PE13	ago-15	7,95	2,8	7770	2420	0,333	0,0336	16,1	18,1	21,2	0,35	3,85	0,55	0,0836	6,37	46,7	196	0,741	16,9	19,5	8,25	8,25	0,000506	0,000731	0,000685	0,000485	0,000451	0,000462	0,000421	0,000533	0,000607	0,000685	0,213	0,0955	0,167	0,174	0,314	0,263	0,00412	0,00356	0,00587	0,000725
PE13	mar-16	7,40	4,4	38000	13000	0,19	0,074	5	7,7	8,4	1,1	5,2	1,5	0,084	50	10	230	0,87	22	29	8,2	8,2	0,00051	0,00073	0,00069	0,00049	0,00045	0,00046	0,00042	0,00053	0,00061	0,00069	16	0,095	0,17	0,17	0,31	0,26	0,0041	0,0036	0,0059	0,00073
PE13	giu-16	7,70	4,2	43000	16000	0,16	0,11	4,4	5,9	1,2	0,64	5	0,98	0,079	74	23	250	0,97	26	99	8	8	0,00035	0,00038	0,00015	0,00021	0,00024	0,00033	0,00023	0,00021	0,0011	0,00024	23	0,095	0,14	0,12	0,13	0,16	0,0019	0,0021	0,00083	0,00025
PE13	dic-16	7,40	2,7	4500	1200	0,16	0,055	1,7	11	3,3	0,35	0,95	1,7	0,12	2,1	18	2,5	0,97	25	29	8	8	0,00012	0,00022	0,00015	0,00021	0,00024	0,00013	0,00023	0,00021	0,00025	0,00024	0,21	0,095	0,14	0,12	0,13	0,16	0,0019	0,0021	0,00083	0,00025
PE14	lug-08	7,21	3,6	8068	2644	0,25	0,25	0,25	2,5	10,6	0,7	27,8	167	0,05	1	10	1	0,25	53	33,6	19,3	5	0,0005	0,0005	0,0005	0,0005	0,0005	0,0005	0,0005	0,0005	0,0005	0,0005	0,05	0,05	0,05	0,05	0,05	0,05	0,05	0,05	0,05	0,025
PE14	apr-09	7,30	1,8	8150	2610	0,25	0,25	0,25	145	9,4	1	3,7	1,9	0,05	0,6	10	1	0,25	10	2,5	5	5	0,0005	0,0005	0,0005	0,0005	0,0005	0,0005	0,0005	0,0005	0,0005	0,0005	1,1	0,05	0,05	0,05	0,05	0,05	0,05	0,05	0,05	0,025
PE14	lug-09	7,41	2	7045	2210	0,25	0,25	0,25	9,2	18,5	0,25	6,2	1,3	0,05	0,9	10	17	0,25	157	6,8	5	150	0,0005	0,0005	0,0005	0,0005	0,0005	0,0005	0,0005	0,0005	0,0005	0,0005	0,4	0,05	0,05	0,05	0,05	1,9	0,05	0,05	0,05	0,025
PE14	mar-10	7,27	2,1	3510	884	0,25	0,25	3,1

Allegato 6: Serie storiche dati idrochimici disponibili 2008-2016.

id_punto	DATA	pH)	Carbonioorganicototale(TOC)(mg/l)	Conducibilità(a20°C)µS/cm)	Cloruri(Cl)(mg/l)	Piombo(µg/l)	Cadmio(µg/l)	Rame(µg/l)	Zinco(µg/l)	Vanadio(µg/l)	Cromo(µg/l)	Arsenico(µg/l)	Selenio(µg/l)	Mercurio(µg/l)	Nichel(µg/l)	Ferro(µg/l)	Manganese(µg/l)	Cromo(VI)(µg/l)	Idrocarburitotali(comen-esano)(µg/l)	Idrocarburileggeri(Cinferioreouguaalea12)(µg/l)	Idrocarburipesanti(daCsuperioreа12aCinferior eouguaalea25)(µg/l)	Idrocarburipesanti(Csuperioreа25)(µg/l)	Benzo(a)antracene(µg/l)	Benzo(a)pirene(µg/l)	Benzo(b)fluoranteneβ(µg/l)	Benzo(k)fluoranteneβ(µg/l)	Benzo(g,h,i)perileneβ(µg/l)	Crisene(µg/l)	Dibenzo(a,h)antracene(µg/l)	Indeno(1,2,3-c,d)pirene(µg/l)	Pirene(µg/l)	SommatoriaIPA(µg/l)	Metil-ter-Butiletere(MTBE)(µg/l)	Benzene(µg/l)	Etilbenzene(µg/l)	Stirene(µg/l)	Toluene(µg/l)	p-Xilene(µg/l)	2-Clorofenolo(µg/l)	2,4-Diclorofenolo(µg/l)	2,4,6-Triclorofenolo(µg/l)	Pentaclorofenolo(µg/l)
						10	5	1000	3000		50	10	10	1	20	200	50	5	350				0,1	0,01	0,1	0,05	0,01	5	0,01	0,1	50	0,1	40	1	50	25	15	10	180	110	5	0,50
PE14	dic-16	7,50	8	8500	2500	0,36	0,055	1,9	13	13	0,5	3,3	0,66	0,45	2,5	120	32	0,97	25	29	8	8	0,00054	0,00022	0,00015	0,00045	0,00024	0,00072	0,00023	0,00021	0,0011	0,00045	0,21	0,095	0,14	0,12	0,13	0,16	0,0019	0,0021	0,00083	0,00025
PE16	lug-08	7,99	4,3	2896	610	0,25	0,25	0,25	2,5	5,3	3,7	18,5	101	0,05	1	10	1	0,25	50	34,7	15,6	5	0,0005	0,0005	0,0005	0,0005	0,0005	0,0005	0,0005	0,0005	0,0005	0,05	0,05	0,05	0,05	0,05	0,05	0,05	0,05	0,05	0,05	0,025
PE16	apr-09	7,45	1,7	2507	283	0,25	0,25	0,25	9,2	5,2	2,9	2,4	1	0,05	0,25	10	1	0,25	10	15	5	5	0,0005	0,0005	0,0005	0,0005	0,0005	0,0005	0,0005	0,0005	0,0005	0,05	0,05	0,4	0,2	0,05	1,1	2,3	0,05	0,05	0,05	0,025
PE16	lug-09	7,50	1,7	2324	402	0,25	0,25	0,25	18,7	10,3	2,6	3,8	0,6	0,05	0,25	10	23	0,25	10	2,5	5	5	0,0005	0,0005	0,0005	0,0005	0,0005	0,0005	0,0005	0,0005	0,0005	0,05	0,05	0,05	0,05	0,05	0,05	0,05	0,05	0,05	0,05	0,025
PE16	mar-10	7,72	2	642	216	0,25	0,25	3,8	39,9	7,5	10,4	0,5	0,1	0,05	2	26	1	0,25	10	2,5	5	5	0,0005	0,0005	0,0005	0,0005	0,0005	0,0005	0,0005	0,0005	0,0005	0,05	0,05	0,05	0,05	0,05	0,05	0,05	0,05	0,05	0,05	0,025
PE16	set-10	7,20	1,9	3920	988	0,25	0,1	0,25	2,5	1,3	0,25	0,5	0,1	0,05	2,4	10	25	0,25	10	2,5	5	5	0,0005	0,0005	0,0005	0,0005	0,0005	0,0005	0,0005	0,0005	0,0005	0,05	0,05	0,05	0,05	0,05	0,05	0,05	0,05	0,05	0,05	0,025
PE16	mag-11	7,67	2,2	1070	114	1	0,05	0,7	4,7	14,6	235,5	10,6	0,5	0,05	2,7	8	2,7	228	20	5	10	10	0,001	0,001	0,001	0,001	0,001	0,001	0,001	0,001	0,001	0,01	0,1	0,1	0,1	0,1	0,1	0,3	0,1	0,1	0,1	0,05
PE16	dic-11	7,68	0,871	2310	377	0,305	0,033	0,808	16,7	8,15	4,44	2,97	0,646	0,0201	0,614	9,64	0,228	5,9	19	20,1	20,1	N.D.	0,006	0,00705	0,0073	0,00365	0,0157	0,0085	0,000656	0,00705	0,012	0,0337	0,141	0,269	0,173	0,102	0,168	0,389	0,000937	0,000778	0,000635	0,00297
PE16	lug-12	7,08	1,52	1720	212	0,263	0,0319	1,14	55,7	8,43	4,55	3,22	0,774	0,193	0,501	8,35	2,93	8,32	25,7	25,7	18,2	N.D.	0,00065	0,000784	0,000744	0,000763	0,00069	0,000646	0,000772	0,000744	0,0634	0,000763	53	0,0519	0,122	0,0864	0,0593	0,2214	0,00712	0,00569	0,00526	0,000649
PE16	gen-13	7,40	1,16	2190	313	0,351	0,0319	0,955	38,8	7,57	4,09	2,75	0,916	0,365	0,599	14,3	0,68	1,67	23,4	22,6	23,4	N.D.	0,0029	0,0035	0,0031	0,0028	0,0053	0,005	0,0014	0,0026	0,0085	0,0138	0,0826	0,0993	0,0732	0,0903	0,0914	0,0445	0,00394	0,00569	0,00453	0,000699
PE16	ago-13	7,46	2,2	1560	231	0,234	0,0964	2,1	13,5	7,01	4,34	2,37	0,767	0,176	0,85	11,3	4,98	1,01	12	8,72	12	N.D.	0,000298	0,000389	0,000372	0,000349	0,000345	0,000234	0,000344	0,000385	0,0033	0,000385	0,815	0,0958	0,0722	0,116	0,0826	0,151	0,00199	0,00285	0,00226	0,000349
PE16	feb-14	7,89	3,62	1560	195	1,43	0,0964	1,94	30,8	6,83	3,99	2,53	0,783	0,45	1,36	11	4,93	3,87	24,8	16,9	24,8	N.D.	0,000773	0,000778	0,000744	0,000699	0,000768	0,000502	0,000779	0,000769	0,0116	0,000769	0,213	0,113	0,141	0,116	0,314	0,154	0,00398	0,00538	0,00744	0,000773
PE16	lug-14	7,85	3,14	1830	230	0,63	0,0719	0,805	13,8	9,35	4,9	2,98	0,651	0,278	0,839	22,6	0,819	4,82	16,9	N.D.	N.D.	N.D.	0,00125	0,002	0,00157	0,000349	0,00582	0,00157	0,00126	0,00258	0,00806	0,00997	0,213	0,0934	0,167	0,174	0,314	0,263	0,00199	0,00269	0,00372	0,000387
PE16	feb-15	7,73	4,02	14400	4970	0,24	0,0719	1,19	5,33	17,1	2,77	7,82	0,7	0,0535	3,37	20,9	19,5	1,43	16,9	19,5	8,25	19,5	0,000506	0,000731	0,000685	0,000485	0,000451	0,000462	0,000421	0,000533	0,000607	0,000685	0,213	0,0934	0,167	0,174	0,314	0,263	0,00412	0,00356	0,00587	0,000725
PE16	ago-15	7,79	3,48	16600	6110	0,342	0,0482	42,1	29,4	20,2	3,07	6,31	4,44	0,0836	7,72	63	102	0,92	16,9	19,5	8,25	8,25	0,000506	0,000731	0,000685	0,000485	0,000451	0,000462	0,000421	0,000533	0,00157	0,000685	0,213	0,0955	0,167	0,174	0,314	0,263	0,00412	0,00356	0,00587	0,000725
PE16	mar-16	7,70	3,8	2000	260	0,19	0,034	1,2	16	8,3	4,5	3	1,2	0,31	0,99	9,8	6,9	4,5	170	29	110	86	0,00051	0,00073	0,00069	0,00049	0,00045	0,00046	0,00042	0,00053	0,00096	0,00069	0,21	0,095	0,17	0,17	0,31	0,26	0,0041	0,0036	0,0059	0,00073
PE16	giu-16	8,00	6,8	1800	220	0,16	0,055	2	16	7,7	4,5	3,2	0,65	0,079	0,74	19	0,73	4,3	25	29	8	8	0,0056	0,0053	0,005	0,0024	0,0055	0,0063	0,0013	0,0034	0,0076	0,016	6,7	0,095	0,14	0,12	0,13	0,16	0,0019	0,0021	0,00083	0,00025
PE16	dic-16	8,00	170	1800	250	0,2	0,055	2,7	68	6,1	3,9	2	0,65	0,51	1,1	24	1,5	3,7	25	29	8	8	0,032	0,023	0,025	0,012	0,051	0,04	0,0078	0,022	0,051	0,11	0,21	0,095	0,14	0,12	0,13	0,16	0,0019	0,0021	0,00083	0,00025
PE17	lug-08	6,92	1,45	26140	9810	0,25	0,25	0,25	2,5	11,5	0,25	76,8	373	0,05	3	10	6	0,25	79	46,8	32,2	5	0,0005	0,0005	0,0005	0,0005	0,0005	0,0005	0,0005	0,0005	0,0005	0,005	252	0,05	0,05	0,05	0,1	0,2	0,05	0,05	0,05	0,025
PE17	apr-09	7,15	1,9	22700	8640	0,25	0,25	0,25	2,5	12,7	0,25	7,5	0,1	0,05	2,3	10	36	0,25	10	2,5	5	5	0,0005	0,0005	0,0005	0,0005	0,0005	0,0005	0,0005	0,0005	0,0005	0,005	22,9	0,05	0,05	0,05	0,05	0,05	0,05	0,05	0,05	0,025
PE17	lug-09	7,04	1,8	24371	9196	0,25	0,25	0,5	5	13,8	0,25	6,7	0,3	0,05	3,5	10	57	0,25	31	2,5	31	5	0,0005	0,0005	0,0005	0,0005	0,0005	0,0005	0,0005	0,0005	0,0005	0,005	0,05	0,05	0,05	0,05	0,05	0,05	0,05	0,05	0,05	0,025
PE17	mar-10	7,71	2	14265	5125	0,25	0,25	0,25	2,5	11,8	0,25	6,2	0,6	0,05	3,1	10	34	0,25	10	2,5	5	5	0,0005	0,0005	0,0005	0,0005	0,0005	0,0005	0,0005	0,0005	0,0005	0,005	7,8	0,05	0,05	0,05	0,05	0,05	0,05	0,05	0,05	0,025
PE17	set-10	6,79	2,3	32400	12627	0,25	0,1	0,7	2,5	11,5	0,25	4,5	1,1	0,05	25,1	10	74	0,25	40	2,5	40	5	0,0005	0,0005	0,0005	0,0005	0,0005	0,0005	0,0005	0,0005	0,0005	0,005	10,2	0,05	0,05	0,05	0,05	0,05	0,05	0,05	0,05	0,025
PE17	mag-11	7,00	2,1	29200	11100	0,9	0,05	27,3	23,4	8,6	2,6	5,3	1,1	0,05	7,8	32	1,7	0,5	20	5	10	10	0,001	0,001	0,001	0,001	0,001	0,001	0,001	0,001	0,001	0,01	1,8	0,1	0,1	0,1	0,1	0,3	0,1	0,1	0,1	0,05
PE17	dic-11	7,89	3,82	809	108	0,645	0,024	3,06	34,7	3,86	0,889	1,88	0,068	0,0201	2,02	17,1	4,94	5,9	20,1	19	20,1	N.D.	0,00185	0,00138	0,00382	0,00391	0,00178	0,0015	0,00131	0,00154	0,00166	0,00391	0,141	0,462	0,173	0,102	0,118	0,389	0,00187	0,00156	0,00127	0,00594
PE17	giu-12	7,21	3,26	28200	9310	3,23	0,0861	41,1	36,9	8,44	0,516	5,5	4,09	0,0957	198	59,5	154	8,32	25,7	25,7	20,1	N.D.	1,83	1,44	0,62	0,52	2,71	2,07	0,0386	0,545	20,9	4,4	2820	861	48,3	0,0864	1990	3020	0,356	0,285	0,263	0,0337
PE17	dic-12	7,35	4,43	14300	4620	2,82	0,061	24,7	72,5	11,8	0,994	6,82	0,738	0,0728	101	25,8	76,1	1,67	23,4	22,6	23,4	N.D.	0,00065	0,000784	0,000744	0,000763	0,00069	0,000646	0,000772	0,000744	0,0046	0,000763	2,21	0,0993	0,0732	0,0903	0,0914	0,0445	0,00712	0,00569	0,00526	0,000675
PE17	set-13	7,06	4,9	3240	14100	1,66	0,0964	32,7	13,6	11,6	2,1	5,32	16,5	0,0496	147	28,3	192	1,01	24,8	8,72	24,8	N.D.	0,000595	0,000778	0,000744	0,000699	0,00069	0,000468	0,000688	0,000769	0,0069	0,000769	3,29	0,0958	0,0722	0,116	0,0826	0,151	0,00398	0,00569	0,00453	0,000699
PE17	gen-14	7,50	4,99	18000	10200	0,74	0,126	22,5	13,3	8,09	0,356	4,77	0,652	0,0507	92,4	14,7	51,3	1,01	24,8	16,9	24,8	N.D.	0,000386	0,000389	0,000372	0,000349	0,000384	0,000251	0,00039	0,000385	0,00401	0,000385	5,46	0,113	0,141	0,116	0,314	0,154	0,00199	0,00269	0,00372	0,000387
PE17	lug-14	8,11	4,84	39100	12400	0,734	0,0719	14,7	23,5	4,13	5,15	4,62	6,45	0,0535	149	83,3	638	2,14	24,8	N.D.	N.D.	N.D.	0,000773	0,000778	0,000744	0,000699	0,000768	0,000502	0,000779	0,000769	0,00247	0,000769	1,94	0,0934	0,167	0,174	0,314	0,263	0,00398	0,00538	0,00744	0,000773
PE17	feb-15	7,29	3,38	42200	16000	0,581	0,0719	13	7,76	6,72	1,18	4,5	0,324	0,0535	57,1	72	167	0,741	54,2	66,7	8,25	66,7	0,000773	0,000778	0,000744	0,000699	0,000768	0,000502	0,000779	0,000769	0,00185	0,000769	301	0,0934	0,167	0,174	0,314	0,263	0,00398	0,00538	0,00744	0,000773
PE17	ago-15	7,53	5,62	39600	15200	0,42	0,115	63,8	31,3	16,2	1,08	4,18	4,43	0,0836	46,6	111	165	0,741	16,9	41,5	8,25	8,25	0,000506	0,000731	0,000685	0,000485	0,000451	0,000462	0,000421	0,000533	0,00131	0,000685	4,29	0,0955	0,167	0,174	0,314	0,263	0,00412	0,00356	0,00587	0,000725
PE17	mar-16	8,10	4,1	1900	430	0,19	0,034	3,6	11	4	0,84	2,2	0,25	0,084	3,1	1,2	28	0,74	22	29	8,2	8,2	0,00051	0,00073	0,00069	0,00049	0,00045	0,00046	0,00042	0,00053	0,001	0,00069	1,7	0,095	0,17	0,17	0,31	0,26	0,0041	0,0036	0,0059	0,00073
PE17	mag-16	7,40	4,1	43000	13000	0,39	0,094	4,4	11	1,6	0,83	6,2	0,41	0,079	80	45	290	0,97	25	78	8	8	0,00012	0,00022	0,00015	0,00021	0,00024	0,00013	0,00023	0,00021	0,00025	0,00024	15	0,095	0,14	0,12	0,13	0,16	0,0019	0,0021	0,00083	0,00025
PE17	dic-16	7,40	2,5	4200	1100	0,25	0,055	2	11	4,2	0,71	1,4	1,6	0,079	1,2	33	1,9	0,97	25	29	8	8	0,00012	0,00022	0,00015	0,00021	0,00024	0,00013	0,00023	0,00021	0,0031	0,00024	0,21	0,095	0,14	0,12	0,13	0,16	0,0019	0,0021	0,00083	0,00025
PE18	lug-08	6,73	1,25	40720	15850	0,25	0,25	2,4	2,5	7,9	0,25	127	594	0,05	2,5	10	17	0,25	10	2,5	5	5	0,0005	0,0005	0,0005	0,0005	0,0005	0,0005	0,0005	0,0005	0,0005	0,005	23	0,05	0,4	0,05	0,1	0,7	0,05	0,05	0,05	0,025
PE18	apr-09	7,12	1,8	29500	11210	0,25	0,25	0,25	2,5	6,8	0,25	3,8	0,6	0,05	0,5	10	1	0,25	10	2,5	5	5	0,0005	0,0005	0,0005	0,0005	0,0005	0,0005	0,0005	0,0005	0,0005	0,005	0,4	0,05	0,05	0,05	0,05	0,05	0,05	0,05	0,05	0,025
PE18	lug-09	6,86	1,7	38092	14992	0,25	0,25	1,2	16,1	9,3	0,25	9,1	0,1	0,31	3,4	10	33	0,25	10	2,5	5	5	0,0005	0,0005	0,0005	0,0005	0,0005	0,0005	0,0005	0,0005	0,0005	0,005	0,05	0,05	0,05	0,05	0,05	0,05	0,05	0,05	0,05	0,025
PE18	mar-10	7,31	1,9	18221	6790	0,25	0,25	0,25	2,5	6,9	0,25	6,9	1,8	0,05	2,8	10	1	0,25	10	2,5	5	5	0,0005	0,0005	0,0005	0,0005	0,0005	0,0005	0,0005	0,0005	0,0005	0,005	0,05	0,05	0,05	0,05	0,05	0,05	0,05	0,05	0,05	0,025
PE18	set-10	6,61	1,9	41000	16500	0,25	0,1	1,6	2,5	10,6	0,7	4,6	1,4	0,05	2	10	8	0,25	10	2,5	5	5	0,0005	0,0005	0,0005	0,0005	0,0005	0,0005	0,0005	0,0005	0,0005	0,005	2,3	0,05	0,05	0,05	0,05	0,05	0,05	0,05	0,05	0,025
PE18	mag-11	7,02	2,3	28900	11020	0,8	0,05	77,9	25	10,4	2,7	6,7	1,6	0,2	8,5	69	1,9	0,5	20	5	10	10	0,001	0,001	0,001	0,001	0,001	0,001	0,001	0,001	0,001	0,01	2,3	0,1	0,1	0,1	0,1	0,3	0,1	0,1	0,1	0,05
PE18	dic-11	7,68	19,2	4780	5250	0,855	0,0851	21	30,3	14	1,61	9,11	1,86	0,0611	9,56	8,44	13,5	5,9	20,1	19	20,1	N.D.	0,00185	0,00138	0,00382	0,00391	0,00178	0,0015	0,00131	0,00154	0,00166	0,00391	0,141	0,297	0,173	0,102	0,118	0,389	0,00187	0,00156	0,00127	0,00594
PE18	giu-12	7,20	4,45	32300	10100	0,32	0,0514	12,2	33,6	8,42	1,2	5,08	6,03	0,123	9,36	172	5,26	8,32	25,7	25,7	20,1	N.D.	0,0027	0,000784	0,000744	0,000763	0,00069	0,0025	0,000722	0,000744	0,0135	0,000763	4,42	0,121	0,122	0,0864	2,92	0,2214	0,00712	0,00569	0,00526	0,000675
PE18	dic-12	7,19	5,81	29500	10700	0,774	0,0726	4,6	61,2	15	0,755	10,3	1,74	0,0728	6,26	10,8	27,4	1,67	23,4	22,6	23,4	N.D.	0,00065	0,000784	0,000744	0,000763	0,00069	0,000646	0,000772	0,000744	0,0091	0,000763	5,5	0,0993	0,0732	0,0903	0,0914	0,0445	0,00712	0,00569	0,00526	0,000675
PE18	set-13	7,09	7,9	3770	10600	0,268	0,0964	5,85	11,7	12,7	1,42	6,22	11,2	0,0496	14	32,2	26	1,01	24,8	8,72	24,8	N.D.	0,000595	0,000778	0,000744	0,000699	0,00069	0,000468	0,000688	0,000769	0,0057	0,000769	3,67	0,0958	0,0722	0,116	0,0826	0,151	0,00398	0,00569	0,00453	0,000699
PE18	gen-14	7,54	6,21	14700	8070	0,234	0,128	9,1	9,02	7,48	0,329	4,28	0,856	0,0507	26,3	13	34	1,01	24,8	16,9	24,8	N.D.	0,000386	0,000389	0,000372	0,000349	0,000384	0,000251	0,00039	0,000385	0,00394	0,000385	1,77	0,113	0,141	0,116	0,314	0,154	0,00199	0,00269	0,00372	0,000387
PE18	lug-14	8,15	6,88	34200	11000	0,436	0,0719	13,8	25,8	7,5	0,625	3,45	3,29	0,0535	33,1	50,6	51,5	0,741	24,8	N.D.	N.D.	N.D.	0,000773	0,000778	0,000744	0,000699	0,000768	0,000502	0,000779	0,000769	0,003	0,000769	1,4	0,0934	0,167	0,174	0,314	0,263	0,00398	0,00538	0,00744	0,000773
PE18	feb-15	7,31	5,22	36700	13800	0,24	0,0719	10,7	7,44	8,56	1,65	4,5	0,324	0,0535	25	38,6	64,9	0,741	32,7	50,7	8,25	50,7	0,000773	0,000778	0,000744	0,000699	0,000768	0,000502	0,000779	0,000769	0,0244	0,000769	5,97	0,0934	0,167	0,174	0,314	0,263	0,00398	0,00538	0,00744	0,000773
PE18	ago-15	7,55	5,42	39900	16000	0,247	0,132	60,5	25,7	12,1	2,66	4,15	4,62	0,0836	45,4	44,2	161	1,01	29	32,8	8,25	8,25	0,000506	0,000731	0,000685	0,000485	0,000451	0,000462	0,000421	0,000533	0,00142	0,000685	7,06	0,0955	0,167	0,174	0,314	0,263	0,00412	0,00356	0,00587	0,000725
PE18	mar-16	7,90	3,8	13000	4500	0,19	0,13	9,3	8,9	8,6	2,3	5,8	0,68	0,084	43	7,5	250	0,74	22	29	8,2	8,2	0,0016	0,00073	0,00069	0,00049	0,00045	0,0013	0,00042	0,00053	0,0029	0,00069	15	0,095	0,17	0,17	0,31	0,26	0,0041	0,0036	0,0059	0,00073
PE18	mag-16	7,40	4,8	40000	12000	0,26	0,11	8	11	6,4	0,83	4,8	0,47	0,079	49	32	110	0,97	25	29	8	8	0,00012	0,00022	0,00015	0,00021	0,00024	0,00013	0,00023	0,00021	0,00025	0,00024	17	0,095	0,14	0,12	0,13	0,16	0,0019	0,0021	0,00083	0,00025
PE18	dic-16	7,40	2,5	4400	1300	0,16	0,055	2,1	17	3,8	0,58	1,2	1,7	0,079	1,6	22	2,4	0,97	25	29	8	8	0,00012	0,00022	0,00015	0,00021	0,00024	0,00013	0,00023	0,00021	0,00045	0,00024	0,21	0,095	0,14	0,12	0,13	0,16	0,0019	0,0021	0,00083	0,00025
PE19	lug-08	8,13	1,8	2887	806	0,25	0,25	0,25	2,5	2	0,25	5,7	37,8	0,05	1,9	10	1	0,25	47	27,8	18,9	5	0,0005	0,0005	0,0005	0,0005	0,0005	0,0005	0,0005	0,0005	0,0005	0,005	1,8	0,05	0,05	0,05	0,05	0,05	0,05	0,05	0,05	0,025
PE19	apr-09	7,37	1,8	3110	711	0,25	0,25	0,25	2,5	2,1	0,6	1,9	2,2	0,05	0,25	10	1	0,25	10	2,5	5	5	0,0005	0,0005	0,0005	0,0005	0,0005	0,0005	0,0005	0,0005	0,0005	0,005	0,3	0,05	0,05	0,05	0,05	0,05	0,05	0,05	0,05	0,025
PE19	lug-09	7,30	1,7	3652	911	0,25	0,25	0,25	16,8	3	0,25	0,5	1,6	0,05	1,2	58	1	0,25	10	2,5	5	5	0,0005	0,0005	0,0005	0,0005	0,0005	0,0005	0,0005	0,0005	0,0005	0,005	0,05	0,05	0,05	0,05	0,05	0,05	0,05	0,05	0,05	0,025
PE19	mar-10	7,15	2,2	2909	594	0,25	0,25	0,25	2,5	5	0,25	2,6	1,8	0,05	0,25	10	1	0,25	10	2,5	5	5	0,0005	0,0005	0,0005	0,0005	0,0005	0,0005	0,0005	0,0005	0,0005	0,005	0,05	0,05	0,05	0,05	0,05	0,05	0,05	0,05	0,05	0,025
PE19	set-10	7,14	2,1	3830	990	0,25	0,1	0,25	2,5	1,4	0,25	0,5	0,1	0,05	2,5	10	27	0,25	10	2,5	5	5	0,0005	0,0005	0,0005	0,0005	0,0005	0,0005	0,0005	0,0005	0,0005	0,005	0,05	0,05	0,05	0,05	0,05	0,05	0,05	0,05	0,05	0,025
PE19	mag-11	7,30	2,1	3820	860	2	0,05	5,5	90,9	11,3	5,4	3,9	2	0,13	6,2	165	6,8	0,5	20	5	10	10	0,001	0,001	0,001	0,001	0,001	0,001	0,001	0,001	0,001	0,01	0,4	0,19

Allegato 6: Serie storiche dati idrochimici disponibili 2008-2016.

Id_punto	DATA	pH()	Carbonio organico totale(TOC)(mg/l)	Conducibilità(a20°C)(µS/cm)	Cloruri(Cl)(mg/l)	Piombo(µg/l)	Cadmio(µg/l)	Rame(µg/l)	Zinco(µg/l)	Vanadio(µg/l)	Cromo(µg/l)	Arsenico(µg/l)	Selenio(µg/l)	Mercurio(µg/l)	Nichel(µg/l)	Ferro(µg/l)	Manganese(µg/l)	Cromo(VI)(µg/l)	Idrocarburi totali(come-esano)(µg/l)	Idrocarburi leggeri(C inferiore o uguale a 12)(µg/l)	Idrocarburi pesanti(da C superiore a 12 a C inferiore o uguale a 25)(µg/l)	Idrocarburi pesanti(C superiore a 25)(µg/l)	Benzo(a)antracene(µg/l)	Benzo(a)pirene(µg/l)	Benzo(b)fluoranteneβ(µg/l)	Benzo(k)fluoranteneβ(µg/l)	Benzo(g,h,i)peryleneβ(µg/l)	Crisene(µg/l)	Dibenzo(a,h)antracene(µg/l)	Indeno(1,2,3-c,d)pirene(µg/l)	Pirene(µg/l)	SommatoriaIPA(µg/l)	Metil-ter-Butiletere(MTBE)(µg/l)	Benzene(µg/l)	Etilbenzene(µg/l)	Stirene(µg/l)	Toluene(µg/l)	p-Xilene(µg/l)	2-Clorofenolo(µg/l)	2,4-Diclorofenolo(µg/l)	2,4,6-Triclorofenolo(µg/l)	Pentaclorofenolo(µg/l)
						10	5	1000	3000		50	10	10	1	20	200	50	5	350				0,1	0,01	0,1	0,05	0,01	5	0,01	0,1	50	0,1	40	1	50	25	15	10	180	110	5	0,50
PE20	apr-09	7,13	1,8	8550	2811	0,25	0,25	0,25	17,2	0,7	0,6	1,4	1,2	0,05	0,7	10	1	0,25	10	2,5	5	5	0,0005	0,0005	0,0005	0,0005	0,0005	0,0005	0,0005	0,0005	0,0005	0,005	1,1	0,05	0,2	0,2	0,1	0,5	0,05	0,05	0,05	0,025
PE20	lug-09	7,12	1,8	9774	3256	0,25	0,25	0,25	2,5	18,2	0,25	4,1	1,9	0,05	2	10	9	0,25	10	2,5	5	5	0,0005	0,0005	0,0005	0,0005	0,0005	0,0005	0,0005	0,0005	0,0005	0,005	0,4	0,05	0,05	0,05	0,05	0,05	0,05	0,05	0,05	0,025
PE20	mar-10	7,14	2,2	6346	1963	0,25	0,25	0,25	2,5	14,2	1,9	4,8	1,8	0,05	0,25	10	1	0,25	10	2,5	5	5	0,0005	0,0005	0,0005	0,0005	0,0005	0,0005	0,0005	0,0005	0,0005	0,005	0,05	0,05	0,05	0,05	0,05	0,05	0,05	0,05	0,05	0,025
PE20	set-10	7,14	2,1	12510	4457	0,25	0,25	0,25	2,5	6,2	0,25	6,6	9,9	0,05	0,25	30	34	0,25	56	2,5	56	5	0,0005	0,0005	0,0005	0,0005	0,0005	0,0005	0,0005	0,0005	0,0005	0,005	0,6	0,05	0,05	0,05	0,05	0,05	0,05	0,05	0,05	0,025
PE20	mag-11	7,29	1,9	3580	915	1,6	0,05	1,8	37,8	10,7	5,3	3,5	1,9	0,05	5,3	80	3	0,5	20	5	10	10	0,001	0,001	0,001	0,001	0,001	0,001	0,001	0,001	0,001	0,01	0,6	0,1	0,1	0,1	0,1	0,3	0,1	0,1	0,1	0,05
PE20	dic-11	7,77	4,03	5530	1600	0,453	0,0169	1,11	25,8	7,32	1,34	2,57	1,01	0,0201	1,13	6,9	2,85	5,9	20,1	19	20,1	N.D.	0,00185	0,00138	0,00382	0,00391	0,00178	0,0015	0,00131	0,00154	0,00166	0,00391	0,812	0,0939	0,173	0,102	0,208	0,389	0,00187	0,00156	0,00127	0,00594
PE20	giu-12	7,09	5,55	7280	2090	0,223	0,01	0,737	88	9,2	1,8	3,52	1,11	0,0355	2,41	16,6	42	8,32	25,7	25,7	20,1	N.D.	0,00065	0,000784	0,000744	0,000763	0,00069	0,000646	0,000722	0,000744	0,0075	0,000763	4,34	0,129	0,122	0,0864	0,474	0,2214	0,00712	0,00569	0,00526	0,000675
PE20	dic-12	7,13	2,7	3330	851	0,263	0,0319	1,19	30,8	8,79	1,55	4,34	1,27	0,0728	2,11	18,9	30	1,67	23,4	22,6	23,4	N.D.	0,00065	0,000784	0,000744	0,000763	0,00069	0,000646	0,000722	0,000744	0,0134	0,000763	1,16	0,0993	0,0732	0,0903	0,0914	0,0445	0,00712	0,00569	0,00526	0,000675
PE20	giu-13	7,97	3,34	2380	581	0,234	0,0964	1,95	7,81	11,1	1,58	4,24	2,04	0,0496	1,72	27,2	0,567	1,31	12	8,72	12	N.D.	0,000595	0,000778	0,000744	0,000699	0,00069	0,000468	0,000688	0,000769	0,000719	0,000769	0,181	0,0958	0,0722	0,116	0,0826	0,151	0,00398	0,00569	0,00453	0,000699
PE20	gen-14	7,63	4,3	3140	836	0,234	0,0964	0,973	6,54	10,4	1,33	3,17	1,14	0,0496	1,62	10,7	3,27	1,01	24,8	16,9	24,8	N.D.	0,000386	0,000389	0,000372	0,000349	0,000384	0,000251	0,00039	0,000385	0,00519	0,000385	1,29	0,113	0,141	0,116	0,314	0,154	0,00199	0,00269	0,00372	0,000387
PE20	lug-14	8,25	11,7	3850	947	0,24	0,0719	0,458	12,6	8,53	1,01	3,14	1,81	0,0535	1,49	14,9	3,45	0,942	24,8	N.D.	N.D.	N.D.	0,000773	0,000778	0,000744	0,000699	0,000768	0,000502	0,000779	0,000769	0,00283	0,000769	0,213	0,0934	0,167	0,174	0,314	0,263	0,00398	0,00538	0,00744	0,000773
PE20	feb-15	7,53	26,2	4850	1330	0,24	0,0719	1,24	6,84	7,33	2,86	2,98	0,532	0,0535	5,82	33,2	76,2	0,741	16,9	5,11	8,25	5,11	0,000773	0,000778	0,000744	0,000699	0,000768	0,000502	0,000779	0,000769	0,00105	0,000769	5,38	0,0934	0,167	0,174	0,314	0,263	0,00398	0,00538	0,00744	0,000773
PE20	lug-ago-15	7,68	5,23	3840	8410	0,251	0,0336	4,13	8,12	0,637	0,302	7,65	0,25	0,0836	1,74	213	197	0,741	16,9	19,5	8,25	8,25	0,000253	0,000831	0,000343	0,000243	0,00073	0,000231	0,000211	0,000688	0,00156	0,00142	0,213	0,0955	0,167	0,174	0,314	0,263	0,00206	0,00178	0,00294	0,000363
PE20	mar-16	7,60	5,7	5600	1500	0,19	0,034	0,78	3,3	0,46	0,3	92	0,37	0,084	3,1	1,2	740	0,74	22	29	8,2	8,2	0,00051	0,00073	0,00069	0,00049	0,00045	0,00046	0,00042	0,00053	0,00061	0,00069	1,5	0,095	0,17	0,17	0,31	0,26	0,0041	0,0036	0,0059	0,00073
PE20	lug-16	7,70	3,4	3400	650	0,16	0,055	1,3	8,6	10	0,32	3,6	1,4	0,079	1,4	22	4	0,97	25	29	8	8	0,00012	0,00022	0,00015	0,00021	0,00024	0,00013	0,00023	0,00021	0,0004	0,00024	0,46	0,095	0,14	0,12	0,13	0,16	0,0019	0,0021	0,00083	0,00025
PE20	dic-16	7,60	5,7	5800	1600	0,18	0,055	2,1	8,9	0,22	0,75	79	0,74	0,079	2,6	50	840	0,97	25	29	8	8	0,00012	0,00022	0,00015	0,00021	0,00024	0,00013	0,00023	0,00021	0,0021	0,00024	6,8	0,095	0,14	0,12	0,13	0,16	0,0019	0,0021	0,00083	0,00025
PE21	lug-08	7,28	6,5	12760	4290	0,25	0,25	0,25	2,5	11,2	0,25	32	220	0,05	0,8	10	1	0,25	97	54	44	5	0,0005	0,0005	0,0005	0,0005	0,0005	0,0005	0,0005	0,0005	0,0005	0,005	0,7	0,6	0,8	0,15	4,2	6,2	0,05	0,05	0,05	0,025
PE21	apr-09	7,28	1,8	10520	3594	0,25	0,25	0,25	2,5	8,5	0,7	3,1	2,6	0,05	1,6	10	1	0,25	10	2,5	5	5	0,0005	0,0005	0,0005	0,0005	0,0005	0,0005	0,0005	0,0005	0,0005	0,005	0,1	0,05	0,2	0,1	0,1	0,4	0,05	0,05	0,05	0,025
PE21	lug-09	7,18	1,7	12541	4440	0,25	0,25	0,25	2,5	22,3	0,25	4,3	1,4	0,05	7,1	10	13	0,25	10	2,5	5	5	0,0005	0,0005	0,0005	0,0005	0,0005	0,0005	0,0005	0,0005	0,0005	0,005	0,05	0,05	0,05	0,05	0,05	0,05	0,05	0,05	0,05	0,025
PE21	mar-10	7,20	2,1	6072	1845	0,25	0,25	0,25	2,5	12,9	1,5	4,6	1,4	0,05	0,25	10	4,9	0,25	10	2,5	5	5	0,0005	0,0005	0,0005	0,0005	0,0005	0,0005	0,0005	0,0005	0,0005	0,005	0,05	0,05	0,05	0,05	0,05	0,05	0,05	0,05	0,05	0,025
PE21	set-10	7,16	2	12500	4417	0,25	0,25	0,25	2,5	6,4	0,25	4,6	9,6	0,05	0,25	10	33	0,25	10	2,5	5	5	0,0005	0,0005	0,0005	0,0005	0,0005	0,0005	0,0005	0,0005	0,0005	0,005	0,4	0,05	0,05	0,05	0,05	0,05	0,05	0,05	0,05	0,025
PE21	mag-11	7,22	2,3	19740	7800	1,4	0,05	44	66,7	9,9	2,5	7,5	0,6	0,15	8,3	135	46	0,5	20	5	10	10	0,001	0,001	0,001	0,001	0,001	0,001	0,001	0,001	0,001	0,01	0,6	0,1	0,1	0,1	0,1	0,3	0,1	0,1	0,1	0,05
PE21	dic-11	7,80	3,8	4870	1290	0,549	0,0284	1,13	16,8	7,72	1,33	2,72	1,21	0,0201	1,19	4,97	2,58	5,9	20,1	19	20,1	N.D.	0,00185	0,00138	0,00382	0,00391	0,00178	0,0015	0,00131	0,00154	0,00166	0,00391	1,05	0,0939	0,173	0,102	0,182	0,389	0,00187	0,00156	0,00127	0,00594
PE21	giu-12	7,20	6	7280	2270	0,215	0,0132	0,853	150	9,09	1,78	3,38	1,08	0,0237	2,42	13,6	41,7	8,32	25,7	25,7	20,1	N.D.	0,00065	0,000784	0,000744	0,000763	0,00069	0,000646	0,000722	0,000744	0,0108	0,000763	3,71	0,123	0,122	0,0864	3,29	0,2214	0,00712	0,00569	0,00526	0,000675
PE21	dic-12	7,32	4,06	5310	1720	0,373	0,0319	1,13	58,5	8,89	4,66	3,43	1,14	0,0728	2,8	33,1	27,5	1,67	23,4	22,6	23,4	N.D.	0,00065	0,000784	0,000744	0,000763	0,00069	0,000646	0,000722	0,000744	0,0102	0,000763	5,79	0,0993	0,0732	0,0903	0,0914	0,0445	0,00712	0,00569	0,00526	0,000675
PE21	giu-13	7,68	4,2	15500	6200	0,234	0,101	2,03	2,19	8,04	5	4,28	1,27	0,0496	122	65,7	8,26	1,01	12	8,72	12	N.D.	0,000595	0,000778	0,000744	0,000699	0,00069	0,000468	0,000688	0,000769	0,000719	0,000769	0,54	0,0958	0,0722	0,116	0,0826	0,151	0,00398	0,00569	0,00453	0,000699
PE21	gen-14	7,58	4,17	3380	787	0,234	0,0964	1,45	10,1	10,4	1,13	3,16	1,09	0,0496	3,41	94,6	4,5	1,01	24,8	16,9	24,8	N.D.	0,000386	0,000389	0,000372	0,000349	0,000384	0,000251	0,00039	0,000385	0,00368	0,000385	1,3	0,113	0,141	0,116	0,314	0,154	0,00199	0,00269	0,00372	0,000387
PE21	lug-14	8,19	4,77	3860	951	0,24	0,0719	0,458	11	8,66	0,952	3,07	1,44	0,0535	2,81	26,3	10,3	0,741	24,8	N.D.	N.D.	N.D.	0,000773	0,000778	0,000744	0,000699	0,000768	0,000502	0,000779	0,000769	0,00335	0,000769	0,213	0,0934	0,167	0,174	0,314	0,263	0,00398	0,00538	0,00744	0,000773
PE21	feb-15	7,56	16,6	4790	1320	0,27	0,0719	1,59	9,91	7,57	0,217	3,15	0,607	0,0535	4,95	18,6	61,6	0,741	16,9	5,11	8,25	5,11	0,000773	0,000778	0,000744	0,000699	0,000768	0,000502	0,000779	0,000769	0,00217	0,000769	4,93	0,0934	0,167	0,174	0,314	0,263	0,00398	0,00538	0,00744	0,000773
PE21	ago-15	7,76	4,4	3830	865	0,313	0,0336	2,51	8,64	0,962	0,309	8,59	0,25	0,0836	2,32	203	208	0,741	16,9	19,5	8,25	8,25	0,00205	0,00237	0,0022	0,00122	0,00151	0,00141	0,000211	0,00147	0,00218	0,00641	0,213	0,0955	0,167	0,174	0,314	0,263	0,00206	0,00178	0,00294	0,000363
PE21	mar-16	7,70	5,7	5500	1400	0,19	0,034	0,58	3	0,44	0,3	89	0,34	0,084	3,1	1,2	720	0,74	22	29	8,2	8,2	0,00051	0,00073	0,00069	0,00049	0,00045	0,00046	0,00042	0,00053	0,00061	0,00069	1,6	0,095	0,17	0,17	0,31	0,26	0,0041	0,0036	0,0059	0,00073
PNP	lug-08	7,76	6	15093	5300	0,25	0,25	0,25	2,5	2,8	0,25	124	495	0,05	6,7	10	386	0,25	10	5,3	5	5	0,0005	0,0005	0,0005	0,0005	0,0005	0,0005	0,0005	0,0005	0,0005	0,005	550	0,05	0,3	0,05	0,5	0,5	0,05	0,05	0,05	0,025
PNP	apr-09	7,15	1,9	6333	1941	0,25	0,25	0,25	22,3	10,7	1,6	14,4	0,7	0,05	2	10	137	0,25	10	2,5	10	5	0,0005	0,0005	0,0005	0,0005	0,0005	0,0005	0,0005	0,0005	0,0005	0,005	2,1	0,05	0,05	0,05	0,05	0,2	0,05	0,05	0,05	0,025
PNP	lug-09	7,05	2,1	12356	4233	0,25	0,25	0,25	22,1	15,7	0,25	24,3	1,7	0,05	13,4	10	421	0,25	37	2,5	36,6	5	0,0005	0,0005	0,0005	0,0005	0,0005	0,0005	0,0005	0,0005	0,0005	0,005	12,2	0,05	0,05	0,05	0,05	0,05	0,05	0,05	0,05	0,025
PNP	mar-10	7,00	2	13001	4702	0,25	0,25	0,25	22	13	0,25	18	1,5	0,05	7	10	350	0,25	10	2,5	5	5	0,0005	0,0005	0,0005	0,0005	0,0005	0,0005	0,0005	0,0005	0,0005	0,005	7,1	0,1	0,05	0,05	0,2	0,7	0,05	0,05	0,05	0,025
PNP	set-10	6,89	2,3	16470	5992	0,25	0,1	0,25	2,5	7,4	0,25	19	0,1	0,05	7,6	10	543	0,25	10	2,5	5	5	0,0005	0,0005	0,0005	0,0005	0,0005	0,0005	0,0005	0,0005	0,0005	0,005	8	0,05	0,05	0,05	0,05	0,05	0,05	0,05	0,05	0,025
PNP	mag-11	7,13	2,3	9290	3140	0,9	0,05	1,4	13,3	1,8	3,7	452,7	0,2	0,05	5,3	2215	508,6	0,5	23	23	10	10	0,001	0,001	0,001	0,001	0,001	0,001	0,001	0,001	0,001	0,01	0,1	0,25	0,1	0,1	0,3	0,3	0,1	0,1	0,1	0,05
PNP	dic-11	7,67	5,66	9650	3330	0,209	0,02	4,33	17	10,2	0,218	30,4	2,28	0,0661	3,04	178	167	5,9	19	6450	6450	N.D.	0,00185	0,00138	0,00382	0,00391	0,00178	0,0015	0,00131	0,00154	0,0886	0,00391	0,141	0,0939	0,173	0,102	0,118	0,389	0,00187	0,00156	0,00127	0,00594
PNP	dic-12	6,96	3,55	22800	7300	0,263	0,0319	0,635	45,5	1,73	0,879	60,5	0,493	0,0728	9,96	20,5	805	1,67	24,3	22,6	24,3	N.D.	0,00065	0,000784	0,000744	0,000763	0,00069	0,000646	0,000722	0,000744	0,0151	0,000763	1,65	0,0993	0,0732	0,0903	0,0914	0,0445	0,00712	0,00569	0,00526	0,000675
PNP	lug-13	7,96	4,5	28700	9080	0,234	0,0964	2,23	6,81	1,54	6,31	95,1	0,381	0,0496	9,68	390	677	1,01	12	8,72	12	N.D.	0,000595	0,000778	0,000744	0,000699	0,0021	0,000468	0,000688	0,000769	0,0195	0,0021	2,93	0,0958	0,0722	0,116	0,0826	0,151	0,00398	0,00569	0,00453	0,000699
PNP	feb-14	7,44	4,7	26300	8000	1,75	0,139	1,08	22,4	0,938	0,28	42,4	0,562	0,0496	15,1	14,1	1010	1,01	24,8	16,9	24,8	N.D.	0,000773	0,000778	0,000744	0,000699	0,00283	0,000502	0,000779	0,000769	0,0107	0,00283	4,37	0,0934	0,141	0,116	0,314	0,154	0,00398	0,00538	0,00744	0,000773
PNP	lug-14	8,19	4,21	11200	3600	0,307	0,0719	1,13	16,2	15,1	0,694	9,08	0,371	0,0535	4,33	17,3	244	0,741	16,9	N.D.	N.D.	N.D.	0,000393	0,000951	0,000745	0,000362	0,0109	0,000574	0,000407	0,00138	0,0027	0,0134	4,65	0,0934	0,167	0,174	0,314	0,263	0,00199	0,00269	0,00372	0,000387
PNP	feb-15	8,04	0,178	6060	1580	0,24	0,0719	1,27	16,3	2,24	8,77	0,33	1,26	0,0535	1,23	34,8	1,18	0,801	16,9	19,5	8,25	19,5	0,000506	0,000731	0,000685	0,000485	0,000451	0,000462	0,000421	0,000533	0,00119	0,000685	0,213	0,112	0,167	0,174	0,314	0,263	0,00412	0,00356	0,00587	0,000725
PNP	ago-15	8,04	0,829	1770	284	0,219	0,0336	2,4	7,52	0,616	0,302	19,2	0,25	0,0836	0,924	12,1	187	0,741	16,9	19,5	8,25	8,25	0,000506	0,000731	0,000685	0,000485	0,000451	0,000462	0,000421	0,000533	0,0959	0,000685	3,89	0,0955	0,167	0,174	0,314	0,263	0,00412	0,00356	0,00587	0,000725
PNP	mar-16	8,10	5,6	8100	2500	0,25	0,034	6,9	29	3,8	0,73	1,4	0,51	0,084	12	25	11	0,97	700	160	8	700	0,013	0,01	0,0089	0,0041	0,005	0,01	0,0011	0,0059	0,019	0,024	700	0,095	0,17	0,17	0,31	0,26	0,0038	0,0042	0,0017	0,00051
PNP	giu-16	8,30	7,8	17000	6000	0,17	0,055	7	16	2,9	0,24	75	0,41	0,079	6,2	42	380	1,9	25	29	8	8	0,0005	0,0008	0,0021	0,0004	0,0046	0,0008	0,0004	0,0008	0,0069	0,0079	8,8	0,095	0,14	0,12	0,13	0,16	0,0019	0,0021	0,00083	0,00025
PNP	dic-16	7,80	6,6	15000	5100	0,25	0,055	2,6	11	4	0,41	110	0,41	0,079	6,1	1100	430	0,97	25	70	8	8	0,0014	0,0011	0,0021	0,00068	0,014	0,0034	0,00043	0,0026	0,023	0,019	26	0,095	0,14	0,12	0,13	0,16	0,0019	0,0021	0,00083	0,00025
PNP2	lug-08	7,07	7,6	6940	1780	0,25	0,25	0,25	2,5	1,4	0,25	78,8	209	0,05	10,1	428	957	0,25	28	2,5	23,6	5	0,0005	0,0005	0,0005	0,0005	0,0005	0,0005	0,0005	0,0005	0,0005	0,005	3130	0,7	0,2	0,05	0,3	0,4	0,05	0,05	0,05	0,025
PNP2	apr-09	6,95	2,3	4385	1218	0,25	0,25	0,25	13,4	15,1	0,25	69,7	0,1	0,05	0,7	2736	815	0,25	111	2,5	111	5	0,0005	0,0005	0,0005	0,0005	0,0005	0,0005	0,0005	0,0005	0,0005	0,005	121	1,1	0,1	0,05	0,05	0,2	0,05	0,05	0,05	0,025
PNP2	lug-09	6,79	2,2	10143	3522	0,25	0,25	0,25	2,5	5,5	0,25	515	1,2	0,05	5	4760	1560	0,25	107	20,9	86,5	5	0,0005	0,0005	0,0005	0,0005	0,0005	0,0005	0,0005	0,0005	0,0005	0,005	209	0,05	0,05	0,05	0,05	0,05	0,05	0,05	0,05	0,025
PNP2	feb-13	7,01	0	4550	49,8	0,8	0,0625	2,2	66,1	27,2	0,923	18,3	0,325	0,0728	6,61	212	85,8	1,67	150000	7130	143000	N.D.	5,71	10,9	4,23	1,17	134	6,84	5,63	27,1	56,6	167	0,99	0,0993	0,0732	0,0903	0,0914	1,76	0,394	0,569	0,453	0,0699
PNP2	lug-13	7,21	44,9	8610	2400	0,249	0,0964	2,23	26,1	1,64	1,7	11,6	0,339	0,0496	3,31	68,4	450	1,01	262000	31600	230000	N.D.	62,8	33,1	15,8	5,25	39,1	223	0,86	6,5	1300	66,6	75,4	0,0958	0,0722	0,116	0,0826	14	4,97	7,11	5,66	0,873
PNP2	feb-14	7,18	105	827	110	0,264	0,0964	0,938	19,4	22,5	0,443	8,32	0,339	0,0496	5,63	2030	383	1,01	116000	370	116000	N.D.	5,2	7,52	5,45	0,971	91,1	10,9	3,28	15,8	66,4	113	2,66	0,0934	0,141	0,116	0,314	0,154	0,00398	0,538	0,744	0,0773
PNP2	lug-14	8,12	29,5	11900	3700	0,24	0,0832	0,458	36,2	1,64	0,217	9,07	0,324	0,0535	3,07	270	760	0,741	755000	N.D.	N.D.	N.D.	1,58	1,58	0,834	0,112	1,06	5,51	0,277	0,28	43,3	2,28	117	0,0934	0,167	0,174	0,314	0,263	0,199	0,269	0,372	0,0387
PNP2	feb-15	7,79	16,9	8710	2690	0,41	0,0719	1,36	15,3	0,36	0,217	154	1,25	0,0563	1,51	5490	753	0,741	7420	20800	221	20800	0,0102	0,00405	0,00449	0,00498	0,0074	0,00766	0,00048	0,00106	0,0786	0,0179	539	3860	901	0,174	9480	11500	0,00674	0,0144	0,00587	0,0104
PNP2	ago-15	7,74	9,26	5190	1400	0,186	0,0336	2,89	5,25	0,762	0,302	34,6	0,25	0,0836	0,893	16,6	71,5	3,7	16,9	34,4	8,25	8,25	0,000506	0,000731	0,000685	0,000485	0,000451	0,000462	0,000421	0,000533	0,00202	0,000685	7,82	0,239	0,167	0,174	0,314	0,263	0,00412	0,00356	0,00587	0,000725
PNP2	mar-16	8,20	8,1	1800	340	0,37	0,034	1,8	40	0,36	0,3	21	0,28	0,084	0,7	29	23	0,74	22	29	8,2	8,2	0,00051	0,00073	0,00069	0,00049	0,00045	0,00046	0,00042	0,00053	0,00061	0,00069	4,8	0,14	0,17	0,17	0,31	0,26	0,0041	0,0036	0,0059	0,00073
PNP2	giu-16	8,40	7,4	21000	6000	0,22	0,055	5,7	12	3,1	0,2	75	0,41	0,079	6,3	35	380	0,97	25	29	8	8	0,0005	0,0006	0,0015	0,00021	0,0065	0,0005

Allegato 6: Serie storiche dati idrochimici disponibili 2008-2016.

id_punto	DATA	pH()	Carbonioorganicototale(TOC)(mg/l)	Conducibilità(a20°C)(µS/cm)	Cloruri(Cl)(mg/l)	Piombo(µg/l)	Cadmio(µg/l)	Rame(µg/l)	Zinco(µg/l)	Vanadio(µg/l)	Cromo(µg/l)	Arsenico(µg/l)	Selenio(µg/l)	Mercurio(µg/l)	Nichel(µg/l)	Ferro(µg/l)	Manganese(µg/l)	Cromo(VI)(µg/l)	Idrocarburitotali(comen-esano)(µg/l)	Idrocarburi leggeri(C)inferioreouguaalea12)(µg/l)	Idrocarburipesanti(daCsuperiorea12aCinferior eouguaalea25)(µg/l)	Idrocarburipesanti(Csuperiorea25)(µg/l)	Benzo(a)antracene(µg/l)	Benzo(a)pirene(µg/l)	Benzo(b)fluoranterne(#)(µg/l)	Benzo(k)fluoranterne(#)(µg/l)	Benzo(g,h,i)perilene(#)(µg/l)	Crisene(µg/l)	Dibenzo(a,h)antracene(µg/l)	Indeno(1,2,3-c,d)pirene(µg/l)	Pirene(µg/l)	SommatoriaIPA(µg/l)	Metil-ter-Butileterre(MTBE)(µg/l)	Benzene(µg/l)	Etilbenzene(µg/l)	Stirene(µg/l)	Toluene(µg/l)	p-Xilene(µg/l)	2-Clorofenolo(µg/l)	2,4-Diclorofenolo(µg/l)	2,4,6-Triclorofenolo(µg/l)	Pentaclorofenolo(µg/l)
						10	5	1000	3000		50	10	10	1	20	200	50	5	350				0,1	0,01	0,1	0,05	0,01	5	0,01	0,1	50	0,1	40	1	50	25	15	10	180	110	5	0,50
PZ001	feb-14	8,20	44,3	6920	1610	0,234	0,0964	0,556	5,42	0,904	0,28	135	0,339	0,0496	5,23	93,6	340	1,01	306000	1200	305000	N.D.	2,18	1,73	0,977	0,114	1,7	2,57	0,261	0,354	41,1	3,15	8,21	1,44	3,43	0,116	0,495	5,83	0,398	0,538	0,744	0,0773
PZ001	lug-14	8,24	35	6160	1490	0,24	0,0719	0,458	6,01	1,05	0,217	13,2	0,324	0,0535	3,66	93,4	271	0,741	1390000	N.D.	N.D.	N.D.	0,947	0,681	0,277	0,0593	0,382	1,43	0,106	0,0993	19,2	0,818	37,7	0,0934	0,167	0,174	0,76	0,263	0,199	0,269	0,372	0,0387
PZ001	feb-15	7,89	58,1	1210	257	0,243	0,0719	7,54	36,9	4,13	2,2	1,62	0,5	0,0535	12,5	45	60,7	2,11	56,5	167	16,5	167	0,0551	0,0691	0,0899	0,0438	0,0745	0,116	0,0146	0,0663	0,154	0,275	2,62	0,0934	0,167	0,174	0,314	0,263	0,000712	0,00103	0,00152	0,000279
PZ001	ago-15	7,12	12,2	27600	9470	0,186	0,0336	1,72	11,1	6,5	1,06	11,3	0,25	0,0836	82,3	27,6	110	0,741	44,7	148	8,25	8,25	0,000506	0,000731	0,000685	0,000485	0,000451	0,000462	0,000421	0,000533	0,0037	0,000685	33	0,135	0,167	0,174	0,314	0,263	0,00412	0,00356	0,00587	0,000725
PZ001	mar-16	7,10	17	27000	9200	0,19	0,064	5,6	9,2	3,7	1,8	20	0,55	0,084	9,6	1500	550	0,74	22	29	8,2	8,2	0,00051	0,00073	0,00069	0,00049	0,00045	0,00046	0,00042	0,00053	0,00061	0,00069	19	0,095	0,17	0,17	0,31	0,26	0,0041	0,0036	0,0059	0,00073
PZ001	giu-16	7,70	6,9	7000	2000	0,21	0,055	2,3	8,6	1,5	0,22	100	0,41	0,079	11	43	300	0,97	25	29	8	8	0,0025	0,0036	0,0045	0,0016	0,0041	0,0032	0,0011	0,0032	0,013	0,013	19	0,095	0,14	0,12	0,13	0,16	0,0019	0,0021	0,00083	0,00025
PZ001	dic-16	7,80	24	2700	590	0,18	0,055	1,5	7,9	2,6	0,38	30	0,41	0,079	4,5	980	920	0,97	25	29	8	8	0,0069	0,0098	0,011	0,008	0,011	0,014	0,003	0,014	0,027	0,044	5,7	0,095	0,14	0,12	0,13	0,16	0,0019	0,0021	0,00083	0,00025
PZ002	lug-08	7,46	5,2	4871	1000	0,25	0,25	0,25	7,1	3,1	13	78,4	64,4	0,05	106	452	555	0,25	94	5,2	88,7	5	0,0005	0,0005	0,0005	0,0005	0,0005	0,0005	0,0005	0,0005	0,0005	0,05	55,7	0,05	0,05	0,05	0,05	0,05	0,05	0,05	0,05	0,025
PZ002	apr-09	7,09	2	3770	974	0,25	0,25	0,25	11,8	4,4	14,3	27,8	0,1	0,05	117	58	646	0,25	10	2,5	5	5	0,0005	0,0005	0,0005	0,0005	0,0005	0,0005	0,0005	0,0005	0,0005	0,05	1,4	0,05	0,05	0,05	0,05	0,05	0,05	0,05	0,05	0,025
PZ002	lug-09	7,22	2	4223	1107	0,25	0,25	0,25	23,2	2	10,9	27,1	0,1	0,05	128	65	1139	10,5	224	2,5	224	5	0,0005	0,0005	0,0005	0,0005	0,0005	0,0005	0,0005	0,0005	0,0005	0,05	1,2	0,05	0,05	0,05	0,05	0,05	0,05	0,05	0,05	0,025
PZ002	dic-11	7,30	15,1	14500	5200	0,883	0,046	4,25	25,5	3,47	4,84	8,89	0,092	0,0201	133	396	617	5,9	25,8	25,8	20,1	N.D.	0,00185	0,00138	0,00382	0,00391	0,00178	0,0015	0,00131	0,00154	0,00166	0,00391	35,5	0,13	0,173	0,102	0,288	0,389	0,00187	0,00156	0,00127	0,00594
PZ002	giu-12	7,67	13	5390	1100	0,437	0,0319	5,87	80,7	2,05	4,57	1,19	0,523	0,0728	145	721	688	8,32	25,7	25,7	20,1	N.D.	0,005	0,000784	0,000744	0,000763	0,00069	0,0059	0,000722	0,000744	0,047	0,000763	847	7510	13,5	0,0864	4,86	14,46	0,00712	0,0082	0,00526	0,000675
PZ002	feb-13	7,14	11,5	4430	1150	0,291	0,048	19,2	92,2	4,02	5,82	7,24	0,535	0,0728	238	515	305	1,67	23,4	22,6	23,4	N.D.	0,0785	0,0476	0,0202	0,0127	0,0573	0,166	0,000688	0,0191	0,331	0,109	31	0,0993	0,0732	0,0903	0,0914	0,0445	0,00394	0,00569	0,00453	0,000699
PZ002	lug-13	7,17	13,6	3910	893	0,298	0,0964	5,16	18,4	2,98	3,63	5,31	0,34	0,0496	137	129	363	1,01	12	8,72	12	N.D.	0,000595	0,000778	0,000744	0,000699	0,00069	0,000468	0,000688	0,000769	0,0094	0,000769	7,15	0,0958	0,0722	0,116	0,0826	0,151	0,00398	0,00569	0,00453	0,000699
PZ002	feb-14	8,04	18	9180	2260	0,33	0,0964	1,64	10,9	1,48	4,64	24,5	0,375	0,0575	197	150	664	1,01	46,9	46,9	24,8	N.D.	0,000773	0,000778	0,000744	0,000699	0,000768	0,000502	0,000779	0,000769	0,012	0,000769	116	0,113	0,141	0,116	0,314	0,154	0,00398	0,00538	0,00744	0,000773
PZ002	lug-14	7,42	11,6	2120	279	0,24	0,0719	2,48	6,66	4,04	0,98	5,29	0,421	0,0535	138	16,8	172	0,741	53,9	N.D.	N.D.	N.D.	0,000386	0,000389	0,000372	0,000349	0,000384	0,000251	0,00039	0,000385	0,00196	0,000385	41,8	0,0934	0,167	0,174	0,314	0,263	0,00199	0,00269	0,00372	0,000387
PZ002	feb-15	7,68	31,2	5230	1420	0,24	0,0719	0,506	9,38	3,16	2,11	13	1,41	0,0535	103	24,6	120	0,741	16,9	42,5	16,5	42,5	0,000669	0,000109	0,000205	0,000204	0,000578	0,000974	0,000117	0,000075	0,00453	0,000578	15,6	0,0934	0,167	0,174	0,314	0,263	0,000712	0,00103	0,00152	0,000279
PZ002	ago-15	7,28	11,8	2560	482	0,186	0,0336	2,61	11,2	6,63	0,891	11,6	0,25	0,0836	82,5	202	111	0,741	41	152	8,25	8,25	0,000506	0,000731	0,000685	0,000485	0,000451	0,000462	0,000421	0,000533	0,00216	0,000685	31	0,125	0,167	0,174	0,314	0,263	0,00412	0,00356	0,00587	0,000725
PZ002	mar-16	7,20	14	54000	19000	0,65	0,061	5,1	7,2	5,1	2,6	11	1,3	0,084	5,8	180	380	1,5	330	95	110	260	0,00051	0,00073	0,00069	0,00049	0,00045	0,00046	0,00042	0,00053	0,00061	0,00069	1,1	0,095	0,17	0,17	0,31	0,26	0,0041	0,0036	0,0059	0,00073
PZ002	giu-16	7,90	10	2500	420	0,16	0,055	3,6	6,5	3,3	0,99	93	0,41	0,079	120	20	120	0,97	38	110	8	8	0,0006	0,0003	0,0003	0,00021	0,0003	0,0005	0,00023	0,00021	0,0016	0,0006	77	0,095	0,14	0,12	0,13	0,16	0,0019	0,0021	0,00083	0,00025
PZ002	dic-16	7,80	4,9	2900	660	0,31	0,055	1,6	11	2,3	0,81	50	0,55	0,079	18	58	51	0,97	530	2300	8	8	0,00012	0,00022	0,00015	0,00021	0,00024	0,00013	0,00023	0,00021	0,0009	0,00024	780	0,72	0,61	0,12	0,13	0,16	0,0019	0,0021	0,00083	0,00025
PZ004	lug-08	6,83	15,9	23421	8720	0,25	0,25	0,25	2,5	0,1	0,25	56,2	386	0,05	0,6	10	19,2	0,25	84	39	44,7	5	0,0005	0,0005	0,0005	0,0005	0,0005	0,0005	0,0005	0,0005	0,0005	0,05	17713	0,05	1,2	0,05	0,3	2,3	0,05	0,05	0,05	0,025
PZ004	apr-09	6,86	2,5	21300	7930	0,25	0,25	0,25	5,7	0,1	0,25	3,9	0,1	0,05	9,7	221	308	0,25	34	8,1	26,1	5	0,0005	0,0005	0,0005	0,0005	0,0005	0,0005	0,0005	0,0005	0,0005	0,05	362	0,05	0,05	0,05	0,05	0,05	0,05	0,05	0,05	0,025
PZ004	lug-09	6,99	2,1	23329	8734	0,25	0,25	0,25	16	9,8	0,25	5,1	0,1	0,05	0,9	945	1065	0,25	194	145	49,4	5	0,0005	0,0005	0,0005	0,0005	0,0005	0,0005	0,0005	0,0005	0,0005	0,05	172	0,05	0,05	0,05	0,05	0,05	0,05	0,05	0,05	0,025
PZ004	mar-10	6,71	4,5	21153	7955	0,25	0,25	0,25	2,5	4,9	0,25	36,4	0,9	0,05	7,3	371	622	0,25	10	2,5	18	5	0,0005	0,0005	0,0005	0,0005	0,0005	0,0005	0,0005	0,0005	0,0005	0,05	0,05	0,05	0,05	0,05	0,05	0,05	0,05	0,05	0,05	0,025
PZ004	set-10	6,84	2,3	22100	8403	0,25	0,1	0,25	7	0,9	0,25	11,6	0,6	0,05	4,7	1759	620	0,25	10	2,5	5	5	0,0005	0,0005	0,0005	0,0005	0,0005	0,0005	0,0005	0,0005	0,0005	0,05	41,4	0,05	0,05	0,05	0,05	0,05	0,05	0,05	0,05	0,025
PZ004	mag-11	7,07	2,3	7730	2510	1	0,05	2,4	23	26,3	5,4	7,7	0,5	0,16	9,8	58	22,8	0,5	20	5	17	10	0,001	0,001	0,001	0,001	0,001	0,001	0,001	0,001	0,001	0,01	73,5	0,1	0,1	0,1	0,1	0,3	0,1	0,1	0,1	0,05
PZ004	dic-11	7,42	11,5	25300	9770	0,763	0,0381	0,552	19,9	0,785	1,05	9,19	0,129	0,0201	4,82	913	772	5,9	57,9	57,9	20,1	N.D.	0,00185	0,00138	0,00382	0,00391	0,00178	0,0015	0,00131	0,00154	0,009	0,00391	105	0,0939	0,173	0,102	0,208	0,389	0,00187	0,00156	0,00127	0,00594
PZ004	giu-12	7,47	13,7	19300	6300	0,263	0,0323	2,43	48	4,28	0,88	2,65	0,82	0,0728	2,51	23,7	358	8,32	88,3	88,3	20,1	N.D.	0,00065	0,000784	0,000744	0,000763	0,00069	0,000646	0,000722	0,000744	0,0085	0,000763	0,122	0,0519	0,122	0,0864	0,0593	0,2214	0,00712	0,00569	0,00526	0,000675
PZ004	gen-13	7,28	3,48	29200	9450	0,385	0,0334	5,49	30,9	9,73	5,05	6,54	1,3	0,0728	10,4	16	47,4	1,67	1320	22,6	1320	N.D.	0,000595	0,000778	0,000744	0,000642	0,00069	0,000468	0,000688	0,000727	0,0041	0,000744	3,07	0,0993	0,0732	0,0903	0,0914	0,0445	0,00394	0,00569	0,00453	0,000699
PZ004	lug-13	7,22	15,3	16200	5860	1,58	0,0964	4,54	16	1,84	9,8	7,14	0,405	0,0496	5,94	23,8	454	1,01	12	8,72	12	N.D.	0,000595	0,000778	0,000744	0,000699	0,00069	0,000468	0,000688	0,000769	0,0065	0,000769	212	0,0958	0,0722	0,116	0,0826	0,151	0,00398	0,00569	0,00453	0,000699
PZ004	feb-14	8,08	16,8	14100	5990	0,234	0,112	0,953	10,7	0,692	0,28	2,66	0,482	0,0496	7,42	17,8	470	1,01	24,8	16,9	24,8	N.D.	0,000773	0,000778	0,000744	0,000699	0,000768	0,000502	0,000779	0,000769	0,00977	0,000769	16,5	0,113	0,141	0,116	0,314	0,154	0,00398	0,00538	0,00744	0,000773
PZ004	lug-14	7,41	14,4	25700	7890	0,24	0,0719	0,556	12	2,7	0,564	9,9	0,324	0,0535	20,5	16,4	638	0,741	145	N.D.	N.D.	N.D.	0,000386	0,000389	0,000372	0,000349	0,000384	0,000251	0,00039	0,000385	0,00464	0,000385	9,74	0,0934	0,167	0,174	0,314	0,263	0,00199	0,00269	0,00372	0,000387
PZ004	feb-15	7,54	10,7	25000	9010	0,28	0,131	3,72	13	0,578	0,38	2,59	8,55	0,186	4,63	65,2	583	0,741	24,8	40,1	27,5	40,1	0,000253	0,000109	0,000205	0,000204	0,0001	0,000127	0,000117	0,000075	0,0053	0,000205	14,2	0,0934	0,167	0,174	0,314	0,263	0,000712	0,00103	0,00152	0,000279
PZ004	ago-15	7,22	24,4	23300	8230	0,186	0,0336	2,18	10,1	6,49	0,9	11,6	0,25	0,0836	81,9	29,5	110	0,896	46,6	149	8,25	8,25	0,000506	0,000731	0,000685	0,000485	0,000451	0,000462	0,000421	0,000533	0,00782	0,000685	35	0,161	0,167	0,174	0,314	0,263	0,00412	0,00356	0,00587	0,000725
PZ004	mar-16	7,30	12	27000	9100	0,2	0,044	2,4	10	3,4	1,1	23	0,7	0,084	11	1300	560	0,74	22	29	8,2	8,2	0,00051	0,00073	0,00069	0,00049	0,00045	0,00046	0,00042	0,00053	0,0036	0,00069	7,4	0,095	0,17	0,17	0,31	0,26	0,0041	0,0036	0,0059	0,00073
PZ004	giu-16	7,80	11	25000	9000	0,23	0,081	4,3	9,6	0,33	0,56	1,6	0,6	0,079	2,4	22	580	0,97	25	29	8	8	0,00024	0,00043	0,00031	0,00043	0,00048	0,00026	0,00047	0,00042	0,0045	0,00048	35	0,095	0,14	0,12	0,13	0,16	0,0038	0,0042	0,0017	0,00051
PZ004	dic-16	7,20	9,9	26000	8000	0,16	0,055	2,3	16	0,53	0,73	9,1	0,46	0,079	2,9	1800	940	0,97	25	30	8	8	0,00012	0,00022	0,00015	0,00021	0,00024	0,00013	0,00023	0,00021	0,0014	0,00024	35	0,095	0,14	0,12	0,13	0,16	0,0019	0,0021	0,00083	0,00025
PZ005	lug-08	7,19	6	13924	5231	0,25	0,25	0,25	2,5	5,1	0,25	51	233	0,05	3,4	10	1	0,25	51	31,1	20,2	5	0,0005	0,0005	0,0005	0,0005	0,0005	0,0005	0,0005	0,0005	0,0005	0,05	85,7	0,05	0,7	0,05	0,8	1,3	0,05	0,05	0,05	0,025
PZ005	apr-09	7,32	1,9	3980	1048	0,25	0,25	0,25	2,5	21,4	0,25	12,9	2,4	0,05	0,25	36	10	0,25	10	2,5	12,3	5	0,0005	0,0005	0,0005	0,0005	0,0005	0,0005	0,0005	0,0005	0,0005	0,05	0,9	0,05	0,05	0,05	0,05	0,05	0,05	0,05	0,05	0,025
PZ005	lug-09	7,38	1,7	8898	2994	0,25	0,25	0,25	21,9	30,5	0,25	5,8	1,8	0,05	5,2	10	205	0,25	10	2,5	5	5	0,0005	0,0005	0,0005	0,0005	0,0005	0,0005	0,0005	0,0005	0,0005	0,05	0,05	0,05	0,05	0,05	0,05	0,05	0,05	0,05	0,05	0,025
PZ005	mar-10	7,32	3,1	5357	1582	0,25	0,25	0,25	2,5	20,7	0,25	10,1	1,1	0,05	1,2	10	55,4	0,25	10	2,5	5	5	0,0005	0,0005	0,0005	0,0005	0,0005	0,0005	0,0005	0,0005	0,0005	0,05	49,2	0,05	0,05	0,05	0,05	0,05	0,05	0,05	0,05	0,025
PZ005	set-10	7,21	2,4	20900	7899	0,25	0,1	0,25	2,5	1	0,25	80,7	0,1	0,05	2,5	685	258	0,25	10	2,5	5	5	0,0005	0,0005	0,0005	0,0005	0,0005	0,0005	0,0005	0,0005	0,0005	0,05	98,3	0,05	0,05	0,05	0,05	0,05	0,05	0,05	0,05	0,025
PZ005	mag-11	7,26	3,1	9884	3450	0,7	0,05	0,5	5,8	12,6	4,3	10,6	0,3	0,05	12,6	74	177,4	0,5	322	5	303	19	0,001	0,001	0,001	0,001	0,001	0,001	0,001	0,001	0,001	0,01	284	0,1	0,3	0,2	0,1	1,8	0,1	0,1	0,1	0,05
PZ005	dic-11	7,93	2,85	3490	775	0,561	0,0301	1,31	21,7	23,3	1,89	11,2	1,29	0,0201	1,66	7,61	2,06	5,9	20,1	19	20,1	N.D.	0,00185	0,00138	0,00382	0,00391	0,00178	0,0015	0,00131	0,00154	0,00166	0,00391	0,482	0,0939	0,173	0,102	0,22	0,389	0,00187	0,00156	0,00127	0,00594
PZ005	giu-12	7,74	11,9	7410	2400	0,302	0,0319	3,94	53	20,7	0,506	7,15	1,53	0,0728	6,96	49,9	88,1	8,32	321	321	20,1	N.D.	0,0028	0,000784	0,000744	0,000763	0,00069	0,0041	0,000722	0,000744	0,02	0,000763	0,122	0,0519	0,122	0,0864	0,0593	0,2214	0,00712	0,00569	0,00526	0,000675
PZ005	gen-13	7,19	3,77	5600	1430	0,314	0,0319	0,934	35,7	18,5	1,78	5,66	2,26	0,0728	3,45	7,74	10,4	1,67	23,4	22,6	23,4	N.D.	0,000595	0,000778	0,000744	0,000642	0,00069	0,000468	0,000688	0,000727	0,0063	0,000744	4,47	0,0993	0,0732	0,0903	0,12	0,0445	0,00394	0,00569	0,00453	0,000699
PZ005	lug-13	7,31	8,7	14500	5190	0,291	0,0964	2,23	17,3	3,63	0,764	29,7	0,597	0,0496	13	27	182	1,01	42,3	42,3	12	N.D.	0,000595	0,000778	0,000744	0,000699	0,00069	0,000468	0,000688	0,000769	0,000719	0,000769	113	0,0958	0,0722	0,116	0,0826	0,151	0,00398	0,00569	0,00453	0,000699
PZ005	feb-14	8,31	7,72	11400	3350	0,234	0,0964	1,04	8,34	7,18	0,28	11,4	0,79	0,0496	11	29	115	1,01	650	16,9	650	N.D.	0,0181	0,0107	0,00455	0,00699	0,0207	0,0142	0,000779	0,00245	0,113	0,0277	13,4	0,113	0,141	0,116	0,314	0,154	0,00398	0,00538	0,00744	0,000773
PZ005	lug-14	8,10	9,57	11500	1750	0,24	0,0719	0,458	3,99	8,27	0,358	38,5	0,483	0,0535	5,14	1460	585	0,741	1170	N.D.	N.D.	N.D.	0,000386	0,000389	0,000372	0,000349	0,000384	0,000251	0,00039	0,000385	0,0081	0,000385	29,9	0,0934	0,167	0,174	0,314	0,263	0,00199	0,00269	0,00372	0,000387
PZ005	feb-15	7,65	50,1	12300	4250	0,24	0,0719	1,49	8,08	7,17	0,217	16,7	2,6	0,0614	10,4	29,9	137	0,741	16,9	5,11	16,5	5,11	0,0059	0,00702	0,00906	0,00459	0,00766	0,0102	0,00197	0,00661	0,0167	0,0279	10	0,0934	0,167	0,174	0,314	0,263	0,000712	0,00103	0,00152	0,000279
PZ005	ago-15	7,30	43	22300	6970	0,186	0,0336	1,72	8,8	6,33	0,838	11,1	0,25	0,0836	79,7	27,5	106	0,761	37,7	140	8,25	8,25	0,000506	0,000731	0,000685	0,000485	0,000451	0,000462	0,000421	0,000533	0,00299	0,000685	29,2	0,125	0,167	0,174	0,314	0,263	0,00412	0,00356	0,00587	0,000725
PZ005	mar-16	7,20	16	27000	9300	0,26	0,036	3,3	14	2,9	1,2	21	0,73	0,084	11	980	550	0,74	22	29	8,2	8,2	0,00051	0,00073	0,00069	0,00049	0,00045	0,00046	0,00042	0,00053	0,0036	0,00069	9,7	0,095	0,17	0,17	0,31	0,26	0,0041	0,0036	0,0059	0,00073
PZ005	giu-16	7,70	7,4	48000	18000	0,26	0,17	8,3	6,7	0,89	1,1	3,5	1,1	0,08	22	38	350	0,99	60	29	32	8	0,00012	0,00022	0,00015	0,00021	0,00024	0,00013	0,00023	0,00021	0,0087	0,00024	3,7	0,095	0,14	0,12	0,13	0,16	0,0019	0,0021	0,00083	0,00025
PZ005	dic-16	7,70	5,4	7800	2200	0,31	0,055	2	17	23	0,19	22	1,2	0,079	10	680	84	0,97	25	29	8	8	0,00012	0,00022	0,00015	0,00021	0,00024	0,00013	0,00023	0,00021	0,0051	0,00024	3,4	0,095	0,21	0,12	0,46	0,16	0,0019	0,0021	0,00083	0,00025
PZ006	lug-08	8,00	7,2	8501	2538	0,25	0,25	0,25	2,5	1,8	0,25	149	85,9	0,05	8	22	123	0,25	50	5,7	44,6	5	0,0005	0,0005	0,0005	0,0005	0,0005	0,0005	0,0005	0,0005	0,0005	0,05	980	0,05	0,05	0,05	0,05	0,05	0,05	0,05	0,05	0,025
PZ006	apr-09	6,87	2,3	11410	3927	0,25	0,25	0,25	2,5	4,1	0,25	284	0,1	0,05	11,4	1197	174	0,25	131	19,5	111	5	0,0005	0,0005	0,0005	0,0005	0,0005	0,0005	0,0005	0,0005	0,0005	0,05	885	0,05	0,05	0,05	0,05	0,05	0,05	0,05	0,05	0,025
PZ006	lug-09	7,02	2,1	11222	3823	0,25	0,25	0,25	17,5	3,7	0,25	42,3	0,1	0,05	10,1	791	389	0,25	316	122	194	5	0,0005	0,0005	0,0005	0,0005	0,0005	0,0005	0,

Allegato 6: Serie storiche dati idrochimici disponibili 2008-2016.

Id_punto	DATA	pH()	Carbonioorganicototale(TOC)(mg/l)	Conducibilità(a20°C)(µS/cm)	Cloruri(Cl)(mg/l)	Piombo(µg/l)	Cadmio(µg/l)	Rame(µg/l)	Zinco(µg/l)	Vanadio(µg/l)	Cromo(µg/l)	Arsenico(µg/l)	Selenio(µg/l)	Mercurio(µg/l)	Nichel(µg/l)	Ferro(µg/l)	Manganese(µg/l)	Cromo(VI)(µg/l)	Idrocarburitotali(comen-esano)(µg/l)	Idrocarburileggeri(Cinfe-rioreouguales12)(µg/l)	Idrocarburipesanti(daCsuperioreas12aCinferioreouguales25)(µg/l)	Idrocarburipesanti(Csuperioreas25)(µg/l)	Benzo(a)antracene(µg/l)	Benzo(a)pirene(µg/l)	Benzo(b)fluoranteneI(µg/l)	Benzo(k)fluoranteneI(µg/l)	Benzo(g,h,i)peryleneI(µg/l)	Crisene(µg/l)	Dibenzo(a,h)antracene(µg/l)	Indeno(1,2,3-c,d)pirene(µg/l)	Pirene(µg/l)	SommatoriaIPA(µg/l)	Metil-ter-Butiletere(MTBE)(µg/l)	Benzene(µg/l)	Etilbenzene(µg/l)	Stirene(µg/l)	Toluene(µg/l)	p-Xilene(µg/l)	2-Clorofenolo(µg/l)	2,4-Diclorofenolo(µg/l)	2,4,6-Triclorofenolo(µg/l)	Pentaclorofenolo(µg/l)
						10	5	1000	3000		50	10	10	1	20	200	50	5	350				0,1	0,01	0,1	0,05	0,01	5	0,01	0,1	50	0,1	40	1	50	25	15	10	180	110	5	0,50
PZ006	dic-16	7,40	3	59000	22000	0,51	0,055	15	4,9	3	0,92	12	0,64	0,079	1,5	620	510	0,97	25	53	8	8	0,00012	0,00022	0,00015	0,00021	0,00024	0,00013	0,00023	0,00021	0,0085	0,00024	1,2	0,095	0,14	0,12	0,13	0,16	0,0019	0,0021	0,00083	0,00025
PZ007	lug-08	7,17	4,3	7321	2385	0,25	0,25	0,25	2,5	1,9	0,25	19	122	0,05	4,1	10	1	0,25	48	29	19	5	0,0005	0,0005	0,0005	0,0005	0,0005	0,0005	0,0005	0,0005	0,0005	0,005	0,05	0,05	0,05	0,05	0,05	0,05	0,05	0,05	0,05	0,025
PZ007	apr-09	7,36	1,8	8500	2784	0,25	0,25	0,25	5,7	3,2	0,6	4,3	5,4	0,05	4,1	10	1	0,25	10	2,5	5	5	0,0005	0,0005	0,0005	0,0005	0,0005	0,0005	0,0005	0,0005	0,0005	0,005	0,6	0,05	0,05	0,05	0,05	0,05	0,05	0,05	0,05	0,025
PZ007	lug-09	7,54	1,7	9664	3255	0,25	0,25	0,25	25,2	9,5	0,25	2,3	3,6	0,05	8,7	10	237	0,25	10	2,5	5	5	0,0005	0,0005	0,0005	0,0005	0,0005	0,0005	0,0005	0,0005	0,0005	0,005	0,05	0,05	0,05	0,05	0,05	0,05	0,05	0,05	0,05	0,025
PZ007	mar-10	7,30	3,6	9225	3066	0,25	0,25	0,25	2,5	5,5	0,25	9,8	4	0,05	2,4	10	1	0,25	10	2,5	5	5	0,0005	0,0005	0,0005	0,0005	0,0005	0,0005	0,0005	0,0005	0,0005	0,005	0,05	0,05	0,05	0,05	0,05	0,05	0,05	0,05	0,05	0,025
PZ007	set-10	7,27	2,8	17400	6412	0,25	0,1	0,25	2,5	0,8	0,25	84,5	0,1	0,05	2,6	688	208	0,25	68	2,5	68	5	0,0005	0,0005	0,0005	0,0005	0,0005	0,0005	0,0005	0,0005	0,0005	0,005	0,05	0,05	0,05	0,05	0,05	0,05	0,05	0,05	0,05	0,025
PZ007	mag-11	7,20	1,9	7768	2650	2,1	0,05	4,3	62,6	2,8	9,9	1,5	7,1	0,05	14,5	107	137,5	0,5	20	5	10	10	0,001	0,001	0,001	0,001	0,001	0,001	0,001	0,001	0,001	0,01	0,6	0,1	0,2	0,1	0,1	3,5	0,1	0,1	0,1	0,05
PZ007	dic-11	7,67	7,05	6780	1700	0,507	0,0183	1,95	47,2	2,64	1,08	1,19	7,14	0,0201	3,99	12	6,4	5,9	20,1	19	20,1	N.D.	0,00185	0,00138	0,00382	0,00391	0,00178	0,0015	0,00131	0,00154	0,00166	0,00391	0,141	0,0939	0,173	0,102	0,183	0,389	0,00187	0,00156	0,00127	0,00594
PZ007	giu-12	7,62	8,06	5880	1380	0,263	0,0469	1,84	51,6	2,53	0,506	1,47	5,18	0,0728	8,26	29,6	159	8,32	25,7	25,7	20,1	N.D.	0,007	0,000784	0,000744	0,000763	0,00069	0,007	0,000722	0,000744	0,123	0,000763	0,122	0,0519	0,122	0,0864	0,0593	0,2214	0,00712	0,00569	0,00526	0,000675
PZ007	feb-13	7,25	7,24	5570	1740	0,263	0,0319	0,382	40,9	0,491	1,57	1,87	0,747	0,0728	9,97	143	432	1,67	23,4	22,6	23,4	N.D.	0,0055	0,000778	0,000744	0,000642	0,006	0,0147	0,000688	0,000727	0,194	0,006	0,0826	0,0993	0,0732	0,0903	0,0914	0,0445	0,00394	0,00569	0,00453	0,000699
PZ007	feb-14	8,16	74	7100	1400	0,234	0,0964	0,348	3,85	3,08	0,28	4,91	0,339	0,101	4,94	45,4	256	1,01	24,8	16,9	24,8	N.D.	0,000773	0,000778	0,000744	0,000699	0,000768	0,000502	0,000779	0,000769	0,00469	0,000769	0,213	0,113	0,141	0,116	0,314	0,154	0,00398	0,00538	0,00744	0,000773
PZ007	lug-14	8,18	7,37	6890	1580	0,24	0,0719	1,06	18,4	2,21	0,217	1,16	1,03	0,0578	6,22	14,8	81	0,741	30,6	N.D.	N.D.	N.D.	0,00201	0,00196	0,00219	0,00066	0,00143	0,00117	0,00039	0,00116	0,00411	0,00544	0,213	0,0934	0,167	0,174	0,314	0,263	0,00199	0,00269	0,00372	0,000387
PZ007	feb-15	7,82	12,3	5500	1230	0,368	0,0719	4,02	22,5	8,15	0,335	1,8	5,55	0,0535	46,7	60,3	195	0,741	16,9	5,11	16,5	5,11	0,00388	0,0035	0,00518	0,00282	0,00424	0,00971	0,000117	0,00246	0,0217	0,0147	0,213	0,0934	0,167	0,174	0,314	0,263	0,000712	0,00103	0,00152	0,000279
PZ007	ago-15	7,24	11,3	27000	9720	0,186	0,0336	3,59	12	5,46	0,791	10,2	0,25	0,0836	64,9	22,6	237	0,784	41,1	144	8,25	8,25	0,000506	0,000731	0,000685	0,000485	0,000451	0,000462	0,000421	0,000533	0,00303	0,000685	31,2	0,134	0,167	0,174	0,314	0,263	0,00412	0,00356	0,00587	0,000725
PZ007	mar-16	7,40	11	2600	440	0,19	0,034	0,94	9,9	5,8	0,75	56	0,33	0,084	120	19	250	0,74	47	98	8,2	8,2	0,00051	0,00073	0,00069	0,00049	0,00045	0,00046	0,00042	0,00053	0,00061	0,00069	110	1,5	0,17	0,17	0,31	0,26	0,0041	0,0036	0,0059	0,00073

Sede legale in Roma,
Piazzale Enrico Mattei, 1
00144 Roma
Tel. centralino +39 06 59821
www.eni.com

Roma, 05.02.2018

Spett.le ENI SPA
P.LE E. MATTEI 1
00142 ROMARoma RM

Oggetto: **Attestazione di avvenuta esecuzione di operazione di pagamento**

Vi confermiamo che la seguente operazione di pagamento da Voi impartita è stata disposta ed eseguita dalla Banca Incaricata:

Data e numero disposizione : 30.01.2018 1000002

Importo accredito : 8.400,00

Beneficiario: TESORERIA PROVINCIALE DELLO STATO DI ROMA

IBAN: IT20A0100003245348032259220

Data accredito beneficiario : 07.02.2018

Causale del pagamento: CAPITOLO ENTR 2592 CAPO 32 ART 20 TAR ISTRUTTORIA AGGIORN RELAZ RIF ENI RAFF TA

Distinti saluti.

ENI SpA
UN PROCURATORE