Legenda

Limiti Amministrativi

Confini Comunali

Aree Non Idonee

Altre Aree
- Sistema di naturalità
  - principale
  - secondario
- Connessioni
  - fluviali-residuali
  - corso d'acqua episodico
- Aree tampone
- Nuclei naturali isolati
- Ulteriori siti
  - Area Pedemurgiana - Fossa Bradanic
  - Area frapposta tra SIC-ZPS-IBA nei
  - Area ricadente nell'agro di Chieuti

Siti UNESCO
- ALBEROBELLO
- ANDRIA
- MONTE SANT`ANGELO

Immobili e aree dichiarate di notevole interesse p

Beni Culturali con 100 m. (parte II D.Lgs.42/'04

Aree Tutelate per legge (art. 142 D.Lgs.42/'04)
- Territori costieri fino a 300 m.
- Territori contermini ai laghi fino a 300 m.
- Fiumi Torrenti e corsi d'acqua fino a 150 m.
- Boschi con buffer di 100 m.
- Zone archeologiche con buffer di 100 m.
- Tratturi con buffer di 100 m.

P.A.I.
- Puglia
  - Pericolosità idraulica
    - MP
    - AP
  - Pericolosità geomorfologica
    - PG2
    - PG3
  - Rischio
    - R3
    - R4
- Fortore
  - Pericolosità idraulica
    - PI2
    - PI3
  - Rischio idraulico
    - RI1
    - RI2
    - RI3
    - RI4
  - Fascia di riassetto fluviale
- Bradano
  - Fasce di Pertinenza Fluviale
    - Tempo di ritorno 30 anni
    - Tempo di ritorno 200 anni
    - Tempo di ritorno 500 anni
  - Rischio idrogeologico e pericolosità
    - ASV
    - P
    - R1
    - R2
    - R3

REGOLAMENTO REGIONALE 30 dicembre 2010, n. 24

Regolamento attuativo del Decreto del Ministero per lo Sviluppo Economico del 10 settembre 2010, "Linee Guida per l'autorizzazione degli impianti alimentati da fonti rinnovabili", recante la individuazione di aree e siti non idonei alla installazione di specifiche tipologie di impianti alimentati da fonti rinnovabili nel territorio della Regione Puglia".

INTERFERENZA : 1

SEGNALAZIONI CARTA DEI BENI + BUFFER DI 100 m		
Principale riferimento normativo, istitutivo e regolamentare: Riconosciute dal PUTT/P nelle componenti storico culturali e individuazione effettuata attraverso cartografie PPTR	**N. aree regionali:** (se conosciuta e calcolabile):	**Superficie regionale** (se conosciuta e calcolabile):

Aspetti normativi relativi all'installazione:	**Problematiche che evidenziano una elevata probabilità di esito negativo delle valutazioni - incompatibilità con gli obbiettivi di protezione**
Eolico: Non esistono nel PUTT indicazioni specifiche relativi alle FER. Tuttavia non sono in genere autorizzabili attrezzature e/o impianti e pertanto tale divieto può essere ragionevolmente esteso alle FER.	**Eolico:** Nell'area di pertinenza l'obiettivo principale è quello della conservazione e della valorizzazione dell'assetto attuale con l'eventuale recupero delle situazioni compromesse attraverso la eliminazione dei detrattori. La realizzazione di impianti eolici sarebbe in contrasto con l'integrità dei siti, con la riqualificazione del contesto e con i valori storico culturali dei luoghi. Nell'area annessa l'obiettivo principale è quello della salvaguardia e valorizzazione dell'assetto attuale se qualificato, trasformazione dell'assetto attuale che sia compatibile con la qualificazione paesaggistica. In contrasto con le finalità di salvaguardia e di valorizzazione del sito. Rilevante l'impatto visivo degli impianti realizzati anche al di fuori dell'area tutelata.
Fotovoltaico: Non esistono nel PUTT indicazioni specifiche relativi alle FER. Tuttavia non sono in genere autorizzabili attrezzature e/o impianti e pertanto tale divieto può essere ragionevolmente esteso alle FER.	**Fotovoltaico:** Nell'area di pertinenza l'obiettivo principale è quello della conservazione e della valorizzazione dell'assetto attuale con l'eventuale recupero delle situazioni compromesse attraverso la eliminazione dei detrattori. Risulta difficile qualsiasi realizzazione di impianti fotovoltaici in quanto in contrasto con l'integrità dei siti e con la riqualificazione del contesto, e con i valori storico culturali dei luoghi. Nell'area annessa l'obiettivo principale è quello della salvaguardia e valorizzazione dell'assetto attuale se qualificato, trasformazione dell'assetto attuale che sia compatibile con la qualificazione paesaggistica. In contrasto con le finalità di salvaguardia e di valorizzazione del sito. Rilevante l'impatto visivo degli impianti realizzati anche al di fuori dell'area tutelata.
Biomasse: Non esistono nel PUTT indicazioni specifiche relativi alle FER. Tuttavia non sono in genere autorizzabili attrezzature e/o impianti e pertanto tale divieto può essere ragionevolmente esteso alle FER.	**Biomasse:** Nell'area di pertinenza l'obiettivo principale è quello della conservazione e della valorizzazione dell'assetto attuale con l'eventuale recupero delle situazioni compromesse attraverso la eliminazione dei detrattori. Risulta difficile qualsiasi realizzazione di impianti di biomassa in quanto in contrasto con l'integrità dei siti e con la riqualificazione del contesto, e con i valori storico culturali dei luoghi. Nell'area annessa l'obiettivo principale è quello della salvaguardia e valorizzazione dell'assetto attuale se qualificato, trasformazione dell'assetto attuale che sia compatibile con la qualificazione paesaggistica. In contrasto con le finalità di salvaguardia e di valorizzazione del sito Rilevante l'impatto visivo degli impianti realizzati anche al di fuori dell'area tutelata.

INTERFERENZA : 2

AREE TUTELATE PER LEGGE (art. 142 d.lgs.42/2004) **Boschi** + buffer di 100 m.		
Principale riferimento normativo, istitutivo e regolamentare: art. 142, lett. g, d.lgs.42/2004. Individuazione effettuata attraverso il PUTT/P	**N. aree regionali:** (se conosciuta e calcolabile): Non calcolabile	**Superficie regionale** (se conosciuta e calcolabile): Boschi circa 1700 kmq

Aspetti normativi relativi all'installazione:	**Problematiche che evidenziano una elevata probabilità di esito negativo delle valutazioni - incompatibilità con gli obiettivi di protezione**
Eolico: Non esistono nel PUTT indicazioni specifiche relativi alle FER. Tuttavia nell'area di pertinenza non sono autorizzabili trasformazioni della vegetazione forestale salvo quelle volte al ripristino/recupero di situazioni degradate, nonché escavazioni ed estrazioni di materiali. Nell'area annessa inoltre non sono in genere autorizzabili arature profonde e movimenti di terra, la formazione di nuovi tracciati viari o di adeguamento di tracciati esistenti. Pertanto tali prescrizioni di fatto potrebbero non consentire la realizzazione di impianti di FER.	**Eolico:** I boschi sono paesaggi di grande valore naturalistico e ambientale estremamente fragili per cui una loro trasformazione risulta incompatibile con le esigenze di tutela. Nell'area di pertinenza l'obiettivo principale è quello della conservazione e della valorizzazione dell'assetto attuale con l'eventuale recupero delle situazioni compromesse attraverso la eliminazione dei detrattori. Non sono consentiti il danneggiamento delle specie vegetali e la modificazione dell'assetto idrogeologico. Nell'area annessa l'obiettivo principale è quello della salvaguardia e valorizzazione dell'assetto attuale se qualificato, trasformazione dell'assetto attuale che se compatibile con la qualificazione paesaggistica. Estremamente complicato ottenere l'autorizzazione perché in contrasto con la conservazione degli elementi caratterizzanti il sistema botanico/vegetazionale e con la conservazione del suolo.
Fotovoltaico: Non esistono nel PUTT indicazioni specifiche relativi alle FER. Tuttavia nell'area di pertinenza non sono autorizzabili trasformazioni della vegetazione forestale salvo quelle volte al ripristino/recupero di situazioni degradate, nonché escavazioni ed estrazioni di materiali. Nell'area annessa inoltre non sono in genere autorizzabili arature profonde e movimenti di terra, la formazione di nuovi tracciati viari o di adeguamento di tracciati esistenti. Pertanto tali prescrizioni di fatto potrebbero non consentire la realizzazione di impianti di FER.	**Fotovoltaico:** I boschi sono paesaggi di grande valore naturalistico e ambientale estremamente fragili per cui una loro trasformazione risulta incompatibile con le esigenze di tutela. Nell'area di pertinenza l'obiettivo principale è quello della conservazione e della valorizzazione dell'assetto attuale con l'eventuale recupero delle situazioni compromesse attraverso la eliminazione dei detrattori. Non sono consentiti il danneggiamento delle specie vegetali autoctone e per la eventuale modificazione dell'assetto idrogeologico. Nell'area annessa l'obiettivo principale è quello della salvaguardia e valorizzazione dell'assetto attuale se qualificato, trasformazione dell'assetto attuale che sia compatibile con la qualificazione paesaggistica. Estremamente complicato ottenere l'autorizzazione perché in contrasto con la conservazione degli elementi caratterizzanti il sistema botanico/vegetazionale e con la conservazione del suolo.
Biomasse: Non esistono nel PUTT indicazioni specifiche relativi alle FER. Tuttavia nell'area di pertinenza non sono autorizzabili trasformazioni della vegetazione forestale salvo quelle volte al ripristino/recupero di situazioni degradate, nonché escavazioni ed estrazioni di materiali. Nell'area annessa inoltre non sono in genere autorizzabili arature profonde e movimenti di terra, la formazione di nuovi tracciati viari o di adeguamento di tracciati esistenti. Pertanto tali prescrizioni di fatto potrebbero non consentire la realizzazione di impianti di FER.	**Biomasse:** I boschi sono paesaggi di grande valore naturalistico e ambientale estremamente fragili per cui una loro trasformazione risulta incompatibile con le esigenze di tutela. Nell'area di pertinenza l'obiettivo principale è quello della conservazione e della valorizzazione dell'assetto attuale con l'eventuale recupero delle situazioni compromesse attraverso la eliminazione dei detrattori. Non sono consentiti il danneggiamento delle specie vegetali autoctone e per la eventuale modificazione dell'assetto idrogeologico. Nell'area annessa l'obiettivo principale è quello della salvaguardia e valorizzazione dell'assetto attuale se qualificato, trasformazione dell'assetto attuale che sia compatibile con la qualificazione paesaggistica. Estremamente complicato ottenere l'autorizzazione perché in contrasto con la conservazione degli elementi caratterizzanti il sistema botanico/vegetazionale e con la conservazione del suolo.

INTERFERENZA : 3

ALTRE AREE AI FINI DELLA CONSERVAZIONE DELLA BIODIVERSITÀ PRESENTI IN PUGLIA E INDIVIDUAZIONE DELLE TIPOLOGIE INIDONEE DI IMPIANTI			
Denominazione ufficiale e decreto istitutivo o descrizione	**Principali valori dell'ambiente, del paesaggio, del patrimonio storico e artistico, delle tradizioni agroalimentari locali, della biodiversità e del paesaggio rurale**	**Problematiche per la realizzazione di FER - incompatibilità con gli obbiettivi di protezione**	**Tipologie di impianti (come definiti all'allegato 2) non compatibili**
Sistemi di naturalità principali	Sono le aree a massima naturalità e biodiversità, con presenza di uno o più habitat e specie d'interesse conservazionistico a livello regionale e sovraregionale che debbono essere conservate per mantenere la vitalità delle popolazioni biologiche tra i diversi nodi della rete. Gli elementi di naturalità, possono essere immersi in matrici antropiche seminaturali, quali aree coltivate, e contenere elementi di edificazione sparsa. Corrispondo a istituti di protezione già esistenti (parchi nazionali, regionali, ecc.), siti Rete Natura 2000.	La possibile trasformazione della naturalità, la sottrazione di suolo dovuta al fotovoltaico al suolo, il rischio di mortalità per impatto per avifauna e chirotteri sconsiglia la realizzazione di grossi impianti.	F.4b; F.6; F.7 B3;B:4;B.5a,b,c,d; B.6 E.2b;E.2c; E3a; E3b; E4.a,b,c,d; IG.1; IG.2; IG.3
Sistema di naturalità secondario	Rappresentano aree regionali a naturalità diffusa con presenza di uno o più habitat e specie d'interesse conservazionistico, che debbono essere conservate per mantenere la vitalità delle popolazioni biologiche tra i diversi nodi della rete. Corrispondono ai siti Rete Natura 2000 e/o aree non comprese in istituti esistenti ma importanti contenitori di biodiversità e/o essenziali lungo le rotte migratorie. Sono aree territoriali funzionali a permettere la connessione e lo spostamento delle popolazioni (animali e vegetali) tra le aree a massima naturalità e biodiversità tra/intra i nodi principali e secondari.	La possibile trasformazione della naturalità, la sottrazione di suolo dovuta al fotovoltaico al suolo, il rischio di mortalità per impatto per avifauna e chirotteri sconsiglia la realizzazione di grossi impianti.	F.4b; F.6; F.7 B3;B:4;B.5a,b,c,d; B.6 E.2b;E.2c; E3a; E3b; E4.a,b,c,d; IG.1; IG.2; IG.3
Connessioni fluviali-residuali	E' rappresentato dai corsi d'acqua minori, perenni o stagionali. Si tratta di corsi d'acqua che per la loro portata minore o saltuaria sono stati in gran parte interessati da attività antropiche, regimazione del corso, messa a coltura dell'alveo, infrastrutturazione viaria, ecc. Sono aree territoriali funzionali a permettere la connessione, e lo spostamento delle popolazioni (animali e vegetali) tra le aree a massima naturalità e biodiversità tra/intra gli altri elementi della rete.	La possibile trasformazione della naturalità, la sottrazione di suolo dovuta al fotovoltaico al suolo, il rischio di mortalità per impatto per avifauna e chirotteri sconsiglia la realizzazione di grossi impianti..	F.4b; F.6; F.7 B3;B:4;B.5a,b,c,d; B.6 E.2b;E.2c; E3a; E3b; E4.a,b,c,d; IG.1; IG.2; IG.3

INTERFERENZA : 4

AREE TUTELATE PER LEGGE (art. 142 d.lgs.42/2004) **Fiumi, torrenti e corsi d'acqua** fino a 150 m;		
Principale riferimento normativo, istitutivo e regolamentare: art. 142, lett. c, d.lgs.42/2004. Individuazione effettuata attraverso il PUTT/P	**N. aree regionali:** (se conosciuta e calcolabile): Non calcolabile	**Superficie regionale** (se conosciuta e calcolabile): Fiumi torrenti e corsi d'acqua circa 950 kmq

Aspetti normativi relativi all'installazione:	**Problematiche che evidenziano una elevata probabilità di esito negativo delle valutazioni - incompatibilità con gli obiettivi di protezione**
Eolico: Non esistono nel PUTT indicazioni specifiche relativi alle FER. Tuttavia nell'area di pertinenza non sono in genere autorizzabili la realizzazione di nuove infrastrutture a rete con la esclusione delle manutenzioni delle opere esistenti, mentre nell'area annessa non sono autorizzabili la costruzione di impianti e infrastrutture. Pertanto tale divieto può essere ragionevolmente esteso alle FER.	**Eolico:** Le sponde dei corsi d'acqua costituiscono paesaggi di grande valore la cui trasformazione va valutata con estrema attenzione. L'obiettivo principale è quello della conservazione e della valorizzazione dell'assetto attuale con l'eventuale recupero delle situazioni compromesse attraverso la eliminazione dei detrattori. In contrasto con la conservazione del suolo e con il mantenimento dell'assetto geomorfologico d'insieme.
Fotovoltaico: Non esistono nel PUTT indicazioni specifiche relativi alle FER. Tuttavia nell'area di pertinenza non sono in genere autorizzabili la realizzazione di nuove infrastrutture a rete con la esclusione delle manutenzioni delle opere esistenti, mentre nell'area annessa non sono autorizzabili la costruzione di impianti e infrastrutture. Pertanto tale divieto può essere ragionevolmente esteso alle FER.	**Fotovoltaico:** Le sponde dei corsi d'acqua costituiscono paesaggi di grande valore la cui trasformazione va valutata con estrema attenzione. L'obiettivo principale è quello della conservazione e della valorizzazione dell'assetto attuale con l'eventuale recupero delle situazioni compromesse attraverso la eliminazione dei detrattori. In contrasto con la conservazione del suolo e con il mantenimento dell'assetto geomorfologico d'insieme.
Biomasse: Non esistono nel PUTT indicazioni specifiche relativi alle FER. Tuttavia nell'area di pertinenza non sono in genere autorizzabili la realizzazione di nuove infrastrutture a rete con la esclusione delle manutenzioni delle opere esistenti, mentre nell'area annessa non sono autorizzabili la costruzione di impianti e infrastrutture. Pertanto tale divieto può essere ragionevolmente esteso alle FER.	**Biomasse:** Le sponde dei corsi d'acqua costituiscono paesaggi di grande valore la cui trasformazione va valutata con estrema attenzione. L'obiettivo principale è quello della conservazione e della valorizzazione dell'assetto attuale con l'eventuale recupero delle situazioni compromesse attraverso la eliminazione dei detrattori. In contrasto con la conservazione del suolo e con il mantenimento dell'assetto geomorfologico d'insieme.

INTERFERENZA : 5

AREE A PERICOLOSITA' IDRAULICA		
Principale riferimento normativo, istitutivo e regolamentare: Piano di Bacino Stralcio Assetto Idrogeologico (PAI) dell'Autorità di Bacino della Puglia, approvato con Delibera del Comitato istituzionale n. 29 del 30/11/2005. Progetto di Piano Stralcio per l'Assetto Idrogeologico (PAI) del bacino interregionale del fiume Fortore dell'Autorità di Bacino dei Fiumi Trigno, Biferno e minori, Saccione e Fortore. Progetto di Piano Stralcio per l'Assetto Idrogeologico (PAI) del bacino interregionale del fiume Saccione dell'Autorità di Bacino dei Fiumi Trigno, Biferno e minori, Saccione e Fortore. Piano Stralcio per la Difesa dal Rischio Idrogeologico (PAI) dell'Autorità di Bacino della Basilicata Piano stralcio di Difesa dalle Alluvioni (PSDA), approvato dalla Presidenza del Consiglio dei Ministri con DPCM del 21/11/01. Piano stralcio per l'Assetto Idrogeologico - rischio idraulico (PsAIrI), dell'Autorità di Bacino dei Fiumi Liri-Garigliano e Volturno, adottato dal Comitato Istituzionale con Delibera n. 2 del 05/04/2006, approvato dalla Presidenza del Consiglio dei Ministri con DPCM del 12/12/06	**N. aree regionali:** (se conosciuta e calcolabile):	**Superficie regionale** (se conosciuta e calcolabile):

Aspetti normativi relativi all'installazione:	**Problematiche che evidenziano una elevata probabilità di esito negativo delle valutazioni - incompatibilità con gli obbiettivi di protezione**
Eolico: Non esistono nel PAI dell'Autorità di Bacino della Puglia indicazioni specifiche relativi alle FER.	**Eolico:** Ogni intervento all'interno di aree sottoposte alla disciplina delle NTA del PAI dell'Autorità di Bacino della Puglia è sottoposto al parere vincolante della stessa Autorità di Bacino. Gli obiettivi sono quelli di: • migliorare o comunque non peggiorare le condizioni di funzionalità idraulica; • non costituire in nessun caso un fattore di aumento della pericolosità idraulica né localmente, né nei territori a valle o a monte, producendo significativi ostacoli al normale libero deflusso delle acque ovvero causando una riduzione significativa della capacità di invaso delle aree interessate; • non costituire un elemento pregiudizievole all'attenuazione o all'eliminazione delle specifiche cause di rischio esistenti; • non pregiudicare le sistemazioni idrauliche definitive né la realizzazione degli interventi previsti dalla pianificazione di bacino o dagli strumenti di programmazione provvisoria e urgente; • garantire condizioni adeguate di sicurezza durante la permanenza di cantieri mobili, in modo che i lavori si svolgano senza creare, neppure temporaneamente, un ostacolo significativo al regolare deflusso delle acque; • limitare l'impermeabilizzazione superficiale del suolo, impiegando tipologie costruttive e materiali tali da controllare la ritenzione temporanea delle acque anche attraverso adeguate reti di regimazione e di drenaggio; • rispondere a criteri di basso impatto ambientale facendo ricorso, laddove possibile, all'utilizzo di tecniche di ingegneria naturalistica. Estremamente complicato ottenere l'autorizzazione in quanto: - le Strutture fuori terra non sono ammissibili in aree classificate come ad "alta pericolosità idraulica - AP" (art. 7 NTA) e "media pericolosità idraulica - MP" (art. 8 NTA), fatti salvi i casi previsti dal comma K dello stesso art. 8; le stesse strutture sono potenzialmente ammissibili, previa valutazione dei risultati di idonei studi di compatibilità idrologico-idraulica redatti secondo le disposizioni del PAI, nelle aree classificate come "alveo fluviale in modellamento attivo ed aree golenali" (art. 6 NTA), "bassa pericolosità idraulica - BP" (art. 9 NTA) e "fasce di pertinenza fluviale" (art. 10 NTA). I cavidotti e le opere interrate sono potenzialmente ammissibili, previa valutazione dei risultati di idonei studi di compatibilità idrologico-idraulica redatti secondo le disposizioni del PAI, nelle aree classificate come "alveo in modellamento attivo ed aree golenali " (art. 6 NTA), "alta pericolosità idraulica AP" (art. 7 NTA), "media pericolosità idraulica MP" (art. 8 NTA), "Bassa pericolosità idraulica BP" (art. 9 NTA) e "fasce di pertinenza fluviale" (art. 10 NTA)..
Fotovoltaico: Non esistono nel PAI dell'Autorità di Bacino della Puglia indicazioni specifiche relativi alle FER.	**Fotovoltaico:** Ogni intervento all'interno di aree sottoposte alla disciplina delle NTA del PAI dell'Autorità di Bacino della Puglia è sottoposto al parere vincolante della stessa Autorità di Bacino. Gli obiettivi sono quelli di: • migliorare o comunque non peggiorare le condizioni di funzionalità idraulica; • non costituire in nessun caso un fattore di aumento della pericolosità idraulica né localmente, né nei territori a valle o a monte, producendo significativi ostacoli al normale libero deflusso delle acque ovvero causando una riduzione significativa della capacità di invaso delle aree interessate; • non costituire un elemento pregiudizievole all'attenuazione o all'eliminazione delle specifiche cause di rischio esistenti; • non pregiudicare le sistemazioni idrauliche definitive né la realizzazione degli interventi previsti dalla pianificazione di bacino o dagli strumenti di programmazione provvisoria e urgente; • garantire condizioni adeguate di sicurezza durante la permanenza di cantieri mobili, in modo che i lavori si svolgano senza creare, neppure temporaneamente, un ostacolo significativo al regolare deflusso delle acque; • limitare l'impermeabilizzazione superficiale del suolo, impiegando tipologie costruttive e materiali tali da controllare la ritenzione temporanea delle acque anche attraverso adeguate reti di regimazione e di drenaggio; • rispondere a criteri di basso impatto ambientale facendo ricorso, laddove possibile, all'utilizzo di tecniche di ingegneria naturalistica. Estremamente complicato ottenere l'autorizzazione in quanto: - le Strutture fuori terra non sono ammissibili in aree classificate come ad "alta pericolosità idraulica - AP" (art. 7 NTA) e "media pericolosità idraulica - MP" (art. 8 NTA), fatti salvi i casi previsti dal comma K dello stesso art. 8; le stesse strutture sono potenzialmente ammissibili, previa valutazione dei risultati di idonei studi di compatibilità idrologico-idraulica redatti secondo le disposizioni del PAI, nelle aree classificate come "alveo fluviale in modellamento attivo ed aree golenali" (art. 6 NTA), "bassa pericolosità idraulica - BP" (art. 9 NTA) e "fasce di pertinenza fluviale" (art. 10 NTA). - I cavidotti e le opere interrate sono potenzialmente ammissibili, previa valutazione dei risultati di idonei studi di compatibilità idrologico-idraulica redatti secondo le disposizioni del PAI, nelle aree classificate come "alveo fluviale in modellamento attivo ed aree golenali" (art. 6 NTA), "alta pericolosità idraulica - AP" (art. 7 NTA), "media pericolosità idraulica - MP" (art. 8 NTA), "Bassa pericolosità idraulica - BP" (art. 9 NTA) e "fasce di pertinenza fluviale" (art. 10 NTA).
Biomasse: Non esistono nel PAI dell'Autorità di Bacino della Puglia indicazioni specifiche relativi alle FER.	**Biomasse:** Ogni intervento all'interno di aree sottoposte alla disciplina delle NTA del PAI dell'Autorità di Bacino della Puglia è sottoposto al parere vincolante della stessa Autorità di Bacino. Gli obiettivi sono quelli di: • migliorare o comunque non peggiorare le condizioni di funzionalità idraulica; • non costituire in nessun caso un fattore di aumento della pericolosità idraulica né localmente, né nei territori a valle o a monte, producendo significativi ostacoli al normale libero deflusso delle acque ovvero causando una riduzione significativa della capacità di invaso delle aree interessate; • non costituire un elemento pregiudizievole all'attenuazione o all'eliminazione delle specifiche cause di rischio esistenti; • non pregiudicare le sistemazioni idrauliche definitive né la realizzazione degli interventi previsti dalla pianificazione di bacino o dagli strumenti di programmazione provvisoria e urgente; • garantire condizioni adeguate di sicurezza durante la permanenza di cantieri mobili, in modo che i lavori si svolgano senza creare, neppure temporaneamente, un ostacolo significativo al regolare deflusso delle acque; • limitare l'impermeabilizzazione superficiale del suolo, impiegando tipologie costruttive e materiali tali da controllare la ritenzione temporanea delle acque anche attraverso adeguate reti di regimazione e di drenaggio; • rispondere a criteri di basso impatto ambientale facendo ricorso, laddove possibile, all'utilizzo di tecniche di ingegneria naturalistica. Estremamente complicato ottenere l'autorizzazione in quanto: - le Strutture fuori terra non sono ammissibili in aree classificate come ad "alta pericolosità idraulica - AP" (art. 7 NTA) e "media pericolosità idraulica - MP" (art. 8 NTA), fatti salvi i casi previsti dal comma K dello stesso art. 8; le stesse strutture sono potenzialmente ammissibili, previa valutazione dei risultati di idonei studi di compatibilità idrologico-idraulica redatti secondo le disposizioni del PAI, nelle aree classificate come "alveo fluviale in modellamento attivo ed aree golenali" (art. 6 NTA), "bassa pericolosità idraulica - BP" (art. 9 NTA) e "fasce di pertinenza fluviale" (art. 10 NTA). - I cavidotti e le opere interrate sono potenzialmente ammissibili, previa valutazione dei risultati di idonei studi di compatibilità idrologico-idraulica redatti secondo le disposizioni del PAI, nelle aree classificate come "alveo fluviale in modellamento attivo ed aree golenali" (art. 6 NTA), "alta pericolosità idraulica - AP" (art. 7 NTA), "media pericolosità idraulica - MP" (art. 8 NTA), "Bassa pericolosità idraulica - BP" (art. 9 NTA) e "fasce di pertinenza fluviale" (art. 10 NTA).

INQUADRAMENTO VINCOLISTICO AREE NON IDONEE FER OPERE DI PROGETTO SU ORTOFOTO

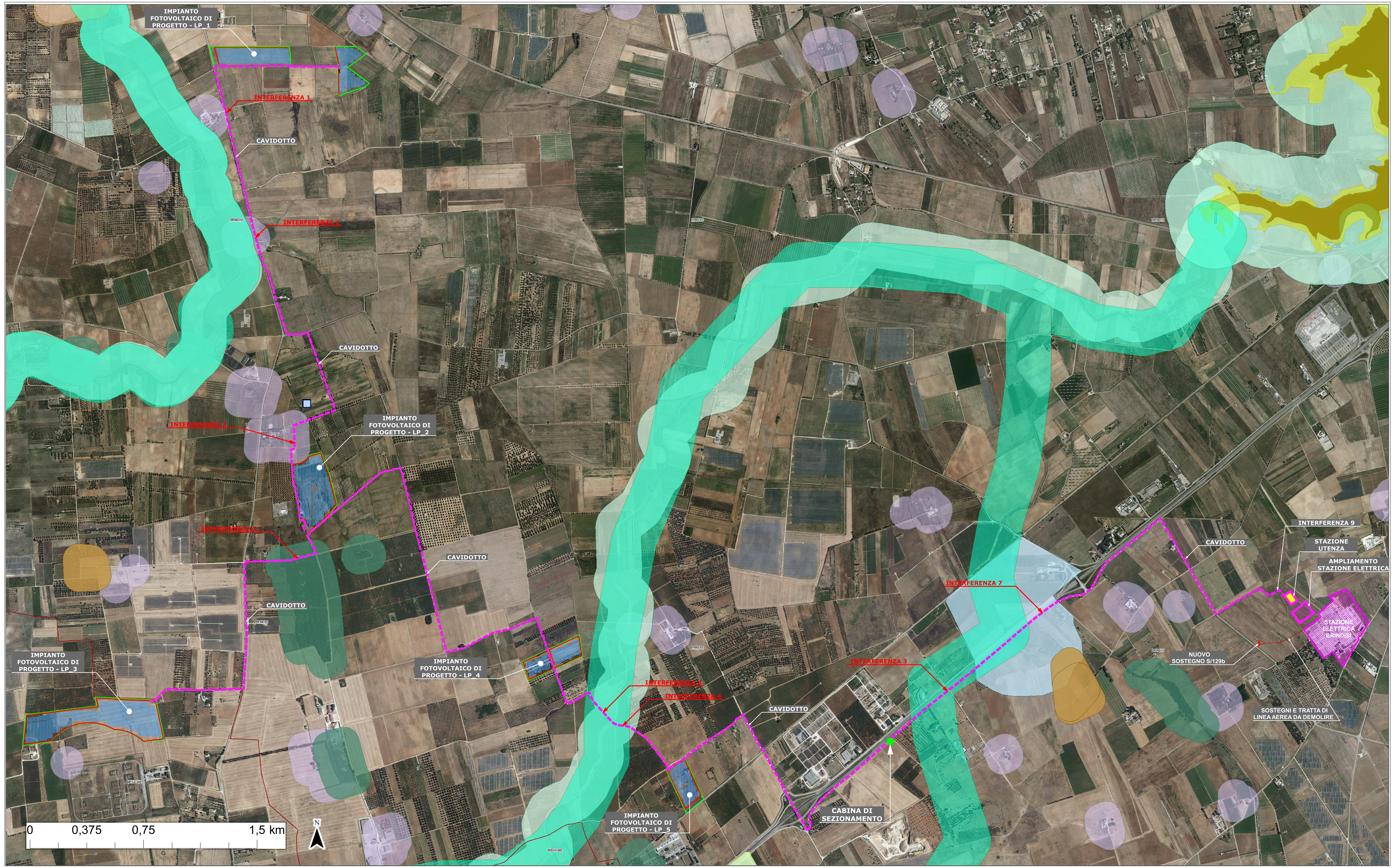

COMUNI DI BRINDISI - MESAGNE

PROVINCIA DI BRINDISI

PROGETTO AGROVOLTAICO " CLUSTER LOPEZ"

IMMAGINIAMO IL FUTURO

PROGETTO
Ingveprogetti s.r.l.s.
via Geofilo n.7-72023, Mesagne (BR)
email: info@ingveprogetti.it
RESPONSABILE DEL PROGETTO
Ing. Giorgio Vece

COSTRUZIONE ED ESERCIZIO DI UN IMPIANTO AGROVOLTAICO DENOMINATO "CLUSTER LOPEZ" E DELLE OPERE ED INFRASTRUTTURE CONNESSE, SITO NEI COMUNI DI BRINDISI E MESAGNE (BR), POTENZA NOMINALE PARI A 30.000,00 kWN E POTENZA DI PICCO PARI A 34.639,92 kWP.

Oggetto: INQUADRAMENTO VINCOLISTICO AREE NON IDONEE FER OPERE DI PROGETTO SU ORTOFOTO

PROGETTISTA: Ing. Giorgio Vece

NOME FILE: 8XPD7W3_AnalisiPaesaggistica_12b

SCALA 1:8000

TIMBRO E FIRMA:

Firmato digitalmente da: VECE GIORGIO GIUSEPPE
Firmato il 09/11/2021 11:12
Valido dal 19/01/2021 al 19/01/2024
ArubaPEC S.p.A. NG CA 3

Dott. Ing. VECE GIORGIO GIUSEPPE Ord. Prov. Ingegneri di BRINDISI 517

N°	DATA	DESCRIZIONE	REDATTO	VERIFICATO	APPROVATO
00	OTTOBRE 2021	PRIMA EMISSIONE	ING. GIORGIO VECE	ING. GIORGIO VECE	
01					
02					
03					

Powertis
LUMINORA LOPEZ S.R.L.

Powertis SA
Via Venti Settembre, 1
00187,Roma,Italia
www.powertis.com
Tel:+39 3208209454