INQUADRAMENTO VINCOLISTICO PUTT - OPERE DI PROGETTO SU ORTOFOTO

Legenda

- Confini Comunali
- PUTTp Corsi d'acqua - art. 3.06
- PUTTp Grotte - art. 3.06
- PUTTp Boschi - art. 3.10
- PUTTp Macchie - art. 3.10
- PUTTp Zone umide - art. 3.12
- PUTTp Biotipi siti di interesse naturalistico - artt. 3.10-3.11
- PUTTp Parchi - artt. 3.10-3.11
- PUTTp Aree Connesse - artt. 3.10-3.11
- PUTTp Oasi di protezione - art. 3.13
- PUTTp Zona di ripopolamento e cattura - art. 3.13
- PUTTp Zone umide - art. 3.13
- PUTTp Vincoli archeologici - art. 3.15
- PUTTp Segnalazioni archeologiche - art. 3.15
- PUTTp Tratturi - art. 3.15
- PUTTp Vincoli architettonici - art. 3.16
- PUTTp Segnalazioni architettoniche - art. 3.16
- PUTTp Usi civici - art. 3.17
- PUTTp Zona Trulli
- PUTTp Vincolo ex lege 1497-1939
- PUTTp Decreti Galassini
- PUTTp Vincolo Idrogeologico

INTERFERENZA -1-

REGIONE PUGLIA
ASSESSORATO URBANISTICA E ASSETTO TERRITORIO
PIANO URBANISTICO TERRITORIALE
TEMATICO "PAESAGGIO"

NORME TECNICHE
DI ATTUAZIONE
(testo modificato in accoglimento di osservazioni)

ART.3.08- CORSI D'ACQUA

3.08.1. DEFINIZIONI
Corsi d'acqua, a livello di generalità, sono definibili le acque correnti lungo solchi di impluvio che presentano un tracciato e una conformazione trasversale relativamente stabili.
In rapporto alle loro caratteristiche, al ruolo svolto nel bacino imbrifero ed ai caratteri geografici e geomorfologici delle aree attraversate, il Piano distingue i corsi d'acqua in: fiumi,torrenti, sorgenti,foci, laghi, gravine e lame.

Le linee di ruscellamento e linee superficiali di impluvio, ancorchè rientranti nella definizione sopra riportata di corso d'acqua, non sono sottoposte dal Piano a prescrizioni di base, rimanendo soggette agli indirizzi di tutela di cui al punto 1.5 dell'art.2.02.
3.08.2. INDIVIDUAZIONI
I fiumi ed i torrenti, insieme alle sorgenti e foci, i laghi naturali e artificiali (esclusi gli accumuli a servizio delle aziende agricole ed i canali artificiali), le gravine e le lame, sottoposti a tutela, sono individuati dal Piano con elencazioni e rappresentazioni cartografiche. Considerata la scala di elaborazione del Piano,la rappresentazione cartografica indica schematicamente le linee rappresentative dell'intero corpo del corso d'acqua, comprensivo dell'alveo, del letto di espansione, delle sponde e/o argini relativi,dei cigli.
A controllo e integrazione di tali indicazioni, in sede di formazione dei sottopiani e degli strumenti urbanistici generali, è prescritta la completa ricognizione del territorio oggetto del piano, *con la verifica e riperimetrazione delle individuazioni del Piano*, e con la perimetrazione dell'area di pertinenza come appresso specificato.
I fiumi, torrenti, gravine e lame sono suddivisi in due classi in rapporto alla loro appartenenza a territori "montani" (rientranti,cioè, nel territorio di una Comunità Montana) o meno, ed in due classi in rapporto alla pendenza del territorio attraversato:
classe 1.1 : territorio montano con pendenza superiore al 30%;
classe 1.2 : territorio montano con pendenza inferiore al 30%;
classe 2.1 : territorio non montano con pendenza superiore al 30%;
classe 2.2 : territorio non montano con pendenza inferiore al 30%.
L'appartenenza delle aste dei corsi d'acqua alle classi sopra indicate viene definita in sede di formazione dei Sottopiani e degli strumenti urbanistici generali; in loro assenza si assume per tutte l'appartenenza alla classe 2.2 .
3.08.3. REGIMI DI TUTELA
3.1. Ai fini della tutela dei laghi naturali e artificiali si applicano le espressioni normative inerenti le "coste ed aree litoranee".
3.2. Ai fini della tutela dei corsi d'acqua e della applicazione delle prescrizioni di base, il Piano -per le aree esterne ai "territori edificati", così come definiti nel punto 5 dell'art.1.03- individua due differenti regimi di salvaguardia relativi a:
a. "area di pertinenza",comprensiva: nel caso dei fiumi e dei torrenti,dell'alveo e delle sponde o degli argini fino al piede esterno; nel caso delle gravine e delle lame, dell'alveo (ancorchè asciutto), e delle scarpate/versanti fino al ciglio più elevato; essa viene indicata, con le articolazioni delle aste appartenenti alle varie classi,in sede di formazione dei Sottopiani e degli strumenti urbanistici generali; in loro assenza si assume la indicazione di Piano riportata sulla cartografia dello strumento urbanistico generale;
b. "area annessa", a ciascuno dei due perimetri dell'area di pertinenza, dimensionata -per ciascuna asta appartenente alle varie classi, in modo non necessariamente simmetrico- in rapporto alla stessa classe di appartenenza ed alle caratteristiche geografiche e geomorfologiche del sito; essa viene perimetrata in sede di formazione dei Sottopiani e degli strumenti urbanistici generali; in loro assenza, l'area annessa si ritiene formata, per ciascuno dei due perimetri,da una fascia della profondità (costante per tutta la lunghezza del tratto di ciascuna "classe" del corso d'acqua),riportata sulla cartografia dello strumento urbanistico, pari a:
-classe 1.1: metri 75 ; classe 1.2: metri 100;
-classe 2.1: metri 125 ; classe 2.2: metri 150.
3.08.4. PRESCRIZIONI DI BASE
4.1. Nell'"area di pertinenza", si applicano gli indirizzi di tutela di cui al punto 1.1 dell'art.2.02 e le direttive di tutela di cui al punto 2.1 dell'art.3.05; a loro integrazione, si applicano le seguenti prescrizioni di base:
a. non sono autorizzabili piani e/o progetti e interventi comportanti:
- 1. ogni trasformazione in alveo,fatta eccezione degli interventi finalizzati:alla sistemazione della vegetazione riparia, al miglioramento del regime idrico (limitatamente alla pulizia del letto fluviale),al disinquinamento ed alla disinfestazione;
- 2. escavazioni ed estrazioni di materiali litoidi negli invasi e negli alvei di piena ordinaria; le eventuali rimozioni di inerti possono essere operate esclusivamente in stato di calamità ed urgenza;

- 3. discarica di rifiuti di ogni tipo,compresi i materiali derivanti da demolizioni o riporti e le acque reflue non regolamentari;
- 4. sistemazioni idrauliche e relative opere di difesa,ad eccezione delle manutenzioni e di quelle indifferibili e urgenti di consolidamento, non inserite in un organico progetto di sistemazione ambientale;
- 5. realizzazione di nuove infrastrutture viarie o a rete,di attraversamento o aderenti alle sponde/argini/versanti, con la sola esclusione delle manutenzioni delle opere esistenti;
b. sono autorizzabili piani e/o progetti e interventi che, sulla base di specificazioni di dettaglio che evidenzino particolare considerazione dell'assetto paesistico-ambientale dei luoghi, comportino le sole trasformazioni:
- 1. mantenimento e ristrutturazione di manufatti edilizi ed attrezzature per attività connesse con il corso d'acqua (pesca, nautica, tempo libero, orticoltura, ecc.); costruzioni di nuovi manufatti a tale destinazione sono ammesse (in conformità del le prescrizioni urbanistiche) se localizzate in modo da evitare compromissioni idrauliche ed eccessivo ingombro;
- 2. sistemazioni idrauliche e relative opere di difesa se, inquadrate in piani organici di assetto idrologico estesi all'area di bacino a monte dell'intervento, utilizzino materiali e tecnologie appropriate ai caratteri del contesto e prevedano opere di mitigazione degli effetti indotti;
- 3. infrastrutture a rete non completamente interrate e quelle di attraversamento aereo in trasversale, se le caratteristiche geologiche del sito escludano opere nel subalveo e purchè la posizione, nonchè la disposizione planimetrica del tracciato, non contrastino con la morfologia dei luoghi e con l'andamento del profilo trasversale.
4.2. Nell'"area annessa", si applicano gli indirizzi di tutela di cui al punto 1.3 dell'art.2.02 e le direttive di tutela di cui al punto 2.3 dell'art.3.05; a loro integrazione si applicano le seguenti prescrizioni di base:
a. non sono autorizzabili piani e/o progetti comportanti nuovi insediamenti residenziali;
b. non sono autorizzabili piani e/o progetti e interventi comportanti trasformazioni che compromettano la morfologia ed i caratteri colturali e d'uso del suolo con riferimento al rapporto paesistico-ambientale esistente tra il corso d'acqua ed il suo intorno diretto; più in particolare non sono autorizzabili:
- 1. l'eliminazione delle essenze a medio ed alto fusto e di quelle arbustive con esclusione degli interventi colturali atti ad assicurare la conservazione e integrazione dei complessi vegetazionali naturali esistenti; per i complessi vegetazionali artificiali e di sistemazione possono essere attuate le cure previste dalle prescrizioni di polizia forestale;
- 2. le arature profonde ed i movimenti di terra che alterino in modo sostanziale e/o stabilmente il profilo del terreno, fatta eccezione di quelli strettamente connessi ad opere idrauliche indiffe ribili ed urgenti o funzionali ad interventi di mitigazione degli impatti ambientali da queste indotte;
- 3. le attività estrattive, ad eccezione dell'ampliamento, per quantità comunque contenute, di cave attive,se funzionali (sulla base di specifico progetto) al rispristino e/o adeguata sistemazione ambientale finale dei luoghi compresa la formazione di bacini annessi ai corsi d'acqua;
- 4. la discarica di rifiuti solidi, compresi i materiali derivanti da demolizioni o riporti di terre ni naturali ed inerti, ad eccezione dei casi in cui ciò sia finalizzato (sulla base di specifico progetto) al risanamento e/o adeguata sistemazione ambientale finale congruente con la morfologia dei luoghi;
- 5. la costruzione di impianti e infrastrutture di depurazione ed immissione dei reflui e di captazione o di accumulo delle acque ad eccezione degli interventi di manutenzione e delle opere integrative di adeguamento funzionale e tecnologico di quelle esistenti;
- 6. la formazione di nuovi tracciati viari o di adeguamento di tracciati esistenti compresi quelli di asfaltatura, con l'esclusione dei soli interventi di manutenione della viabilità locale esistente;
c. sono autorizzabili piani e/o progetti e interventi che, sulla base di specificazioni di dettaglio che evidenzino particolare considerazione dell'assetto paesistico-ambientale dei luoghi, comportino le sole seguenti trasformazioni (nel rispetto delle prescrizioni urbanistiche):

- 1. manutenzione ordinaria e straordinaria, consolidamento statico e restauro conservativo, ristrutturazione (con esclusione della demolizione totale dell'involucro esterno), di manufatti edilizi legittimamente esistenti, anche con cambio di destinazione d'uso;
- 2. integrazione di manufatti legittimamente esistenti per una volumetria aggiuntiva non superiore al 20%, purchè finalizzata all'adeguamento di standards funzionali abitativi o di servizio alle attività produttive o connesse con il tempo libe-ro e del turismo, che non alteri significativamente lo stato dei luoghi;
- 3. la superficie ricadente nell'"area annessa" può comunque essere utilizzata ed accorpata, ai fini del computo della cubatura edificabile e dell'area minima di pertinenza, in aree contigue;
- 4. modificazione del sito al fine di ripristino di situazione preesistente, connessa a fini produttivi e compatibilmente con gli indirizzi e le direttive di tutela;
d. sono autorizzabili piani e/o progetti e interventi che, sulla base di specificazioni di dettaglio che evidenzino particolare considerazione dell'assetto paesistico-ambientale dei luoghi, prevedano la formazione di:
- 1. aree a verde attrezzato con:
- percorsi e spazi di sosta pedonali e per mezzi di trasporto non motorizzati con esclusione di ogni opera comportante la completa impermeabilizzazione dei suoli;
- zone alberate e radure a prato o in parte cespugliate destinabili ad attività per il tempo libero e lo sport comprese aree attrezzabili a servizio della balneazione;
- chioschi e costruzioni, movibili e/o precari, nonchè depositi di materiali e attrezzi per le manu tenzioni;
- movimenti di terra per una diversa sistemazione delle aree se congruente con i caratteri morfologici originari del contesto;
- 2. infrastrutturazione viaria carrabile e tecnologica con:
- adeguamento delle sezioni viarie e dei tracciati viari esistenti nel rispetto della vegetazione ad alto e medio fusto e arbustiva comunque presente;
- formazione di nuovi tracciati viari nel rispetto della vegetazione ad alto e medio fusto esistente, senza significative modificazioni dell'assetto orografico, con la minima sezione trasversale, purchè motivati da inderogabili necessità di adduzione e/o attraversamento dell'area;
- realizzazione di aree di parcheggio, purchè dimensionate per nuclei di superficie appropriata al contesto,dotate di piantumazioni autoctone di nuovo impianto nella misura minima di una unità arborea per ogni posto macchina;
- le infrastrutture a rete completamente interrate o di raccordo con quelle di attraversamento aereo in trasversale del corso d'acqua qualora le caratteristiche geologiche del sito escludano opere nel subalveo;
- la realizzazione di impianti tecnici di modesta entità, quali cabine elettriche, cabine di decompressione per gas e impianti di sollevamento, punti di riserva d'acqua per spegnimento incendi, e simili;
- la costruzione di impianti di depurazione, di immissione di reflui e di captazione e di accumulo delle acque purchè completamente interrati anche attraverso movimenti di terra che non alterino sostanzialmente la morfologia dei luoghi;
e. sono autorizzabili piani e/o progetti e interventi connessi con attività produttive primarie per:
- l'ordinaria utilizzazione agricola del suolo e l'attività di allevamento non intensiva, nonchè la realizzazione di strade poderali, di annessi rustici e di altre strutture strettamente funzionali alla conduzione del fondo;
- i rimboschimenti a scopo produttivo, effettuati con modalità rispondenti ai caratteri paesistici dei luoghi;
- le opere di forestazione secondo le prescrizioni di polizia forestale;
- gli interventi atti ad assicurare il mantenimento delle condizioni di equilibrio con l'ambiente per la tutela dei complessi vegetazionali riparii naturali esistenti.

COMUNI DI BRINDISI - MESAGNE

PROVINCIA DI BRINDISI

PROGETTO AGROVOLTAICO " CLUSTER LOPEZ"

IMMAGINIAMO IL FUTURO

PROGETTO
Ingveprogetti s.r.l.s.
via Geofilo n.7-72023, Mesagne (BR)
email: info@ingveprogetti.it
RESPONSABILE DEL PROGETTO
Ing. Giorgio Vece

COSTRUZIONE ED ESERCIZIO DI UN IMPIANTO AGROVOLTAICO DENOMINATO "CLUSTER LOPEZ" E DELLE OPERE ED INFRASTRUTTURE CONNESSE, SITO NEI COMUNI DI BRINDISI E MESAGNE (BR), POTENZA NOMINALE PARI A 30.000,00 kWN E POTENZA DI PICCO PARI A 34.639,92 kWP.

Oggetto: INQUADRAMENTO VINCOLISTICO PUTT OPERE DI PROGETTO SU ORTOFOTO

PROGETTISTA: Ing. Giorgio Vece

NOME FILE: 8XPD7W3_AnalisiPaesaggistica_13b

SCALA 1:8000

TIMBRO E FIRMA:

Firmato digitalmente da: VECE GIORGIO GIUSEPPE
Firmato il 09/11/2021 11:16
Seriale Certificato: 1064211353902483998
Valido dal 19/01/2021 al 19/01/2024
ArubaPEC S.p.A. NG CA 3

Dott. Ing. VECE GIORGIO GIUSEPPE — Ord. Prov. Ingegneri di BRINDISI 517

N°	DATA	DESCRIZIONE	REDATTO	VERIFICATO	APPROVATO
00	OTTOBRE 2021	PRIMA EMISSIONE	ING. GIORGIO VECE	ING. GIORGIO VECE	
01					
02					
03					

Digitally signed by: PABLO MIGUEL OTIN PINTADO
Reason: PUC Spagna/attestazione ministero
Location: Madrid, Spain
Date: 06/11/2021 18:29:44

Powertis
LUMINORA LOPEZ S.R.L.
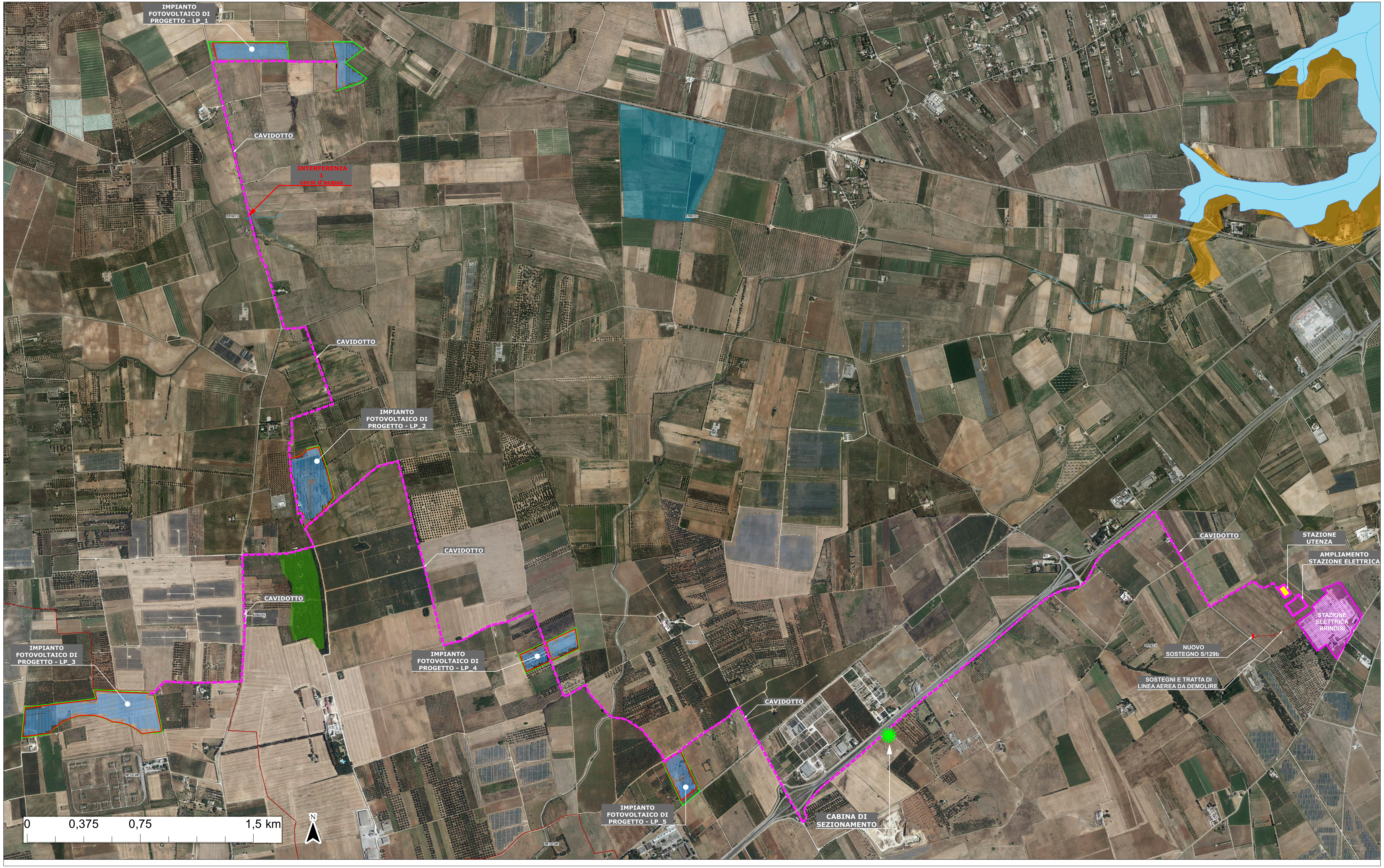
Powertis SA
Via Venti Settembre, 1
00187,Roma,Italia
www.powertis.com
Tel:+39 3208209454