

20_20_IE_YEL_09_RE_03	Settembre 2021	Relazione	Ing. Massimiliano Pacifico	Arch. Paola Pastore	Ing. Leonardo Filotico
20_20_IE_YEL_09_RE_02	Gennaio 2021	Relazione	Ing. Massimiliano Pacifico	Arch. Paola Pastore	Ing. Leonardo Filotico
20_20_IE_YEL_09_RE_01	Novembre 2020	Relazione	Ing. Massimiliano Pacifico	Arch. Paola Pastore	Ing. Leonardo Filotico
20_20_IE_YEL_09_RE_00	Ottobre 2020	Relazione	Ing. Massimiliano Pacifico	Arch. Paola Pastore	Ing. Leonardo Filotico
N. ELABORATO	DATA EMISSIONE	DESCRIZIONE	ESEGUITO	CONTROLLATO	APPROVATO

OGGETTO:
Progetto di ampliamento della Stazione Elettrica 380/150 kV di Erchie (BR)

COMMITTENTE:
YELLOW ENERGY s.r.l.
Z.I. Lotto n. 31
74020 San Marzano di S.G (TA)

TITOLO:
Relazione tecnica

PROJETTO engineering s.r.l.
società d'ingegneria

direttore tecnico
Ph.D. Ing. LEONARDO FILOTICO

Sede Legale: Via dei Mille, 5 74024 Manduria
Sede Operativa: Z.I. Lotto 31 74020 San Marzano di S.G. (TA)
tel. 099 9574694 Fax 099 2222834 cell. 349.1735914
studio@projetto.eu
web site: www.projetto.eu



P.IVA: 02658050733



NOME FILE:
C9DVVB4_ImpiantodiRete_I5_Rev3

SOSTITUISCE:

SOSTITUITO DA:

CARTA: A4

SCALA:

ELAB.

INDICE

1	PREMESSA.....	2
2	NORMATIVA DI RIFERIMENTO.....	4
2.1	NORMATIVA IN MATERIA AMBIENTALE.....	4
2.2	PRINCIPALI RIFERIMENTI NORMATIVI ASSUNTI NELLA PROGETTAZIONE:	4
3	COMPATIBILITÀ DELL'INTERVENTO CON GLI STRUMENTI URBANISTICI VIGENTI	6
3.1	PIANO PAESAGGISTICO REGIONALE (PPTR)	6
3.2	PIANO DI BACINO PER L'ASSETTO IDROGEOLOGICO (PAI).....	8
3.3	PIANO URBANISTICO GENERALE DEL COMUNE DI ERCHIE	10
3.4	CONCLUSIONI	11
4	DESCRIZIONE DELL'IMPIANTO	12
5	INTERVENTI DI AMPLIAMENTO	12
4.1	DISPOSIZIONE ELETTROMECCANICA	12
4.2	IMPIANTO DI TERRA	13
4.3	SISTEMA ANTINTRUSIONE.....	13
4.4	FABBRICATI	14
4.5	OPERE CIVILI	14
6	CARATTERISTICHE DELLE APPARECCHIATURE	15
5.1	SEZIONE 380 kV	16
5.2	SEZIONE 150 kV	17
7	INQUINAMENTO ACUSTICO	17
8	SISTEMA DI AUTOMAZIONE	18
9	ALLEGATI.....	19



1 PREMESSA

La presente relazione ha come oggetto la descrizione delle caratteristiche principali degli interventi di potenziamento ed ampliamento della Stazione Elettrica 380/150 kV di Erchie (BR) correlati al progetto FER sottoposto a procedimento autorizzativo unico (AU) ai sensi del D.Lgs.n. 387 del 29/12/2003 codice pratica BCT9OA2 e alla procedura di valutazione d'impatto ambientale (VIA) ai sensi del D.Lgs. n. 152 del 03/04/2006 codice pratica 5451.

Inoltre l'evoluzione della crescita della domanda e della produzione di energia richiede un potenziamento della Stazione Elettrica attraverso l'ampliamento della stessa, favorendo lo sviluppo di nuove iniziative di produzione da fonti rinnovabili che possano allacciarsi al sistema elettrico secondo le modalità indicate dal codice di rete.

Le opere in oggetto saranno eseguite interamente all'interno del perimetro attuale della Stazione Elettrica di Erchie, pertanto non saranno interessate proprietà esterne.



Figura 1 | Inquadramento intervento su base Ortofoto Regione Puglia 2019



Figura 2 | Inquadramento intervento su base IGM

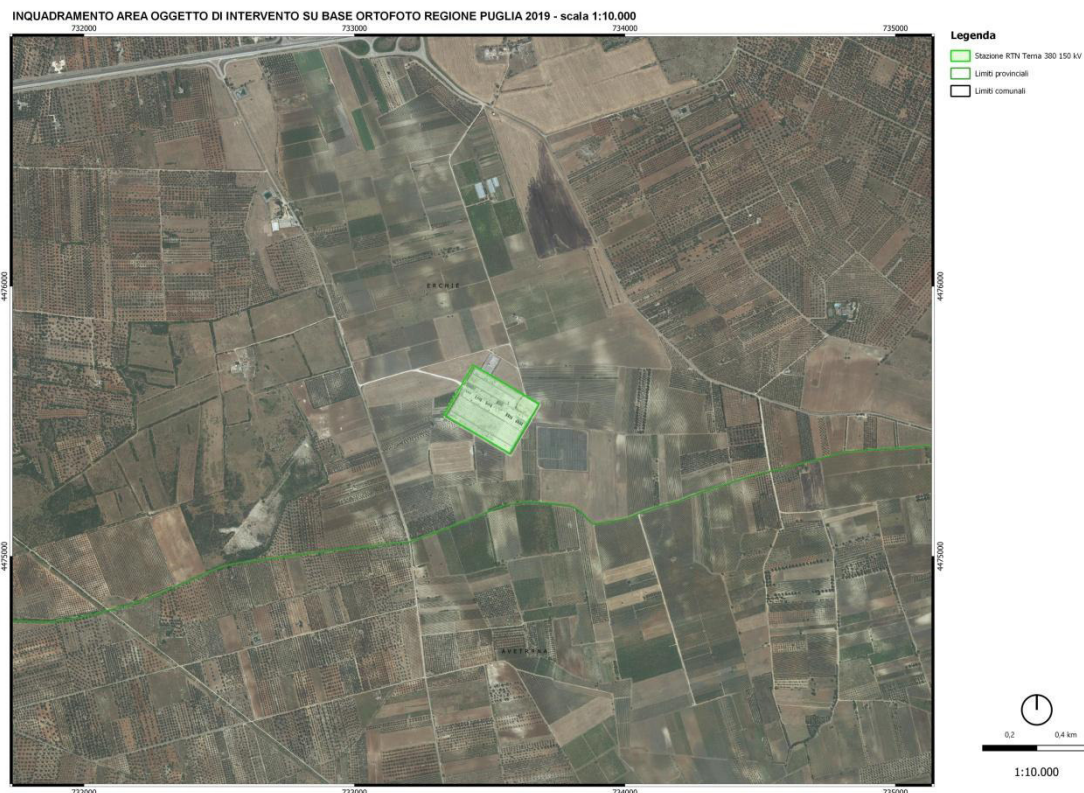

Figura 3 | Inquadramento intervento su base CTR

2 NORMATIVA DI RIFERIMENTO

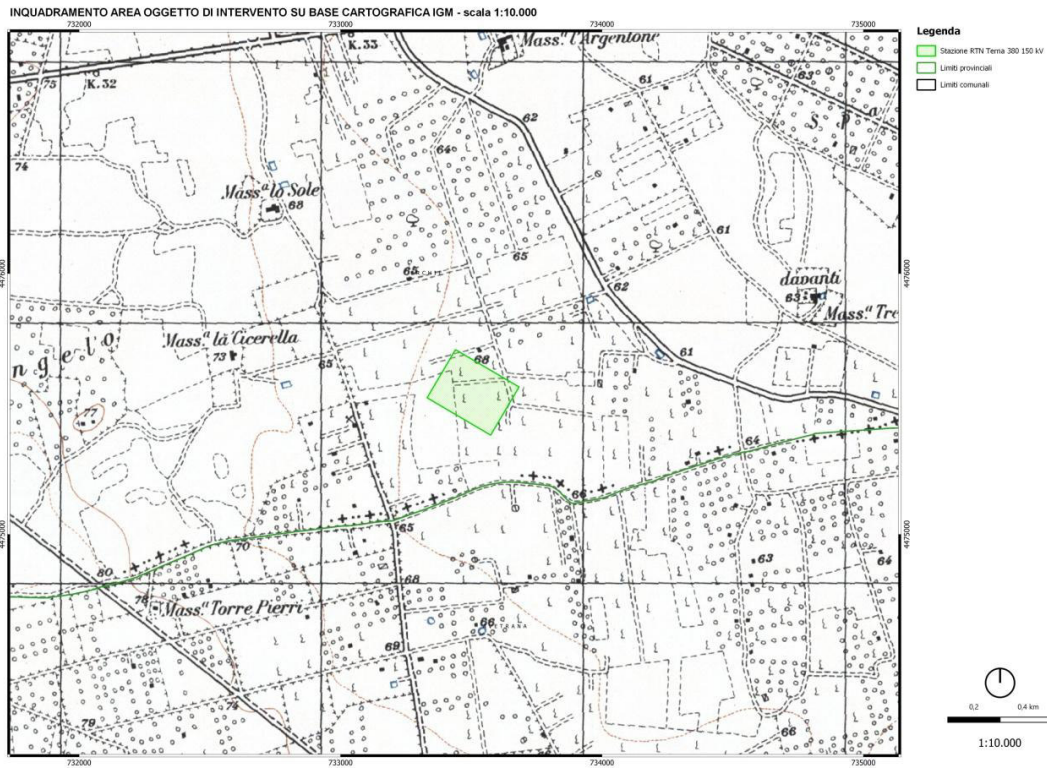
2.1 NORMATIVA IN MATERIA AMBIENTALE

- Decreto legislativo 3 aprile 2006, n. 152: Norme in materia ambientale.
- Decreto Legislativo 22 gennaio 2004, n. 42: Codice dei beni culturali e del paesaggio, ai sensi dell'articolo 10 della legge 6 luglio 2002, n. 137
- Deliberazione della Giunta Regionale 13/10/2006, n.1550 "Funzioni amministrative attribuite agli enti locali e delegate ai sensi della Legge regionale n. 19/2000";
- Adeguamento del PRG alla Legge n.56/80, atto ricognitivo deliberazione C.C. n.94 del24/07/2001;
- Deliberazione CC. n°43 del 08 aprile 2002 - Adozione con le procedure dell'art. 16 della LR.56/80 dell'adeguamento del PRG al PUTT/P regionale adottato con deliberazione GR.N°6946/94 e approvato con deliberazione GR. N°1748/2000;
- B.U.R.P. n. 195 del 31/12/2010 della Regione Puglia – D.G.R. n.3029

2.2 PRINCIPALI RIFERIMENTI NORMATIVI ASSUNTI NELLA PROGETTAZIONE:

- CEI 11-4, "Esecuzione delle linee elettriche esterne", quinta edizione, 1998-09
- CEI 11-60, "Portata al limite termico delle linee elettriche aeree esterne", seconda edizione, 2002-06
- CEI EN 61000-6-2, "Compatibilità elettromagnetica (EMC)", Parte 6-2: Norme generiche - Immunità per gli ambienti industriali, terza edizione, 2006
- CEI EN 61000-6-4, "Compatibilità elettromagnetica (EMC)", Parte 6-4: Norme generiche - Emissione per gli ambienti industriali, seconda edizione, 2007
- CEI 11-1, "Impianti elettrici con tensione superiore a 1 kV in corrente alternata", nona edizione, 1999-01
- CEI 33-2, "Condensatori di accoppiamento e divisori capacitivi", terza edizione, 1997
- CEI 36-12, "Caratteristiche degli isolatori portanti per interno ed esterno destinati a sistemi con tensioni nominali superiori a 1000 V", prima edizione, 1998



- CEI 64-2, “Impianti elettrici in luoghi con pericolo di esplosione” quarta edizione”, 2001
- CEI EN 50110-1-2, “Esercizio degli impianti elettrici”, prima edizione, 1998-01
- CEI EN 60076-1, “Trasformatori di potenza”, Parte 1: Generalità, terza edizione, 1998
- CEI EN 60137, “Isolatori passanti per tensioni alternate superiori a 1000 V”, quinta edizione, 2004
- CEI EN 60099-4, “Scaricatori ad ossido di zinco senza spinterometri per reti a corrente alternata”, Parte 4: Scaricatori ad ossido metallico senza spinterometri per reti elettriche a corrente alternata, seconda edizione, 2005
- CEI EN 60129, “Sezionatori e sezionatori di terra a corrente alternata a tensione superiore a 1000 V”, 1998
- CEI EN 62271-100, “Apparecchiatura ad alta tensione”, Parte 100: Interruttori a corrente alternata ad alta tensione, sesta edizione, 2005
- CEI EN 62271-102, “Apparecchiatura ad alta tensione”, Parte 102 : Sezionatori e sezionatori di terra a corrente alternata per alta tensione, prima edizione, 2003
- CEI EN 60044-1, “Trasformatori di misura”, Parte 1: Trasformatori di corrente, edizione quarta, 2000
- CEI EN 60044-2, “Trasformatori di misura”, Parte 2: Trasformatori di tensione induttivi, edizione quarta, 2001
- CEI EN 60044-5, “Trasformatori di misura”, Parte 5: Trasformatori di tensione capacitivi , edizione prima, 2001
- CEI EN 60694, “Prescrizioni comuni per l’apparecchiatura di manovra e di comando ad alta tensione”, seconda edizione 1997

3 COMPATIBILITÀ DELL'INTERVENTO CON GLI STRUMENTI URBANISTICI VIGENTI

3.1 PIANO PAESAGGISTICO REGIONALE (PPTR)

Con *Delibera n. 176 del 16 febbraio 2015*, la Giunta Regionale ha approvato il Piano Paesaggistico Territoriale della Regione Puglia (PPTR).

Il Piano persegue le finalità di tutela e valorizzazione, nonché di recupero e riqualificazione dei paesaggi di Puglia, in attuazione dell'*art. 1 della L.R. 7 ottobre 2009, n. 20* "Norme per la pianificazione paesaggistica" e del *D.lgs. 22 gennaio 2004, n. 42* "Codice dei Beni Culturali e del Paesaggio" e s.m.i.

Il PPTR persegue, in particolare, la promozione e la realizzazione di uno sviluppo socioeconomico auto sostenibile e durevole e di un uso consapevole del territorio regionale, anche attraverso la conservazione ed il recupero degli aspetti e dei caratteri peculiari dell'identità sociale, culturale e ambientale, la tutela della biodiversità e la realizzazione di nuovi valori paesaggistici integrati, coerenti e rispondenti a criteri di qualità e sostenibilità.

Il PPTR disciplina l'intero territorio regionale e include tutti i paesaggi della Puglia, non solo quelli che possono essere considerati eccezionali ma, altresì, i paesaggi della vita quotidiana e quelli degradati.

Secondo il Piano, l'area di intervento ricade nell'Ambito Paesaggistico "Campagna Brindisina".



Figura 4 | Inquadramento intervento su base PPTR Regione Puglia

L'area oggetto dell'intervento non ricade in aree tutelate dalla componente geomorfologica, dalla componente botanico-vegetazionale, dalla componente delle aree protette e dei siti naturalistici, dalla componente culturale e insediativa e dalla componente dei valori percettivi.

Inoltre, l'area d'intervento non ricade all'interno di aree IBA, zone ZPS e SIC.

Nei pressi dell'area oggetto di intervento sono comunque presenti:

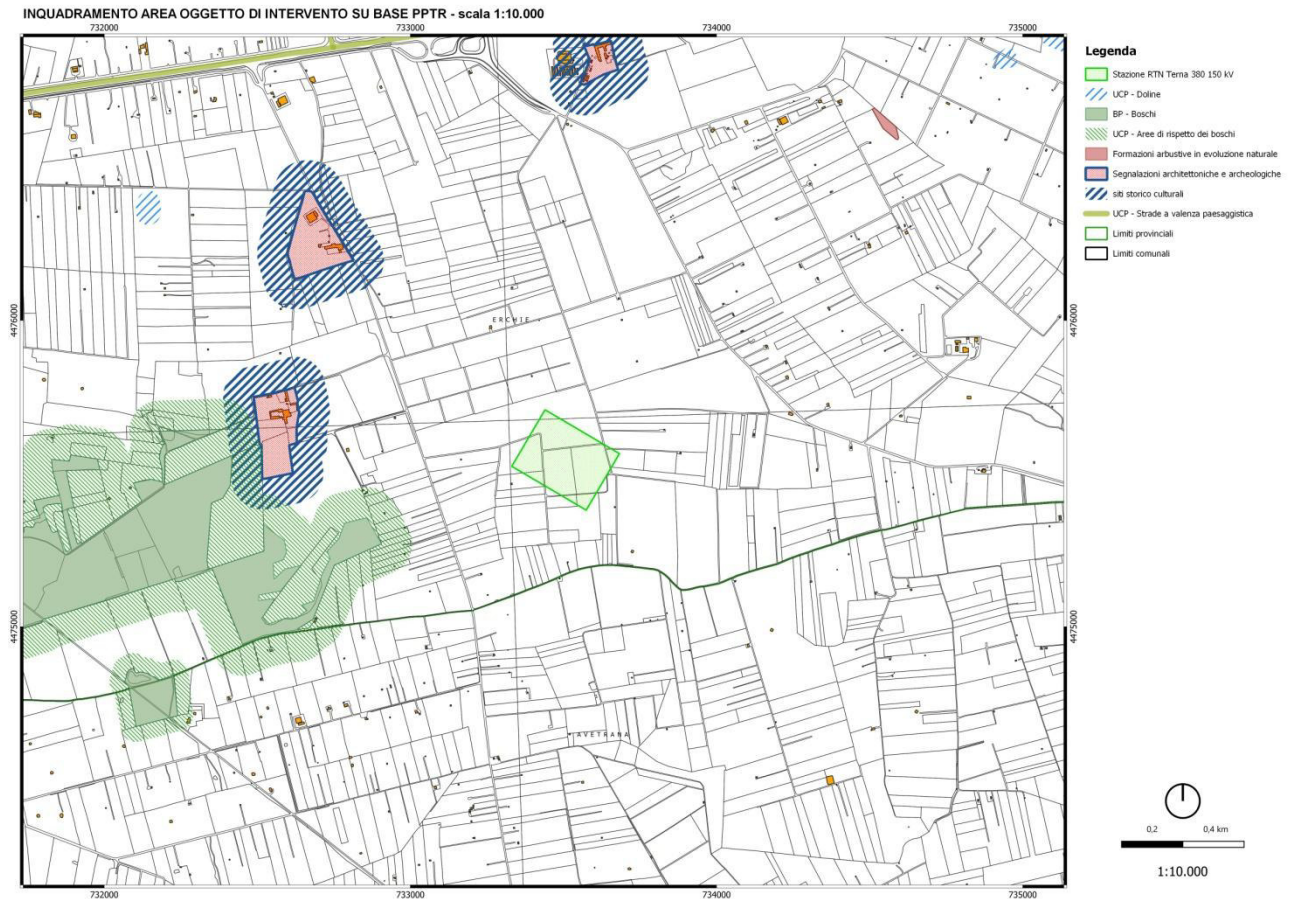
- Aree sottoposte al vincolo UCP - Boschi e relative aree destinate a fascia di rispetto;
- Aree sottoposte al vincolo UCP - Testimonianza della stratificazione insediativa e relative aree destinate a fascia di rispetto.

3.2 PIANO DI BACINO PER L'ASSETTO IDROGEOLOGICO (PAI)

Le norme Tecniche di attuazione (NTA) del Piano Stralcio per l'Assetto Idrogeologico (PAI) dell'Autorità di Bacino della Puglia è stato approvato con Delibera del Comitato Istituzionale dell'Autorità di Bacino della Puglia N.39 del 30/11/2005. Le Norme Tecniche di Attuazione (NTA), in relazione alle condizioni idrauliche, alla tutela dell'ambiente e alla prevenzione di presumibili effetti dannosi prodotti da interventi antropici, dettano norme per le aree di cui ai seguenti articoli:

- Art.6: Alveo fluviale in modellamento attivo ed aree golenali;
- Art.7: aree ad alta pericolosità idraulica;
- Art.8: aree a media pericolosità idraulica;
- Art.9: aree a bassa pericolosità idraulica;
- Art.10: fasce di pertinenza fluviale (metri 75 in destra e in sinistra idraulica così come definito dal com.3).

Le aree a diversa pericolosità idraulica (A.P., M.P., B.P.) risultano arealmente individuate nelle "Carte delle aree soggette a rischio idrogeologico" allegate al PAI, mentre la individuazione della aree definite "Alveo fluviale in modellamento attivo ed aree golenali" (art. 6) e "Fasce di pertinenza fluviale" (art. 10) segue i criteri riportati rispettivamente negli artt. 6 e 10 delle NTA del PAI.

In merito alle aree "Alveo fluviale in modellamento attivo ed aree golenali" l'art. 6 definisce che quando il reticolo idrografico e l'alveo in modellamento attivo e le aree golenali non sono arealmente individuate nella cartografia in allegato al PAI e le condizioni morfologiche non ne consentono la loro individuazione, le norme si applicano alla porzione di terreno a distanza planimetrica, sia in destra che in sinistra, dall'asse del corso d'acqua, non inferiore a 75 m;

Per quanto riguarda le "Fasce di pertinenza fluviale", l'art. 10 definisce che quando la fascia di pertinenza fluviale non è arealmente individuata nelle cartografie in allegato al PAI, le norme si applicano alla porzione di terreno, sia in destra che in sinistra, contermina all'area golenale, come individuata nell'art. 6, di ampiezza comunque non inferiore a 75 m.

Il PAI. Attualmente l'Autorità di Bacino della Puglia intende per "reticolo idrografico" tutto quanto rappresentato come tale su cartografia IGM in scala 1:25000. Considerando la vetustà della cartografia IGM in ordine all'evoluzione morfologica dei siti, sia antropica che naturale, l'individuazione dei reticoli idrografici interessati dalle opere in progetto è stata ottenuta

considerando oltre la cartografia IGM 1:25000 anche la carta idrogeomorfologica, la cartografia CTR e le ortofoto della Regione Puglia. Inoltre, le informazioni sono state integrate da sopralluoghi e rilievi in sito per individuare l'effettiva entità dei reticoli idrografici interessati.



Figura 5 | Inquadramento intervento su base PAI

L'area oggetto dell'intervento non ricade in aree tutelate all'interno del PAI, né a rischio inondazione, né frane.

Nei pressi dell'area oggetto di intervento sono comunque presenti

- Aree ad Alta Pericolosità Idraulica;
- Aree a Media Pericolosità Idraulica;
- Aree a Bassa Pericolosità Idraulica.

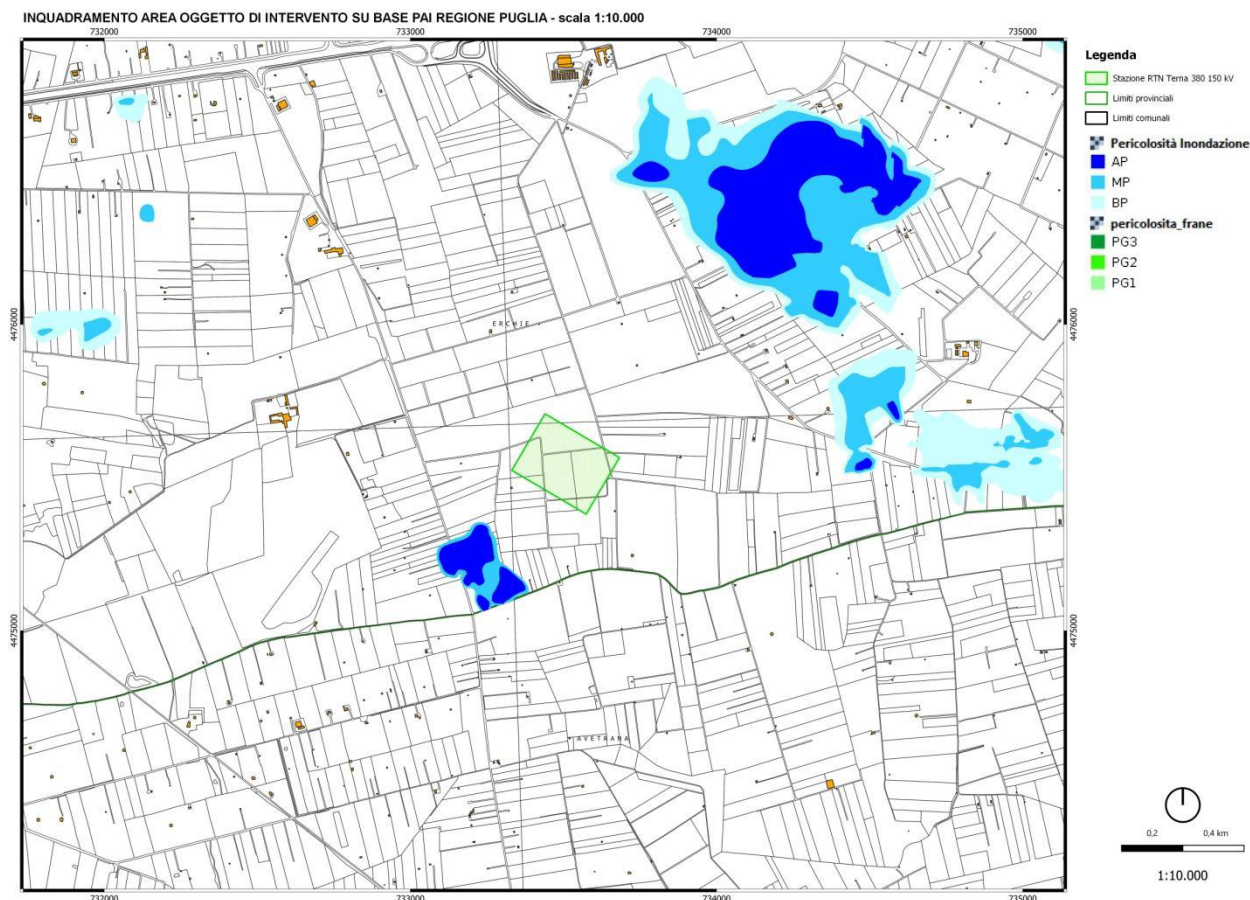
3.3 PIANO URBANISTICO GENERALE DEL COMUNE DI ERCHIE

Lo strumento urbanistico vigente nel comune di Erchie è il Piano Urbanistico Generale (PUG), dotato con D.G.R. n. 461 del 23.02.2010, pubblicato sul B.U.R.P. n. 74 del 26.04.2010.



Figura 6 | Inquadramento area di intervento su base PUG di Erchie (BR) - Ambiti territoriali Distinti

L'area oggetto dell'intervento non ricade all'interno di zone tutelate appartenenti ad Ambiti territoriali Distinti.

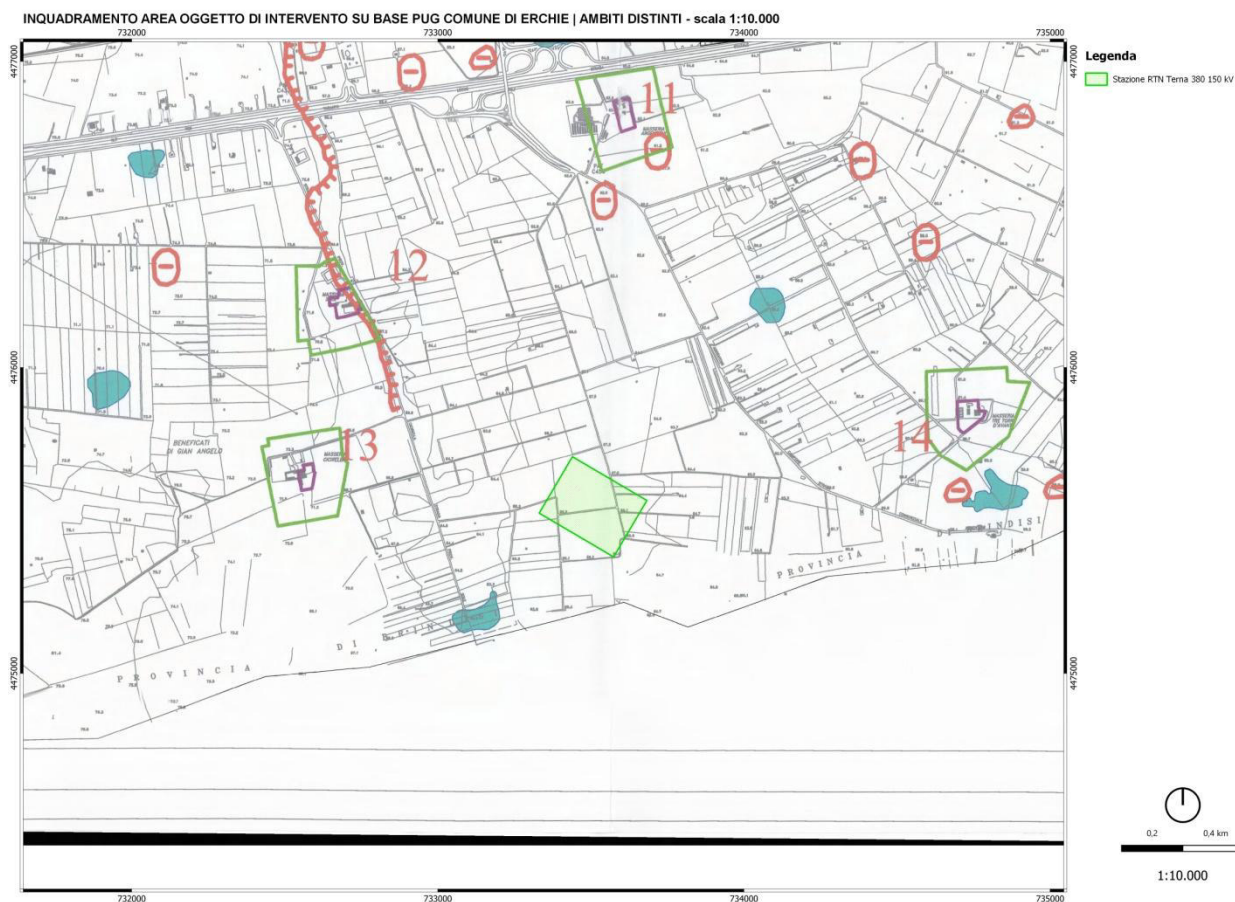

Figura 7 | Inquadramento area di intervento su base PUG di Erchie (BR) - Ambiti territoriali Estes

L'area oggetto dell'intervento ricade all'interno di zone appartenenti agli Ambiti territoriali Estes di tipo "C".

Pertanto, l'intervento risulta compatibile con le norme tecniche di attuazione del PUG di Erchie.

3.4 CONCLUSIONI

Alla luce delle analisi svolte all'interno del capitolo 3 della presente relazione, è possibile dichiarare che l'area oggetto di intervento risulta libera da vincoli e, pertanto, l'intervento risulta conforme e compatibile con la normativa vigente.

4 DESCRIZIONE DELL'IMPIANTO

La Stazione Elettrica di trasformazione 380/150 kV è sita in agro del Comune di Erchie (BR) in modalità entra-esci sull'esistente elettrodotto 380 kV Galatina-Taranto Nord. Tale stazione consente di smistare sul sistema elettrico a 380 kV l'energia proveniente dai diversi impianti di produzione. L'impianto occupa un'area di circa 282 x 214 m, l'ingresso è rappresentato da un cancello carrabile largo 7,00 m di tipo scorrevole ed un cancello pedonale, la Stazione è raggiungibile percorrendo una breve strada di accesso di lunghezza ca. 400.m. e larghezza ca. 7 m. che si raccorda alla diramazione SS TER Montunato della S.P. 64 .

5 INTERVENTI DI AMPLIAMENTO

4.1 DISPOSIZIONE ELETTROMECCANICA

Gli interventi di ampliamento in oggetto interessano un'area di circa 10.000 m², le sezioni a 380 kV e 150 kV saranno del tipo unificato con isolamento in aria e così composte:

- la sezione a 380 kV e sarà costituita da n. 1 stallo primario trasformatore (ATR);
- la sezione a 150 kV sarà costituita da:
 - o n.1 sistema a doppia sbarra con sezionatori di terra sbarre ad entrambe le estremità e TVC di sbarra su ciascun lato ;
 - o n.6 stalli linea;
 - o n. 1 stallo secondario trasformatore (ATR);
 - o n.2 stalli per parallelo sbarre;
 - o n.2 stalli per congiuntore.

I macchinari previsti consistono in:

- n.1 ATR 400/150 kV con potenza di 400 MVA;
- montanti linea (o stalli linea) equipaggiati con sezionatori di sbarra verticali, interruttore SF6, sezionatore di linea orizzontale con lame di terra, TV e TA per protezioni emisure;

- montante autotrasformatore (o stallo ATR) equipaggiato con sezionatori di sbarra verticali, interruttore in SF6, scaricatori di sovratensione ad ossido di zinco, TV e TA per protezioni e misure;
- montanti parallelo sbarre equipaggiato con sezionatori di sbarra verticali, interruttore in SF6 e TA per protezione e misure.

4.2 IMPIANTO DI TERRA

La rete di terra della stazione interesserà l'area oggetto di ampliamento. Il dispersore dell'impianto ed i collegamenti dello stesso alle apparecchiature, saranno realizzati secondo i criteri di unificazione per le stazioni a 380 kV e 150 kV e quindi dimensionati termicamente per una corrente di guasto di 50 kA per 0,5 sec. Il dispersore sarà costituito da una maglia realizzata in corda di rame da 63 mm² interrata ad una profondità di circa 0,7 m composta da maglie regolari di lato adeguato. Il lato della maglia sarà scelto in modo da limitare le tensioni di passo e di contatto a valori non pericolosi, secondo quanto previsto dalla norma CEI 11-1.

Nei punti sottoposti ad un maggiore gradiente di potenziale le dimensioni delle maglie saranno opportunamente infittite, come pure saranno infittite le maglie nella zona apparecchiature per limitare i problemi di compatibilità elettromagnetica. Tutte le apparecchiature saranno collegate al dispersore mediante due o quattro corde dirame con sezione di 125 mm². Al fine di contenere i gradienti in prossimità dei bordi dell'impianto di terra, le maglie periferiche presenteranno dimensioni opportunamente ridotte e bordi arrotondati.

I ferri di armatura dei cementi armati delle fondazioni, come pure gli elementi strutturali metallici saranno collegati alla maglia di terra della Stazione.

L'impianto sarà inoltre costruito in accordo alle raccomandazioni riportate nei parr. 3.1.6 e 8.5 della Norma CEI 11-1.

4.3 SISTEMA ANTINTRUSIONE

L'estensione dell'impianto antintrusione all'area interessata dall'intervento consiste nella predisposizione di un cavidotto da realizzare alla base della recinzione (lato interno) costituito da



due tubi in PVC DN 100 e da pozzetti prefabbricati in cls 50X50 cm con chiusino in ghisa, posti ad una distanza compresa tra i 50/60 metri (max). A fianco di ogni pozzetto, (lato stazione rispetto al cavidotto) devono essere realizzate delle fondazioni per il montaggio del palo in vetroresina dedicato al montaggio delle telecamere. Devono essere previste inoltre delle fondazioni per gli armadi di controllo, (circa una ogni 6/8 telecamere).

4.4 FABBRICATI

Nell'impianto è prevista la realizzazione di n. 6 chioschi per apparecchiature elettriche destinati ad ospitare i quadri di protezione, comando e controllo periferici; avranno pianta rettangolare con dimensioni esterne di 2,40 x 4,80 m ed altezza da terra di 3,20 m. Ogni chiosco avrà una superficie coperta di 11,52 m² e volume di 36,86 m³. La struttura sarà di tipo prefabbricato con pennellature coibentate in lamiera zincata e pre verniciata. La copertura a tetto piano sarà opportunamente coibentata ed impermeabilizzata. Gli infissi saranno realizzati in alluminio anodizzato naturale.

4.5 OPERE CIVILI

I movimenti di terra per la realizzazione dell'ampliamento in oggetto consisteranno nei lavori civili di preparazione del terreno e negli scavi necessari alla realizzazione delle opere di fondazione (edifici, portali, fondazioni macchinario e apparecchiature, torri faro, etc)

L'area di cantiere in questo tipo di progetto sarà costituita essenzialmente dall'area su cui insisterà l'impianto. I lavori civili di preparazione, in funzione delle caratteristiche planoaltimetriche e fisico/meccaniche del terreno, consisteranno in un eventuale sbancamento/riporto al fine di ottenere un piano a circa meno 60÷80 cm rispetto alla quota del piazzale di stazione, ovvero in uno scotico superficiale di circa 30 cm con scavi a sezione obbligata per le fondazioni; il criterio di gestione del materiale scavato prevede il suo deposito temporaneo presso l'area di cantiere e successivamente il suo utilizzo per il riempimento degli scavi e per il livellamento del terreno alla quota finale di progetto, previo accertamento, durante la fase esecutiva, dell'idoneità di detto materiale per il riutilizzo in sito. In caso i campionamenti eseguiti forniscano un esito negativo, il materiale scavato

sarà destinato a idonea scarica, con le modalità previste dalla normativa vigente e il riempimento verrà effettuato con materiale inerte di idonee caratteristiche.

Le fondazioni delle varie apparecchiature saranno realizzate in conglomerato cementizio armato, le aree interessate dalle stesse saranno sistemate con finitura a ghiaietto.

Le strade ed i piazzali asfaltati, devono essere delimitate da cordoli in cls e realizzate su sottofondo di tipo stabilizzato con stesura superficiale di binder e tappetino di usura, saranno inoltre dotate di idoneo sistema di drenaggio superficiale. Le dimensioni delle strade, raggi minimi di curvatura e le distanze dalle apparecchiature, dovranno rispettare i criteri di unificazione. La viabilità interna intorno alle parti in alta tensione deve essere realizzata con strade di larghezza non inferiore ai 4 m, con raggi di curvatura non inferiori di 3 m, per favorire la circolazione dei mezzi per consentire un agevole esercizio e manutenzione dell'impianto. Per consentire un agevole esercizio e manutenzione dell'impianto, sotto le apparecchiature deve essere previsto un piazzale in massetto di calcestruzzo armato con rete elettrosaldata collegata all'impianto di terra e ricoperto di uno strato di ghiaia di almeno 3 cm; lo spessore della ghiaia può essere aumentato, allo scopo di ridurre le tensioni di passo e di contatto. Il piazzale dovrà essere drenato mediante un numero adeguato di pozzetti collegati alla rete di raccolta delle acque piovane. Eventuali soluzioni diverse di finitura superficiale dovranno essere concordate preventivamente.

6 CARATTERISTICHE DELLE APPARECCHIATURE

Le principali apparecchiature costituenti l'ampliamento degli impianti in oggetto sono: sezionatori per connessione delle sbarre AT, sezionatori sulla partenza linee con lame di terra, scaricatori di sovratensione ad ossido metallico a protezione dell'autotrasformatore, trasformatori di tensione e di corrente per misure e protezioni.

Le principali caratteristiche tecniche saranno le seguenti:

- Tensione massima sezione 380 kV 420 kV
- Tensione massima sezione 150 kV 170 kV
- Frequenza nominale 50 Hz

Correnti limite di funzionamento permanente:

- | | |
|--|------------|
| - Stallo ATR 380 kV | 2000 A |
| - Sbarre 150 kV | 2000 A |
| - Stalli linea 150 kV | 1250 A |
| - Stallo di parallelo sbarre 150 kV | 4500 A |
| - Stallo ATR 150 kV | 4500 A |
| - Potere di interruzione interruttori 380 kV | 50 kA |
| - Potere di interruzione interruttori 150 kV | 31.5 kA |
| - Corrente di breve durata 380 kV | 50 kA |
| - Corrente di breve durata 150 kV | 31.5 kA |
| - Condizioni ambientali limite | -25/+40 °C |

Salinità di tenuta superficiale degli isolamenti:

- | | |
|-------------------|--------|
| - Elementi 380 kV | 40 g/l |
| - Elementi 150 kV | 56 g/l |

5.1 SEZIONE 380 kV

Lo stallo trasformatore lato primario, è costituito dalle seguenti apparecchiature:

- n.2 terne di sezionatori verticali unipolari 380 kV per connessione al sistema sbarre;
- n.1 interruttore tripolare 380kV isolato in SF₆;
- n.1 terna di trasformatori di tensione capacitivo, isolati in gas SF₆;
- n.1 terna di trasformatori di corrente per protezioni e misure, isolati in gas SF₆;
- n.3 scaricatori di tensione in ossido di zinco.

La trasformazione del livello di tensione da 380 kV a 150 kV avviene per mezzo di un autotrasformatore di potenza nominale 400 MVA, con isolamento in olio. Le caratteristiche principali del macchinario sono:

- Potenza nominale 400 MVA
- Tensione nominale 400/150 kV
- Vcc% 15%
- Commutatore sotto carico variazione del $\pm 10\%$ Vn con +5 e -5 gradini

PROJETTO engineering s.r.l.
società d'ingegneria

Direttore Tecnico: ING. LEONARDO FILOTICO
Cap. Soc. 119.000,00 € Codice Fiscale: 02658050733
Partita Iva : 02658050733
Sede Legale: Via dei Mille 5, 74024 Manduria - Taranto
Sede Operativa: Z.I. Lotto 31, 74020 San Marzano di San Giuseppe - Taranto
Tel 099 9574694 fax 099 2222834 mob. 3491735914

RELAZIONE TECNICA



SR EN ISO 9001:2015
Certificate No. Q204



SR EN ISO 14001:2015
Certificate No. E145



SR EN ISO 45001:2018
Certificate No. OHS97

- Raffreddamento OFAF
- Gruppo YnaO
- Potenza sonora 95 db (A)

5.2 SEZIONE 150 kV

Lo stallo trasformatore lato secondario, è costituito dalle seguenti apparecchiature:

- n.2 terne di sezionatori verticali unipolari 150 kV per connessione al sistema sbarre;
- n.1 interruttore tripolare 150 kV isolato in SF₆;
- n.1 terna di trasformatori di corrente per protezioni e misure, isolati in gas SF₆;
- n.6 colonnini rompitratta.

Ciascuno stallo linea 150 kV connette il sistema sbarre all'arrivo linea ed è costituito dalle seguenti apparecchiature:

- n.1 terna di trasformatori di tensione capacitivi per esterno
- n.1 terna di sezionatori orizzontale 150kV con lame di terra
- n.1 terna di trasformatori di corrente per protezioni e misure, isolati in gas SF₆
- n.1 interruttore tripolare isolato in SF₆
- n.2 terne di sezionatori verticali unipolari per connessione alla sbarra

7 INQUINAMENTO ACUSTICO

Nella stazione elettrica saranno presenti esclusivamente macchinari statici, che costituiscono una modesta sorgente di rumore, ed apparecchiature elettriche che costituiscono fonte di rumore esclusivamente in fase di manovra.

Il rumore sarà quindi prodotto in pratica dalle unità di trasformazione principali e dai relativi impianti ausiliari (raffreddamento).

La macchina che verrà installata nell'area soggetta ad ampliamento è costituita da un ATR 400/150 kV a bassa emissione acustica.

Il livello di emissione di rumore sarà in ogni caso in accordo ai limiti fissati dal D.P.C.M. 1 marzo 1991, dal D.P.C.M. 14 novembre 1997 e secondo le indicazioni della legge quadro sull'inquinamento acustico (Legge n. 477 del 26/10/1995), in corrispondenza dei recettori sensibili.

8 SISTEMA DI AUTOMAZIONE

Il sistema di automazione è rappresentato dagli armadi periferici porta apparecchiature, alloggiati nei chioschi prefabbricati, situati nelle vicinanze delle corrispondenti apparecchiature AT. Tali armadi conterranno le tipologie di IED (Intelligent Electronic Device) di comando e controllo e IED di protezione. I dispositivi fisici e logici verranno interconnessi mediante un'infrastruttura di comunicazione che utilizza protocolli e interfacce standard. Gli apparati periferici di stallo saranno connessi, tra loro ed agli apparati centralizzati del sistema, tramite cavi in fibra ottica che, oltre ad assicurare la comunicazione all'interno della stazione, consentiranno il totale isolamento galvanico dei singoli moduli tra loro e verso gli apparati centralizzati.

Ciascun modulo del sistema sarà fisicamente e strutturalmente indipendente dagli altri, consentendo la messa fuori servizio totale in sicurezza del singolo stallo per interventi di manutenzione/riparazione delle apparecchiature ed equipaggiamenti AT.

9 ALLEGATI

Fanno parte integrante del presente elaborato i seguenti allegati:

- Inquadramento area di intervento su base IGM – scala 1:10.000;
- Inquadramento area di intervento su base Ortofoto Regione Puglia 2019 – scala 1:10.000;
- Inquadramento area di intervento su base CTR – scala 1:10.000;
- Inquadramento area di intervento su base PAI – scala 1:10.000;
- Inquadramento area di intervento su base Carta Geomorfologica – scala 1:10.000;
- Inquadramento area di intervento su base PUG Comune di Erchie, Ambiti Distinti – scala 1:10.000;
- Inquadramento area di intervento su base PUG Comune di Erchie, Ambiti Estesi – scala 1:10.000.



INQUADRAMENTO AREA OGGETTO DI INTERVENTO SU BASE CARTOGRAFICA IGM - scala 1:10.000



732000

733000

734000

735000

Legenda

-  Stazione RTN Terna 380 150 kV
-  Limiti provinciali
-  Limiti comunali

4476000

4476000

4475000

4475000

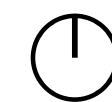

0,2 0,4 km

1:10.000

732000

733000

734000

735000

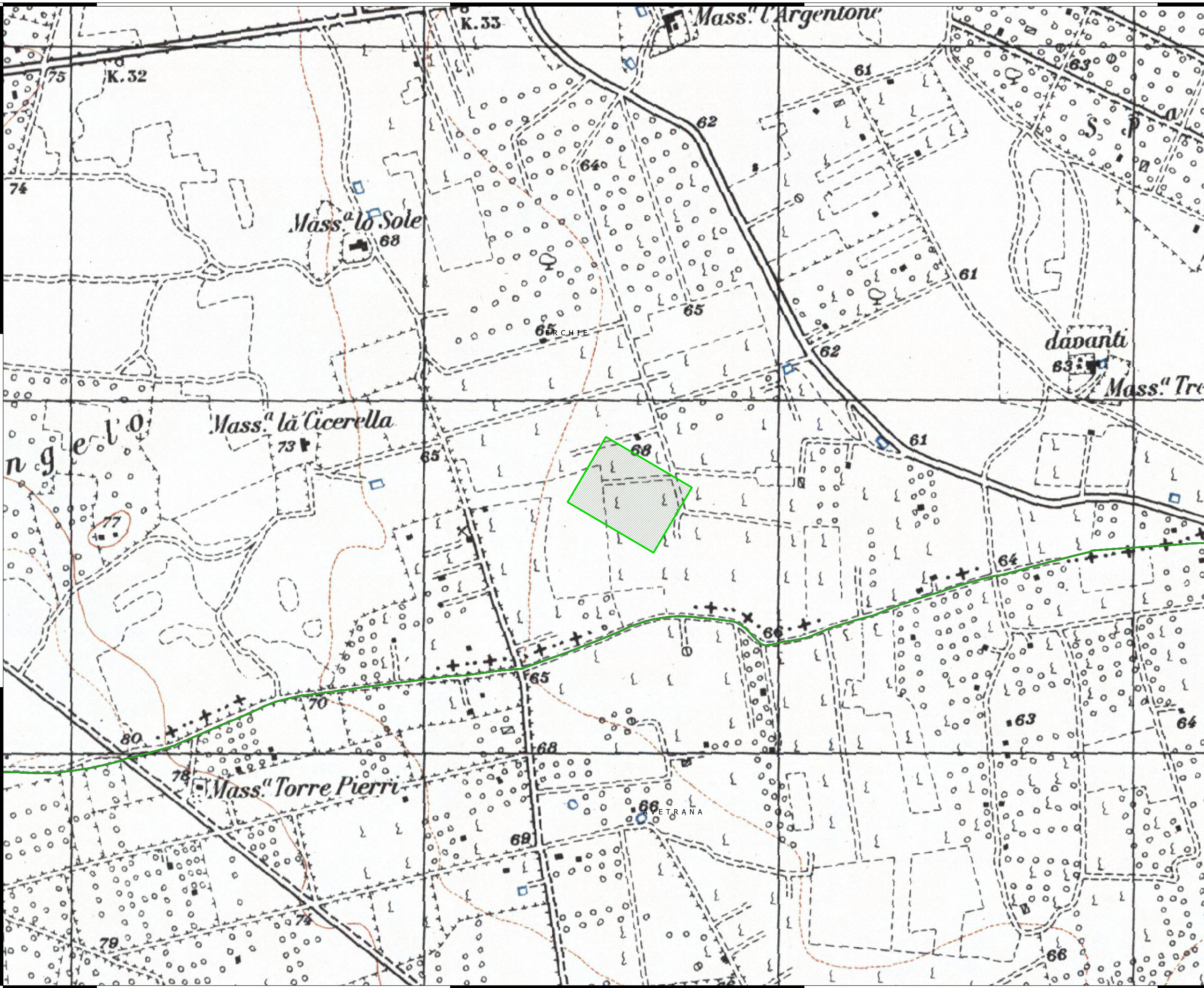

INQUADRAMENTO AREA OGGETTO DI INTERVENTO SU BASE ORTOFOTO REGIONE PUGLIA 2019 - scala 1:10.000



732000

733000

734000

735000

Legenda

-  Stazione RTN Terna 380 150 kV
-  Limiti provinciali
-  Limiti comunali

4476000

4476000

4475000

4475000

ERCHIE

AVETRANA

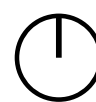

0,2 0,4 km



1:10.000

732000

733000

734000

735000

INQUADRAMENTO AREA OGGETTO DI INTERVENTO SU BASE CTR - scala 1:10.000

732000 733000 734000 735000





4476000
4475000

4476000
4475000

732000 733000 734000 735000

Legenda

-  Stazione RTN Terna 380 150 kV
-  Limiti provinciali
-  Limiti comunali

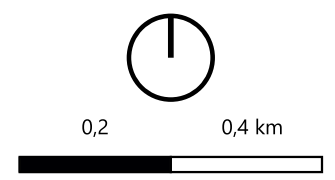

1:10.000

INQUADRAMENTO AREA OGGETTO DI INTERVENTO SU BASE PPTR - scala 1:10.000

732000

733000

734000

735000

Legenda

- Stazione RTN Terna 380 150 kV
- UCP - Doline
- BP - Boschi
- UCP - Aree di rispetto dei boschi
- Formazioni arbustive in evoluzione naturale
- Segnalazioni architettoniche e archeologiche
- siti storico culturali
- UCP - Strade a valenza paesaggistica
- Limiti provinciali
- Limiti comunali

4476000

4476000

4475000

4475000

ERCHIE

AVETRANA

732000

733000

734000

735000



0,2 0,4 km



1:10.000

INQUADRAMENTO AREA OGGETTO DI INTERVENTO SU BASE PAI REGIONE PUGLIA - scala 1:10.000

732000

733000

734000

735000

4476000

4476000

4475000

4475000

Legenda

 Stazione RTN Terna 380 150 kV

 Limiti provinciali

 Limiti comunali

Pericolosità Inondazione

 AP

 MP

 BP

pericolosità frane

 PG3

 PG2

 PG1

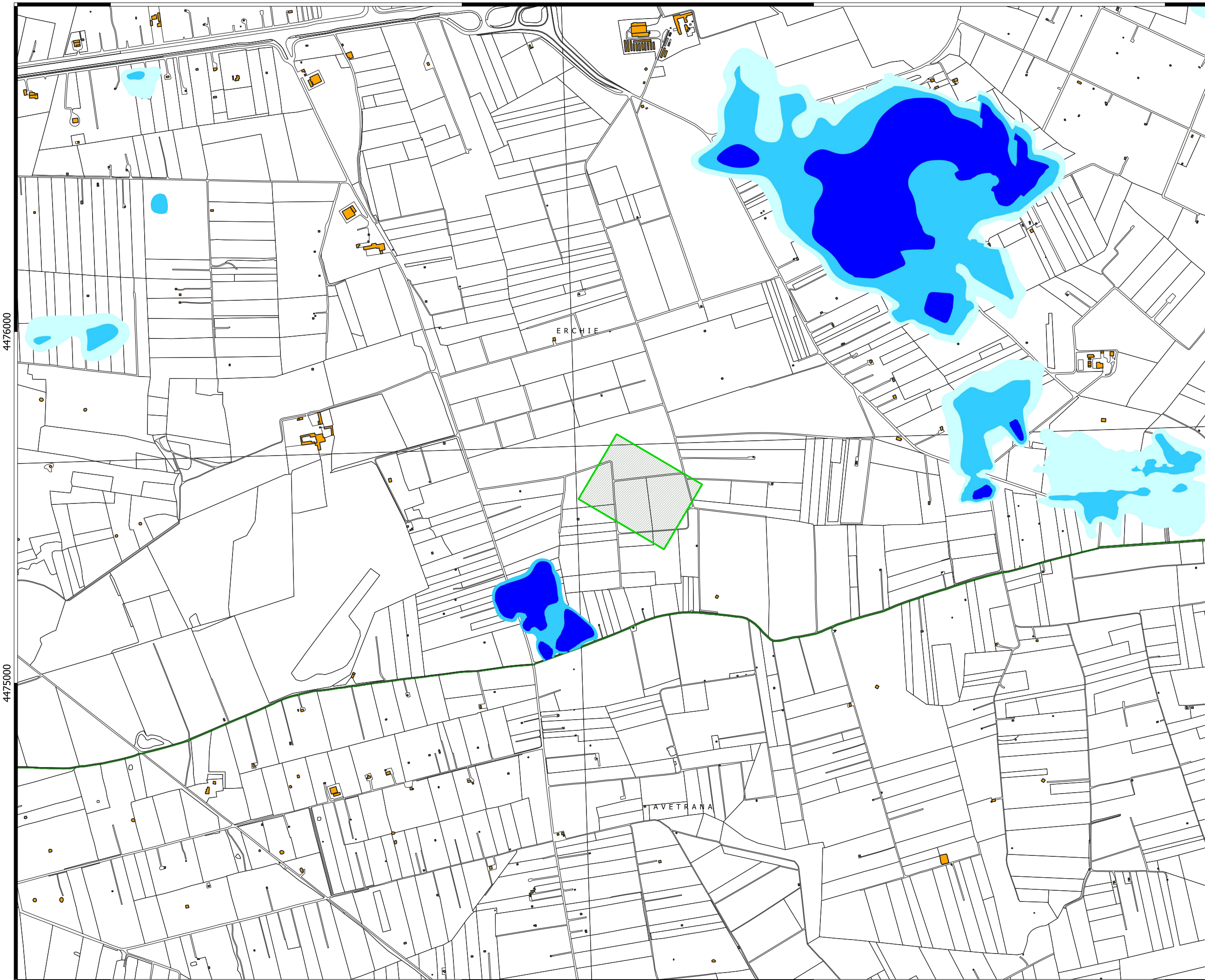

0,2 0,4 km



1:10.000

732000

733000

734000

735000

INQUADRAMENTO AREA OGGETTO DI INTERVENTO SU BASE CARTA GEOLITOLOGICA REGIONE PUGLIA - scala 1:10.000

732000

733000

734000

735000

4477000

4477000

4476000

4476000

4475000

4475000

732000

733000









734000

735000

Legenda

 Stazione RTN Terna 380 150 kV

LITOLOGIA DEL SUBSTRATO

-  Unità prevalentemente calcarea o dolomitica
-  Unità a prevalente componente argillosa
-  Unità a prevalente componente siltoso-sabbiosa e/o arenica
-  Unità a prevalente componente arenica
-  Unità a prevalente componente rudica
-  Unità costituite da alterrenze di rocce a composizione e/o granulometria variabile
-  Unità a prevalente componente argillitica con un generale assetto caotico
-  Depositi sciolti a prevalente componente sabbioso-ghiaiosa
-  Depositi sciolti a prevalente componente pelitica



0,2 0,4 km



1:10.000

INQUADRAMENTO AREA OGGETTO DI INTERVENTO SU BASE PUG COMUNE DI ERCHIE | AMBITI DISTINTI - scala 1:10.000

732000

733000

734000

735000

4477000

4477000

4476000

4476000

4475000

4475000

Legenda

 Stazione RTN Terna 380 150 kV

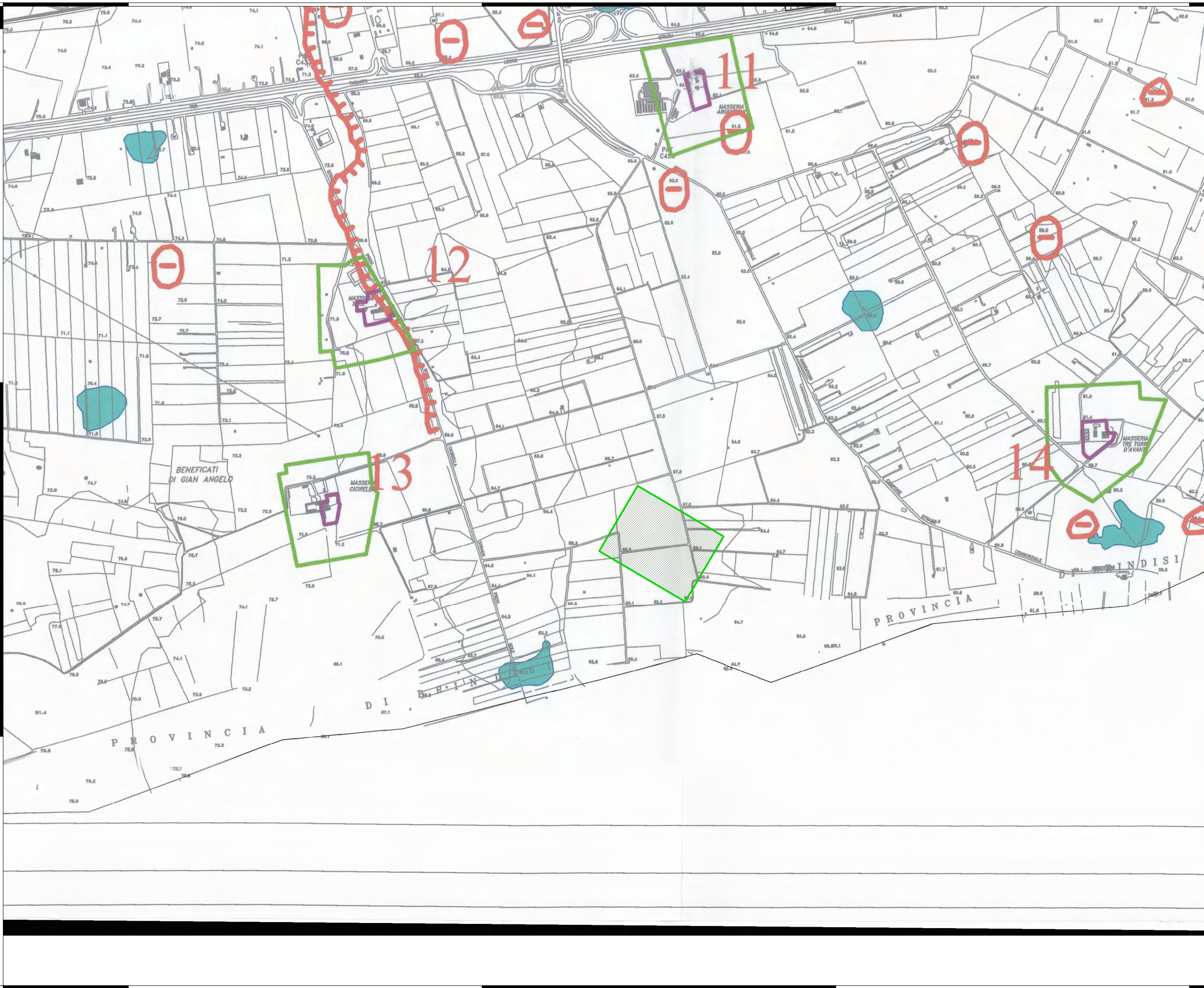

732000

733000

734000

735000

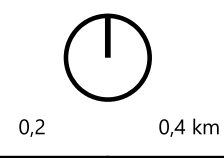

1:10.000

INQUADRAMENTO AREA OGGETTO DI INTERVENTO SU BASE PUG COMUNE DI ERCHIE | AMBITI ESTESI - scala 1:10.000

732000

733000

734000

735000

4477000

4476000

4475000

4477000

4476000

4475000

Legenda

-  Stazione RTN Terna 380 150 kV
-  AMBITI ESTESI DI TIPO "C"
-  AMBITI ESTESI DI TIPO "B"
-  VERDE DI AMBIENTAZIONE

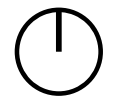

0,2 0,4 km



1:10.000

732000

733000

734000

735000