

Ministero della Transizione Ecologica
Direzione Generale per la Crescita Sostenibile e la Qualità dello Sviluppo
Divisione V - Sistemi di Valutazione Ambientale
ROMA
CRESS@pec.minambiente.it

Commissione Tecnica di verifica
dell'impatto ambientale VIA e VAS
ctva@pec.minambiente.it

REGIONE MOLISE
Dipartimento IV - Governo del Territorio Mobilità e Risorse Naturali
Servizio Valutazioni Ambientali
PEC: regionemolise@cert.regione.molise.it

PROVINCIA di CAMPOBASSO
PEC: provincia.campobasso@legalmail.it
dgat.div03.isppbm@pec.mise.gov.it

OGGETTO: ID_VIP: 5240 - Procedura di VIA ai sensi del l'art. 23 del D.lgs. 152/2006 e ss.mm. ii. relativa al progetto per la realizzazione di un impianto eolico composto da 10 aerogeneratori per una potenza complessiva di 48 MW., da realizzarsi nel Comune di Santa Croce di Magliano (CB) in località "Piano Palazzo, Piano Moscato, Colle Passone e Piano Civolla" e relative opere di connessione ricadenti nel Comune di Santa Croce di Magliano (CB) e nel Comune di Rotello (CB) Proponente: società Wind Energy Santa Croce S.r.l.

Trasmissione controdeduzioni alla delibera Consiliare del Comune di Santa Croce di Magliano n° 46 del 20.10.2021

Il sottoscritto FALCONIO STEFANO

in qualità di legale rappresentante della Società **WIND ENERGY SANTA CROCE SRL**, P.IVA 02265560686 con sede legale in PESCARA (PE) alla via CARAVAGGIO, n. 125 – CAP 65100, telefono: 085388801, fax: 0853888200, pec: windsantacrocesrl@legalpec.it,

Premesso che

- in Data 12.03.2020 ha presentato Istanza di VIA ai sensi dell'art.23 del D.Lgs 152/2006 e ss.mm.ii, istanza di pronuncia di compatibilità ambientale relativa al progetto indicato in oggetto.
- Con nota prot. MATTM.Registro Ufficiale.Uscita 0036449 del 20.05.2020 il Ministero della Transizione Ecologica ha comunicato l'avvio del procedimento in oggetto e la pubblicazione sul sito Web dell'Avviso al Pubblico per 60 gg.
- In data 05.02.2021 la scrivente ha chiesto la sospensione temporanea per 4 mesi del procedimento di rilascio della VIA
- In data 10.06.2021 la Wind Energy Santacroce ha chiesto il prolungamento della sospensione temporanea per ulteriori 2 mesi
- A seguito della pubblicazione del progetto sono pervenute varie osservazioni da parte di associazione ambientaliste oltre a indicazioni da parte della Regione Molise settore industria circa la proposta di miglioramento del Layout
- In data 06.07.2021 la scrivente ha trasmesso le proprie controdeduzioni a tutti i pareri contrari (comprensivo della delibera di consiglio Comunale n° 18 del 03.06.2020) e osservazioni pervenute optando per una riduzione del numero di aerogeneratori al quale avrebbe fatto seguire tutto il progetto aggiornato
- In data 07.08.2021 la Wind Energy Santacroce ha trasmesso su supporto digitale tutta la documentazione progettuale aggiornata al nuovo layout costituito da 4 aerogeneratori e comprensivo di un nuovo avviso pubblico
- Il ministero della Transizione Ecologica con propria nota MATTM.Registro.Ufficiale.0107625 del 06.10.2021 ha dato corso ad una nuova consultazione del pubblico

visto che

- Nel corso dei termini della nuova consultazione è pervenuta in data 28.10.2021 la nota del comune di Santacroce di

Magliano che ha trasmesso propria delibera di Consiglio Comunale n° 46 del 20.10.2021

Considerato che

- La scrivente con la rimodulazione del Layout in riduzione a soli 4 aerogeneratori è andata in contro alle esigenze di riduzione dell'impatto ambientale e paesaggistico
- Che il comune di Santacroce di Magliano ha evidenziato che il Ministro delle Politiche Agricole e Forestali ha iscritto nel Registro Nazionale dei Paesaggi Rurali delle Pratiche Agricole e delle conoscenze tradizionali, il Paesaggio Rurale di Santa Croce di Magliano quale *"Il paesaggio del grano, area cerealicola di Melanico"*
- Tale area ad oggi risulta concidente con l'area individuata dal comune di Santacroce di Magliano come idonea per l'insediamento per la produzione di energia elettrica da fonte eolica di cui alla D.C.C. n° 4 del 30.01.2006 tale per cui nasce una netta contraddizione di quanto asserisce il comune stesso che da un lato definisce l'area idonea alla installazione di impianti da fonte rinnovabile e dall'altro afferma che quella stessa area rientra nel registro Nazionale dei Paesaggi Rurali delle Pratiche Agricole e delle conoscenze tradizionali

Trasmette

A seguire chiarimenti in merito alla presupposta interferenza del progetto eolico della scrivente con il Paesaggio Rurale di Santa Croce di Magliano quale *"Il paesaggio del grano, area cerealicola di Melanico"* che a detta della scrivente Wind Energy Santacroce Srl non sussiste.

Pescara, 31.01.2022

Il legale rappresentante
Stefano Falconio

Firmato digitalmente da: FALCONIO STEFANO
Data: 31/01/2022 17:12:12

Controdeduzioni alla Delibera C.C. n. 46 del 20.10.2021 del comune di Santacroce di Magliano

In riferimento alla posizione contraria espressa con Delibera C.C. n. 46 del 20.10.2021 in quanto il Ministro delle Politiche Agricole e Forestali ha iscritto nel Registro Nazionale dei Paesaggi Rurali delle Pratiche Agricole e delle conoscenze tradizionali il Paesaggio Rurale di Santa Croce di Magliano identificandolo come "Il paesaggio del grano, area cerealicola di Melanico".

All'interno del documento "5.1_Allegato_Dossier_di_candidatura_Melanico_con_integrazione" vengono chiaramente definiti i confini dell'area appartenente al "Paesaggio del grano, area cerealicola di Melanico":

I confini dell'area proposta sono in parte coincidenti con quelli del territorio comunale di Santa Croce di Magliano: l'area è infatti delimitata a nord dal torrente Tona e a sud-est dal fiume Fortore (entrambi, inoltre, confini amministrativi tra Molise e Puglia) mentre ad ovest si è scelto come limite il tracciato del tratturo Ateleta-Biferno-Sant'Andrea.

Il progetto presentato dalla società Wind Energy Santacroce prevede la realizzazione di un parco eolico composto da 4 aerogeneratori denominati WTG01, WTG10, WTG09 e WTG02 collocati ad Ovest dell'area "Paesaggio del grano, area cerealicola di Melanico".

Il confine Ovest è rappresentato dal tracciato del tratturo Ateleta-Biferno-Sant'Andrea, che dista circa 1 km dalle torri in progetto. Il progetto, pertanto, è chiaramente e inequivocabilmente esterno a tale perimetrazione, come evidenziato dall'immagine allegata. L'area individuata all'interno del documento "5.1_Allegato_Dossier_di_candidatura_Melanico_con_integrazione" è quella strettamente indicata come di rilevanza paesaggistica e non altre, che diversamente sarebbero state contenute nel perimetro indicato.



Figura 1 - Sovrapposizione del progetto WIND ENERGY SANTA CROCE alla perimetrazione de "Il paesaggio del grano, area cerealicola del Melanico"

Gli aerogeneratori saranno collegati tra di loro mediante un cavidotto in media tensione interrato che collegherà l'impianto in progetto alla sottostazione di trasformazione, prevista in prossimità della stazione elettrica RTN "Rotello" esistente.

L'impianto sarà connesso alla rete di trasmissione nazionale a 150 kV mediante collegamento AT ad una stazione RTN esistente

380/150 kV "Rotello" sita nel Comune di Rotello (CB), Loc. Piana della Fontana.

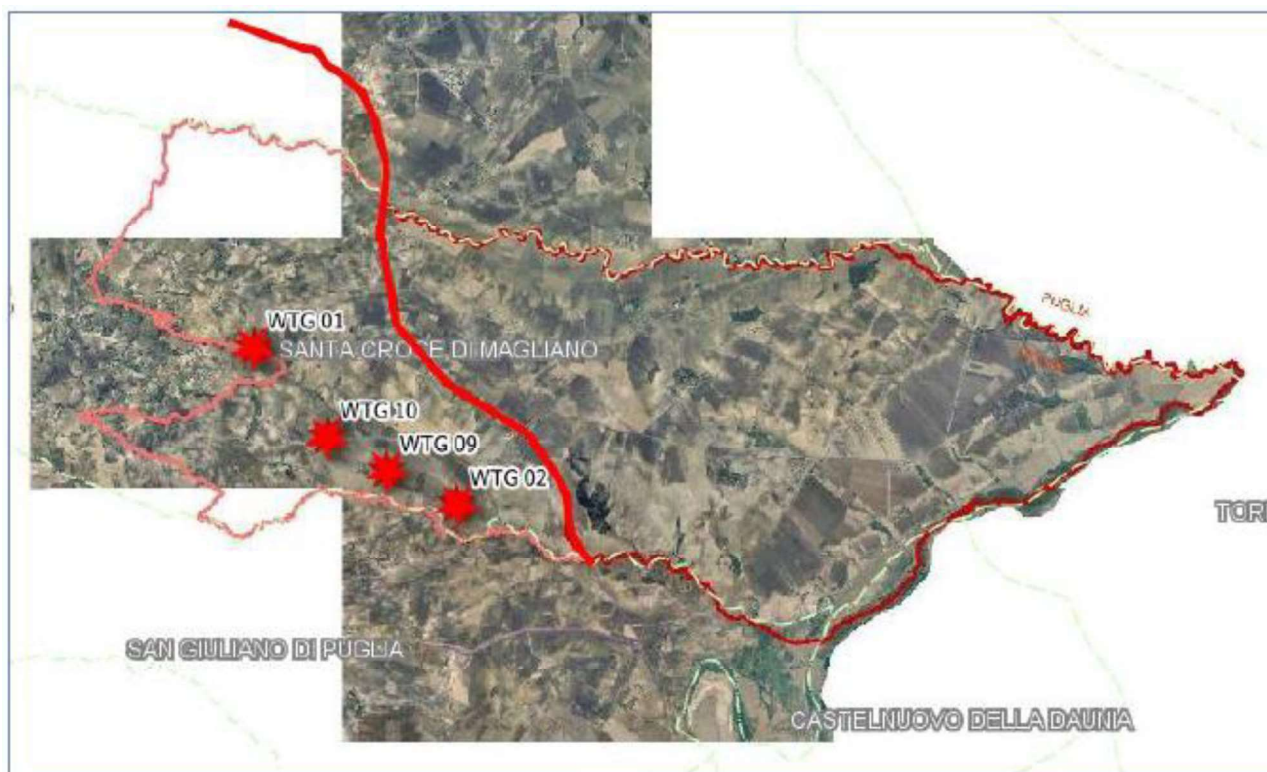
Per quanto attiene al cavidotto di connessione MT, questo interessa per un tratto pari a circa 890m l'area del "Paesaggio del grano, area cerealicola di Melanico", in merito alla possibile interferenza indotta dalla presenza del cavidotto si sottolinea che il cavidotto sarà interrato e nel tratto in questione il cavidotto interessa un percorso coincidente con la SP 166, strada asfaltata a una corsia con doppio senso di marcia.

Per quanto sopra esposto, la realizzazione del cavidotto interrato non prevede in quel tratto la realizzazione di strutture fuori terra, pertanto non andrà ad alterare la percezione paesaggistica e l'integrità del paesaggio rurale dei luoghi.

In conclusione, le opere in progetto non alterano le trame e i mosaici culturali del territorio rurale e non determinano alcuna perdita del valore paesaggistico dell'area e sono compatibili con il Paesaggio Rurale di Santa Croce di Magliano "Paesaggio del grano, area cerealicola di Melanico" che non è in alcun modo interessato dalla realizzazione del progetto. Considerando in oltre che l'area individuata all'interno del documento "5.1_Allegato_Dossier_di_candidatura_Melanico_con_integrazione" è quella strettamente indicata come di rilevanza paesaggistica e non altre si ritengono non condivisibili e pertanto irricevibili le conclusioni del Comune espresse con Delibera C.C. n. 46 del 20.10.2021 e si ritiene compatibile l'intervento.



Figura 2 - Sovrapposizione del cavidotto di connessione alla perimetrazione de "Il paesaggio del grano, area cerealicola del Melanico"

Il Tecnico Progettista
Ing Angelo Micolucci

Il legale rappresentante
Stefano Falconio
Firmato digitalmente da: FALCONIO STEFANO
Data: 31/01/2022 17:12:39

Firmato digitalmente da

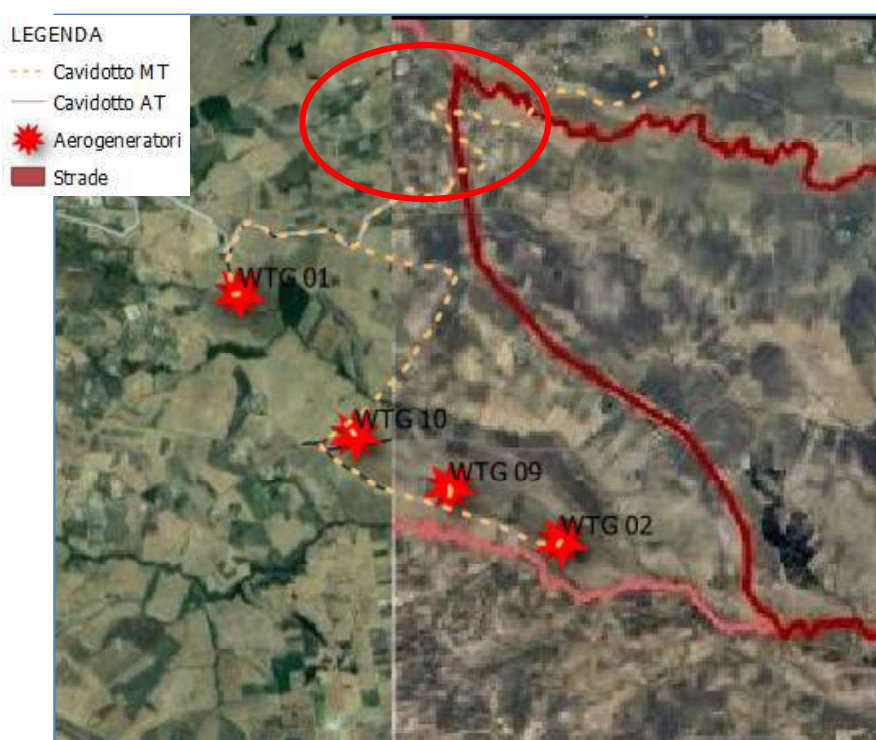
ANGELO MICOLUCCI

O = ORDINE DEGLI INGEGNERI DI
TARANTO
I = INGEGNERE
Data e ora della firma: 31/01/2022
18:11:03