

REGIONE  
PUGLIA



Provincia di  
Taranto



Committente:

**Manduria-Oria Wind Energy S.r.l.**  
via Sardegna, 40  
00187 Roma (RM)  
P.IVA/C.F. 15856951007

Documento:

**PROGETTO DEFINITIVO**

Titolo del Progetto:

**PARCO EOLICO "MANDURIA"**

Elaborato:

**Relazione generale**

ID PROGETTO	DISCIPLINA	CAPITOLO	TIPO	REVISIONE	SCALA	FORMATO
IT-VesMaO-Gem	GEN		TR	0		A4

NOME FILE:

IT-VesMaO-Gem-GEN-TR-01-Rev.0

**Progettazione:**



**Ing. Saverio Pagliuso**

**Ing. Mario Francesco Perri**

**Ing. Giorgio Salatino**

**Ing. Claudio Coscarella**

Rev:	Prima Emissione	Descrizione Revisione	Redatto	Controllato	Approvato
00	10/2021	PRIMA EMISSIONE	GEMSA	GEMSA	MANDURIA-ORIA

## Indice

1 INTRODUZIONE .....	4
1.1 Presentazione del progetto.....	4
1.2. Normativa di riferimento .....	5
2 CONSIDERAZIONI GENERALI SULLE ENERGIE RINNOVABILI .....	11
2.1. Introduzione .....	11
2.2 Le energie rinnovabili nella comunità europea .....	12
2.3 Il Piano energetico Nazionale.....	14
2.4 L'energia eolica in italia.....	14
2.5 Emissioni.....	15
3 IL QUADRO PROGRAMMATICO DI RIFERIMENTO.....	16
3.1 Pianificazione di settore .....	16
<i>Programmazione energetica a livello europeo.....</i>	<i>16</i>
<i>Strategia Energetica Nazionale (SEN) .....</i>	<i>24</i>
3.2 Strumenti normativi per le autorizzazioni .....	25
<i>L'attuazione della Direttiva 2001/77/CE: il D.Lgs. 387/03. ....</i>	<i>25</i>
3.3 Pianificazione territoriale ed urbanistica .....	30
<i>Piano Paesaggistico Territoriale Regionale .....</i>	<i>30</i>
<i>Criticità paesaggistiche individuate dal PPTR .....</i>	<i>32</i>
<i>Analisi del sistema delle tutele .....</i>	<i>33</i>
<i>Linee Guida per la realizzazione di impianti eolici nella Regione Puglia .....</i>	<i>35</i>
<i>Regolamento Regionale n.24 del 30 Dicembre 2010 .....</i>	<i>35</i>
<i>Determina Dirigenziale n°1 del 03 gennaio 2011 .....</i>	<i>35</i>

<i>Piano di Tutela delle Acque</i> .....	35
<i>PRG Manduria</i> .....	36
<i>Piano di bacino stralcio per l'Assetto Idrogeologico (PAI)</i> .....	36
<b>4 DESCRIZIONE DEL PARCO EOLICO</b> .....	<b>39</b>
4.1 Descrizione generale .....	39
4.2 Aerogeneratori .....	40
4.3 Sottostazione.....	42
4.4 Cavidotto .....	42
4.5 Idraulica.....	42
4.5 Criteri generali adottati per la disposizione e collocazione degli aerogeneratori	43
4.5.1 Distanze fra aerogeneratori .....	44
4.5.2 Utilizzo viabilità esistente e minimizzazione degli interventi .....	45
4.5.3 Rischio archeologico .....	45
4.5.4 Centri urbani e fabbricati .....	46
4.5.5 Distanze aree "sensibili" .....	46
4.5.6 Analisi geologiche, idrogeologiche e geomorfologiche .....	47
4.6 Mitigazione.....	48
4.7 Compensazione .....	49
4.7.1 Emissioni dovute a produzioni materiali.....	50
4.7.2 Caratteristiche costruttive e modalità di scelta dei materiali.....	60
4.7.3 Opere per la riduzione dei gas serra .....	65
4.8 Valutazione layout alternativi .....	65
<b>5 OPERE CIVILI CONNESSE</b> .....	<b>67</b>

5.1 Accessi .....	67
5.2 – Materiali adoperati per la pavimentazione stradale .....	102
5.3 – Interventi previsti da progetto e loro caratteristiche tecniche .....	103
6 IMPIANTI ELETTRICI .....	104
7 ESECUZIONE DEI LAVORI.....	105
7.1 Cronoprogramma dei lavori .....	106
8 SICUREZZA.....	107
9 DISMISSIONE .....	107
10 ANALISI SULLE RICADUTE SOCIALI E OCCUPAZIONALI .....	108
11 CONCLUSIONI.....	109

## **1 INTRODUZIONE**

### **1.1 Presentazione del progetto**

Oggetto del presente documento è la descrizione delle principali caratteristiche del parco eolico che sarà realizzato sul territorio del Comune di Manduria (TA) e relativa Sottostazione Elettrica prevista nel Comune di Erchie in provincia di Brindisi.

La società proponente è Manduria Oria Wind Energy S.r.l., interessata alla promozione, realizzazione e sfruttamento di impianti per la produzione di energia elettrica da fonte eolica mediante aerogeneratori.

A seguito di approfonditi studi sul territorio della provincia di Taranto, di indagini realizzate in sito attraverso misurazioni anemologiche e con le serie storiche delle condizioni del vento esistenti in zona, Manduria Oria Wind Energy S.r.l. ha individuato nell'area, un sito di interesse eolico. Lo sfruttamento di questo parco eolico, come sistema produttivo di energia elettrica, permetterà di ridurre la domanda da altre fonti energetiche, tra cui quelle di tipo non rinnovabile, e di perseguire, nello stesso tempo, l'acquisizione di tecnologie energetiche avanzate.

La potenza totale massima da installare sarà di 96 MW con una produzione stimata di 287.123,00 MWh/anno.

Manduria Oria Wind Energy S.r.l. garantisce che le macchine da installare saranno della più avanzata tecnologia esistente attualmente, corredate da certificazioni rilasciate da organismi internazionali.

Nel presente progetto definitivo si propone una soluzione per la captazione di energia eolica mediante l'utilizzazione di tecnologie avanzate che consentono di ottimizzare i processi di produzione. L'energia eolica captata è direttamente utilizzabile nel processo di trasformazione in energia elettrica mediante meccanismi ad altissimo rendimento.

L'aspetto più significativo in termini di sostenibilità è la forte riduzione di impatto ambientale rispetto ai metodi tradizionali di produzione energetica. L'energia eolica, infatti, è inesauribile e la sua utilizzazione è indipendente dagli effetti di mercato poiché

l'attuazione di questa infrastruttura offre l'approvvigionamento in forma ottimale di una delle risorse naturali proprie del territorio calabrese, quale è il vento.

Tale proposta progettuale di utilizzo dell'energia eolica in Puglia, offrirà benefici diretti sulla struttura produttiva della zona, producendo introiti per canoni di cessione di terreni, concessioni edilizie, assunzione di personale oltre che interessanti introiti.

Il tempo previsto per l'esecuzione del progetto sarà di circa 36 mesi a partire dalla data di inizio lavori da avviarsi successivamente al rilascio dell'autorizzazione unica e al conseguimento di tutti gli eventuali permessi necessari.

Tutte le caratteristiche costruttive e le specifiche dell'infrastruttura verranno dettagliatamente descritte nei paragrafi successivi.

## **1.2. Normativa di riferimento**

Per la redazione del presente progetto definitivo si è fatto riferimento, tra l'altro, alla seguente normativa:

### **A. Energie rinnovabili**

**D.P.R. 24 maggio 1988, n.203** - *"Attuazione delle direttive CEE nn. 80/779, 82/884 e 85/203 concernenti norma in materia di qualità dell'aria, relativamente a specifici agenti inquinanti, e di inquinamento prodotto dagli impianti industriali, ai sensi dell'art. 15 della L. 16 aprile 1987, n. 183"*

**Legge 9 gennaio 1991, n.9** - *"Norme per l'attuazione del Piano energetico nazionale: aspetti istituzionali, centrali idroelettriche ed elettrodotti, idrocarburi e geotermia, autoproduzione e disposizioni fiscali";*

**Legge 9 gennaio 1991, n.10** - *"Norme per l'attuazione del Piano energetico nazionale in materia di uso razionale dell'energia, di risparmio energetico e di sviluppo delle fonti rinnovabili di energia";*

**Decreto legislativo 16 marzo 1999, n. 79** - *"Attuazione della direttiva 96/92/CE recante norme comuni per il mercato interno dell'energia elettrica".*

**Decreto legislativo 29 dicembre 2003, n.387**, - *“Attuazione della direttiva 2001/77/CE relativa alla promozione dell’energia elettrica prodotta da fonti energetiche rinnovabili nel mercato interno dell’elettricità”*;

**Decreto ministeriale 10 settembre 2010** – *“Linee guida per il procedimento di cui all’art. 12 del decreto legislativo 29 dicembre 2003, n.387 per l’autorizzazione alla costruzione e all’esercizio di impianti di produzione di elettricità da fonti rinnovabili nonché linee guida tecniche per gli impianti stessi”*;

**Decreto legislativo 3 marzo 2011, n.28** – *“Attuazione della direttiva 2009/28/CE sulla promozione dell’uso dell’energia da fonti rinnovabili, recante modifica e successiva abrogazione delle direttive 2001/77/CE”*;

**Delibera di Giunta Regionale n. 81 del 13/03/2012** - *Impianti di produzione di energia da fonti rinnovabili di potenza elettrica fino a 1 MW. Recepimento dell’art. 6, comma 9, del D.Lgs. 3/3/2011 n. 28 «Attuazione della direttiva 2009/28/CE sulla promozione dell’uso dell’energia da fonti rinnovabili, recante modifica e successiva abrogazione delle direttive 2001/77/CE e 2003/30/CE».*

**Deliberazione di Consiglio Regionale n. 134 del 01/08/2016** - Quadro Territoriale Regionale Paesaggistico – QTRP

**Legge regionale n. 38 del 16 luglio 2018:** "Modifiche e integrazioni alla legge regionale 24 settembre 2012, n. 25 (Regolazione dell'uso dell'energia da fonti rinnovabili)". La legge effettua modifiche e integrazioni alla L.R. 25/2012, per quanto riguarda la conferenza di servizi e per i procedimenti autorizzativi degli impianti alimentati da fonti rinnovabili e cogenerativi.

## **B. Normativa di riferimento generale**

**DPCM 08/06/01 n°327** - *“Testo unico delle disposizioni legislative e regolamentari in materia di Pubblica Utilità”.*

**Legge 24/07/90 n° 241**, - *“Norme sul procedimento amministrativo in materia di conferenza dei servizi”.*

**D.Lgs 22/01/04 n° 42** - "Codice dei Beni Ambientali e del Paesaggio".

**DPCM 12/12/05** - "Verifica Compatibilità Paesaggistica ai sensi dell'art 146 del Codice dei Beni Ambientali e Culturali".

### **C. Elettrodotti, linee elettriche, sottostazione e cabine di trasformazione**

**Regio Decreto 11 dicembre 1933, n. 1175** - "Testo unico delle disposizioni di legge sulle acque e impianti elettrici";

**D.P.R. 18 marzo 1965, n. 342** - "Norme integrative della **legge 6 dicembre 1962, n. 1643** e norme relative al coordinamento e all'esercizio delle attività elettriche esercitate da enti ed imprese diversi dall'Ente Nazionale per l'Energia Elettrica";

**Legge 28 giugno 1986, n. 339** - "Nuove norme per la disciplina della costruzione e dell'esercizio di linee elettriche aeree esterne";

**Decreto legislativo 31 marzo 1998, n. 112** - "Conferimento di funzioni e compiti amministrativi dello Stato alle regioni ed enti locali, in attuazione del capo I della legge 15 marzo 1997, n. 59".

**Legge 22 febbraio 2001, n. 36** - "Legge quadro sulla protezione dalle esposizioni a campi elettrici, magnetici ed elettromagnetici";

**D.P.C.M. del 08 luglio 2003**, - "Fissazione dei limiti di esposizione, dei valori di attenzione e degli obiettivi di qualità per la protezione della popolazione dalle esposizioni ai campi elettrici e magnetici alla frequenza di rete (50 Hz) generati dagli elettrodotti";

**DM 21/03/88** - "Disciplina per la costruzione delle linee elettriche aeree esterne" e successive modifiche ed integrazioni.

**Circolare Ministero Ambiente e Tutela del Territorio DSA/2004/25291 del 14/11/04** in merito ai criteri per la determinazione della fascia di rispetto;

**Decreto 29 maggio 2008 Ministero dell'Ambiente e della Tutela del Territorio e del Mare**, "Approvazione della metodologia di calcolo per la determinazione delle fasce di rispetto per gli elettrodotti".



**Norme CEI 11-17 e CEI 64-7 - Linee elettriche interrato.**

**CEI 7-6** - Norme per il controllo della zincatura a caldo per immersione su elementi di materiale ferroso destinati a linee e impianti elettrici.

**CEI 99-2** – Impianti elettrici con tensione superiore a 1 kV in c.a Parte 1: Prescrizioni comuni - I Ed. 2011.

**CEI 99-3** - Messa a terra degli impianti elettrici a tensione superiore a 1 kV in c.a. - I Ed. 2011.

**CEI 11-4** - Esecuzione delle linee elettriche aeree esterne.

**CEI 99-27** - Impianti di produzione, trasmissione e distribuzione pubblica di energia elettrica: Linee in cavo.

**CEI 11-25** - Calcolo delle correnti di cortocircuito nelle reti trifasi a corrente alternata.

**CEI 11-27** - Lavori su impianti elettrici.

**CEI EN 50110-1-2** - Esercizio degli impianti elettrici.

**CEI 33-2** - Condensatori di accoppiamento e divisori capacitivi.

**CEI 36-12** - Caratteristiche degli isolatori portanti per interno ed esterno destinati a sistemi con tensioni nominali superiori a 1000 V.

**CEI 57-2** - Bobine di sbarramento per sistemi a corrente alternata.

**CEI 57-3** - Dispositivi di accoppiamento per impianti ad onde convogliate.

**CEI 64-2** - Impianti elettrici in luoghi con pericolo di esplosione.

**CEI 64-8** - Impianti elettrici utilizzatori a tensione nominale non superiore a 1000 V in corrente alternata e a 1500 V in corrente continua.

**CEI 11-32** - Impianti di produzione di energia elettrica connessi a sistemi di III categoria.

**CEI 11-32 V1** - Impianti di produzione eolica.

**CEI 103-6 fascicolo 4091 Edizione agosto 1997** - Protezione delle linee di telecomunicazione dagli effetti dell'induzione elettromagnetica provocata dalle linee - elettriche vicine in caso di guasto.

**CEI 11-60** - "Portata al limite termico delle linee elettriche aeree esterne", 2a Ed.

**Codice di Rete TERNA.**

#### **D. Opere civili - Criteri generali**

**Legge 5 novembre 1971, n. 1086** - "Norme per la disciplina delle opere di conglomerato cementizio armato, normale e precompresso ed a struttura metallica";

**D.M. 17 gennaio 2018** – "Aggiornamento delle "Norme tecniche per le costruzioni"

**Circolare n. 7 – 21 febbraio 2019** - "Istruzioni per l'applicazione dell'aggiornamento delle norme tecniche per le costruzioni di cui al decreto ministeriale 17 gennaio 2018"

#### **E. Zone sismiche**

**D.M. 17 gennaio 2018** – "Aggiornamento delle "Norme tecniche per le costruzioni"

**Circolare n. 7 – 21 febbraio 2019** - "Istruzioni per l'applicazione dell'aggiornamento delle norme tecniche per le costruzioni di cui al decreto ministeriale 17 gennaio 2018"

#### **F. Terreni e fondazioni**

**D.M. 17 gennaio 2018** – "Aggiornamento delle "Norme tecniche per le costruzioni"

**Circolare n. 7 – 21 febbraio 2019** - "Istruzioni per l'applicazione dell'aggiornamento delle norme tecniche per le costruzioni di cui al decreto ministeriale 17 gennaio 2018"

#### **G. Norme tecniche**

**Consiglio Nazionale delle Ricerche – Norme tecniche n. 78 del 28 luglio 1980 - Norme sulle caratteristiche geometriche delle strade extraurbane.**

**H. Sicurezza**

**DL n. 81 – 09 aprile 2008 – “Attuazione dell’articolo 1 della legge 03 agosto 2007, n.123 in materia di tutela della salute e della sicurezza nei luoghi di lavoro” e s.m.i.**

## **2 CONSIDERAZIONI GENERALI SULLE ENERGIE RINNOVABILI**

### **2.1. Introduzione**

Lo sviluppo della società moderna è indissolubilmente legato alla produzione energetica. L'evoluzione incalzante della tecnologia negli ultimi duecento anni ed il conseguente benessere sono in stretta relazione con l'invenzione di macchine industriali alimentate con combustibili presenti in natura. Da studi effettuati, relativamente ai paesi dell'OCSE e ad alcuni paesi dell'Asia e dell'Africa, si dimostra come il consumo energetico ha un andamento di crescita del tutto paragonabile al prodotto interno lordo. Considerando pertanto la crescita dei consumi nei paesi in via di sviluppo, la loro tendenza ad allinearsi a quelli dei paesi sviluppati e l'aumento considerevole della popolazione mondiale, appare evidente la necessità di attingimento energetico da fonti energetiche rinnovabili al fine di assicurare nei prossimi anni uno sviluppo sostenibile per il pianeta.

L'incremento dell'utilizzazione delle risorse rinnovabili presenta, peraltro, i seguenti vantaggi:

- Limita il consumo dei combustibili fossili che vengono consumati a velocità infinitamente superiore a quella con la quale si sono accumulati durante i processi naturali e che pertanto sono destinati ad una progressiva rarefazione;
- Contribuisce a limitare le crisi energetiche dovute spesso al posizionamento dei giacimenti più interessanti in piccole aree geografiche non sempre stabili politicamente;
- Contribuisce sensibilmente a limitare il degrado ambientale di cui il consumo dei combustibili fossili si sta rivelando il principale responsabile;
- Limita le importazioni di energia, migliorando la bilancia dei pagamenti, evitando le esposizioni ad eventi internazionali imprevedibili e dando luogo ad una maggiore stabilità economica;
- Contribuisce ad una crescita economica dei territori, molte volte in zone depresse, nei quali sono posizionate le installazioni per la produzione di energia rinnovabile.

L'energia eolica è ormai una realtà consolidata tra le fonti rinnovabili rappresentandone una delle alternative di maggiore successo.

Le caratteristiche che hanno contribuito a questa affermazione sono: i costi relativamente contenuti, il ridotto impatto ambientale, le buone ricadute occupazionali, il livello nettamente superiore raggiunto rispetto alle altre fonti rinnovabili per maturità tecnologica, competitività e affidabilità. Si è avuto negli ultimi anni un notevole miglioramento dei rendimenti dei macchinari e, soprattutto, un costante aumento della potenza installata per ogni aerogeneratore, da poche centinaia di Watt di pochi anni fa ai 6.800 kW degli aerogeneratori attualmente realizzabili.

## **2.2 Le energie rinnovabili nella comunità europea**

Esistono numerosi studi e programmi della Comunità Europea tendenti a favorire lo sviluppo delle energie rinnovabili.

Il Trattato di Maastricht assegnava come obiettivi dell'UE il promuovere una crescita economica durevole e non troppo dipendente dalle fluttuazioni dei prezzi dell'energia, il tutto rispettando la qualità dell'ambiente. Da parte sua il Trattato di Amsterdam incorpora il principio dello sviluppo sostenibile tra gli obiettivi della Comunità Europea.

Nella conferenza europea di Berlino (2004), la UE ha stabilito i propri ambiziosi obiettivi. Il risultato da raggiungere è quello di coprire con le fonti rinnovabili, entro il 2020, il 20 per cento del consumo totale di energia.

A livello globale, la potenza eolica cumulativa, con i 52,5 GW installati nel 2017, è arrivata a 539,3 GW. Dalle turbine eoliche il 55% della nuova potenza elettrica connessa nell'Unione europea nell'anno da poco concluso. La Cina il mercato più importante a livello mondiale, mentre in Europa il primato va alla Germania.

Nel mondo, a tutto il 2019, risultano installati oltre 651 GW di eolico (60,4 GW nel solo 2019) con una quota europea pari a 205 GW.

Total installed wind power capacity in Europe

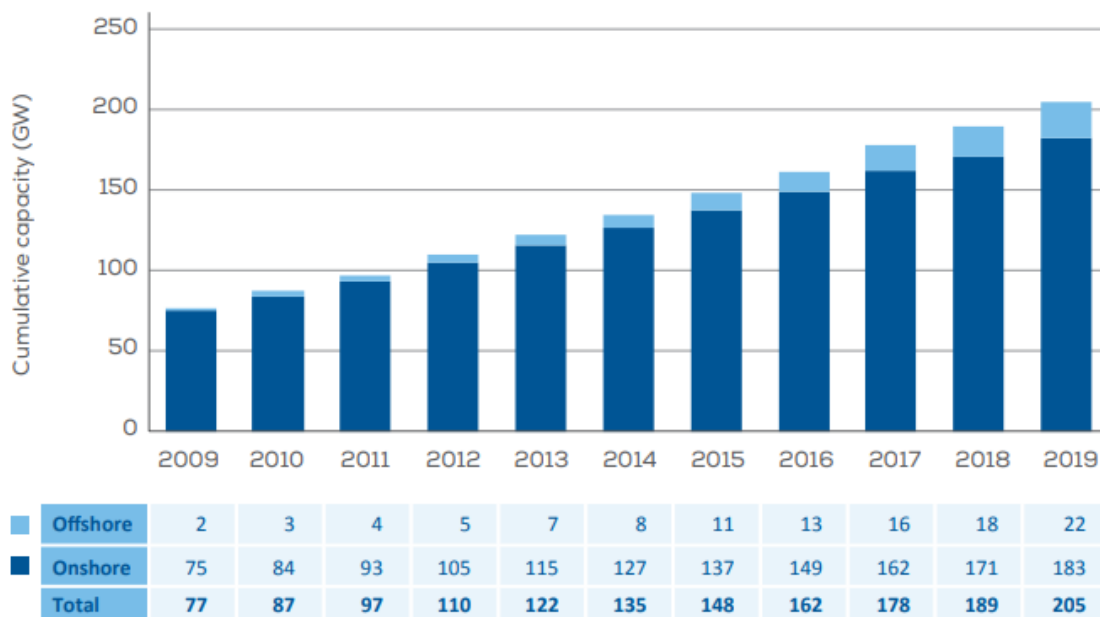

Source: WindEurope

Tra i mercati europei, la Germania continua ad essere il paese con il maggior numero di GW installati (61), segue la Spagna con 26 GW e il Regno Unito con 24 GW.

Di seguito le capacità complessive accumulate dai diversi Stati Ue; l'Italia è al quinto posto con 11 GW installati.

Total installed wind power capacity by country

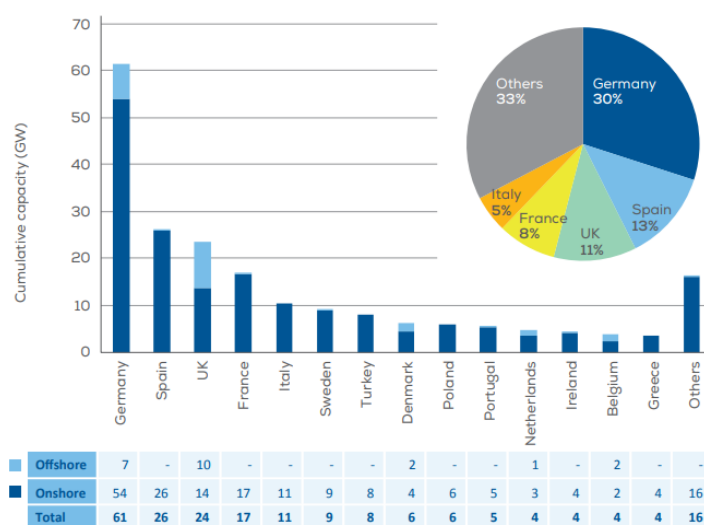

Source: WindEurope

### **2.3 Il Piano energetico Nazionale**

Nel 2017 è stata varata la Strategia energetica nazionale (SEN) che definisce la politica energetica italiana per i prossimi dieci anni. Il documento prevede la chiusura di tutte le centrali a carbone entro il 2025, il 28% dei consumi energetici coperti da fonti rinnovabili, di questi il 55% riguarda l'elettricità. In termini di efficienza energetica la Sen prevede una riduzione del 30% dei consumi entro il 2030. Tra gli obiettivi anche il rafforzamento della sicurezza di approvvigionamento, la riduzione dei gap di prezzo dell'energia e la promozione della mobilità pubblica e dei carburanti sostenibili. Un percorso che entro il 2050 prevede, in linea con la strategia europea, la riduzione di almeno l'80 per cento delle emissioni rispetto al 1990, per contrastare i cambiamenti climatici. In particolare, gli 8 gigawatt di potenza coperta da centrali a carbone dovranno uscire dal mix energetico nazionale entro il 2025, con cinque anni di anticipo rispetto alla prima versione la SEN che prevedeva la chiusura di tutte le centrali a carbone entro il 2030. Perché questo avvenga l'effetto nimby dovrà essere annullato, i cittadini dovranno essere consapevoli di accettare nuovi impianti a fonti rinnovabili e di ridurre i consumi. Servirà, soprattutto, la collaborazione delle amministrazioni locali che non potranno mettere alcun veto sulla realizzazione di nuovi impianti a fonti rinnovabili. Il documento fissa il 28% di rinnovabili sui consumi complessivi al 2030 rispetto al 17,5% del 2015. Nel dettaglio, si dovrà arrivare al 2030 con il 55% dei consumi elettrici di energia prodotta da rinnovabili e del 30% per i consumi termici.

### **2.4 L'energia eolica in italia**

A livello legislativo, la **Strategia Energetica Nazionale (SEN)** fissa nuovi obiettivi di produzione di energia elettrica da fonti rinnovabili per il nostro Paese.

Nel corso del 2019 le rinnovabili hanno continuato a crescere in maniera decisa, con oltre 1.200 MW di installazioni con un +4% rispetto all'anno precedente, soprattutto grazie a fotovoltaico (737 MW) ed eolico (413 MW).

## **2.5 Emissioni**

La produzione dell'energia elettrica mediante combustibili fossili comporta l'emissione di gas inquinanti e di gas serra. In particolare, è stato dimostrato che a partire dagli anni '50, l'inizio del boom petrolifero, gli andamenti della curva della popolazione, il consumo dei combustibili e l'aumento delle emissioni di CO<sub>2</sub> in atmosfera tendono a coincidere.

Il progressivo aumento del consumo energetico con la conseguente sempre crescente combustione di idrocarburi sta pertanto producendo un aumento della concentrazione di CO<sub>2</sub> nell'atmosfera, con un tasso di crescita stimato dello 0.3% annuo, assieme all'emissione di altri agenti inquinanti che contribuiscono in modo sinergico a produrre effetti naturali devastanti: effetto serra, desertificazione, piogge acide, diminuzione dello spessore della fascia di ozono.

In termini numerici, per quanto afferente alla generazione di energia elettrica, di seguito sono riportati i valori delle principali emissioni prodotte dagli impianti a fonti non rinnovabili (fonte IEA):

- CO<sub>2</sub> (anidride carbonica): 473,00 g/KWh
- SO<sub>2</sub> (anidride solforosa): 1,40 g/KWh
- NO<sub>2</sub> (ossidi di azoto): 1,90 g/KWh

La realizzazione del Parco Eolico "Manduria" si inquadra quindi perfettamente nel programma di più ampio sforzo nazionale di incrementare il ricorso a fonti energetiche alternative, contribuendo al tempo stesso ad acquisire una diversificazione del mix di approvvigionamento energetico ed a diminuire la vulnerabilità del sistema energetico nazionale. La diminuzione delle emissioni e la copertura di una parte del fabbisogno energetico da fonti rinnovabili e non inquinanti sono tanto più importanti per una Regione come la Puglia che vede nella difesa dell'ambiente dall'inquinamento il punto di forza per la futura capacità di sviluppo.



### **3 IL QUADRO PROGRAMMATICO DI RIFERIMENTO**

Preliminarmente alla stesura del presente progetto definitivo sono stati analizzati tutti gli ambiti di programmazione e pianificazione di riferimento, a livello comunitario, nazionale, regionale nonché provinciale e comunale, verificando la coerenza degli interventi previsti con le prescrizioni e/o indicazioni contenuti nei vari strumenti di programmazione e pianificazione.

Nella fattispecie, sono stati analizzati i documenti nel seguito indicati.

#### **3.1 Pianificazione di settore**

##### *Programmazione energetica a livello europeo*

In ambito europeo, il settore dell'energia sta attraversando un periodo di rilevanti cambiamenti per l'effetto combinato delle politiche comunitarie d'integrazione e di apertura alla concorrenza, delle iniziative nazionali di liberalizzazione e privatizzazione dell'industria energetica e delle politiche ambientali.

L'Unione Europea considera il settore energetico un settore chiave, che raggiunge livelli di integrazione politica ed economica sempre maggiori e la cui responsabilità coinvolge ormai non solo il livello nazionale ma anche quello sovranazionale.

Per questi motivi la Commissione ha elaborato, nel 1995, il Libro Bianco per una politica energetica dell'Unione Europea che costituisce un quadro di riferimento e un punto di partenza per una politica energetica coerente e coordinata tra i diversi Stati membri. I principali obiettivi della politica energetica europea descritti nel Libro Bianco sono il raggiungimento:

- della competitività attraverso l'integrazione dei mercati nazionali dell'energia;
- della sicurezza degli approvvigionamenti;
- dello sviluppo sostenibile.

La programmazione e gli obiettivi e in materia sono stati aggiornati e rielaborati nel Libro Verde del 2006 "Una strategia europea per un'energia sostenibile, competitiva e sicura", nel quale si focalizzano sei settori prioritari:

(i) completamento dei mercati interni europei dell'energia elettrica e del gas; (ii) mercato interno di solidarietà tra stati membri (sicurezza degli approvvigionamenti); (iii) mix energetico più sostenibile, efficiente e diversificato; (iv) approccio integrato per affrontare i cambiamenti climatici; (v) promozione dell'innovazione; (vi) politica energetica esterna comune e coerente.

Vengono fissati i tre obiettivi principali da perseguire:

- Sviluppo sostenibile: (i) sviluppare fonti rinnovabili di energia competitive e altre fonti energetiche e vettori a basse emissioni di carbonio, in particolare combustibili alternativi per il trasporto, (ii) contenere la domanda di energia in Europa e (iii) essere all'avanguardia nell'impegno globale per arrestare i cambiamenti climatici e migliorare la qualità dell'aria a livello locale.
- Competitività: (i) assicurare che la liberalizzazione del mercato dell'energia offra vantaggi ai consumatori e all'intera economia e favorisca allo stesso tempo gli investimenti nella produzione di energia pulita e nell'efficienza energetica, (ii) attenuare l'impatto dei prezzi elevati dell'energia a livello internazionale sull'economia e sui cittadini dell'UE e (iii) mantenere l'Europa all'avanguardia nel settore delle tecnologie energetiche.
- Sicurezza dell'approvvigionamento: affrontare la crescente dipendenza dalle importazioni con un approccio integrato – ridurre la domanda, diversificare il mix energetico dell'UE utilizzando maggiormente l'energia locale e rinnovabile competitiva e diversificando le fonti e le vie di approvvigionamento per l'energia importata, (ii) istituendo un quadro di riferimento che incoraggerà investimenti adeguati per soddisfare la crescente domanda di energia, (iii) dotando l'UE di strumenti più efficaci per affrontare le emergenze, (iv) migliorando le condizioni per

le imprese europee che tentano di accedere alle risorse globali e (v) assicurando che tutti i cittadini e le imprese abbiano accesso all'energia.

Per raggiungere questi obiettivi sono considerati strumenti essenziali la realizzazione del Mercato Interno dell'Energia, la promozione dell'utilizzo delle energie rinnovabili e, soprattutto, la realizzazione di un sistema di reti energetiche integrato e adeguato non solo all'interno dei Paesi Europei, ma anche tra l'Europa e le principali aree terze fornitrici di energia.

Come punto di partenza della propria politica energetica e della creazione del Mercato Interno dell'Energia, la Commissione Europea pone la liberalizzazione dei mercati energetici e l'introduzione della concorrenza, in particolare nel settore dell'energia elettrica e del gas. Alla base di questo processo vi è il recepimento, da parte degli Stati Membri, delle Direttive europee sul mercato interno dell'elettricità e del gas (Direttive 96/92/CE del 19 dicembre 1996 e 98/30/CE del 22 giugno 1998).

Con le successive Direttive 2003/54/CE "Norme Comuni per il Mercato Interno dell'Energia Elettrica in abrogazione della Direttiva 96/92/CE" e 2003/55/CE "Norme Comuni per il Mercato Interno del Gas Naturale in abrogazione della Direttiva 98/30/CE" del 26 giugno 2003 si è cercato di accelerare e migliorare i processi di liberalizzazione del mercato in atto, attraverso due differenti ordini di provvedimenti.

Infine, la Direttiva 2009/72/CE del 13 luglio 2009 "Norme Comuni per il Mercato Interno dell'Energia Elettrica in abrogazione della Direttiva 2003/54/CE", attualmente in vigore, stabilisce norme comuni per la generazione, la trasmissione, la distribuzione e la fornitura dell'energia elettrica, unitamente a disposizioni in materia di protezione dei consumatori al fine di migliorare e integrare i mercati competitivi dell'energia elettrica nella Comunità europea. Inoltre, definisce le norme relative all'organizzazione e al funzionamento del settore dell'energia elettrica, l'accesso aperto al mercato, i criteri e le procedure da applicarsi nei bandi di gara e nel rilascio delle autorizzazioni nonché nella gestione dei sistemi.

Sono state introdotte misure finalizzate ad avviare un processo di liberalizzazione progressiva della domanda, per consentire a tutte le imprese di beneficiare dei vantaggi della concorrenza, a prescindere dalla loro dimensione, al fine di ridurre i prezzi anche per i consumatori domestici e di giungere ad un'effettiva parità delle condizioni praticate in tutti gli stati UE in modo da creare effettivamente un unico ed integrato mercato comune.

All'interno delle direttive sono inoltre contenute una serie di misure finalizzate al miglioramento strutturale del mercato dell'energia elettrica, con una fondamentale regolazione dell'accesso dei terzi alle infrastrutture stesse, basato su tariffe pubblicate e non discriminatorie e sulla separazione fra gestori dell'infrastruttura ed erogatori dei servizi.

Un'altra priorità della politica energetica europea è lo sviluppo di un adeguato sistema di reti per l'energia, considerato uno strumento essenziale per migliorare la capacità del mercato del gas e dell'energia elettrica. Il fine è quello di svilupparsi in modo concorrenziale, per rafforzare la cooperazione con i Paesi fornitori in Europa e nell'area del Mediterraneo, per ridurre gli impatti ambientali ampliando la disponibilità di combustibili a basse emissioni di CO<sub>2</sub>, e soprattutto per raggiungere un maggior livello di sicurezza degli approvvigionamenti a livello europeo, diversificando le aree di importazione ed i fornitori.

Uno degli obiettivi fondamentali è, inoltre, il raggiungimento di uno sviluppo sostenibile, ovvero un livello quantitativo e qualitativo di sviluppo economico, e quindi di consumo energetico, compatibile con il mantenimento di un adeguato standard di qualità ambientale e di utilizzo delle risorse naturali. La politica di sviluppo sostenibile è stata progressivamente promossa attraverso una serie di iniziative internazionali, a partire dalla Conferenza di Rio de Janeiro nel 1992, finalizzata all'affermazione di uno sviluppo ecologicamente sostenibile e socialmente equilibrato e dal Protocollo siglato nel 1997 a Kyoto, ratificato dall'Italia con la Legge 120/2002, che prevede una progressiva riduzione delle emissioni in atmosfera di gas serra dei Paesi firmatari.

L'Italia ha ratificato, nell'ottobre del 2016, l'Accordo di Parigi sulla lotta al riscaldamento globale a seguito dell'intesa raggiunta il 12 dicembre 2015 alla Conferenza dell'Onu sul

clima di Parigi (Cop21). L'Accordo impegna i paesi firmatari a contenere il riscaldamento globale entro 2 gradi dal livello pre-industriale, e se possibile anche entro 1,5 gradi. I governi dovranno stabilire ed attuare obiettivi di riduzione dei gas serra prodotti dalle attività umane (anidride carbonica in primo luogo, ma anche metano e refrigeranti Hfc). Sono previste verifiche quinquennali degli impegni presi, a partire dal 2023. I paesi più ricchi dovranno aiutare finanziariamente quelli più poveri: con la legge di ratifica l'Italia ha stabilito di contribuire con 50 milioni di euro all'anno al Fondo Verde per il Clima.

#### *Strumenti comunitari per l'incentivazione e il sostegno delle fonti rinnovabili*

Direttiva 2009/28/CE del 23 aprile 2009 sulla promozione dell'uso dell'energia da fonti rinnovabili, recante modifica e successiva abrogazione delle direttive 2001/77/CE e 2003/30/CE.

La presente direttiva stabilisce un quadro comune per la promozione dell'energia da fonti rinnovabili. Fissa obiettivi nazionali obbligatori per la quota complessiva di energia da fonti rinnovabili sul consumo finale lordo di energia e per la quota di energia da fonti rinnovabili nei trasporti.

Per fare questo fissa obiettivi nazionali per gli Stati Membri per la propria quota di energia da fonti rinnovabili sul consumo finale lordo di energia nel 2020. Tali obiettivi nazionali generali obbligatori sono coerenti con l'obiettivo di una quota pari almeno al 20% di energia da fonti rinnovabili nel consumo finale lordo di energia della Comunità nel 2020.

Gli obiettivi nazionali generali per la quota di energia da fonti rinnovabili sul consumo finale di energia nel 2020 sono indicati nella tabella sotto riportata.

E' noto che l'Italia ha già raggiunto nel 2016 gli obiettivi. Attualmente la quota di consumo di energia da fonte rinnovabile si aggira intorno al 17,5%.

Ogni Stato membro adotta un piano di azione nazionale per le energie rinnovabili. I piani di azione nazionali per le energie rinnovabili fissano gli obiettivi nazionali degli Stati membri per la quota di energia da fonti rinnovabili consumata nel settore dei trasporti, dell'elettricità e del riscaldamento e raffreddamento nel 2020.

**Parco Eolico "Manduria" – Progetto Definitivo**  
**Relazione generale**

	Quota di energia da fonti rinnovabili sul consumo finale di energia, 2005 (S <sub>2005</sub> )	Obiettivo per la quota di energia da fonti rinnovabili sul consumo finale di energia, 2020 (S <sub>2020</sub> )
Belgio	2,2 %	13 %
Bulgaria	9,4 %	16 %
Repubblica ceca	6,1 %	13 %
Danimarca	17,0 %	30 %
Germania	5,8 %	18 %
Estonia	18,0 %	25 %
Irlanda	3,1 %	16 %
Grecia	6,9 %	18 %
Spagna	8,7 %	20 %
Francia	10,3 %	23 %
Italia	5,2 %	17 %
Cipro	2,9 %	13 %
Lettonia	32,6 %	40 %
Lituania	15,0 %	23 %
Lussemburgo	0,9 %	11 %
Ungheria	4,3 %	13 %
Malta	0,0 %	10 %
Paesi Bassi	2,4 %	14 %
Austria	23,3 %	34 %
Polonia	7,2 %	15 %
Portogallo	20,5 %	31 %
Romania	17,8 %	24 %
Slovenia	16,0 %	25 %
Repubblica slovacca	6,7 %	14 %
Finlandia	28,5 %	38 %
Svezia	39,8 %	49 %
Regno Unito	1,3 %	15 %

*Tabella A dell'Allegato 1 Direttiva 2009/28/CE*

*Obiettivi nazionali generali per la quota di energia da fonti rinnovabili sul consumo finale di energia nel 2020*

**OM (97) 599 - Libro Bianco per una strategia e un piano di azione della Comunità - Energia per il futuro: le fonti energetiche rinnovabili**

Il Libro Bianco, pubblicato dalla Commissione Europea nel 1997, definisce un piano d'azione per lo sviluppo delle energie rinnovabili e comporta una stretta correlazione tra le misure promosse dalla Comunità e dai singoli stati membri.

In particolare, il documento indica come obiettivo minimo da perseguire al 2010 il raddoppio del contributo percentuale delle rinnovabili al soddisfacimento del fabbisogno energetico comunitario, invitando gli Stati membri a individuare obiettivi specifici nell'ambito del quadro più generale e a elaborare strategie nazionali per perseguirli.

Con il Libro Bianco per la valorizzazione energetica delle fonti rinnovabili, approvato dal Cipe nell'Agosto 1999, il Governo raccoglie l'invito dell'Unione Europea. Nella pubblicazione si attribuisce rilevanza strategica alle fonti rinnovabili in relazione al contributo che possono fornire per la maggiore sicurezza del sistema energetico, la riduzione del relativo impatto ambientale e le opportunità in termini di tutela del territorio e di sviluppo sociale.

L'obiettivo perseguito al 2008-2012 è di incrementare l'impiego di energia da fonti rinnovabili fino a 20.3 Mtep, rispetto ai 11.7 Mtep registrati nel 1997. Nel contempo, si intende favorire la creazione di condizioni idonee ad un ancora più esteso ricorso alle rinnovabili nei decenni successivi.

OM (2006) 105 - Libro Verde - Strategia Europea per un'energia sostenibile, competitiva e sicura.

Il Libro Verde della Commissione individua sei settori chiave per una nuova strategia europea nel settore energetico improntata su criteri di sostenibilità competitività e sicurezza nell'approvvigionamento. Tra questi, quelli maggiormente attinenti al progetto proposto sono:

- l'identificazione di un mix energetico più sostenibile, efficiente, diversificato e generale, che provenga da fonti di energia sicure e a basse emissioni di carbonio, quali e fonti locali rinnovabili come l'energia eolica, la biomassa e i biocarburanti, e le piccole centrali idroelettriche;
- un approccio integrato per affrontare i cambiamenti climatici, utilizzando in primis la politica di coesione dell'UE, che individua tra gli obiettivi a sostegno dell'efficienza energetica lo sviluppo delle fonti alternative e rinnovabili. A questo proposito la Commissione invita gli Stati e le regioni, all'atto della redazione dei Quadri di riferimento strategici nazionali e dei programmi operativi per il periodo 2007-2013, a rendere effettivo l'utilizzo delle possibilità offerte dalla politica di coesione a sostegno della presente strategia. La Commissione presenterà anche una Road Map

dell'energia rinnovabile, considerando in particolare gli obiettivi necessari oltre il 2010 e fornendo un'attenta valutazione dell'impatto, intesa a valutare le fonti energetiche rinnovabili rispetto alle altre opzioni disponibili;

- la promozione dell'innovazione e della ricerca, dall'energia rinnovabile alle applicazioni industriali delle tecnologie pulite, da nuovi settori energetici quali l'idrogeno alla fissione nucleare avanzata, coinvolgendo le imprese private, gli Stati membri e la Commissione mediante partenariati tra i settori pubblico e privato o l'integrazione dei programmi di ricerca sull'energia, condotti a livello nazionale e comunitario;
- l'elaborazione di una politica comune esterna dell'energia, partendo dalla costruzione di nuove infrastrutture necessarie alla sicurezza degli approvvigionamenti energetici dell'UE ed arrivando a istituire una comunità paneuropea dell'energia e concludendo un vero accordo di cooperazione con la Russia, nonché un accordo internazionale sull'efficienza energetica.

Regolamento (CE) n. 663/2009 European Energy Programme for Recovery, "EEPR"

Il 13 luglio 2009 la Commissione Europea ha pubblicato il Regolamento (CE) n. 663/2009 che istituisce un programma per favorire la ripresa economica tramite la concessione di un sostegno finanziario comunitario a favore di progetti nel settore dell'energia ((European Energy Programme for Recovery, "EEPR"). Lo strumento finanziario è mirato alla ripresa economica, alla sicurezza dell'approvvigionamento energetico e alla riduzione delle emissioni di gas a effetto serra nei settori (ciascuno con un proprio sottoprogramma):

- a) delle infrastrutture per il gas e per l'energia elettrica;
- b) dell'energia eolica in mare;
- c) della cattura e dello stoccaggio del carbonio.

Nel primo sottoprogramma si pone l'obiettivo di connessione ed integrazione delle fonti di energia rinnovabile.



Strategia Energetica Nazionale (SEN)

Il documento sulla Strategia Energetica Nazionale è approvato con Decreto del Ministero dello Sviluppo Economico e del Ministero dell’Ambiente in data 10 novembre 2017.

Le priorità di azione tracciate nel documento sono:

- 1) Migliorare la competitività del Paese, continuando a ridurre il gap di prezzo e costo dell’energia rispetto alla UE e assicurando che la transizione energetica di più lungo periodo (2030-2050) non comprometta il sistema industriale italiano ed europeo a favore di quello extra-UE;
- 2) Traguardare in modo sostenibile gli obiettivi ambientali e di de- carbonizzazione al 2030 definiti a livello europeo, con un’ottica ai futuri traguardi stabiliti nella COP21 e in piena sinergia con la Strategia Nazionale per lo Sviluppo Sostenibile;
- 3) Continuare a migliorare la sicurezza di approvvigionamento e la flessibilità e sicurezza dei sistemi e delle infrastrutture.

Nella SEN ci si propone di raggiungere questi obiettivi attraverso le seguenti priorità di azione:

1. Lo sviluppo delle rinnovabili;
2. L'efficienza energetica;
3. Sicurezza Energetica;
4. Competitività dei Mercati Energetici;
5. L’accelerazione nella decarbonizzazione del sistema phase out dal carbone;
6. Tecnologia, Ricerca e Innovazione.

In tutti gli scenari previsti nella SEN sia di base che di policy, intesi in ogni caso come supporto alle decisioni, si prevede un aumento di consumi di energia da fonte rinnovabile al 2030 mai inferiore al 24% (rispetto al 17,5% registrato del 2016).

### **3.2 Strumenti normativi per le autorizzazioni**

#### *L'attuazione della Direttiva 2001/77/CE: il D.Lgs. 387/03.*

Il D.Lgs 387/2003 di attuazione della Direttiva 2001/77/CE, relativa alla promozione dell'energia elettrica prodotta da fonti energetiche rinnovabili nel mercato interno dell'elettricità, è finalizzato principalmente a:

- Promuovere un maggior contributo delle fonti energetiche rinnovabili alla produzione di elettricità nel relativo mercato italiano e comunitario;
- promuovere misure per il perseguimento degli obiettivi nazionali per quanto riguarda la produzione di energia elettrica da fonti rinnovabili;
- concorrere alla creazione delle basi per un futuro quadro comunitario in materia;
- favorire lo sviluppo di impianti di microgenerazione elettrica alimentati da fonti rinnovabili, in particolare per gli impieghi agricoli e per le aree montane.

Le disposizioni di maggior rilievo introdotte sono le seguenti:

- l'incremento annuale di 0,35 punti percentuali, a partire dal 2004 fino al 2006, per la quota di energia rinnovabile da immettere nella rete elettrica;
- l'inclusione dei rifiuti tra le fonti energetiche ammesse a beneficiare del regime riservato alle fonti rinnovabili, con indicazione di alcune categorie e/o fattispecie di rifiuti non ammessi al rilascio dei certificati verdi;
- nuove modalità per il riconoscimento dell'esenzione dall'obbligo dei Certificati Verdi per l'energia elettrica rinnovabile importata;
- la razionalizzazione e la semplificazione delle procedure autorizzative per la costruzione degli impianti alimentati da fonti rinnovabili, considerati di pubblica utilità ed indifferibili ed urgenti;
- l'introduzione delle centrali ibride che producono energia elettrica utilizzando sia fonti non rinnovabili sia fonti rinnovabili, ivi inclusi gli impianti di co-combustione (che producono energia elettrica mediante combustione contemporanea di fonti non rinnovabili e di fonti rinnovabili), come impianti a cui riconoscere l'incentivazione

con i certificati verdi, esclusivamente per la quota di energia imputabile alla fonte rinnovabile.

Il Decreto Legislativo 387/2003 ha, inoltre, introdotto il rilascio della garanzia d'origine (GO) dell'energia prodotta da fonti rinnovabili quale strumento di promozione dell'energia verde mediante il quale i produttori possono offrire ulteriori opzioni ai clienti attenti alle tematiche ambientali.

*D.M. 10 settembre 2010 (Ministero dello Sviluppo Economico - Linee guida per l'autorizzazione degli impianti alimentati da fonti rinnovabili)*

Definisce le regole per la trasparenza amministrativa dell'iter di autorizzazione nell'accesso al mercato dell'energia; regola l'autorizzazione delle infrastrutture connesse e, in particolare, delle reti elettriche; determina i criteri e le modalità di inserimento degli impianti nel paesaggio e sul territorio, con particolare riguardo agli impianti eolici (Allegato 4 - Impianti eolici: elementi per il corretto inserimento degli impianti nel paesaggio).

La parte IV delle Linee guida nazionali delinea i criteri generali per il corretto inserimento degli impianti a fonti rinnovabili nel territorio e nel paesaggio. Vengono prese in esame sia le caratteristiche positive (requisiti non obbligatori) che le linee di indirizzo, secondo le quali le Regioni dovranno valutare i siti non idonei agli impianti.

*Requisiti favorevoli (parte IV, punto 16)*

Sono a favore della valutazione positiva dei progetti le seguenti caratteristiche:

- buona progettazione degli impianti, comprovata con l'adesione del progettista ai sistemi di gestione della qualità (ISO 9000) e ai sistemi di gestione ambientale (ISO 14000 e/o EMAS);
- valorizzazione dei potenziali energetici delle diverse risorse rinnovabili presenti nel territorio;

- il ricorso a criteri progettuali volti ad ottenere il minor consumo possibile del territorio, sfruttando al meglio le risorse energetiche disponibili;
- il riutilizzo di aree già degradate da attività antropiche pregresse o in atto, tra cui siti industriali, cave, discariche, siti contaminati (cosiddetti brownfield). Soprattutto se ciò consente la minimizzazione di occupazione di territori non coperti da superfici artificiali (cosiddetti greenfield), anche rispetto alle nuove infrastrutture funzionali all'impianto mediante lo sfruttamento di infrastrutture esistenti e, dove necessari, la bonifica e il ripristino ambientale dei suoli e/o delle acque sotterranee;
- progettazione legata alle specificità dell'area in cui viene realizzato l'intervento. Rispetto alla localizzazione in aree agricole, assume rilevanza l'integrazione dell'impianto nel contesto delle tradizioni agroalimentari locali e del paesaggio rurale, sia per quanto riguarda la sua realizzazione che il suo esercizio;
- ricerca e sperimentazione di soluzioni progettuali e componenti tecnologici innovativi, volti ad ottenere una maggiore sostenibilità degli impianti e delle opere connesse da un punto di vista dell'armonizzazione e del migliore inserimento degli impianti stessi nel contesto storico, naturale e paesaggistico;
- coinvolgimento dei cittadini in un processo di comunicazione e informazione preliminare all'autorizzazione e realizzazione degli impianti o di formazione per personale e maestranze future.

Va sottolineato che il rispetto di tali criteri non è comunque considerato requisito necessario ai fini dell'ottenimento dell'Autorizzazione Unica.

#### *Valutazione delle aree non idonee (parte IV, punto17)*

Le Regioni possono procedere all'indicazione di aree e siti non idonei all'installazione di specifiche tipologie di impianti, secondo le modalità sotto sintetizzate e anche sulla base dei criteri indicati nell'allegato 3 delle Linee guida. L'individuazione della non idoneità dell'area è operata dalle Regioni attraverso un'apposita istruttoria, avente ad oggetto la ricognizione delle disposizioni volte alla tutela dell'ambiente, del paesaggio, del patrimonio storico ed artistico, delle tradizioni agroalimentari locali, della biodiversità e

del paesaggio rurale. Infatti, qualora la ricognizione facesse emergere obiettivi di protezione non compatibili con l'insediamento di specifiche tipologie e/o dimensioni di impianti, si determinerebbe un'elevata probabilità di esito negativo in sede di autorizzazione. Gli esiti dell'istruttoria dovranno contenere, in relazione a ciascuna area individuata come non idonea in relazione a specifiche tipologie e/o dimensioni di impianti, la descrizione delle incompatibilità riscontrate con gli obiettivi di protezione individuati nelle disposizioni esaminate.

*Regolamento Regionale n.24 del 30 Dicembre 2010*

Regolamento attuativo del Decreto del Ministero per lo Sviluppo Economico del 10 settembre 2010, "Linee Guida per l'autorizzazione degli impianti alimentati da fonti rinnovabili", recante la individuazione di aree e siti non idonei alla installazione di specifiche tipologie di impianti alimentati da fonti rinnovabili nel territorio della Regione Puglia.

Ha la finalità di accelerare e semplificare i procedimenti di autorizzazione alla costruzione ed all'esercizio degli impianti alimentati da fonti rinnovabili e delle opere connesse.

Il Regolamento ha per oggetto l'individuazione di aree e siti non idonei all'installazione di specifiche tipologie di impianti alimentati da fonti rinnovabili, come previsto dal Decreto del Ministero per lo Sviluppo Economico 10 settembre 2010.

Nelle aree e nei siti elencati nell'Allegato 3 non è consentita la localizzazione delle specifiche tipologie di impianti da fonti energetiche rinnovabili indicate per ciascuna area e sito.

L'inidoneità delle singole aree o tipologie di aree è definita tenendo conto degli specifici valori dell'ambiente, del paesaggio, del patrimonio storico e artistico, delle tradizioni agroalimentari locali, della biodiversità e del paesaggio rurale, che sono ritenuti meritevoli di tutela e quindi evidenziandone l'incompatibilità con determinate tipologie di impianti da fonti energetiche rinnovabili.

*Deliberazione della Giunta Regionale n.3029 del 30 dicembre 2010*

Con la Deliberazione della Giunta Regionale 30/12/2010, n.3029, pubblicata sul Bollettino Ufficiale n.14 del 26/01/2011, la Regione Puglia ha approvato la disciplina del procedimento unico di autorizzazione alla realizzazione ed all'esercizio di impianti di produzione di energia elettrica, secondo quanto disposto dal D.M. 10/09/2010, recante le Linee guida per l'autorizzazione degli impianti alimentati da fonti rinnovabili. Si ricorda infatti che la Parte V, punto 18.4, delle citate Linee Guida prevede che le Regioni adeguino le rispettive discipline entro 90 giorni dalla data della loro entrata in vigore (e cioè dal 03/10/2010). A tale fine, la Giunta Regionale ha adeguato la Disciplina del procedimento unico di autorizzazione, già adottata con la D.G.R. 35/2007, al fine di conformare il procedimento regionale a quanto previsto dalle Linee Guida nazionali.

*Legge Regionale n.31 del 24 Ottobre 2008*

“Norme in materia di produzione di energia da fonti rinnovabili e per la riduzione di immissioni inquinanti e in materia ambientale”

*D.Lgs 3 marzo 2011 n.28*

Attuazione della direttiva 2009/28/CE sulla promozione dell'uso dell'energia da fonti rinnovabili, recante modifica e successiva abrogazione delle direttive 2001/77/CE e 2003/30/CE;

Definisce strumenti, meccanismi, incentivi e quadro istituzionale, finanziario e giuridico, necessari per il raggiungimento degli obiettivi fino al 2020 in materia di energia da fonti rinnovabili, in attuazione della direttiva 2009/28/CE e nel rispetto dei criteri stabiliti dalla legge 4 giugno 2010 n.96.

*D.M. 5 luglio 2012 Ministero dello Sviluppo Economico*

Definisce il quadro normativo e di incentivazione per le fonti rinnovabili elettriche non fotovoltaiche, introducendo nuove procedure di incentivazione e definendo le quantità di potenza incentivabili per ogni singola fonte, al fine di poter controllare lo sviluppo del mercato.

*D.Lgs. 152/2006 Testo Unico dell'Ambiente*

Definisce, fra l'altro, il quadro normativo relativo alle modalità di redazione e i contenuti dello Studio di Impatto Ambientale

*D.Lgs. 104/2017 Testo Unico dell'Ambiente*

Recepisce la direttiva 2014/52/UE del Parlamento europeo e del Consiglio e riforma la disciplina della valutazione di impatto ambientale mediante numerose modifiche al D. lgs. 152/2006.

### **3.3 Pianificazione territoriale ed urbanistica**

*Piano Paesaggistico Territoriale Regionale*

Il Piano Paesaggistico Territoriale Regionale (PPTR), istituito con D.G.R. n. 357 del 27 marzo 2007, aggiorna il PUTT/P vigente e costituisce un nuovo Piano in coerenza con il Codice dei beni culturali e del paesaggio (D.Lgs n. 42 del 22 gennaio 2004). Il PPTR non prevede pertanto solo azioni vincolistiche di tutela di specifici ambiti territoriali ricadenti nelle categorie di valore paesistico individuate dal PUTT (Ambiti Territoriali Estesi A, B, C e D), ma anche azioni di valorizzazione per l'incremento della qualità paesistico-ambientale dell'intero territorio regionale. Il PPTR rappresenta quindi lo strumento per riconoscere i principali valori identificativi del territorio, definirne le regole d'uso e di trasformazione e porre le condizioni normative idonee ad uno sviluppo sostenibile.

Per quanto concerne gli aspetti di produzione energetica, il PPTR richiama il Piano Energetico Regionale, il quale prevede un notevole incremento della produzione di energie rinnovabili (tra cui l'eolico) ai fini della riduzione della dipendenza energetica e della riduzione di emissioni di inquinanti in atmosfera.

A fronte dei suddetti aspetti positivi, il PPTR individua comunque potenziali condizioni di criticità dal punto di vista paesaggistico, derivanti dalla presenza di nuovi impianti eolici quali detrattori della qualità del paesaggio. In particolare, considerate le previsioni quantitative in atto (in termini di installazioni in progetto nel territorio pugliese), il PPTR si propone l'obiettivo di andare oltre i soli termini autorizzativi delle linee guida specifiche, ma, più articolatamente in merito a localizzazioni, tipologie di impianti ed altezze dei generatori, coinvolgere gli operatori del settore in ambiti di programmazione negoziata, anche in relazione alla qualità paesistica degli impianti.

Obiettivi specifici del PPTR, per il settore delle rinnovabili (in particolare riguardo all'eolico), sono:

- favorire lo sviluppo delle energie rinnovabili sul territorio;
- definire standard di qualità territoriale e paesaggistica nello sviluppo delle energie rinnovabili;
- progettare il passaggio dai "campi alle officine", favorendo la concentrazione delle nuove centrali di produzione di energia da fonti rinnovabili in aree produttive o prossime ad esse;
- misure per cointeressare i comuni nella produzione di megaeolico (riduzione).

Nelle linee guida del PPTR sono esplicitate, da un lato, le direttive relative alla localizzazione degli impianti da FER, dall'altro le raccomandazioni, intese come suggerimenti alla progettazione per un buon inserimento nel paesaggio di impianti di produzione energetica da fonti rinnovabili.



Le direttive e le raccomandazioni sono in alcuni casi accompagnate da scenari e da simulazioni che rendono più efficaci i concetti espressi e le loro conseguenze a livello territoriale.

Per rendere più articolati ed operativi gli obiettivi di qualità paesaggistica che lo stesso PPTR propone, si utilizza la possibilità offerta dall'art. 143 comma 8 del Codice dei Beni Culturali e del Paesaggio che prevede: "il piano paesaggistico può anche individuare linee guida prioritarie per progetti di conservazione, recupero, riqualificazione, valorizzazione di aree regionali, individuandone gli strumenti di attuazione, comprese le misure incentivanti".

In coerenza con questi obiettivi, il PPTR dedica un capitolo alle "Linee Guida per la progettazione e localizzazione di impianti di energie rinnovabili (fotovoltaico, eolico, biomassa)", in cui si danno specifiche direttive riguardo i criteri localizzativi e tipologici per questo tipo di impianti.

#### *Criticità paesaggistiche individuate dal PPTR*

Le principali criticità che impianti eolici di grossa taglia generano sul paesaggio individuate nel PPTR sono legate:

- alle dimensioni delle macchine;
- alla loro ubicazione non coerente con gli elementi strutturanti del paesaggio in cui si inseriscono;
- alla loro disposizione, qualora le macchine siano numerose e non opportunamente distanziate fra loro (effetto selva).

Oltre alle criticità di natura percettiva, la costruzione di un impianto comporta delle modifiche e delle trasformazioni del territorio in cui si inserisce che, se non controllate con un progetto sensibile alle condizioni espresse dal territorio stesso, danneggia in modo irreversibile il paesaggio.

Le principali modifiche del territorio che possono costituire ulteriori elementi di criticità sono:

- apertura di nuove strade non attenta ai principali ai caratteri naturali del luogo, ai caratteri storici;
- apertura di nuove strade non attenta a problemi di natura idrogeologica o in aree classificate a forte pericolosità geomorfologica;
- opportuno distanziamento dell'impianto da siti archeologici;
- opportuno distanziamento dell'impianto da edifici rurali, strade e centri abitati.
- 

Nello Studio di Impatto ambientale sarà verificato, tra l'altro, che la localizzazione dell'impianto sia coerente con le indicazioni individuate dal PPTR e che superi le criticità individuate nello stesso piano.

#### Analisi del sistema delle tutele

Il PPTR individua, in conformità a quanto previsto dal Codice dei beni culturali e del paesaggio (D.Lgs. 42/2004) le aree sottoposte a tutela paesaggistica e gli ulteriori contesti che il Piano intende sottoporre a tutela paesaggistica. Le aree sottoposte a tutela dal PPTR si dividono pertanto in:

-beni paesaggistici, ai sensi dell'art.134 del Codice, distinti in immobili ed aree di notevole interesse pubblico (ex art. 136) ed aree tutelate per legge (ex art.142);

-ulteriori contesti paesaggistici ai sensi dell'art. 143 comma 1 lett. e) del Codice.

L'insieme dei beni paesaggistici e degli ulteriori contesti paesaggistici è organizzato in tre strutture (idrogeomorfologica, ecosistemica-ambientale, antropica e storico-culturale), a loro volta articolate in componenti.

**Di seguito sarà riportato l'esito della verifica puntuale delle tutele previste dal PPTR rispetto al progetto proposto.**

<b>STRUTTURA IDROGEOMORFOLOGICA</b>	
<u>Componenti geomorfologiche</u>	Con riferimento ai contesti paesaggistici individuati come Componenti geomorfologiche dal PPTR, l'area di impianto e delle opere connesse non ricade in zone

	identificate nel sistema di tutela paesaggistica.
<u>Componenti idrologiche</u>	Con riferimento ai beni ed agli ulteriori contesti paesaggistici individuati come Componenti idrologiche dal PPTR, l'area di impianto e delle opere connesse non ricade in zone identificate nel sistema di tutela paesaggistica.
<b>STRUTTURA ECO SISTEMICA-AMBIENTALE</b>	
<u>Componenti botanico - vegetazionali</u>	Con riferimento ai beni ed agli ulteriori contesti paesaggistici individuati come Componenti botanico-vegetazionali dal PPTR, l'area di impianto e delle opere connesse non ricade in zone identificate nel sistema di tutela paesaggistica.
<u>Componenti delle aree protette e dei siti naturalistici</u>	Con riferimento ai beni ed agli ulteriori contesti paesaggistici individuati come Componenti delle aree protette e dei siti naturalistici dal PPTR, l'area di impianto e delle opere connesse non ricade in zone identificate nel sistema di tutela paesaggistica.
<b>STRUTTURA ANTROPICA E STORICO-CULTURALE</b>	
<u>Componenti culturali e insediative</u>	Con riferimento ai beni ed agli ulteriori contesti paesaggistici individuati come Componenti culturali e insediative dal PPTR, l'area di impianto e delle opere connesse non ricade in zone identificate nel sistema di tutela paesaggistica.
<u>Componenti dei valori percettivi</u>	Con riferimento ai beni ed agli ulteriori contesti paesaggistici individuati come Componenti dei valori percettivi dal PPTR, l'area di impianto e delle opere connesse non ricade in zone identificate nel sistema di tutela paesaggistica.

*Linee Guida per la realizzazione di impianti eolici nella Regione Puglia*

Il documento, sebbene pubblicato nel 2004, getta le basi per le successive disposizioni normative regionali, ed ancora oggi costituisce un valido riferimento nella progettazione degli impianti eolici.

*Regolamento Regionale n.24 del 30 Dicembre 2010*

Regolamento attuativo del Decreto del Ministero per lo Sviluppo Economico del 10 settembre 2010 ("Linee Guida per l'autorizzazione degli impianti alimentati da fonti rinnovabili") e recante la individuazione di aree e siti non idonei all'installazione di specifiche tipologie di impianti alimentati da fonti rinnovabili nel territorio della Regione Puglia".

Il Regolamento ha la finalità di accelerare e semplificare i procedimenti di autorizzazione alla costruzione ed all'esercizio degli impianti alimentati da fonti rinnovabili e delle opere connesse.

Il Regolamento ha per oggetto l'individuazione di aree e siti non idonei all'installazione di specifiche tipologie di impianti alimentati da fonti rinnovabili, come previsto dal Decreto del Ministero per lo Sviluppo Economico del 10 settembre 2010.

*Determina Dirigenziale n°1 del 03 gennaio 2011*

Nell'allegato A di tale Determina (Autorizzazione Unica ai sensi dell'art. 12 del D.Lgs. 387/2003 - DGR n.3029 del 30.12.2010 - Approvazione delle "Istruzioni tecniche per la informatizzazione della documentazione a corredo dell'Autorizzazione Unica" e delle "Linee Guida Procedura Telematica") si riportano le istruzioni tecniche per l'informatizzazione della documentazione a corredo dell'Autorizzazione Unica.

*Piano di Tutela delle Acque*

La Regione Puglia ai sensi dell'art. 121 del D.lgs. 152/06 ha approvato il Piano di Tutela delle Acque, che risulta distinto in:

1. Misure di tutela quali-quantitativa dei corpi idrici sotterranei;
2. Misure di salvaguardia per le zone di protezione speciale idrogeologica;

### 3. Misure integrative.

Dall'analisi degli stralci cartografici inerente i vincoli del PTA e riportati negli Allegati, le aree oggetto di intervento ricadono in "aree di tutele quali quantitative".

In particolare nelle "aree di tutele quali quantitative", le prime misure di salvaguardia sospendono il rilascio di nuove concessioni per il prelievo di acque dolci di falda da utilizzare ai fini irrigui e/o industriali.

Pertanto, considerato che trattasi di opere il cui esercizio non prevede emungimenti e/o prelievi ai fini irrigui o industriali, l'intervento risulta compatibile e coerente con le misure previste dal PTA.

Per approfondimenti sul tema si veda la Relazione di Compatibilità al Piano di Tutela delle Acque.

#### PRG Manduria

Il P.R.G. di Manduria è stato approvato con decreto del Presidente della Regione Puglia n. 207 del 29.01.1977. E' stata inoltre approvata una Variante al PRG con deliberazione di Giunta Regionale n. 11811 del 30.11.1983.

Dalla zonizzazione del PRG di Manduria, si evince che tutti gli aerogeneratori di progetto ricadono in "Zona E "Zona Agricola".

Le Norme Tecniche di Attuazione del PRG non riportano particolari prescrizioni che riguardano gli impianti per la produzione di energie rinnovabili, si fa perentio riferimento alla normativa Statale e Regionale vigente. Si rammenta infine che in conformità a quanto previsto dal D.lgs 387/2003, la realizzazione di impianti per la produzione di energia da fonte rinnovabile è possibile in aree tipizzate come agricole dagli strumenti urbanistici comunali vigenti.

#### Piano di bacino stralcio per l'Assetto Idrogeologico (PAI)

Il Piano di Assetto Idrogeologico della Regione Puglia (PAI) è stato approvato dall'Autorità di Bacino della Regione Puglia il 30 novembre 2005.

Il PAI definisce i concetti di rischio idrogeologico, di pericolosità di frana e di pericolosità idrogeologica. Il rischio (R) è definito come l'entità del danno atteso in seguito al verificarsi di un particolare evento calamitoso, in un intervallo di tempo definito, in una data area; esso è correlato alla pericolosità (P) ovvero la probabilità di accadimento dell'evento calamitoso entro un definito arco temporale (frequenza), con determinate caratteristiche di magnitudo (intensità).

In riferimento all'assetto idraulico, le Norme Tecniche di Attuazione del PAI definiscono aree ad alta pericolosità idraulica (AP), a media pericolosità idraulica (MP), ed a bassa pericolosità idraulica (BP). Le aree in cui saranno installati gli aerogeneratori ed in cui verranno realizzate le opere accessorie (strade di collegamento, cavidotti, adeguamenti stradali, etc.) non ricadono in aree di AP, MP o BP.

In riferimento all'assetto geomorfologico le Norme Tecniche di Attuazione del PAI definiscono aree a pericolosità geomorfologica molto elevata (PG3), a pericolosità geomorfologica elevata (PG2) ed a pericolosità geomorfologica media e moderata (PG1).

Le aree in cui saranno installati gli aerogeneratori non ricadono in aree a pericolosità geomorfologica PG1, PG2 o PG3.

Per quanto concerne la classificazione del rischio, il PAI definisce quattro classi di rischio:

- moderato (R1), per il quale i danni sociali, economici ed al patrimonio ambientale sono marginali;
- medio (R2), per i quali sono possibili danni minori agli edifici, alle infrastrutture ed al patrimonio ambientale che non pregiudicano l'incolumità del personale, l'agibilità degli edifici e la funzionalità delle attività economiche;
- elevato (R3), per il quale sono possibili problemi per l'incolumità delle persone, danni funzionali agli edifici ed alle infrastrutture, con conseguente inagibilità degli stessi, l'interruzione di funzionalità delle attività socioeconomiche e danni rilevanti al patrimonio ambientale;

- molto elevato (R4), per il quali sono possibili la perdita di vite umane e lesioni gravi alle persone, danni gravi agli edifici, alle infrastrutture ed al patrimonio ambientale e la distruzione delle attività socioeconomiche.

**Le aree in cui saranno installati gli aerogeneratori le opere accessorie (strade di collegamento, cavidotti, adeguamenti stradali, etc.) non ricadono in aree classificate a rischio R1, R2, R3 o R4.**

**La verifica è stata effettuata sulla cartografia consultabile sul sito dell’Autorità di Bacino della Regione Puglia ed aggiornata al 19 gennaio 2016.**

**Il parco eolico in progetto risulta compatibile con il PAI, dal momento che sull’area interessata sono assenti: pericolosità idraulica, pericolosità geomorfologica ed aree di rischio.**

## 4 DESCRIZIONE DEL PARCO EOLICO

### 4.1 Descrizione generale

Il Parco Eolico "Manduria" oggetto della presente relazione, prevede la realizzazione di 16 aerogeneratori con hub a 126 m, altezza massima punta pala pari a 207 metri e diametro rotore di 162 m, distribuiti sul territorio del Comune di Manduria.

La potenza unitaria massima di ciascun aerogeneratore è pari a 6,00 MW per una potenza massima complessiva del parco pari a 96,00 MW.

Attualmente, l'uso del suolo è in gran parte agricolo, con andamento completamente pianeggiante e presenza alternata di uliveti, vigneti e aree incolte.



Individuazione Area Parco su base immagine satellitare

La Sottostazione Elettrica sarà realizzata nel Comune di Erchie sempre dalla stessa società Manduria Oria Wind Energy S.r.l.



Il relativo cavidotto di collegamento in MT sarà realizzato interrato sui territori dei comuni Manduria ed Erchie.

Manduria Oria Wind Energy S.r.l., stima di ottenere da questo parco eolico, composto da n. 16 aerogeneratori, una produzione lorda di circa 287.123,00 MWh/anno.

Negli elaborati inclusi nel progetto vengono descritte le opere civili e le installazioni elettromeccaniche previste per la posa degli 16 aerogeneratori.

L'area interessata dall'impianto eolico, seppur priva di autostrade di collegamento presenta, dal punto di vista della viabilità, una rete di strade provinciali e comunali che collegano i centri abitati della zona.

Nella fattispecie il centro abitato di Manduria è collegato ai centri pugliesi attraverso le Strade Provinciali SP97, SP59, SP64 e la strada Statale n. 7 ter. Il parco Eolico è ubicato in prossimità delle strade provinciali; in tale area sono presenti i percorsi della viabilità locale, spesso non asfaltati ma in buono stato, adeguati al transito dei mezzi di trasporto delle componenti delle turbine. Lo sviluppo del parco è stato studiato in funzione anche dei percorsi esistenti, comprendendo anche la viabilità sterrata utilizzata dai mezzi agricoli locali.

Laddove la geometria della viabilità esistente non rispetti i parametri richiesti sono stati previsti adeguamenti della sede stradale o, nei casi in cui questo non risulti possibile, la realizzazione di brevi tratti di nuova viabilità di servizio con pavimentazione in misto di cava adeguatamente rullato, al fine di minimizzare l'impatto sul territorio. Il tracciato è stato studiato ed individuato al fine di ridurre quanto più possibile i movimenti di terra ed il relativo impatto sul territorio, nonché l'interferenza con le colture esistenti.

#### **4.2 Aerogeneratori**

L'area di posizionamento degli aerogeneratori è caratterizzata da una complessità orografica media con un'altezza compresa tra 69 e 84 metri sul livello del mare.

Nella seguente tabella vengono riportate le coordinate degli aerogeneratori:

PROVINCIA	COMUNE	LOCALITA'	N° AEROGENERATORE	COORDINATE GEOGRAFICHE WGS-84	
				EST	NORD
Taranto	Manduria	Manduria	MM 01	726857.7257	4476954.1793
Taranto	Manduria	Manduria	MM 02	727583.8794	4476917.3372
Taranto	Manduria	Manduria	MM 03	728408.0839	4476956.7481
Taranto	Manduria	Manduria	MM 04	726755.6053	4475420.7643
Taranto	Manduria	Manduria	MM 05	727446.38	4475046.0156
Taranto	Manduria	Manduria	MM 06	728194.0208	4475114.9073
Taranto	Manduria	Manduria	MM 07	728902.507	4475399.2022
Taranto	Manduria	Manduria	MM 08	730357.1829	4475362.5955
Taranto	Manduria	Manduria	MM 09	726204.449	4474568.6811
Taranto	Manduria	Manduria	MM 10	724668.1065	4473363.8346
Taranto	Manduria	Manduria	MM 11	725907.0146	4473248.7186
Taranto	Manduria	Manduria	MM 12	727491.809	4473802.7434
Taranto	Manduria	Manduria	MM 13	725127.311	4472142.3366
Taranto	Manduria	Manduria	MM 14	725861.4338	4472020.188
Taranto	Manduria	Manduria	MM 15	727245.2262	4472674.1271
Taranto	Manduria	Manduria	MM 16	728099.5994	4472987.4188

Il parco eolico "Manduria" sarà costituito da un complesso di aerogeneratori di potenza nominale variabile fra 3,2 e 6,0 MW avente un rotore tripala con un sistema di orientamento attivo.

Il rotore ha un diametro max pari a 162,0 m e utilizza il sistema di controllo attivo capace di adattare l'aerogeneratore per operare in un ampio intervallo di velocità del rotore.

Il numero di aerogeneratori previsti è 16 per una potenza totale installata massima pari a 96,00 MW. Gli aerogeneratori sono collocati nel parco, come si può evincere dagli elaborati grafici, ad un'interdistanza media non inferiore a 5 diametri del rotore (810 m).

Le pale hanno una lunghezza di 81 m e sono costituite in fibra di vetro rinforzata.

Tutte le turbine sono equipaggiate con uno speciale sistema di regolazione per cui l'angolo delle pale è costantemente regolato e orientato nella posizione ottimale a seconda delle diverse condizioni del vento. Ciò ottimizza la potenza prodotta e riduce al minimo il livello di rumore.

La torre dell'aerogeneratore è costituita da un tubolare tronco conico suddiviso in più sezioni per una altezza complessiva di 126 m mentre l'altezza massima dell'aerogeneratore (torre + pala) è di 207 m. Al fine di resistere dagli effetti causati dagli agenti atmosferici e per prevenire effetti di corrosione la struttura in acciaio della torre è verniciata per proteggerla dalla corrosione.

#### **4.3 Sottostazione**

Il progetto del parco eolico "Manduria" prevede il collegamento all'Ampliamento della Stazione elettrica 380/150 kV in località Erchie di proprietà di Terna tramite una stazione di Condivisione e una stazione di utenza 30/150kV di proprietà.

#### **4.4 Cavidotto**

Il cavidotto per il trasporto dell'energia si sviluppa per circa 28,20 Km di lunghezza complessiva fra le varie connessioni dei singoli aerogeneratori fino al recapito finale presso la nuova stazione di utenza che trasporterà l'energia prodotta presso la Stazione Terna di Erchie. Il tracciato del cavidotto si sviluppa quasi interamente lungo strade provinciali e comunali oltre a brevi tratti posati su terreni agricoli per gli allacci agli aerogeneratori.

#### **4.5 Idraulica**

Al fine di addivenire ad un'analisi più appropriata e rispettosa dell'ambiente si è ritenuto opportuno effettuare nella redazione del progetto definitivo lo studio idrologico ed idraulico del contesto territoriale ove si inseriscono le opere civili in progetto oltre al dimensionamento delle opere idrauliche a difesa delle stesse.

Le opere civili progettate in variante sono compatibili con quanto riportato nella **cartografia consultabile sul sito dell’Autorità di Bacino della Regione Puglia ed aggiornata al 19 gennaio 2016.**

La progettazione idraulica del parco prevede la protezione delle sedi viarie e delle piazzole di montaggio dalle azioni delle acque meteoriche, successivamente le acque vengono trasportate all’interno delle reti di drenaggio fino al reticolo idrografico naturale.

#### **4.5 Criteri generali adottati per la disposizione e collocazione degli aerogeneratori**

L’individuazione delle aree idonee e sensibili si basa su criteri di valutazione di diversa natura quali vincolistici, paesaggistici oltre, ovviamente, a quelli di imprenditorialità e ottimizzazione della producibilità di energia da fonte eolica.

La localizzazione delle aree idonee parte dallo studio di tutti i vincoli presenti nell’area, valutando la morfologia del territorio e individuando le criticità presenti in modo da definire le aree sensibili e le aree compatibili o a compatibilità limitata per l’inserimento di impianti eolici.

Sono definite sensibili quelle aree ritenute non idonee alla localizzazione di nuovi impianti eolici quali, ad esempio: le aree vincolate, i parchi, le aree a forte pendenza, le aree a pericolosità geomorfologica, i centri urbani, le aree afferenti alla rete Natura 2000 e relative fasce di rispetto. A queste si aggiungono, su suggerimento degli strumenti programmatici locali le strade di valore paesaggistico, la costa, le aree naturali (compresi i pascoli) e numerosi altri elementi.

Per la verifica che l’impianto eolico in oggetto non ricada in aree sensibili non idonee, si è tenuto conto del PPTR della Regione Puglia che fornisce indicazioni sulle aree non idonee all’installazione di FER.

La sovrapposizione degli areali selezionati alle aree a più alta ventosità e potenzialità eolica, tratte dall’Atlante del CESI e dall’Atlante Eolico Regionale, consente di individuare i

potenziali bacini eolici. Questi ultimi risultano dalla coincidenza tra aree definite compatibili e buone potenzialità eoliche.

Per la fattibilità, in termini di produzione, si rimanda alla relazione sulla producibilità, qui basta affermare che la ventosità del sito è ampiamente sufficiente ad assicurare un livello di produzione energetica più che accettabile: con una producibilità attesa netta di 287123,00 MWh/MW installato.

#### 4.5.1 Distanze fra aerogeneratori

Gruppi omogenei di impianti sono da preferirsi a macchine individuali disseminate sul territorio. Si considera minore, infatti, l'impatto visivo di un minor numero di turbine più grandi rispetto ad un maggior numero di turbine più piccole. Ad una scala territoriale si consiglia la concentrazione di impianti di grande taglia in aree definite bacini eolici potenziali, localizzati in prossimità delle aree produttive e dei grandi bacini estrattivi, in coincidenza con condizioni anemometriche vantaggiose.

Altro elemento da controllare rispetto al parametro densità è la distanza tra i singoli aerogeneratori e tra i differenti cluster di impianti.

Infatti, le criticità che gli impianti eolici generano sul paesaggio sono in principal modo legate alle dimensioni delle macchine, alla loro ubicazione ed alla loro disposizione. Impianti multi megawatt sono costituiti da macchine che raggiungono altezze superiori ai 200 m; spesso tali considerevoli dimensioni non sono accompagnate da una disposizione coerente con gli elementi strutturanti del paesaggio in cui si inseriscono, provocando confusione e disturbo percettivo (effetto selva).

Per evitare l'effetto selva, l'interdistanza media tra gli aerogeneratori è stata posta pari almeno a 5 volte la dimensione del diametro del rotore (810 m).

**Il Parco eolico progettato rispetta queste condizioni.**

#### 4.5.2 Utilizzo viabilità esistente e minimizzazione degli interventi

Relativamente alla accessibilità al parco eolico *de quo*, per alcuni aerogeneratori l'accesso alle piazzole sarà effettuato utilizzando percorsi esistenti con locali modifiche del tracciato stradale, mentre per altri aerogeneratori oltre a sfruttare percorsi esistenti con modifiche locali verranno realizzati tratti di nuovo tracciato stradale.

L'ubicazione degli aerogeneratori rispetta inoltre la distanza minima dei 20 m dalle strade comunali così come previsto dal Codice della Strada.

**Il parco eolico in progetto, rispetta ampiamente queste distanze.**

#### 4.5.3 Rischio archeologico

Lo studio archeologici ha interessato tutta l'area oggetto del progetto e, contestualmente alle indagini bibliografiche, cartografiche e l'analisi delle foto aeree, è stato realizzato un Sistema Informativo Territoriale con l'obiettivo di eseguire uno studio preparatorio alla valutazione di rischio archeologico su un'area più estesa rispetto a quella interessata dall'opera, al fine di fornire una visione di insieme il più possibile esaustiva. Come si evince dallo specifico elaborato "Valutazione di impatto archeologico" complessivamente nel raggio di circa 300 metri dal baricentro degli aerogeneratori, non è stato censito nessun vincolo archeologico disposto ai sensi della legge n. 1089 del 1 Giugno 1939.

#### **Rischio Archeologico Assoluto**

Per la valutazione del Rischio Archeologico Assoluto (si veda Carta del Rischio Archeologico Assoluto), calcolata solo per i siti posti all'interno delle aree buffer bibliografiche (300 metri), si è scelto di applicare una formula moltiplicando il valore di potenziale delle aree (Pt) per il grado di invasività dell'opera (Pe), espresso nelle schede di evidenze generali dalla voce VRPR.

I valori di Rischio così ottenuti corrispondono a quattro gruppi sintetizzati in "**alto, medio, basso e molto basso**".

Nel caso in oggetto, dall'incrocio dei valori di potenziale e invasività si registra un **RISCHIO ARCHEOLOGICO ASSOLUTO MOLTO BASSO** per tutte le aree di interesse archeologico.

### **Rischio Archeologico Relativo**

Il Rischio Archeologico Relativo (si veda Carta del Rischio Relativo), ovvero l'effettivo rischio da considerarsi al momento dell'esecuzione dell'opera, è calcolato sulla base dell'interferenza con le evidenze note o riscontrate sul terreno e calibrato sulla base dell'invasività dell'opera. Il Rischio Archeologico Relativo all'opera in progetto costituisce quindi l'effettivo rischio da considerarsi al momento della realizzazione dell'opera.

I valori di Rischio così ottenuti corrispondono a quattro gruppi sintetizzati in "**alto, medio, basso e molto basso**".

Nel caso in oggetto si registra un **RISCHIO ARCHEOLOGICO RELATIVO ESTREMAMENTE BASSO** per tutte le opere in progetto, ad eccezione dei seguenti siti:

ACCC 8 – **Rischio Relativo Basso**: il sito ACCC 8, qualificato con un potenziale di valore 3 (medio valore), rientra in un buffer compreso fra 75 e 100 metri dall'aerogeneratore MM03 previsto in progetto.

#### 4.5.4 Centri urbani e fabbricati

Parimenti, per il parco eolico *de quo*, nessuna opera da realizzare interesserà aree a pericolosità geomorfologica.

Altro aspetto che potrebbe generare criticità, è legato alla prossimità degli impianti ai centri urbani che "vanno protetti" da un buffer di 500 m, sia per ragioni percettive che urbanistiche.

Tutti gli aerogeneratori sono stati posti ad una distanza minima di 500 metri dai fabbricati permanentemente abitati. A tal fine è stata eseguita una attenta ricognizione dei fabbricati esistenti tramite sopralluoghi e verifiche in campo.

#### 4.5.5 Distanze aree "sensibili"

Un parametro importante nella progettazione di nuovi impianti deve tener conto di numerosi fattori di tipo tecnico, vincolistico e paesaggistico, al fine di rispettare le distanze dai siti sensibili per evitare forti interferenze percettive nonché il rispetto dei

buffer dalle aree vincolate presenti sul territorio. Queste distanze sono spesso regolate da buffer di diversa ampiezza.

Il sito di installazione ricade all'interno di aree classificate come agricole dalle previsioni degli Strumenti Urbanistici vigenti, trattasi dunque di territori potenzialmente idonei all'installazione del parco eolico proposto.

Inoltre, dall'esame degli strumenti programmatori e della normativa specifica (compatibilità dell'intervento con eventuali aree non idonee, previste dal QRTP) riportati nei paragrafi precedenti e che sono serviti come base per l'analisi del Quadro di Riferimento Programmatico, è emerso che: dal punto di vista vincolistico, il territorio interessato dall'interventi proposto non è incluso in alcuna delle seguenti categoria riservate ed in particolare è escluso da:

- vincolo storico-culturale (d.lgs 42/2004);
- vincolo paesaggistico (d.lgs 42/2004);
- vincolo archeologico;
- vincolo floro-faunistico (aree SIC, ZPS, ZSC) (d.p.r. n. 357/1997, integrato e modificato dal d.p.r. n. 120/2003);
- area parco e/o aree naturali protette (l. n. 394/1991).

Il sito di progetto, inoltre, non risulta:

- in corrispondenza di doline, inghiottitoi o altre forme di carsismo superficiale;
- in aree dove l'instabilità generale del pendio e le migrazioni degli alvei fluviali potrebbero compromettere l'integrità dell'opera;
- in aree esondabili o alluvionabili.

**Il parco eolico in progetto, rispetta ampiamente queste distanze.**

#### 4.5.6 Analisi geologiche, idrogeologiche e geomorfologiche

Il sito che dovrà accogliere le strutture del Parco Eolico "Manduria" è stato esaminato sotto l'aspetto geologico, geomorfologico, idrogeologico e geotecnico.

Il livello piezometrico della falda presente è sufficientemente profondo da non interessare il volume geotecnicamente significativo anche se in alcuni siti è possibile



ritrovare al contatto tra le sabbie e le argille modesti livelli freatici a prevalente carattere stagionale.

In ogni caso la realizzazione e l'esercizio dell'impianto non potrà interferire negativamente sui circuiti dell'idrografia superficiale e sotterranea;

- il parco si trova all'esterno dei bacini idrogeologici di interesse regionale e delle loro rispettive aree di alimentazione e ricarica;
- non esistono pericolosità geologiche e sismiche che possano ostare la realizzazione del progetto;
- dai primi calcoli preliminari i terreni non danno luogo a fenomeni di liquefazione in caso di sisma;
- si ritiene indispensabile eseguire, in fase di progettazione esecutiva e dei calcoli delle strutture, una campagna di indagini ai sensi del D.M. 17/01/2018, come sopra descritta.

#### 4.6 Mitigazione

Nella fase di realizzazione dell'opera, saranno attuate opportune misure di prevenzione e mitigazione al fine di garantire il massimo contenimento dell'impatto, attraverso l'interramento di tutti i cavi interni all'impianto, l'utilizzo ove possibile della viabilità già esistente e la realizzazione di nuovi percorsi, ove indispensabile, con materiali adeguati non impermeabili e risistemazione del sito alla chiusura del cantiere per il ripristino dell'habitat preesistente. Saranno inoltre proposte le seguenti misure integrative:

- Utilizzo di sistemi radar con avvisatori acustici e moduli di frenata automatica per minimizzare le possibilità di impatti con uccelli e chiropteri;
- l'utilizzo esclusivo di mezzi di cantiere di ultima generazione che minimizzano le emissioni in atmosfera e il rumore, nonchè immediato smantellamento dei cantieri al termine dei lavori, lo sgombero e l'eliminazione dei materiali utilizzati per la realizzazione dell'opera, il ripristino dell'originario assetto vegetazionale delle aree interessate da lavori.

#### 4.7 Compensazione

La progettazione del Parco Eolico "Manduria" ha cercato di limitare quanto possibile le emissioni per le lavorazioni necessarie alla sua realizzazione nonché dei relativi materiali. Allo scopo di compensare l'occupazione di suolo permanente, la frammentazione indotta e le emissioni di CO<sub>2</sub> in atmosfera si provvederà a realizzare una serie di interventi e promuovere una serie di iniziative sul territorio al fine di migliorare le condizioni dell'ambiente interessato, compensando gli impatti residui.

Come opere di compensazione si propongono i seguenti interventi e iniziative:

- Rimboschimento compensativo mediante la fornitura e piantumazione di n. 20 alberi di ulivo per ciascun aerogeneratore per un totale di 320 alberi distribuiti lungo la nuova viabilità e l'area della sottostazione;
- Realizzazione di percorsi ciclabili e fornitura di mountain bike e bici elettriche con servizio di bike sharing;
- Fornitura n. 1 bus elettrico, autoservizio e punti di ricarica sul territorio per bus e bici elettriche;
- Percorso birdwatching e realizzazione quinta per osservazione
- Realizzazione area ristoro con chiosco per la promozione dei prodotti locali e area picnic;
- Installazione di Sistema di videosorveglianza contro abbandono rifiuti
- Finanziamento cooperative enologiche per la promozione e formazione di percorsi enologici con guide turistiche dedicate;
- Finanziamento in accordo con un'Istituzione Universitaria una collaborazione per uno studio locale sull'Avifauna e sui Chiropteri;
- Promozione di percorsi formativi nelle scuole su energie rinnovabili e temi ambientali;
- Organizzazione di giornate ecologiche nelle scuole del territorio;
- Fornitura n. 10 Stazioni Meteo per agricoltura dotata di sensori agrometeorologici.

#### 4.7.1 Emissioni dovute a produzioni materiali

Lo studio LCA (Life cycle assessment) del parco eolico, attraverso tutto il ciclo di vita dell'impianto, che comprende le diverse fasi dalla realizzazione alla messa in esercizio e produzione, consente di individuare le fasi in cui si concentrano maggiormente le criticità ambientali.

I dati utilizzati per condurre uno studio di LCA possono essere di due tipi:

- dati sito specifici ovvero relativi direttamente al sistema produttivo indagato oppure provenienti da database relativi a sistemi equivalenti;
- dati generici, qualora i dati disponibili non possono essere considerati equivalenti al sistema indagato.

A tal riguardo, nell'ambito dello Studio di Impatto Ambientale sono state stimate le emissioni legate alla messa in opera dell'impianto e saranno valutate le possibili soluzioni di mitigazione, qualora necessarie, anche ai fini dell'applicazione del D.Lgs. n° 152/06.

#### EMISSIONI DI POLVERI IN FASE DI CANTIERE

Per quanto riguarda le emissioni di polveri in atmosfera gli impatti significativi si registrano in fase di cantiere e possono essere correlate alle seguenti operazioni:

- realizzazione e sistemazione della viabilità di servizio e delle piazzole;
- movimento terra (scavi, depositi in cumuli di terre da scavo ecc..);
- trasporti interni da e verso l'esterno su strade e piste non pavimentate comprensivi di quelli necessari per il conferimento in cantiere dei diversi componenti dell'impianto.

Con riferimento al trasporto del materiale di risulta dai movimenti terra e dei materiali/componenti necessari alla realizzazione dell'impianto, sono state stimate anche le emissioni inquinanti dei mezzi pesanti, differenziando le distanze percorse per:

- trasporto dei componenti degli aerogeneratori;

- materiali di cava o altri materiali di cantiere (cemento, acciaio, misto stabilizzato);
- spostamenti medi su piste non pavimentate.

Le emissioni sono state stimate a partire da una valutazione quantitativa delle attività svolte nei cantieri, tramite opportuni fattori di emissione derivati da *"Compilation of air pollutant emission factors"* – E.P.A. - Volume I, Stationary Point and Area Sources (Fifth Edition) e riportati all'interno di linee guida prodotte da Barbaro A. et al. (2009) per la Provincia di Firenze ai quali si rimanda per la consultazione della trattazione originaria.

Secondo quanto contenuto nelle Linee Guida suddette ogni fase di attività capace di emettere polveri viene classificata tramite il **codice SCC** (Source Classification Codes) e le relative emissioni di polveri **PTS, PM10 e PM2.5** sono espresse in termini di rateo emissivo orario (g/h)

Per una corretta e completa stima dell'emissione complessiva di una data lavorazione è quindi essenziale procedere preliminarmente alla sua schematizzazione nelle diverse fasi/attività in cui si articola, per ognuna delle quali stimare l'emissione specifica individuando il relativo codice SCC.

Per talune fasi/attività la stima va effettuata per mezzo di semplici formule empiriche: formazione e stoccaggio dei cumuli, erosione del vento dai cumuli, transito dei mezzi su strade non asfaltate.

Le operazioni esplicitamente considerate sono le seguenti:

1. Formazione e stoccaggio di cumuli (AP-42 13.2.4);
2. Scotico e sbancamento del materiale superficiale (AP-42 13.2.3);
3. Erosione del vento dai cumuli (AP-42 13.2.5)
4. Transito di mezzi su strade non asfaltate (AP-42 13.2.2)

#### FORMAZIONE E STOCCAGGIO DEI CUMULI

L'operazione di formazione e stoccaggio del materiale derivante dagli scavi in cumuli è una delle attività che provoca l'emissione di polveri in cantiere.

Il modello proposto nel paragrafo 13.2.4 "Aggregate Handling and Storage Piles" dell'AP-42 calcola l'emissione di polveri per quantità di materiale lavorato in base al fattore di emissione:

$$EF_i (kg/Mg) = k_i (0.0016) \frac{\left(\frac{u}{2.2}\right)^{1.3}}{\left(\frac{M}{2}\right)^{1.4}}$$

$i$  particolato (PTS, PM<sub>10</sub>, PM<sub>2.5</sub>)

$EF_i$  fattore di emissione

$k_i$  coefficiente che dipende dalle dimensioni del particolato

$u$  velocità del vento (m/s)

$M$  contenuto in percentuale di umidità (%)

La quantità di particolato emesso da questa attività, pertanto, dipende dal contenuto percentuale di umidità  $M$  ed i valori tipici nei materiali impiegati in diverse attività, corrispondenti ad operazioni di lavorazione di inerti, sono riportati in Tabella 13.2.4-1 del suddetto paragrafo 13.2.4 dell'AP-42. Di seguito sono invece riportati i valori del coefficiente  $K_i$  al variare del tipo di particolato.

	$k_i$
PTS	0.74
PM <sub>10</sub>	0.35
PM <sub>2.5</sub>	0.11

Poiché le emissioni dipendono dalle condizioni meteorologiche, esse variano nel tempo e per poter ottenere una valutazione preventiva delle emissioni di una certa attività occorre riferirsi ad uno specifico periodo di tempo, ipotizzando che in esso si verificano mediamente le condizioni anemologiche tipiche dell'area in cui avviene l'attività.

In merito all'influenza del contenuto di umidità M e alla velocità del vento Barbaro A. et al. (2009) osservano che, a parità di contenuto di umidità e dimensione del particolato, le emissioni corrispondenti ad una velocità del vento pari a 6 m/s (più o meno il limite superiore di impiego previsto del modello) risultano circa 20 volte maggiori di quelle che si hanno con velocità del vento pari a 0.6 m/s (più o meno il limite inferiore di impiego previsto del modello).

Nel caso in esame è stato preso in considerazione un contenuto di umidità pari al 4.8% (inferiore al contenuto di umidità standard riportato per gli scavi da AP-42 cap. 11.9.3) ed una velocità del vento pari a 5 m/s (velocità media del vento a 25 m dal suolo nell'area di interesse secondo RSE – Atlaeolico).

Ai fini del calcolo, tenendo conto della durata della fase di cantiere e delle ore giornaliere di lavoro, è stata considerata una movimentazione di terreno mediamente pari a circa 22,3 m<sup>3</sup>/h, corrispondenti a circa 33,5 Mg/h.

Movimento terra (m <sup>3</sup> /h)	Peso specifico del terreno (Mg/m <sup>3</sup> )	Movimento terra (Mg/h)
22,3	1,5	33,5

Utilizzando il modello di calcolo su esposto si ottengono le emissioni di polveri, in termini di **PTS**, **PM10** e **PM2.5** riportate nella seguente tabella:

	PM <sub>10</sub>	PM <sub>2,5</sub>	PTS
ki	0,35	0,11	0,74
u(m/s)	5		
M (%)	4,8		
Efi (kg/Mg)	0,000478	0,000150	0,0010
<b>Efi (g/h)</b>	14,91	4,69	31,53

### SCOTICO E SBANCAMENTO DEL MATERIALE SUPERFICIALE

L'attività di scotico e sbancamento del materiale superficiale viene effettuata di norma con ruspa o escavatore e, secondo quanto indicato al paragrafo 13.2.3 "Heavy construction operations" dell'AP-42, produce delle emissioni di PTS12 con un rateo di 5.7 kg/km. Per utilizzare questo fattore di emissione è stato quindi stimato ed indicato il percorso della ruspa nella durata dell'attività, esprimendolo in km/h.

### EROSIONE DEL VENTO DAI CUMULI

Le emissioni causate dall'erosione del vento sono dovute all'occorrenza di venti intensi su cumuli soggetti a movimentazione. Nell'AP-42 (paragrafo 13.2.5 "Industrial Wind Erosion") queste emissioni sono trattate tramite la potenzialità di emissione del singolo cumulo in corrispondenza di certe condizioni di vento. La scelta operata nel presente contesto è quella di presentare l'effettiva emissione dell'unità di area di ciascun cumulo soggetto a movimentazione dovuta alle condizioni anemologiche attese nell'area di interesse.

Il rateo emissivo orario è stato valutato considerando l'espressione:

$$E_i (kg / h) = EF_i \cdot a \cdot movh$$

$i$  particolato (PTS, PM<sub>10</sub>, PM<sub>2.5</sub>)

$EF_i (kg/m^2)$  fattore di emissione areale dell' $i$ -esimo tipo di particolato

$a$  superficie dell'area movimentata in  $m^2$

$movh$  numero di movimentazioni/ora

---

Per il calcolo del fattore di emissione areale si distinguono i cumuli bassi da quelli alti a seconda del rapporto altezza/diametro. Per semplicità inoltre si assume che la forma di un cumulo sia conica, sempre a base circolare.

Nel caso di cumuli non a base circolare, si ritiene sufficiente stimarne una dimensione lineare che ragionevolmente rappresenti il diametro della base circolare equivalente a quella reale. Dai valori di altezza del cumulo  $H$  in m e diametro della base del cumulo  $D$  in m, si individua il fattore di emissione areale dell' $i$ -esimo tipo di particolato per ogni movimentazione dalla sottostante tabella:

cumuli alti $H/D > 0.2$	
	$EF_i (kg/m^2)$
PTS	1.6E-05
PM <sub>10</sub>	7.9E-06
PM <sub>2.5</sub>	1.26E-06
cumuli bassi $H/D \leq 0.2$	
	$EF_i (kg/m^2)$
PTS	5.1E-04
PM <sub>10</sub>	2.5 E-04
PM <sub>2.5</sub>	3.8 E-05

#### TRANSITO DI MEZZI SU STRADE NON ASFALTATE

Per il calcolo dell'emissione di particolato dovuto al transito di mezzi su strade non asfaltate si ricorre al modello emissivo proposto nel paragrafo 13.2.2 "Unpaved roads" dell'AP-42. Il rateo emissivo orario risulta proporzionale a (i) il volume di traffico e (ii) il contenuto di limo (silt) del suolo, inteso come particolato di diametro inferiore a 75  $\mu\text{m}$ . Il fattore di emissione lineare dell' $i$ -esimo tipo di particolato per ciascun mezzo  $EF$  (kg km)  $i$  per il transito su strade non asfaltate all'interno dell'area industriale è calcolato secondo la formula:

$$EF_i (kg/km) = k_i \cdot (s/12)^{a_i} \cdot (W/3)^{b_i}$$

$i$  particolato (PTS, PM<sub>10</sub>, PM<sub>2.5</sub>)

$s$  contenuto in limo del suolo in percentuale in massa (%)

$W$  peso medio del veicolo (Mg)

$k_i$ ,  $a_i$  e  $b_i$  sono coefficienti che variano a seconda del tipo di particolato ed i cui valori sono forniti nella Tabella seguente:

---



	$k_i$	$a_i$	$b_i$
PTS	1.38	0.7	0.45
PM <sub>10</sub>	0.423	0.9	0.45
PM <sub>2.5</sub>	0.0423	0.9	0.45

Il peso medio dell'automezzo W è calcolato sulla base del peso del veicolo vuoto e a pieno carico.

Per il calcolo dell'emissione finale si deve determinare la lunghezza del percorso di ciascun mezzo riferito all'unità di tempo (numero di km/ora, kmh), sulla base della lunghezza della pista (km); è richiesto quindi il numero medio di viaggi al giorno all'interno del sito ed il numero di ore lavorative al giorno:

$$E_i (kg / h) = EF_i \cdot kmh$$

Nel caso di specie si è ipotizzato che le distanze mediamente percorse su piste non pavimentate siano pari a 1,4 km, ovvero 700 metri andata e ritorno.

#### EMISSIONI INQUINANTI DA TRAFFICO VEICOLARE

I mezzi d'opera impiegati per il movimento materie e per le altre attività previste all'interno del cantiere, determinano l'immissione in atmosfera di sostanze inquinanti quali ad esempio CO, CO<sub>2</sub>, NOX derivanti dalla combustione del carburante.

I fattori emissivi considerati sono quelli riportati nella banca dati APAT per un veicolo pesante di 32t che si muove su percorso tipo "rural".

**Parco Eolico "Manduria" – Progetto Definitivo**  
**Relazione generale**

**Emissioni per veicolo pesante >32t – copert 3 (Banca dati dei fattori di emissione medi per il parco circolante in Italia – A.P.A.T.)**

NOx					PM				
Driving conditions	g/km*veh		g/kg of fuel		Driving conditions	g/km*veh		g/kg of fuel	
	Hot	Tot	Hot	Tot		Hot	Tot	Hot	Tot
Highway	0	4.71	0	15.03	Highway	0	0.2	0	0.64
Rural	5.9	5.9	18.95	18.95	Rural	0.15	0.24	0.48	0.77
Urban	8.96	8.96	18.99	18.99	Urban	0.29	0.38	0.62	0.81

NMVOC					CO2				
Driving conditions	g/km*veh		g/kg of fuel		Driving conditions	g/km*veh		g/kg of fuel	
	Hot	Tot	Hot	Tot		Hot	Tot	Hot	Tot
Highway	0	0.49	0	1.57	Highway	0	982.99	0	3137.64
Rural	0.66	0.66	2.12	2.12	Rural	977.25	977.25	3137.64	3137.64
Urban	1.15	1.15	2.44	2.44	Urban	1480.62	1480.62	3137.64	3137.64

CO					N2O				
Driving conditions	g/km*veh		g/kg of fuel		Driving conditions	g/km*veh		g/kg of fuel	
	Hot	Tot	Hot	Tot		Hot	Tot	Hot	Tot
Highway	0	1.09	0	3.48	Highway	----	0.03	----	0.1
Rural	1.11	1.11	3.57	3.57	Rural	----	0.03	----	0.1
Urban	1.95	1.95	4.13	4.13	Urban	----	0.03	----	0.06

NH3				
Driving conditions	g/km*veh		g/kg of fuel	
	Hot	Tot	Hot	Tot
Highway	----	0	----	0.01
Rural	----	0	----	0.01
Urban	----	0	----	0.01

Tipo di veicolo	Peso	Tipo combustibile
Heavy duty	>32t	Gasolio

Considerando uno spostamento complessivo medio dei mezzi nell'area di cantiere, relativi alle attività di movimento terra, trasporto di tutti i componenti dell'impianto, degli aerogeneratori dal porto più vicino e degli altri materiali da costruzione, mediamente pari a 172 Km/giorno, si ottengono le seguenti emissioni:

	Emissioni (g/Km)*veicolo	Km/day	Emissioni (g)	Emissioni giornaliere (t)	emissioni totali annue (t)
NO <sub>x</sub>	5,9	172,0	1.015	0,00101	0,370402
CO	1,11	172,0	191	0,00019	0,0696858
NMVOC	0,66	172,0	114	0,000114	0,0414348
CO2	977,25	172,0	168.087	0,00017	0,06135176
N2O	0,03	172,0	5	0,000005	0,0018834
PM	0,15	172,0	26	0,000026	0,009417

Le emissioni durante tutte le operazioni di movimentazione dei mezzi connesse alla realizzazione dell'impianto rientrano nei limiti previste dalle normative di settore.

Al fine, tuttavia, di mitigare quanto più possibile le emissioni di cui alla precedente tabella il proponente si offre di:

- Prevedere diversi punti di lavaggio dei mezzi e dei pneumatici, attraverso sistemi di bagnatura meccanica ad alta pressione;



- Limitare la velocità di spostamento dei veicoli al fine di contenere gli sforzi dei motori e la relativa emissione in atmosfera;
- Spegnimento dei motori in fase di sosta prolungata;
- Utilizzo di cannoni nebulizzatori durante le operazioni più impegnative in termini di produzione polveri;



Infine le emissioni sopra descritte, considerate il contesto lavorativo, può considerarsi poco impattante in quanto:

- Le emissioni sono temporanee visto che la durata del cantiere è limitata nel tempo;
- L'ambiente lavorativo è scarsamente abitato;
- La dimensione reale del cantiere è significativamente contenuta;

**EMISSIONI EVITATE IN FASE DI ESERCIZIO**

La produzione di energia elettrica di un impianto eolico consente di evitare la produzione di emissioni in atmosfera. A tal riguardo, si farà riferimento ai fattori di emissione pubblicati annualmente dall'ISPRA riportati di seguito:

Anno	Produzione termoelettrica lorda (solo fossile)	Produzione termoelettrica lorda <sup>1</sup>	Produzione termoelettrica lorda e calore <sup>1,3</sup>	Produzione elettrica lorda <sup>2</sup>	Produzione di calore <sup>3</sup>	Produzione elettrica lorda e calore <sup>2,3</sup>	Consumi elettrici
1990	708,2	708,0	708,0	592,2	-	592,2	576,9
1995	681,6	680,6	680,6	561,3	-	561,3	547,2
2000	638,0	633,6	633,6	515,6	-	515,6	498,3
2005	582,6	571,4	513,1	485,0	239,0	447,4	464,7
2006	573,2	561,6	504,7	476,6	248,8	440,5	461,8
2007	557,7	546,2	493,6	469,2	248,3	434,8	453,4
2008	553,8	541,1	490,4	449,5	250,6	419,7	441,7
2009	545,8	527,5	478,7	413,5	259,2	390,6	397,6
2010	544,8	522,4	468,2	403,0	246,1	378,2	388,6
2011	546,6	520,6	459,4	394,3	226,9	366,5	377,8
2012	560,6	528,4	465,9	385,3	225,9	359,9	372,9
2013	554,0	504,7	437,1	337,0	217,0	316,6	326,4
2014	573,3	512,1	437,7	323,2	205,5	303,4	308,8
2015	542,6	487,7	423,9	331,6	217,8	311,8	314,2
2016	516,3	465,6	407,7	321,3	219,1	303,4	313,1
2017	491,0	445,4	393,1	316,4	214,2	298,8	308,1
2018	493,8	444,4	388,6	296,5	208,8	281,4	281,4
2019*	473,3	426,8	377,7	284,5	218,9	273,3	276,3

<sup>1</sup> comprensiva della quota di elettricità prodotta da bioenergie

<sup>2</sup> al netto degli apporti da pompaggio

<sup>3</sup> considerate anche le emissioni di CO<sub>2</sub> per la produzione di calore (calore convertito in kWh)

\* stime preliminari

*Fattori di emissione della produzione elettrica nazionale e dei consumi elettrici (g CO<sub>2</sub>/kWh). (ISPRA, 2020)*

In termini di paragone rispetto un tradizionale impianto da fonti fossili e/o produttore di gas serra un parco eolico offre un elevato risparmio in termini di emissione ovvero 473,3 gCO<sub>2</sub>/kWh (dati ISPRA anno 2019). Il parco eolico "Manduria" in progetto ha una potenza massima di 96 MW con una producibilità stimata di 287.123,00 MWh/anno, pertanto la realizzazione e messa in esercizio dello stesso consentirebbe di evitare l'emissione di circa **135.895,00 tonnellate di CO<sub>2</sub> ogni anno.**

Per la valutazione dell'impronta ecologica dell'impianto in progetto, prendendo in considerazione la metodologia LCA (Life Cycle Assessment) per la valutazione dei carichi ambientali connessi con l'impianto in progetto lungo l'intero ciclo di vita, dall'estrazione delle materie prime necessarie per la produzione dei materiali e dell'energia per la

produzione dei componenti degli aerogeneratori, fino al loro smaltimento o riciclo finale, si può calcolare l'impronta ecologica dell'impianto.

Si potranno quindi valutare le emissioni al netto dell'impronta ecologica dell'impianto come di seguito:

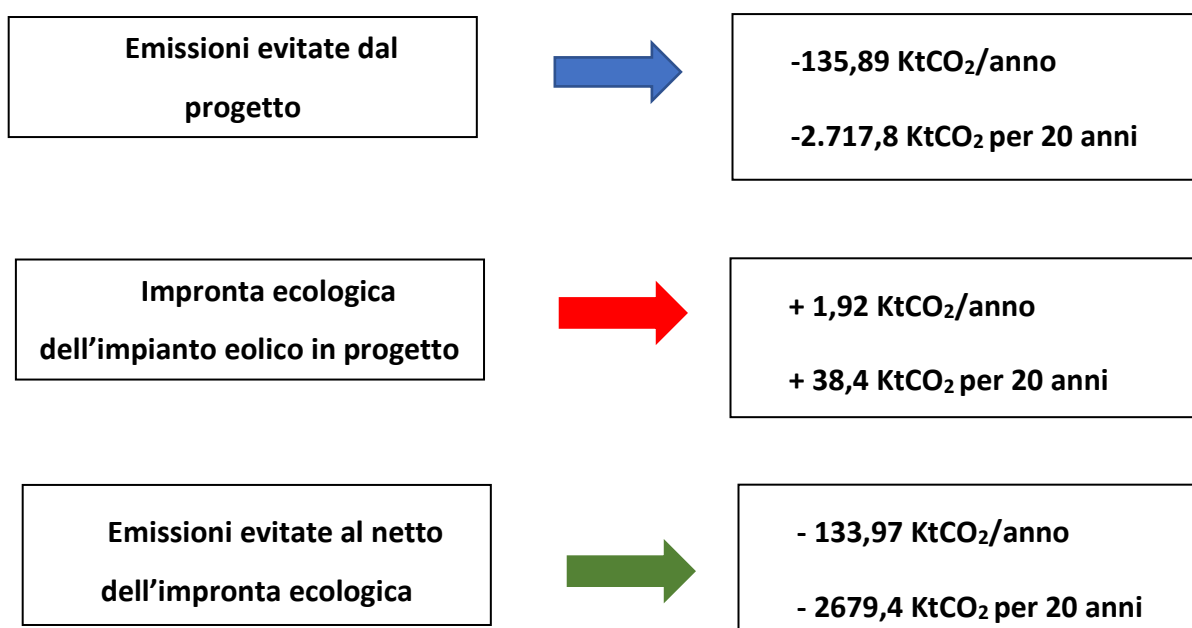

Stante i risultati su ottenuti, si evince come nonostante le emissioni dovute all'impronta ecologica del parco durante l'intero ciclo di vita e considerando la produzione durante la vita utile, il bilancio del parco eolico in termini di risparmio/produzione di CO<sub>2</sub> risulta fortemente positivo contribuendo in modo consistente alla diminuzione della presenza della stessa nell'atmosfera.

#### 4.7.2 Caratteristiche costruttive e modalità di scelta dei materiali

Ai fini di valutare l'impatto ambientale e di sostenibilità del progetto è indispensabile valutare la fase post esercizio ovvero la fase di "fine vita" dell'impianto in progetto. Poiché l'industria eolica continua a crescere per fornire energia rinnovabile in tutto il

mondo l'impegno è quello di promuovere un'economia circolare che riduca l'impatto ambientale durante tutto il ciclo di vita dei prodotti.

Al riguardo, WindEurope (che rappresenta l'industria dell'energia eolica), Cefic (che rappresenta l'industria chimica europea) e EuCIA (che rappresenta l'industria europea dei compositi) hanno creato una piattaforma intersettoriale per avanzare approcci per il riciclaggio delle pale delle turbine eoliche mediante lo studio di tecnologie, processi e della gestione del flusso dei rifiuti.

WindEurope, Cefic ed EuCIA sostengono fortemente l'aumento e il miglioramento del riciclaggio dei rifiuti compositi attraverso lo sviluppo di tecnologie di riciclaggio alternative che producono riciclati di maggior valore e consentono la produzione di nuovi compositi.

Facendo riferimento alle più recenti ricerche, ad oggi circa l'85-90% della massa totale delle turbine eoliche può essere riciclato.

La maggior parte dei componenti di una turbina eolica sono completamente riciclabili, come la fondazione, la torre e i componenti nella navicella. Ad esempio, l'acciaio nelle torri è riciclabile al 100%; il calcestruzzo dalle fondamenta rimosse può essere riciclato in aggregati per materiali da costruzione o per la costruzione di strade.

I Dipartimenti ricerca e sviluppo dei principali produttori mondiali di aerogeneratori stanno facendo passi da gigante per aumentare la percentuale di riciclo delle pale: tali elementi vengono realizzati riscaldando un mix di fibre di vetro o di carbonio e resina epossidica che vanno a creare un materiale resistente e leggero che non consente di raggiungere le stesse capacità di riciclo degli elementi metallici.

Sebbene esistano varie tecnologie che possono essere utilizzate per riciclare le pale, queste soluzioni sono ancora essere ampiamente disponibili e competitivi in termini di costi. Si guarda anche a future tendenze di design per le pale finalizzate al miglioramento della circolarità delle stesse. Per esempio, si pensa ad una riduzione della massa con conseguente minor materiale da riciclare e ad una diminuzione del tasso di guasto e un

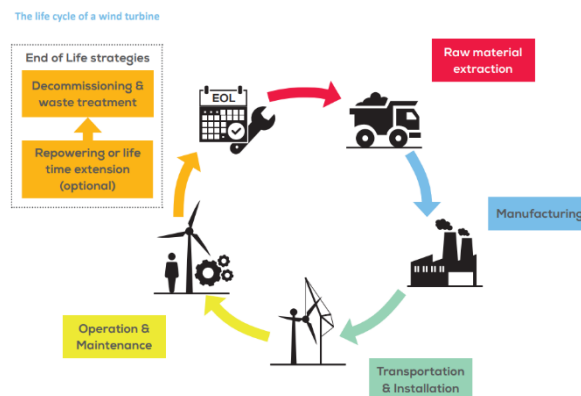

conseguente prolungamento della durata del progetto anche grazie ad adeguati e mirati interventi di manutenzione ordinaria e straordinaria.

Sulla base di quanto riportato nel rapporto "Accelerating Wind Turbine Blade Circularity" pubblicato da WindEurope, Cefic ed EuCIA ne Maggio 2020, a fine vita si propone agli Enti locali che ospiteranno il parco, il riutilizzo di una parte della lama per scopi diversi da quello per cui è stata ideata prevedendo un riutilizzo delle pale eoliche per la realizzazione ad esempio di parchi giochi, rifugi biciclette, camminamenti o arredo urbano, per come si può osservare nelle applicazioni delle immagini che seguono, riportate dal Rapporto di WindEurope:



Le restanti parti e porzioni di pale per cui non è possibile prevedere un riutilizzo per scopi di arredo urbano o per la realizzazione di parti strutturali specifiche, saranno sottoposte ad operazioni di riciclo per la produzione e formazione di materiali compositi da riutilizzare a loro volta con diversa funzionalità o di recupero.

Il rapporto di WindEurope suggerisce diverse tecnologie, come riportato nel rapporto su citato, le principali tecnologie per il riciclaggio dei rifiuti compositi sono le seguenti:

1. produzione del calcestruzzo

2. rettifica meccanica dei materiali;
3. pirolisi;
4. impulso ad alta tensione frammentazione;

Tali tecnologie sono le più rappresentative ed incisive ad oggi, se ne riporta una breve descrizione:

#### 1- Produzione del calcestruzzo

All'interno del processo di costruzione del calcestruzzo può essere utilizzata la fibra di vetro, riciclata come una componente di miscele cementizie (clinker di cemento) mentre, la matrice polimerica viene bruciata come combustibile per il processo che riduce l'impronta di carbonio della produzione del cemento. Tale processo ha anche una catena di approvvigionamento semplice. Le pale delle turbine eoliche possono essere ripartite vicino al luogo di smontaggio così facilitare il trasporto all'impianto di lavorazione.

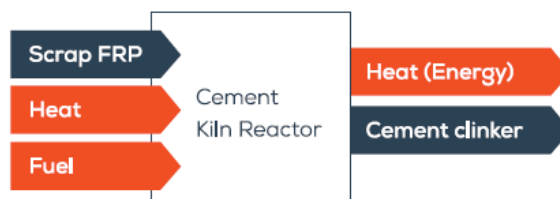

Si segnala che nel raggio di alcuni chilometri dal Parco Eolico sono presenti diversi impianti per la Produzione di Cementi e Leganti.

#### 2- Rettifica meccanica dei materiali

La rettifica meccanica dei materiali consente di ottimizzare i processi di costruzione, abbattendo i costi, soprattutto in campo energetico è una tecnologia comunemente usata per la sua efficacia, basso costo e basso fabbisogno energetico.

Gli svantaggi di tale tecnica sono due:

- 1- Impoverimento delle prestazioni meccaniche;
- 2- Diminuzione generale delle proprietà del materiale



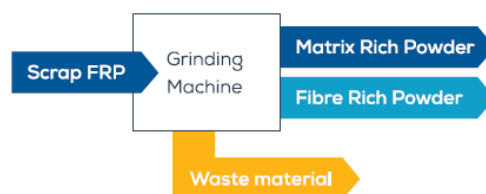

### 3- Pirolisi

Il processo di pirolisi consente il recupero delle fibre dei materiali, attraverso un processo termico che rilascia cenere e polimeri.

Il processo, molto accurato dal punto di vista tecnico e produttivo, richiede notevoli costi di esercizio pertanto è legato spesso a fattori economia di scala dell'inredo processo produttivo.

In termini pratici tale processo si utilizza spesso all'interno del ciclo di produzione delle fibre di carbonio.

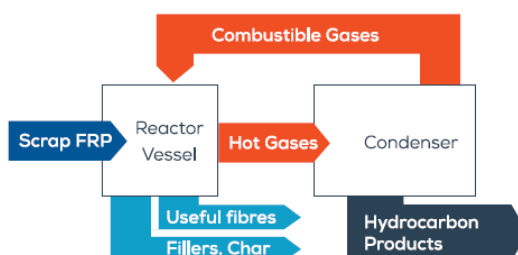

Si fa notare che con il sempre crescente taglio degli aerogeneratori, con conseguente aumento della geometria degli stessi, i termini di convenienza del processo di pirolisi troveranno già nell'immediato futuro crescenti consensi.

### 4- Impulso ad alta tensione frammentazione

L'impulso ad alta tensione o frammentazione è un moderno progetto elettromeccanico che offre un'altissima efficacia nel separare le matrici delle fibre di carbonio mediale l'utilizzo dell'energia elettrica. Ad oggi il processo consente il recupero delle sole fibre corte, ma gli sviluppi di tale tecnica sono molto rapidi.

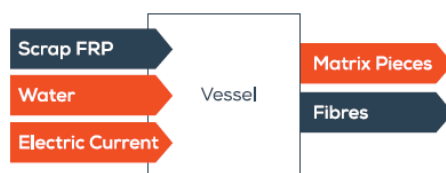

Occorre segnalare che tale processo, rispetto ad una tradizionale macinazione meccanica, offre una qualità delle fibre migliore, generalmente con materiali restituiti ovvero fibre più lunghe e più pulite.

#### 4.7.3 Opere per la riduzione dei gas serra

All'interno del paragrafo 4.71. viene dimostrato come il saldo in termini di produzione di CO<sub>2</sub> del Parco Eolico sia nettamente positivo e pertanto non sono necessarie specifiche opere di mitigazione e/o compensazione in tal senso.

Il proponente si impegna comunque a mettere in atto azioni per la compensazione delle emissioni di gas ad effetto serra che non è stato possibile evitare. La compensazione di CO<sub>2</sub> e di gas serra, rappresenta infatti l'azione successiva e complementare alla riduzione, e costituisce come una valida soluzione di mitigazione climatica rispetto alle "emissioni non riducibili". La compensazione delle CO<sub>2</sub> si configura come un bilanciamento delle emissioni mediante la realizzazione di azioni e attività di segno positivo.

Per cui, in un'ottica di ulteriori riduzioni dei gas serra in natura ed ai fini di una chiara volontà della società proponente di lottare per la riduzione dei gas serra, il Proponente prevede un'ulteriore serie di iniziative di compensazione di seguito elencate:

- Piantumazione di specie arboree: 280 alberi, 20 per aerogeneratori ovvero ulivi;
- Realizzazione di piste ciclabili
- Fornitura di due bus elettrici

#### 4.8 Valutazione layout alternativi

La scelta del layout definitivo di progetto ha tenuto conto della possibilità di interessare ulteriori zone/aerogeneratori che, a seguito di approfondite analisi e

considerazioni tecniche si è preferito stralciare per le motivazioni che si narrano di seguito (in merito alle posizioni stralciate si è redatta apposita tavola a cui si rimanda):

Aerogeneratori A, B, C: da una valutazione sulle condizioni di ventosità del sito si è preferito spostare tali posizioni nelle nuove posizioni MM01, MM02, MM03. E' da precisare che la posizione B è molto prossima alla posizione MM03. Tale piccolo spostamento è dovuto alla migliore realizzazione della piazzola di montaggio.

Aerogeneratore D: a seguito dell'analisi dei luoghi, si è manifestata la necessità di dover procedere alla estirpazione di numerose alberature onde realizzare la viabilità di accesso al sito e la piazzola di montaggio dell'aerogeneratore. Per tal motivo, il proponente, in accordo con i progettisti, ha preferito stralciare tale posizione.

Aerogeneratore E: tale aerogeneratore era previsto in luogo dell'aerogeneratore MM12 di progetto. Si è preferita la posizione progettata per mitigare l'effetto cumulo ed diminuire le interferenze con gli aerogeneratori vicini.

Aerogeneratore F: il proponente, in accordo con i progettisti, ha preferito stralciare tale posizione in quanto per consentire l'accesso e la realizzazione della piazzola di montaggio venivano interferiti molti vigneti.

## **5 OPERE CIVILI CONNESSE**

### **5.1 Accessi**

L'approvvigionamento della componentistica degli aerogeneratori presso le aree di cantiere avviene con trasporto su gomma con punto di origine al porto di Taranto.

Essendo necessario movimentare trasporti eccezionali, si è effettuata attenta ricognizione per individuare i percorsi più idonei che, tra l'altro, impattino il meno possibile sul territorio attraversato, tramite la minimizzazione degli interventi di adeguamento della viabilità esistente o la nuova viabilità da realizzare.

Dal porto di Taranto, è previsto che i trasporti accedano sulla E90 e qui proseguano in direzione Est fino allo svincolo di Grottaglie dove svincolano sulla SS7.

In questa zona è da prevedere la sistemazione in misto stabilizzato di un'area ad Ovest della SS onde consentire ai mezzi di effettuare le manovre.



Dallo svincolo di Grottaglie, gli automezzi proseguiranno sulla SS7 in direzione sud fino alla rotatoria in prossimità del canale Simone da dove, tramite interventi di by pass sulla rotatoria proseguiranno su strada comunale parallela al suddetto canale. Su tale comunale andranno previsti interventi di allargamento della sede stradale in prossimità dell'attraversamento del Canale Simone.

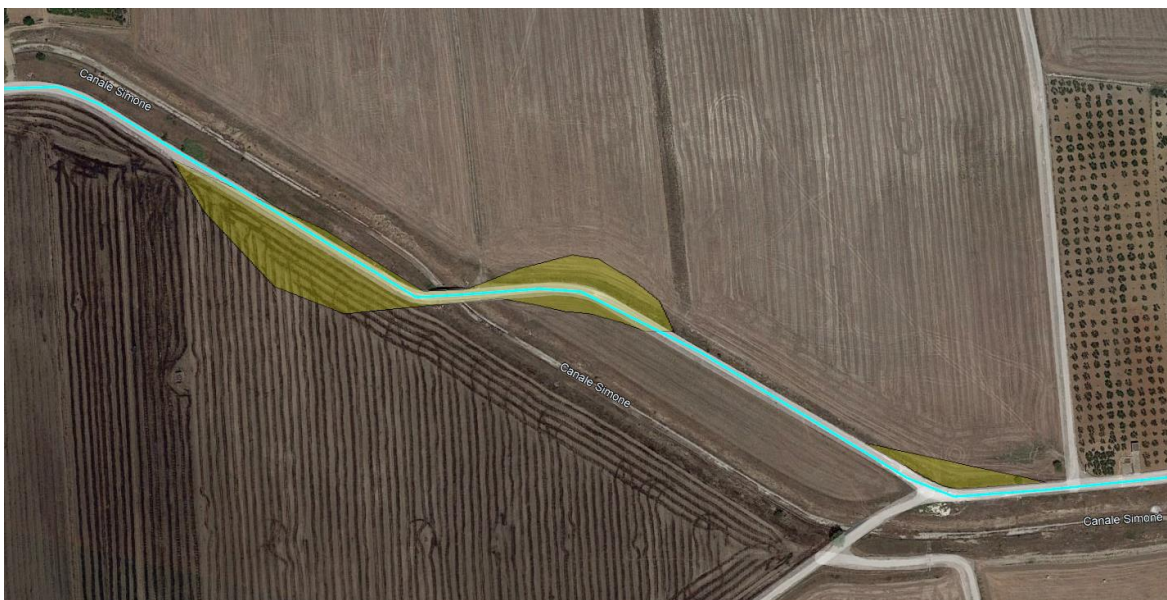

Successivamente il tragitto prevede di interessare la SP 86 tramite una manovra di svolta a destra per cui sarà necessario prevedere un allargamento interno.



Alla intersezione in rotatoria con la SS 603, il convoglio è previsto che svolterà a destra per poi svoltare subito sulla SP 90. In tale area dovrà realizzarsi un bypass sulla citata rotatoria e un allargamento interno all'intersezione con la SP 90.

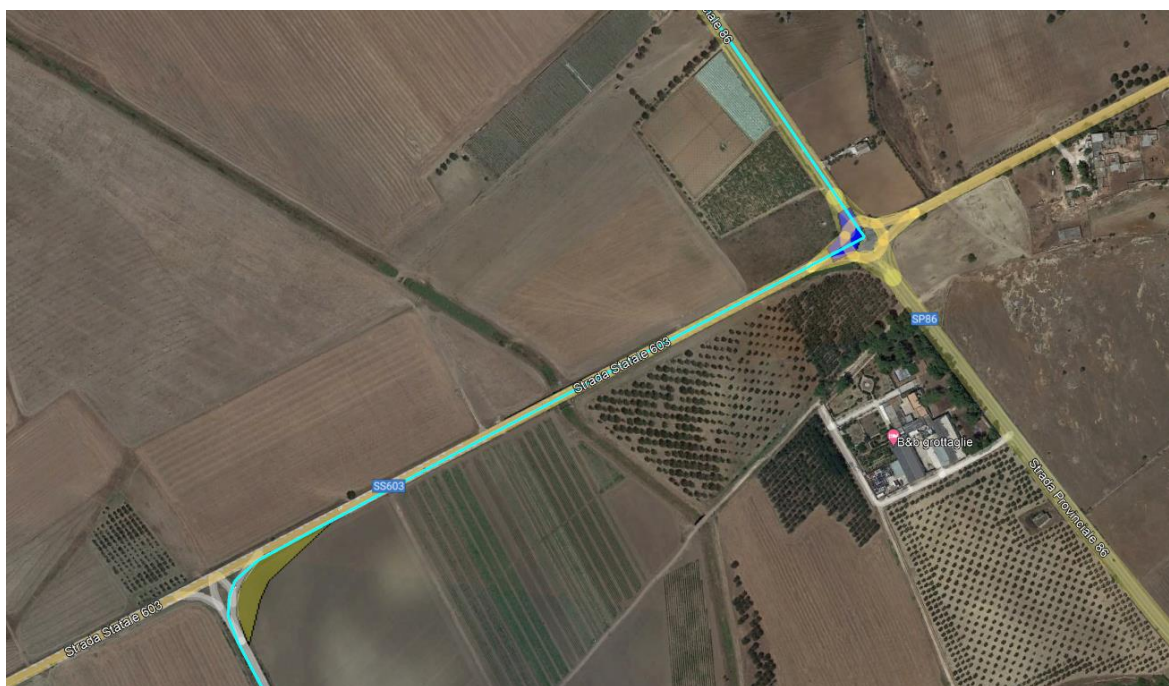

Il trasporto proseguirà sulla SP 90 per circa 6 km fino a lambire l'abitato di Fragagnano e, superato questo, immettersi su SP 16. Per quest'ultima intersezione occorrerà creare un allargamento nella parte esterna della rotatoria.

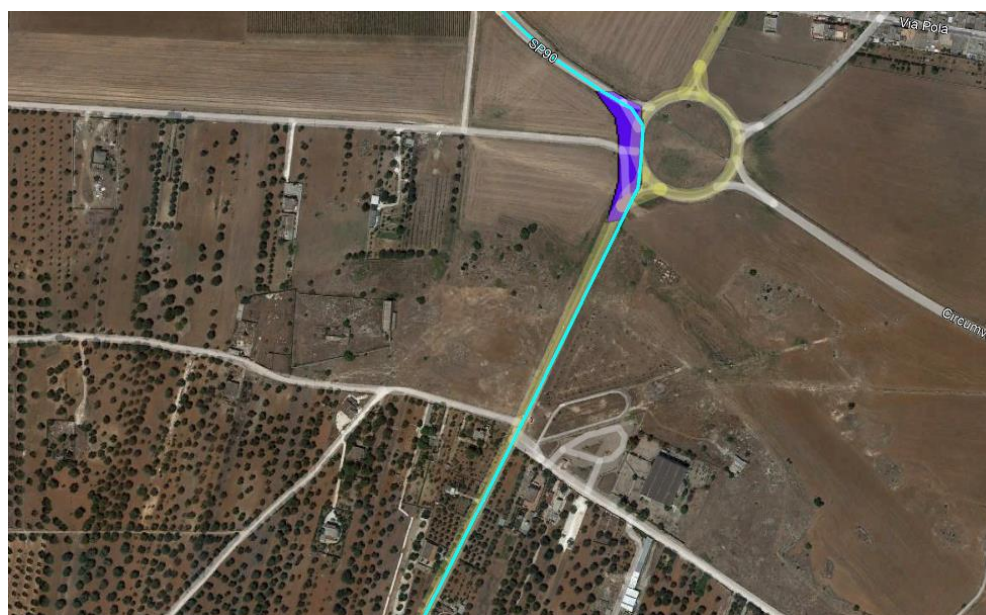



In seguito, il convoglio, tramite una manovra di svolta a sinistra, per cui è previsto un allargamento interno, si immetterà su strade comunali (senza nome) e proseguirà fino ad entrare nel territorio del Comune di Manduria.

Su tale ultimo tratto, oltre l'allargamento della curva per la manovra di immissione sulla strada comunale, è previsto, subito dopo l'intersezione con la SP 118, un allargamento della sede della carreggiata per consentire l'iscrizione del veicolo in una curva a sinistra.

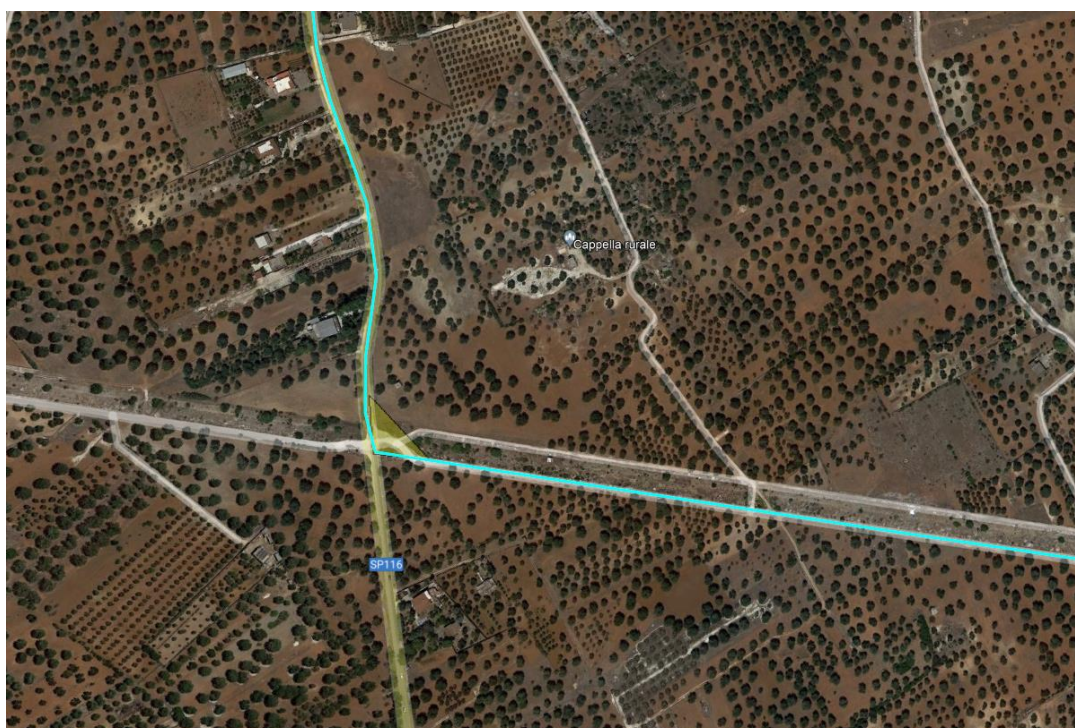



Il tragitto totale fino a tale zona in cui si percorrono strade esistenti, bisognose solo di piccoli interventi puntuali nelle curve a raggio insufficiente, misura circa 48 km.

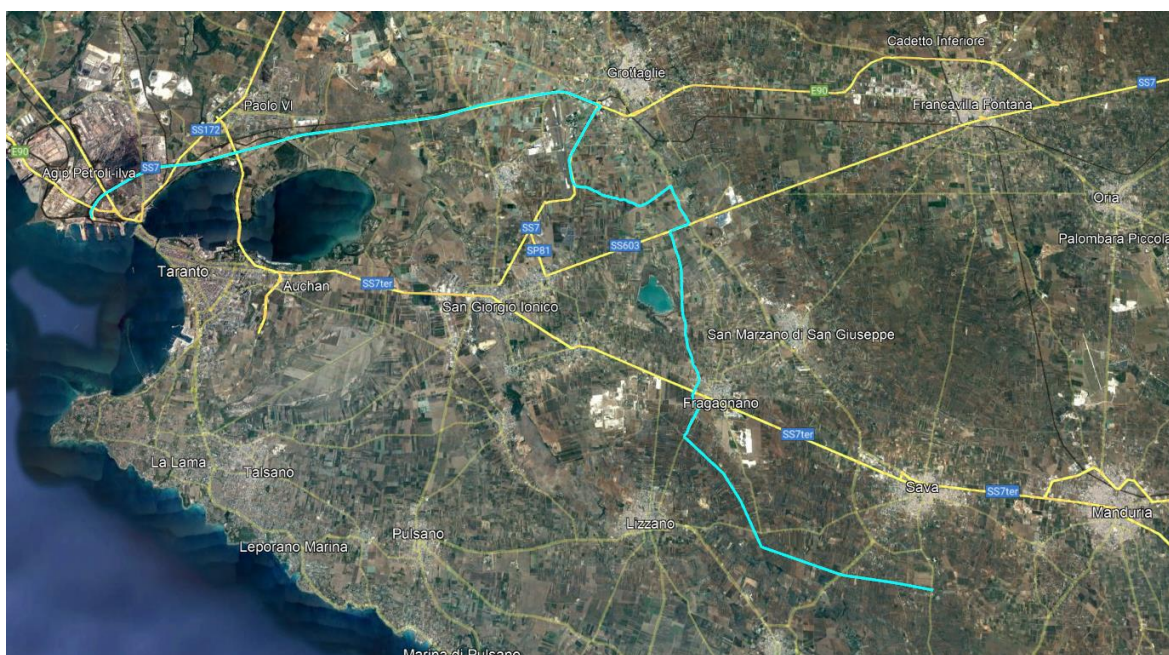

All'interno del territorio comunale di Manduria, tenendo conto del tipo di automezzi necessari al trasporto dei componenti, si è ricercata una soluzione che permettesse di far



proseguire i trasporti, prevalentemente, su strade esistenti ricorrendo a piccoli e puntuali interventi di allargamento della piattaforma stradale e, laddove questo non è stato possibile, ad interventi di ri-geometrizzazione dei tracciati esistenti, limitando così al minimo indispensabile gli interventi di nuova viabilità previsti laddove strettamente necessario.

Di seguito si passeranno in rassegna gli interventi stradali previsti all'interno del territorio di Manduria.

**Asse 01:** trattasi di una nuova piccola bretella per consentire un bypass in un tratto di viabilità con raggi di curvatura ristretti.



**Asse 02:** Consiste in un piccolo tratto di nuova realizzazione finalizzato a consentire la manovra di svolta a sinistra ed arrivare agli aerogeneratori MM10 e MM13.



**Asse 03:** Come per l'Asse 02, l'Asse 03 consiste in un piccolo tratto di nuova realizzazione finalizzato a consentire la manovra di svolta a sinistra e muoversi in direzione dell'aerogeneratore MM15.



**Asse 04:** L'asse 04 è un nuovo asse stradale che, posto tra due strade esistenti, serve da collegamento tra la zona sud e la zona nord dell'intero parco ed è necessario per evitare il transito dei convogli nel centro abitato di Manduria.

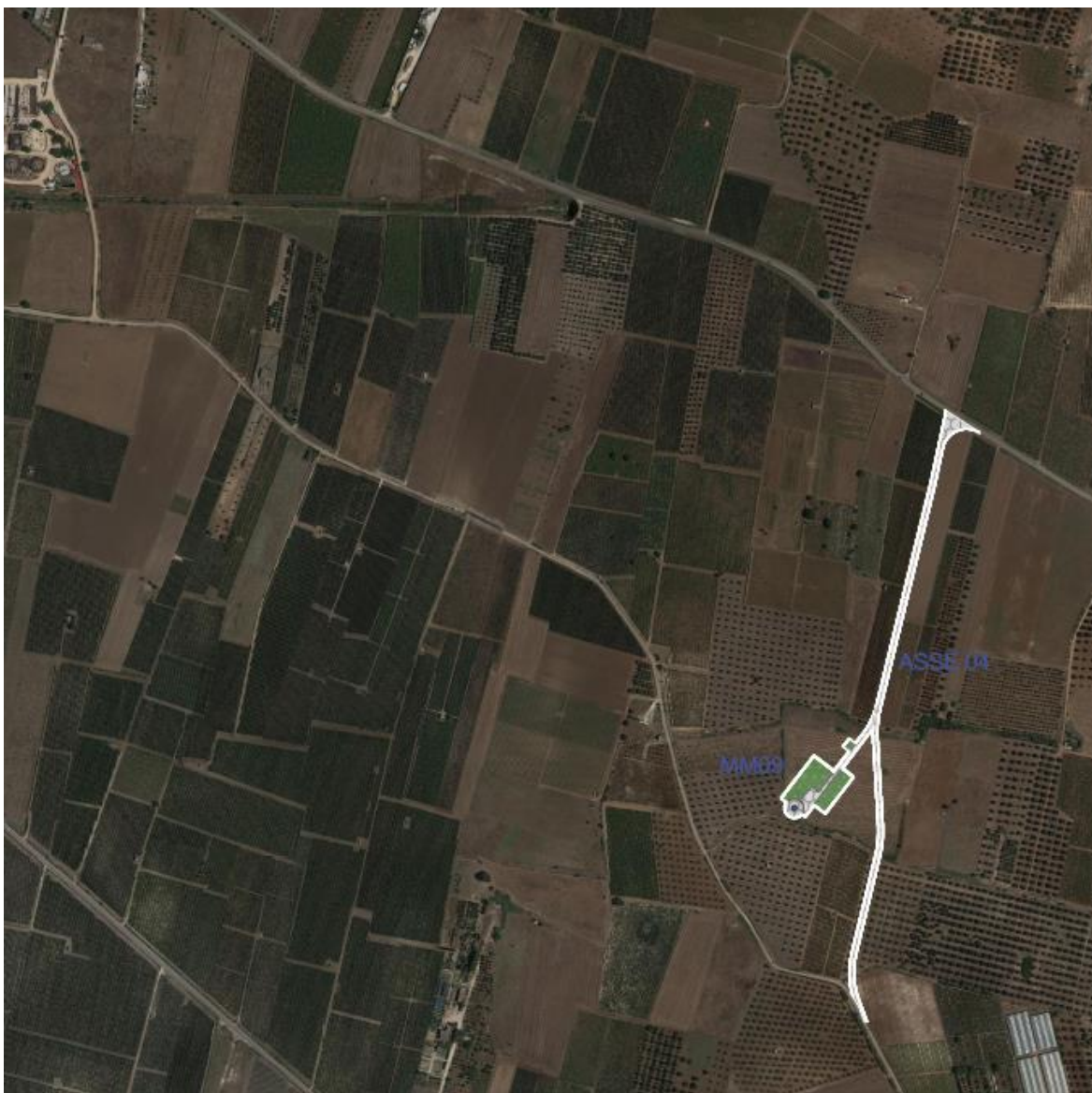

**Asse 05 AD:** Trattasi di adeguamento alle necessità geometriche di un tratto di strada esistente per consentire l'accesso all'aerogeneratore MM08 ed il successivo transito verso gli aerogeneratori MM04 e MM05. L'immissione in detto asse è possibile previo allargamento della sede stradale individuato come allargamento ALL. 12.

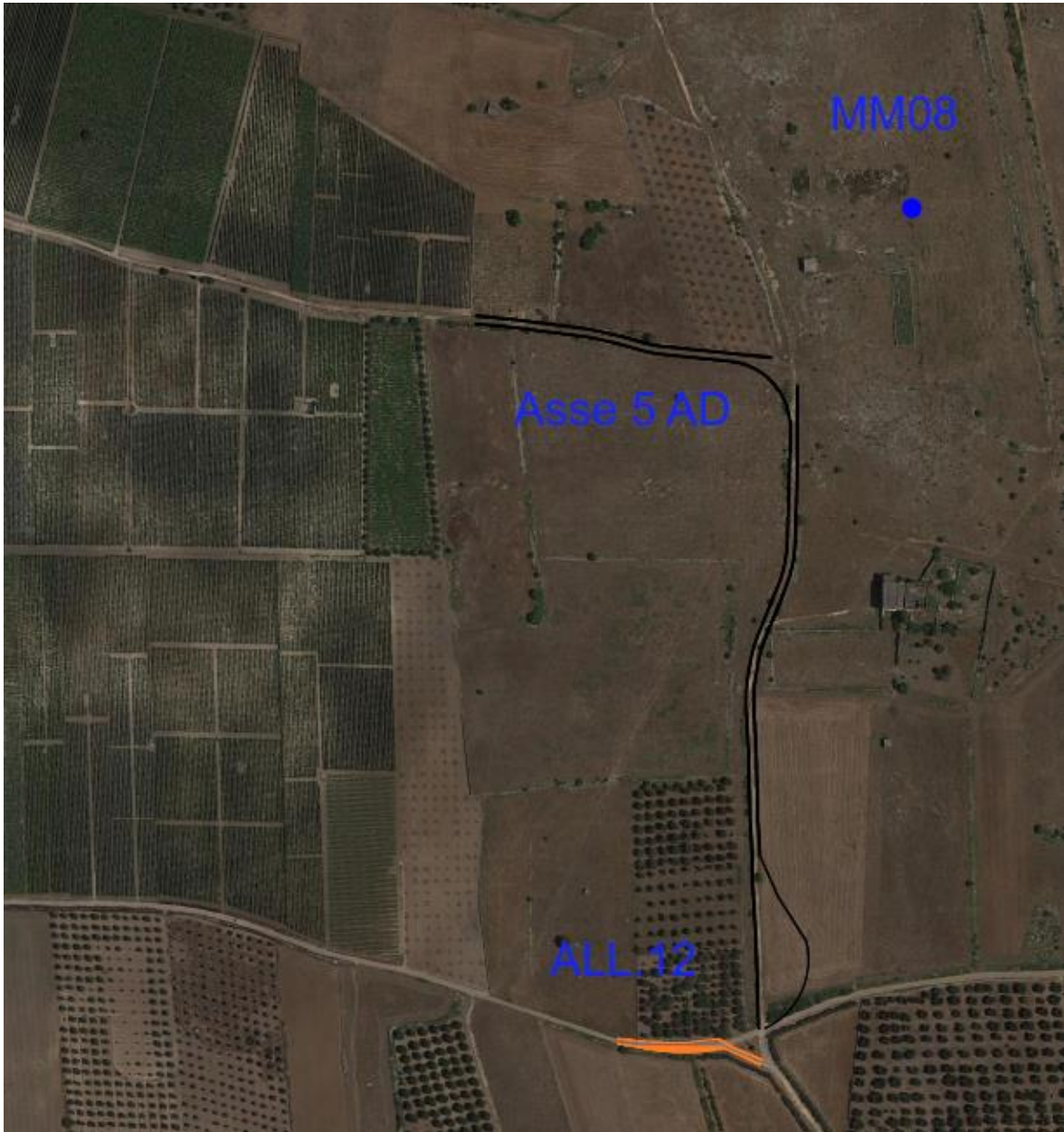

**Asse 06 AD:** Trattasi anche in questo caso di adeguamento della viabilità esistente per l'avvicinamento all'accesso vero e proprio dell'aerogeneratore MM06.



**Asse 07:** Per raggiungere l'area dell'aerogeneratore MM05 risulta necessaria una manovra di svolta a sinistra tra due strade campestri esistenti. Questo avrebbe comportato l'interessamento di un uliveto ed un vigneto nell'area di svolta; per tale motivo è stato previsto l'Asse 07 di collegamento tra le due strade campestri.



**Asse 08 AD:** A seguire l'Asse 07, il tragitto prevede di reimmettersi su viabilità esistente per cui necessita prevederne l'adeguamento fino all'ingresso in piazzola dell'aerogeneratore MM05.



**Asse 09 AD:** Trattasi dell'adeguamento alle esigenze di trasporto di una strada in terra di circa 400 metri di lunghezza per consentire l'accesso alla zona di installazione dell'aerogeneratore MM01.



**Asse 10:** Trattasi di un piccolo tratto, di circa 100 metri di lunghezza, di nuova viabilità necessario per l'accesso alla piazzola afferente l'aerogeneratore MM03.



Oltre gli assi sopra descritti, sia di nuova realizzazione che di adeguamento della viabilità esistente, sono previsti n. 18 allargamenti, di zone circoscritte, della viabilità esistente per cui si rimanda, per maggiori dettagli, alle relative tavole di viabilità.

**Piazzole di montaggio:**

Queste ultime consistono in aree di lavoro perfettamente livellate (pendenza trasversale o longitudinale massima pari a 1%) della estensione massima di circa 4.000 metri quadrati, adiacenti all'area di imposta della fondazione dell'aerogeneratore. La pavimentazione della piazzola sarà realizzata con materiali selezionati dagli scavi e che saranno adeguatamente compattati per assicurare la stabilità della gru. Lo strato superficiale della fondazione sarà realizzato in misto stabilizzato selezionato per uno spessore di circa 50 cm.

L'area così realizzata per le fasi di montaggio sarà ridimensionata, a fine lavori, in un'area di circa 500 metri quadrati (oltre l'area di imposta della fondazione) necessaria per interventi manutentivi.

In linea generale, l'accesso alla piazzola verrà sfruttato anche per il montaggio a terra della gru tralicciata, necessaria per l'installazione in quota dei vari componenti degli aerogeneratori, prima del tiro in alto.

Per poter consentire il montaggio della suddetta gru, nonché agevolare il tiro in alto, è previsto l'utilizzo di 2 gru ausiliarie per cui, nel caso in cui non sia possibile reperire spazi idonei per il posizionamento di tali gru, si procederà alla realizzazione di piazzoline di supporto della dimensione media di 10X12 metri, che saranno completamente rinverdite a seguito dell'esecuzione dei lavori.



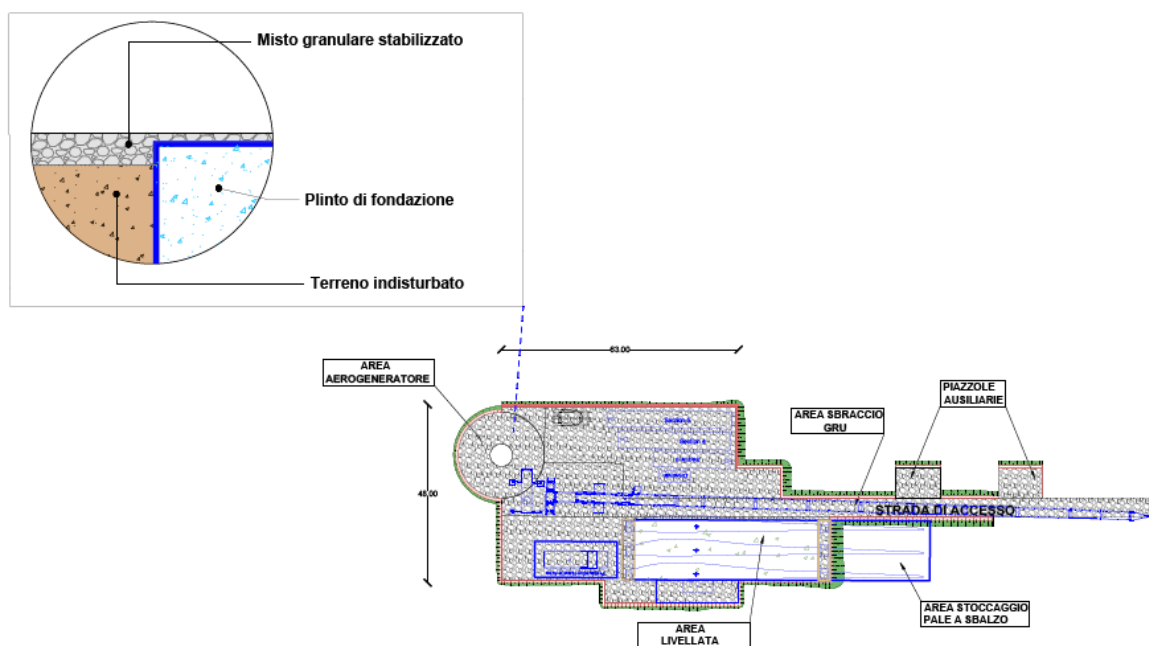

Planimetria piazzola tipo in fase di esecuzione lavori

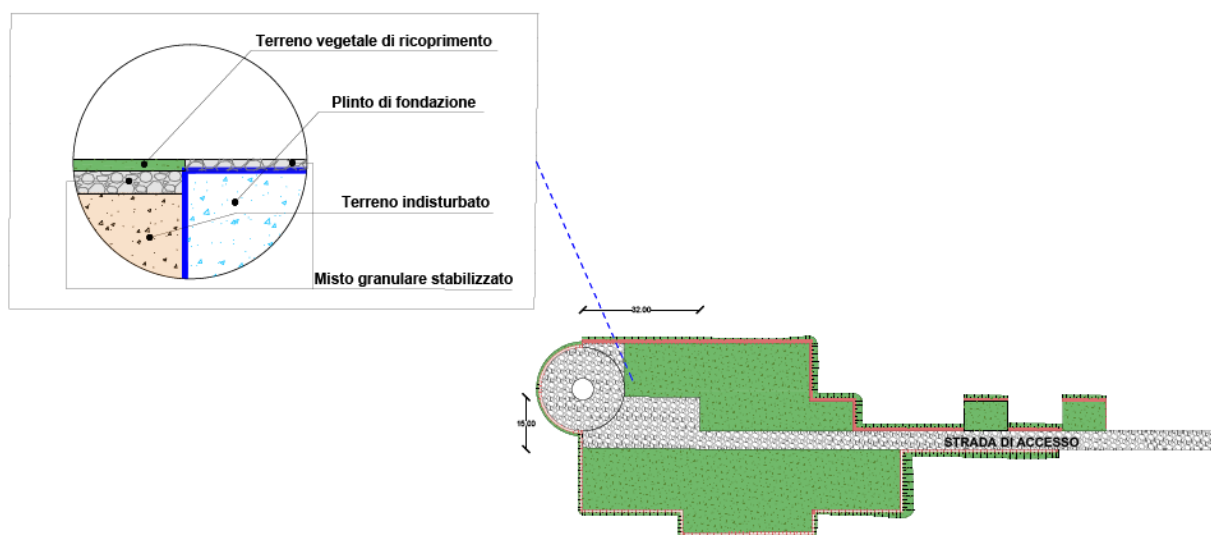

Planimetria piazzola tipo in fase di esercizio

Di seguito si procederà a descrivere le caratteristiche generali delle singole piazzole.

**Piazzola MM01:** Tale piazzola avrà una superficie di circa 4130 mq in fase di cantiere, ridotta in fase di esercizio a 1500 mq circa. Detta piazzola avrà una quota di imposta

media pari a 76,60 metri s.l.m. e sarà sopraelevata rispetto all'attuale piano campagna di circa 40 cm.

E' prevista anche la realizzazione di una piattaforma in misto stabilizzato finalizzata all'alloggiamento a terra della gru tralicciata prima del tiro in alto. Tale "pista" sarà corredata da due piazzoline per il posizionamento delle gru ausiliarie. Tale area sarà completamente rinverdita a fine lavori.

La richiesta conformazione del terreno determinerà lo scavo di circa 850 m<sup>3</sup> di materiale, al netto dello scavo delle strutture di fondazione dell'aerogeneratore (pari a circa 1.240 m<sup>3</sup>) ed il posizionamento in rilevato di circa 300 m<sup>3</sup> di materiale oltre a quello impiegato per il rinterro della fondazione.



Piazzola MM02: Tale piazzola avrà una superficie di circa 4.160 metri quadrati in fase di cantiere e sarà ridimensionata a circa 1.080 mq ad ultimazione lavori prevedendosi il rinverdimento della restante area. Nella parte Nord della piazzola, nell'area dove avverrà la posa delle pale, è previsto un semplice livellamento del terreno delimitato da due strisce in misto stabilizzato di circa 5 metri di larghezza.

**Parco Eolico "Manduria" – Progetto Definitivo**  
**Relazione generale**

SCAVI E BONIFICHE	
SCAVO PER PIATTAFORMA	3,727 m <sup>2</sup>
RILEVATI	
RILEVATO PER PIATTAFORMA	6,824 m <sup>2</sup>
RILEVATO PER SCARPATE	0,206 m <sup>2</sup>
SOVRASTRUTTURA STRADALE	
MISTO STABILIZZATO	9,060 m <sup>2</sup>

SEZIONE N.: 14  
QT. PROGETTO: 75,285  
DIST. PROG.: 650,46  
DIST. PREC.: 50,00  
DIST. SUCC.: 50,00

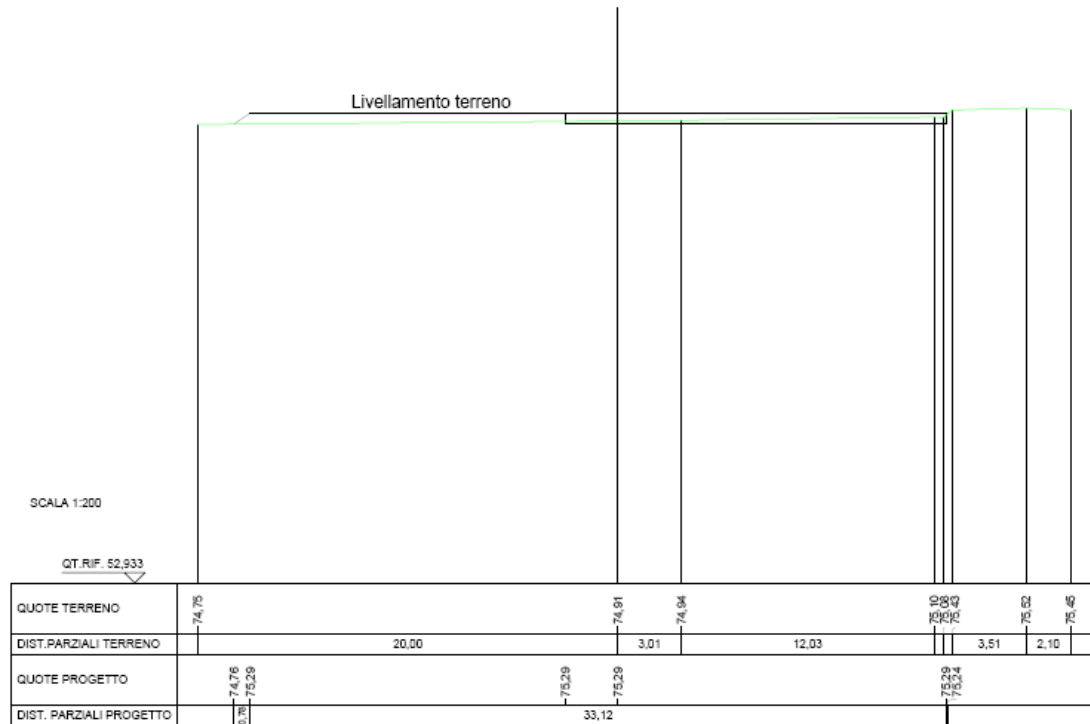

La quota di imposta media della piazzola è pari a circa 75,40 metri s.l.m e sarà sopraelevata rispetto all'attuale piano campagna di circa 50 cm.

L'accesso avviene tramite un tratto di nuova viabilità che ha origine in prossimità dell'aerogeneratore MM01 e misura circa 650 metri prima dell'ingresso in piazzola vera e propria. In prossimità dell'ultima curva di tale ultima nuova viabilità, prima di innestarsi nella piazzola, è prevista una piccola diramazione, sempre in misto stabilizzato, necessaria per il posizionamento a terra della gru tralicciata. Tale "pista" sarà corredata da due piazzoline per il posizionamento delle gru ausiliarie. Tale area sarà completamente rinverdata a fine lavori.



La richiesta conformazione del terreno (sistema piazzola + sbraccio gru) determinerà lo scavo di circa 350 m<sup>3</sup> di materiale, al netto dello scavo delle strutture di fondazione dell'aerogeneratore (pari a circa 1.250 m<sup>3</sup>) ed il posizionamento in rilevato di 255 m<sup>3</sup> di materiale oltre a quello impiegato per il rinterro della fondazione.

Piazzola MM03: Tale piazzola avrà una superficie di circa 4.800 metri quadrati in fase di cantiere e sarà ridimensionata a 1.200 mq circa a fine lavori, prevedendo il rinverdimento di tutta la rimanente parte.

La quota di imposta media della piazzola è pari a circa 68,30 metri s.l.m e sarà sopraelevata rispetto all'attuale piano campagna di circa 25 cm.

Nella parte Nord-Ovest della piazzola, nell'area dove avverrà la posa delle pale, è previsto un semplice livellamento del terreno delimitato da due strisce in misto stabilizzato di circa 5 metri di larghezza.

**Parco Eolico "Manduria" – Progetto Definitivo**  
**Relazione generale**

RILEVATI	
RILEVATO PER PIATTAFORMA	12,123 mt
RILEVATO PER SCARTE	9,072 mt
SOPRASTRUTTURA STRADALE	
MISTO STABILIZZATO	18,345 mt

SEZIONE N. 3  
QT. PROGETTO: 58,118  
DIST. PREC.: 30,00  
DIST. PREC.: 30,86  
DIST. SUCC.: 40,00

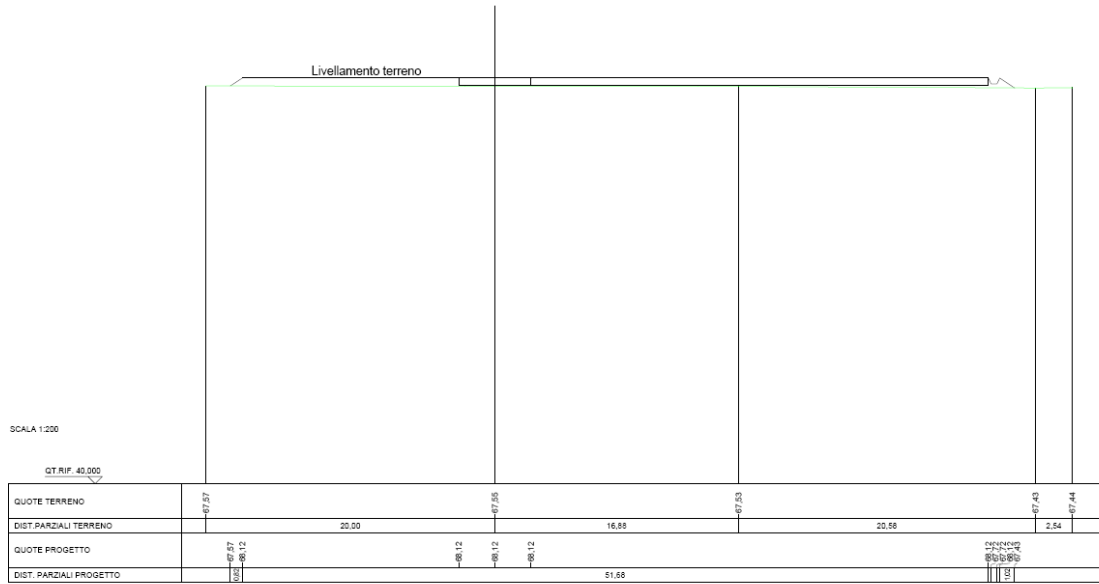

L'accesso avverrà dall'Asse 10, sopradescritto.



La richiesta conformazione del terreno (sistema piazzola + piccolo tratto in accesso) determinerà lo scavo di circa 530 m<sup>3</sup> di materiale, al netto dello scavo delle strutture di fondazione dell'aerogeneratore (pari a circa 1.250 m<sup>3</sup>) ed il posizionamento in rilevato di 430 m<sup>3</sup> di materiale oltre a quello impiegato per il rinterro della fondazione.

Piazzola MM04: Tale piazzola avrà una superficie di circa 4.060 metri quadrati e sarà leggermente sopraelevata rispetto all'attuale piano campagna con un dislivello medio di circa 50 cm. Tale piazzola sarà ridotta in fase di esercizio a circa 1.400 mq.

L'accesso avverrà tramite un tratto di nuova viabilità di circa 300 metri.

La richiesta conformazione del terreno determinerà lo scavo di circa 270 m<sup>3</sup> di materiale, al netto dello scavo delle strutture di fondazione dell'aerogeneratore (pari a circa 1.230 m<sup>3</sup>) ed il posizionamento in rilevato di 560 m<sup>3</sup> di materiale oltre a quello impiegato per il rinterro della fondazione.



Piazzola MM05: Tale piazzola avrà una superficie di circa 5.200 metri quadrati e sarà leggermente sopraelevata rispetto all'attuale piano campagna con un dislivello medio di circa 50 cm. Tale piazzola sarà ridotta in fase di esercizio a circa 1.450 mq.

A corredo della piazzola in oggetto, onde consentire il posizionamento della gru tralicciata a terra, prima di tiro in alto, è prevista la realizzazione di una pista corredata da due piazzoline che servono per il posizionamento delle gru ausiliarie.

L'accesso avverrà dall'Asse-8\_AD, sopradescritto, con accesso diretto nella piazzola di cantiere.

La richiesta conformazione del terreno (sistema piazzola + braccio gru) determinerà lo scavo di circa 450 m<sup>3</sup> di materiale, al netto dello scavo delle strutture di fondazione dell'aerogeneratore (pari a circa 1.250 m<sup>3</sup>) ed il posizionamento in rilevato di 500 m<sup>3</sup> di



Planimetria piazzola in fase di esercizio

**Piazzola MM06:** Tale piazzola avrà una superficie di circa 4.480 metri quadrati e sarà leggermente sopraelevata rispetto all'attuale piano campagna con un dislivello medio di circa 40 cm. Tale piazzola sarà ridotta in fase di esercizio a circa 1.250 mq.

L'accesso avverrà dall'Asse-6\_AD, sopradescritto, tramite un piccolo tratto (Lunghezza 250,00 metri circa) di viabilità di nuova realizzazione.

A corredo della piazzola in oggetto, onde consentire il posizionamento della gru tralicciata a terra, prima di tiro





in alto, è prevista la realizzazione di una pista corredata da due piazzoline che servono per il posizionamento delle gru ausiliarie.

La richiesta conformazione del terreno (sistema piazzola + piccolo tratto in accesso + area per sbraccio gru) determinerà lo scavo di circa 300 m<sup>3</sup> di materiale, al netto dello scavo delle strutture di fondazione dell'aerogeneratore (pari a circa 1450 m<sup>3</sup>) ed il posizionamento in rilevato di 420 m<sup>3</sup> di materiale oltre a quello impiegato per il rinterro della fondazione.

Piazzola MM07: Tale piazzola avrà una superficie di circa 4.400 metri quadrati e sarà leggermente sopraelevata rispetto all'attuale piano campagna con un dislivello medio di circa 40 cm. Tale piazzola sarà ridotta in fase di esercizio a circa 1.300 mq.

L'accesso avverrà direttamente da strada comunale tramite un piccolo tratto (Lunghezza 80,00 metri circa) di viabilità di nuova realizzazione.

La richiesta conformazione del terreno determinerà lo scavo di circa 100 m<sup>3</sup> di materiale, al netto dello scavo delle strutture di fondazione dell'aerogeneratore (pari a circa 1.250 m<sup>3</sup>) ed il posizionamento in rilevato di 600 m<sup>3</sup> di materiale oltre a quello impiegato per il rinterro della fondazione.



Piazzola MM08: Tale piazzola avrà una superficie di circa 4.460 metri quadrati e sarà leggermente sopraelevata rispetto all'attuale piano campagna con un dislivello medio di circa 50 cm. Tale piazzola sarà ridotta in fase di esercizio a circa 840 mq.

L'accesso avverrà direttamente da strada esistente, tramite un piccolo tratto (Lunghezza 60,00 metri circa) di viabilità di nuova realizzazione.

La richiesta conformazione del terreno (sistema piazzola + piccolo tratto in accesso) determinerà lo scavo di circa 200 m<sup>3</sup> di materiale, al netto dello scavo delle strutture di fondazione dell'aerogeneratore (pari a circa 1.250 m<sup>3</sup>) ed il posizionamento in rilevato di 1.200 m<sup>3</sup> di materiale oltre a quello impiegato per il rinterro della fondazione.

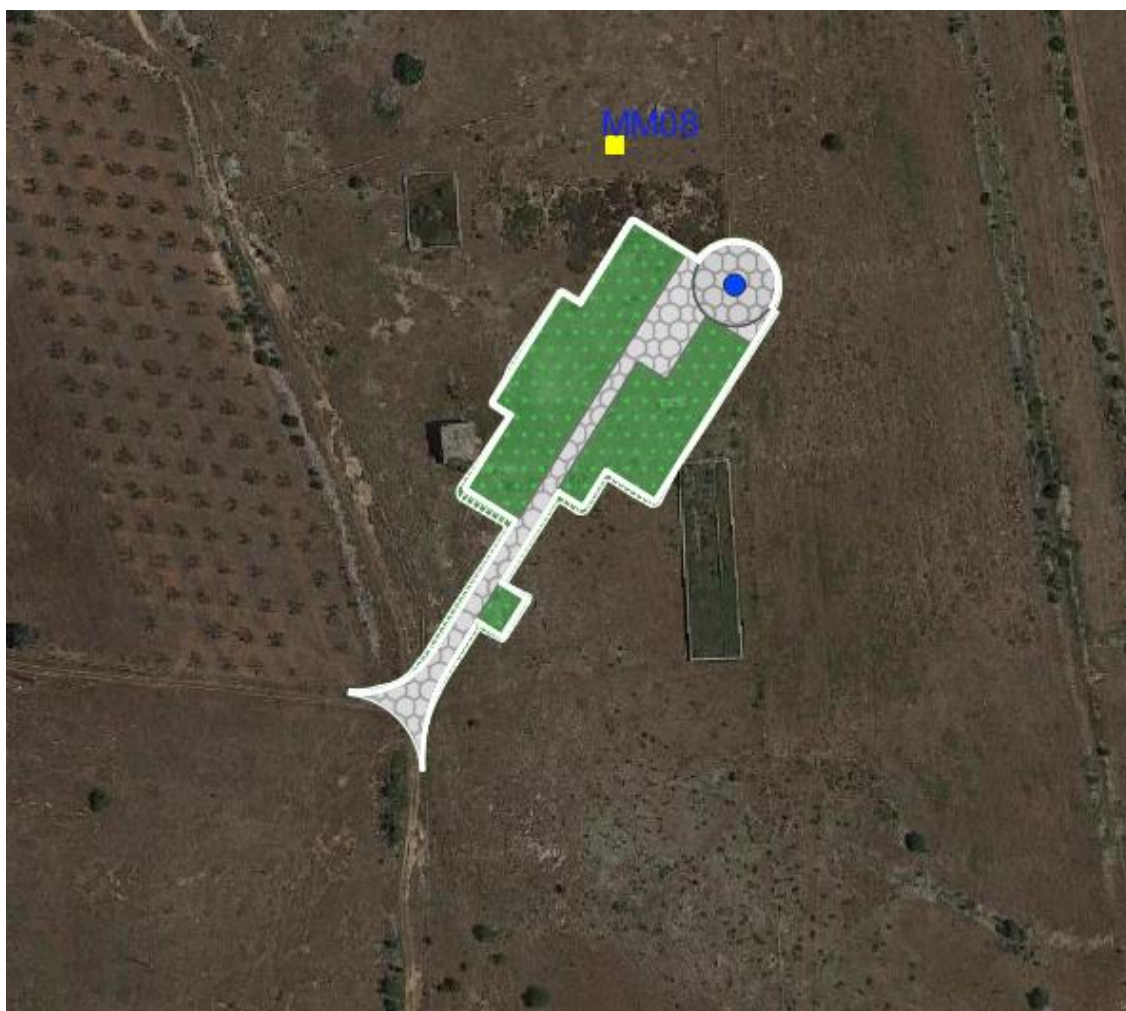

Piazzola MM09: Tale piazzola avrà una superficie di circa 3.780 metri quadrati e sarà leggermente sopraelevata rispetto all'attuale piano campagna con un dislivello medio di circa 50 cm. Tale piazzola sarà ridotta in fase di esercizio a circa 850 mq.

L'accesso avverrà dall'asse 4. Sopradescritto, tramite un piccolo tratto (Lunghezza 70,00 metri circa) di viabilità di nuova realizzazione.

La richiesta conformazione del terreno (sistema piazzola + piccolo tratto in accesso) determinerà lo scavo di circa 120 m<sup>3</sup> di materiale, al netto dello scavo delle strutture di fondazione dell'aerogeneratore (pari a circa 1.200 m<sup>3</sup>) ed il posizionamento in rilevato di 890 m<sup>3</sup> di materiale oltre a quello impiegato per il rinterro della fondazione.



Piazzola MM10: Tale piazzola avrà una superficie di circa 4.500 metri quadrati e sarà leggermente sopraelevata rispetto all'attuale piano campagna con un dislivello medio di circa 50 cm. Tale piazzola sarà ridotta in fase di esercizio a circa 950 mq.

L'accesso avverrà direttamente da strada comunale tramite un piccolo tratto (Lunghezza 80,00 metri circa) di viabilità di nuova realizzazione.

La richiesta conformazione del terreno (sistema piazzola + piccolo tratto in accesso) determinerà lo scavo di circa 280 m<sup>3</sup> di materiale, al netto dello scavo delle strutture di fondazione dell'aerogeneratore (pari a circa 1.230 m<sup>3</sup>) ed il posizionamento in rilevato di



Piazzola MM11: Tale piazzola avrà una superficie di circa 4.500 metri quadrati e sarà leggermente sopraelevata rispetto all'attuale piano campagna con un dislivello medio di circa 30 cm. Tale piazzola sarà ridotta in fase di esercizio a circa 1.180 mq.

L'accesso avverrà tramite un tratto, di lunghezza di circa 800,00 metri, di viabilità di nuova realizzazione che diparte da strada esistente.

A corredo della piazzola in oggetto, onde consentire il posizionamento della gru tralicciata a terra, prima di tiro in alto, è prevista la realizzazione di una pista corredata da due piazzoline che servono per il posizionamento delle gru ausiliarie.

La richiesta conformazione del terreno (sistema piazzola + area per sbraccio gru) determinerà lo scavo di circa 1.180 m<sup>3</sup> di materiale, al netto dello scavo delle strutture di fondazione dell'aerogeneratore (pari a circa 1.240 m<sup>3</sup>) ed il posizionamento in rilevato di 70 m<sup>3</sup> di materiale oltre a quello impiegato per il rinterro della fondazione.

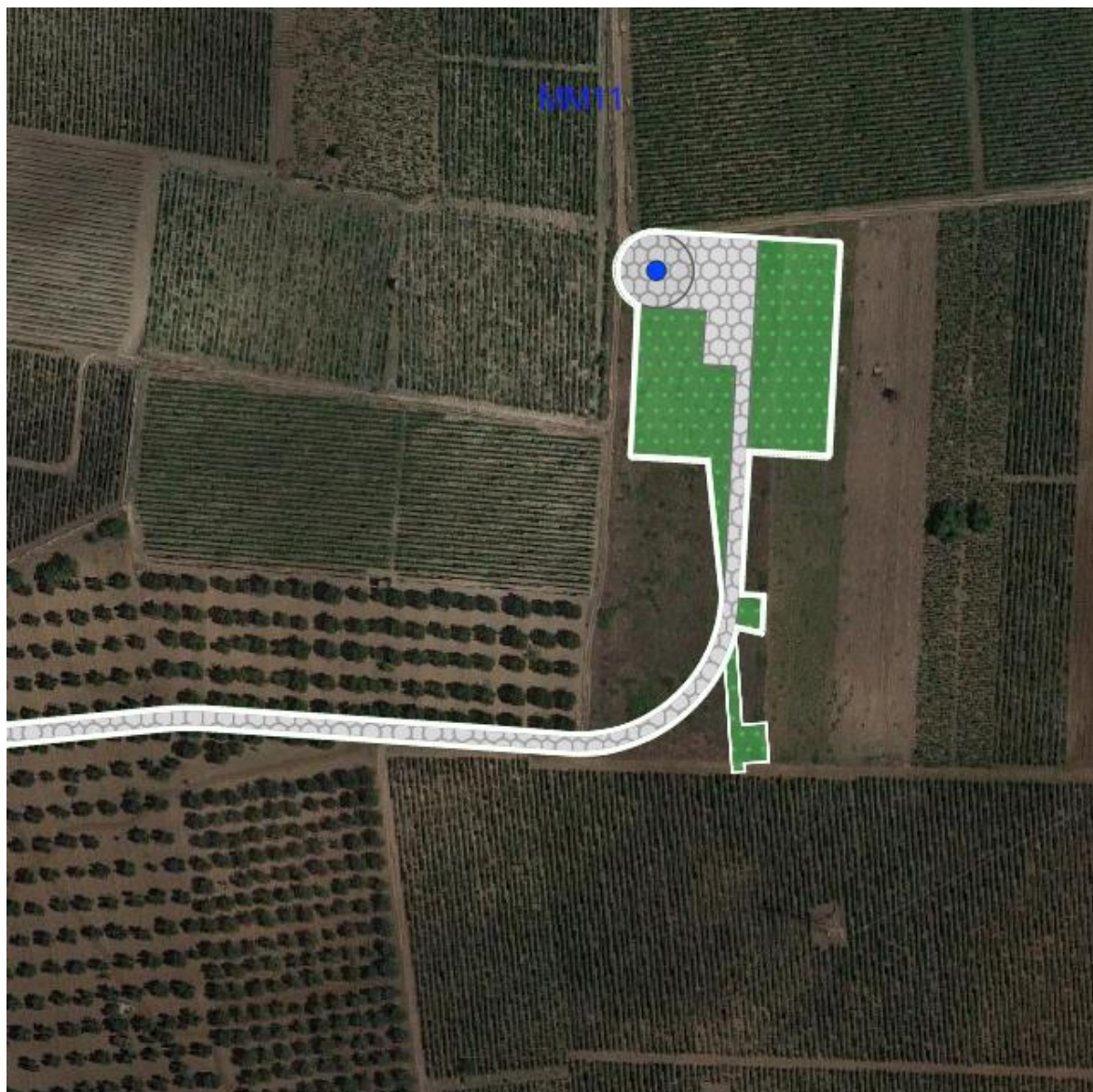

Piazzola MM12: Tale piazzola avrà una superficie di circa 5.500 metri quadrati e sarà pressoché in quota con l'attuale piano campagna prevedendosi una piccola scarpata in rilevato lungo il bordo sud.

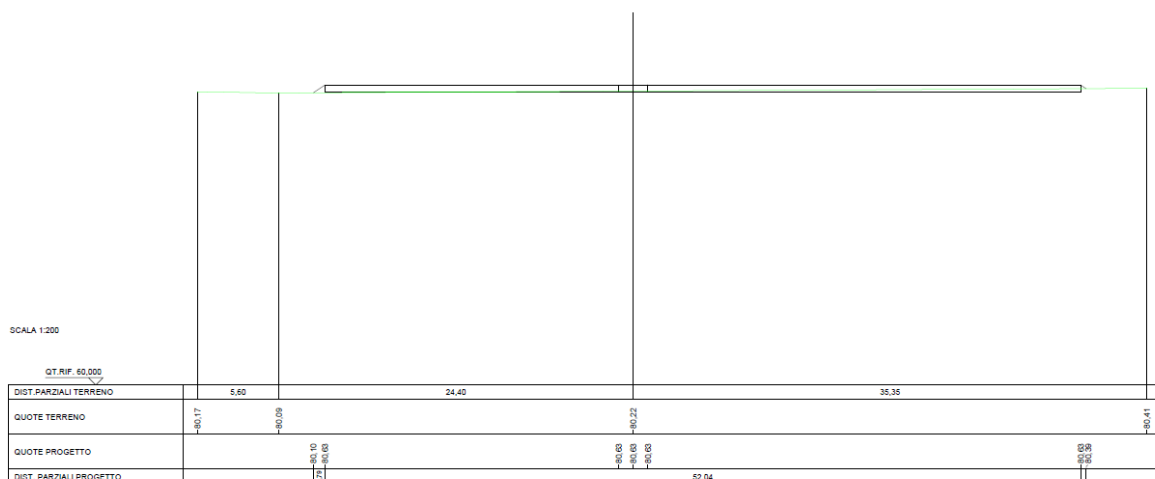

Tale piazzola sarà ridotta in fase di esercizio a circa 1.300 mq.

L'accesso avverrà tramite un tratto, di lunghezza di circa 300,00 metri, di viabilità di nuova realizzazione che diparte da strada esistente.

A corredo della piazzola in oggetto, onde consentire il posizionamento della gru tralicciata a terra, prima di tiro in alto, è prevista la realizzazione di una pista corredata da due piazzoline che servono per il posizionamento delle gru ausiliarie.

La richiesta conformazione del terreno (sistema piazzola + braccio gru) determinerà lo scavo di circa 800 m<sup>3</sup> di materiale, al netto dello scavo delle strutture di fondazione dell'aerogeneratore (pari a circa 1.250 m<sup>3</sup>) ed il posizionamento in rilevato di 550 m<sup>3</sup> di materiale oltre a quello impiegato per il rinterro della fondazione.



Piazzola MM13: Tale piazzola avrà una superficie di circa 4.750 metri quadrati e sarà leggermente sopraelevata rispetto all'attuale piano campagna con un dislivello medio di circa 50 cm. Tale piazzola sarà ridotta in fase di esercizio a circa 1.700 mq.

La richiesta conformazione del terreno determinerà lo scavo di circa 380 m<sup>3</sup> di materiale, al netto dello scavo delle strutture di fondazione dell'aerogeneratore (pari a circa 1.250 m<sup>3</sup>) ed il posizionamento in rilevato di 550 m<sup>3</sup> di materiale oltre a quello impiegato per il rinterro della fondazione.



Piazzola MM14: Tale piazzola avrà una superficie di circa 4.600 metri quadrati e sarà leggermente sopraelevata rispetto all'attuale piano campagna con un dislivello medio di circa 20 cm. Tale piazzola sarà ridotta in fase di esercizio a circa 1.400 mq.

Per tale piazzola è prevista anche la realizzazione di un asse complanare utile al posizionamento a terra della gru tralicciata prima del tiro in alto.

L'accesso avverrà direttamente da strada comunale tramite un piccolo tratto (Lunghezza 30,00 metri circa) di viabilità di nuova realizzazione.

La richiesta conformazione del terreno (sistema piazzola + piccolo tratto in accesso + sbraccio gru) determinerà lo scavo di circa 600 m<sup>3</sup> di materiale, al netto dello scavo delle



strutture di fondazione dell'aerogeneratore (pari a circa 1.250 m<sup>3</sup>) ed il posizionamento in rilevato di 310 m<sup>3</sup> di materiale oltre a quello impiegato per il rinterro della fondazione.



Piazzola MM15: Tale piazzola avrà una superficie di circa 4.300 metri quadrati e sarà leggermente sopraelevata rispetto all'attuale piano campagna con un dislivello medio di circa 50 cm. Tale piazzola sarà ridotta in fase di esercizio a circa 1.600 mq.

Per tale piazzola è prevista anche la realizzazione di un asse complanare utile al posizionamento a terra della gru tralicciata prima del tiro in alto.

L'accesso avverrà direttamente da strada comunale.

La richiesta conformazione del terreno (sistema piazzola + piccolo tratto in accesso + sbraccio gru) determinerà lo scavo di circa 750 m<sup>3</sup> di materiale, al netto dello scavo delle

strutture di fondazione dell'aerogeneratore (pari a circa 1.100 m<sup>3</sup>) ed il posizionamento in rilevato di 140 m<sup>3</sup> di materiale oltre a quello impiegato per il rinterro della fondazione.



Piazzola MM16: Tale piazzola avrà una superficie di circa 4.100 metri quadrati e sarà leggermente sopraelevata rispetto all'attuale piano campagna con un dislivello medio di circa 20 cm. Tale piazzola sarà ridotta in fase di esercizio a circa 1.100 mq.

Per tale piazzola è prevista anche la realizzazione di un asse complanare utile al posizionamento a terra della gru tralicciata prima del tiro in alto.

L'accesso avverrà direttamente da strada comunale.

La richiesta conformazione del terreno (sistema piazzola + piccolo tratto in accesso + sbraccio gru) determinerà lo scavo di circa 650 m<sup>3</sup> di materiale, al netto dello scavo delle

strutture di fondazione dell'aerogeneratore (pari a circa 1.130 m<sup>3</sup>) ed il posizionamento in rilevato di 330 m<sup>3</sup> di materiale oltre a quello impiegato per il rinterro della fondazione.



**Area SET-Stazione di condivisione:**

Per l'area in cui verrà realizzata la Stazione Elettrica di Trasformazione (SET) e la Stazione di condivisione è previsto un livellamento del terreno onde consentire il posizionamento in piano delle opere.

Tale area avrà un'impronta in piano di circa 3.500 mq.

Parimenti, per consentire l'accesso a tale area, è prevista anche la realizzazione di una nuova viabilità sempre in misto stabilizzato di lunghezza pari a circa 420 metri.

La conformazione della area descritta delle opere inerenti l'area SET e la Stazione di Condivisione comporterà lo scavo di 1.480 mc circa di terreno ed il rinterro di circa 130 mc.



**Area di cantiere di base ed area trasbordo:**

All'interno dell'area parco è prevista la realizzazione di n. 5 aree di cantiere che verranno usate per i baraccamenti ed il trasbordo delle pale dal trasporto fisso a trasporto con bladelift.

Tali aree sono previste in adiacenza alla viabilità esistente in quota all'attuale piano campagna, a meno di piccoli scostamenti, dell'ordine di 50 cm circa, finalizzati all'ottenimento di un piano orizzontale.

A fine lavori tali aree saranno completamente rinverdite.







## **5.2 – Materiali adoperati per la pavimentazione stradale**

In fase di cantiere la pavimentazione la nuova viabilità (strade e piazzole di montaggio) saranno realizzate con pavimentazione permeabile, in misto granulare stabilizzato.

In fase di esercizio tutte le aree adoperate per la realizzazione degli aerogeneratori saranno invece ricoperte con terreno vegetale e rinverdite con idrosemina.

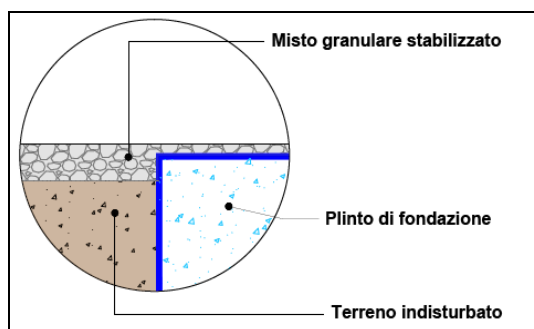

*Particolare pavimentazione piazzola tipo in fase di esecuzione lavori*

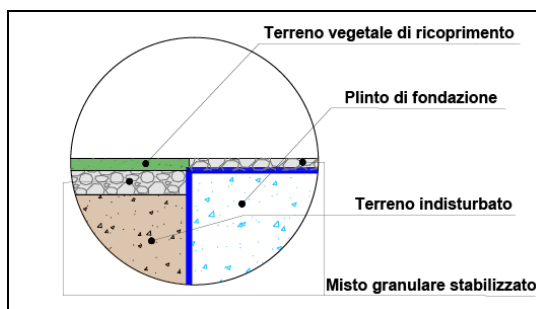

*Particolare pavimentazione piazzola tipo in fase di esercizio*

### 5.3 – Interventi previsti da progetto e loro caratteristiche tecniche

Distaccato dalla piazzola sarà realizzata la fondazione di appoggio della torre eolica. Tale fondazione sarà di geometria circolare in cemento armato di diametro pari a 23,00 ml. e spessore di 2,50 ml., appoggia su pali di fondazione anch'essi in cemento armato, di profondità pari a 20,00 ml per resistere agli sforzi di ribaltamento e scivolamento provocati dalle forze agenti sulla torre.

Come opere idrauliche e mitigazione delle acque meteoriche si procederà con la realizzazione di trincee e pozzetti necessari per la canalizzazione delle acque meteoriche. I pozzetti saranno in calcestruzzo armato con coperchi anch'essi realizzati in calcestruzzo armato il cui collocamento sarà previsto in fase esecutiva.



## **6 IMPIANTI ELETTRICI**

Gli impianti elettrici sono costituiti da:

- *Parco Eolico*: costituito da n°16 aerogeneratori della potenza unitaria di 6 MW che convertono l'energia cinetica del vento in energia elettrica per mezzo di un generatore elettrico. Un trasformatore elevatore 0,690/30 kV porta la tensione al valore di trasmissione interno dell'impianto;
- *le linee interrato in MT a 30 kV*: convogliano la produzione elettrica degli aerogeneratori alla Stazione di Trasformazione 30/150 kV;
- *la stazione di trasformazione 30/150 kV (SET)*: trasforma l'energia al livello di tensione della rete AT. In questa stazione vengono posizionati gli apparati di protezione e misura dell'energia prodotta;
- *Stazione di Condivisione*: impianto in alta tensione a cui sono connesse le stazioni di trasformazione 30/150 kV del parco eolico "Manduria" e altri futuri produttori;
- *Cavidotto interrato a 150 kV*: cavo di collegamento a 150 kV tra la Stazione di condivisione e il futuro ampliamento della Stazione Elettrica di Trasformazione (SE) della RTN a 380/150 kV di "Erchie";
- *Stallo di consegna TERNA a 150 kV (IR - impianto di rete per la connessione)*: è il nuovo stallo di consegna a 150 kV che verrà realizzato nel futuro ampliamento della Stazione Elettrica di Trasformazione (SE) della RTN a 380/150 kV di "Erchie".

La rete di media tensione a 30 kV sarà composta da n° 6 circuiti con posa completamente interrata. Il tracciato planimetrico della rete è mostrato nelle tavole allegate.

Nelle tavole allegate vengono anche riportati lo schema unifilare dove con indicazione della lunghezza e della sezione corrispondente di ciascuna terna di cavo e viene descritta la modalità e le caratteristiche di posa interrata.

I cavi verranno posati con una protezione meccanica (lastra o tegolo) ed un nastro segnalatore. Su terreni pubblici e su strade pubbliche la profondità di posa dovrà essere comunque non inferiore a 1,2 m previa autorizzazione della Provincia. I cavi verranno

posati in una trincea scavata a sezione obbligata. Mantenendo valide le ipotesi di temperatura e resistività del terreno, i valori di portata indicati nel precedente paragrafo vanno moltiplicati per dei coefficienti di correzione che tengono conto della profondità di posa di progetto, del numero di cavi presenti in ciascuna trincea e della ciclicità di utilizzo dei cavi.

Dove necessario si dovrà provvedere alla posa indiretta dei cavi in tubi, condotti o cavedi. Per i condotti e i cunicoli, essendo manufatti edili resistenti non è richiesta una profondità minima di posa né una protezione meccanica supplementare. Lo stesso dicasi per i tubi 450 o 750, mentre i tubi 250 devono essere posati almeno a 0,6 m con una protezione meccanica.

In questi casi si applicheranno i seguenti coefficienti:

- lunghezza < 15m: nessun coefficiente riduttivo,
- lunghezza > 15 m: 0,8 m,
- Si installerà una terna per tubo che dovrà avere un diametro doppio di quello apparente della terna di cavi.

Nella stessa trincea verranno posati i cavi di energia, la fibra ottica necessaria per la comunicazione e la corda di terra.

## **7 ESECUZIONE DEI LAVORI**

Per la realizzazione delle opere verranno allestiti dei cantieri temporanei opportunamente recintati in cui verranno individuate e preparate le aree per la collocazione dei container adibiti ad ufficio, per lo stoccaggio dei materiali nonché per il deposito temporaneo di materiale di risulta.

La realizzazione degli interventi sarà effettuata previa asportazione del manto vegetale che sarà opportunamente stoccato, conservato e riutilizzato per il successivo ripristino dello stato dei luoghi.

Gli scavi di profondità (al di sotto del piano di scotico superficiale) daranno origine a materiale di risulta che, opportunamente vagliato, potrà essere utilizzato per la realizzazione delle massicciate delle nuove strade.

La fase di installazione degli aerogeneratori, una volta realizzate le fondazioni in calcestruzzo armato, prevede il preventivo trasporto *in situ* dei componenti da assemblare (di notevoli dimensioni per cui saranno previsti trasporti eccezionale, da qui la necessità dei previsti adeguamenti delle strade esistenti nonché di realizzazione di nuovi tratti stradali).

La sequenza di installazione prevede delle fasi consecutive una all'altra. Nello specifico:

- a) montaggio del tramo di base
- b) montaggio dei trami intermedi
- c) montaggio del tramo di sommità
- d) sollevamento e montaggio della navicella
- e) montaggio delle pale alla navicella

Per il tiro in alto dei vari componenti elencati ci si avvarrà di un'unica gru allestita in situ (da qui la necessità di prevedere delle aree di temporaneo posizionamento e assemblaggio a terra, identificata negli elaborati grafici come "Pista di Montaggio Gru").

### **7.1 Cronoprogramma dei lavori**

Per come detto in precedenza, è previsto che la fase di realizzazione del parco eolico abbia una durata stimata in 36 mesi articolata nelle seguenti fasi:

- Allestimento di cantiere
- Accesso al Parco - Adeguamento Strade esistenti
- Accesso al parco – Realizzazione Strade nuove
- Realizzazione piazzole di servizio
- Realizzazione fondazioni
- Montaggio aerogeneratori

- Realizzazione SET – Sottostazione Elettrica Trasformazione
- Realizzazione dell'edificio di controllo
- Realizzazione di linea elettrica sotterranea
- Interventi di mitigazione
- Smobilizzo del cantiere

La cronologia e attivazione delle suddette fasi è meglio evincibile dal cronoprogramma di seguito riportato.

## **8 SICUREZZA**

Le operazioni di realizzazione delle opere si svolgeranno in ossequio alla normativa del Testo Unico in materia di Salute e Sicurezza dei lavoratori (Decreto Legislativo 9 aprile 2008 n. 81 Titolo IV e successive modifiche ed integrazioni).

Nella successiva fase di progettazione esecutiva il committente o un eventuale Responsabile dei lavori da lui individuato darà incarico ad un Coordinatore per la sicurezza in fase di progettazione, abilitato ai sensi della predetta normativa, per la redazione del Piano di Sicurezza e Coordinamento.

Successivamente, in fase di realizzazione dell'opera, sarà nominato un Coordinatore per l'esecuzione dei lavori, anch'esso abilitato, che vigilerà durante tutta la durata dei lavori sul rispetto da parte delle ditte appaltatrici delle norme di Legge in materia di sicurezza e delle disposizioni previste nel Piano di Sicurezza e Coordinamento.

## **9 DISMISSIONE**

Per quanto attiene la fase di dismissione dell'impianto a fine vita utile dello stesso, è previsto il ripristino dello stato originario del sito. E' importante osservare che un ulteriore vantaggio degli impianti eolici è rappresentato dalla natura delle strutture principali che li compongono; gli aerogeneratori sono quasi esclusivamente costituiti da

elementi in materiale metallico facilmente riciclabile o riutilizzabile a fine vita. Tali opere presentano quindi un valore residuo tutt'altro che trascurabile. Per quanto riguarda le fondazioni delle torri, esse sono previste interrato circa un metro sotto il piano campagna e, pertanto, il soprastante terreno è sufficiente a garantire il ripristino della flora.

## **10 ANALISI SULLE RICADUTE SOCIALI E OCCUPAZIONALI**

L'inserimento di un'iniziativa tendente alla realizzazione e alla gestione di un impianto eolico nella realtà sociale e nel contesto locale è di fondamentale importanza sia perché ne determina l'accettabilità da parte del pubblico, sia perché favorisce la creazione di posti di lavoro in loco, generando competenze che possono essere eventualmente valorizzate e riutilizzate altrove.

Dalla realizzazione e messa in esercizio di un impianto eolico, oltre a benefiche ricadute di ambito globale dovute al minore inquinamento per produrre energia elettrica, deriva tutta una serie di ricadute in ambito "locale" che sicuramente possono essere inquadrare come positive per il tessuto socio-economico-territoriale; tra queste si possono sicuramente annoverare:

1. Aumento degli introiti nelle casse comunali in quanto i Comuni, che ospitano impianti all'interno dei loro terreni demaniali, ottengono una remunerazione una tantum e flussi derivanti dall'imposta comunale sugli immobili che il più delle volte consente un aumento considerevole del bilancio del Comune stesso
2. Incremento delle possibilità occupazionali dovuto agli interventi manutentivi che dovessero risultare necessari
3. Maggiore indotto, durante le fasi lavorative, per le attività presenti sul territorio (fornitori di materiale, attività alberghiere, ristoratori, ...)
4. possibilità di avvicinare la gente alle fonti rinnovabili di energia per permettere la nascita di una maggiore consapevolezza nei problemi energetici e un maggior rispetto per la natura;

5. possibilità di generare, con metodologie eco-compatibili, energia elettrica in zone che sono generalmente in forte deficit energetico rispetto alla rete elettrica nazionale.

Inoltre, la realizzazione di una centrale eolica non sconvolge il territorio circostante, anzi intorno alle macchine è possibile svolgere le attività che avevano luogo in precedenza, senza alcun pericolo per la salute umana e per l'ambiente. Il territorio, dunque, non viene compromesso, come accade con molte altre attività industriali, ma continua ad essere disponibile per le attività agricole e/o per la pastorizia.

## **11 CONCLUSIONI**

La relazione, per quanto esposto, permette di concludere che:

- il progetto produce energia elettrica a costi ambientali nulli, è economicamente valido, tende a migliorare il servizio di fornitura di energia elettrica a tutti i cittadini ed imprese a costi sempre più sostenibili, agisce in direzione della massima limitazione del consumo di risorse naturali e, quindi, è perfettamente coerente con il concetto di sviluppo sostenibile.
- il tipo di progetto e di lavorazione non implicano consumo di energia elettrica tranne quello minimo necessario per alimentare gli impianti di illuminazione di sicurezza;
- non sono previste emissioni di gas clima-alteranti se non in misura estremamente limitata in quanto i trasporti su gomma sono previsti praticamente solo in fase di cantiere e di dismissione ed in misura del tutto irrilevante;
- il tipo di progetto e di lavorazione non implicano emissione di luce, calore e radiazioni ionizzanti e il tipo di progetto non incide sulla variazione del clima e del microclima, anzi trattandosi di un progetto di produzione di energia elettrica da fonti rinnovabili farà risparmiare 133,97 Kt/anno di CO<sub>2</sub> (al netto dell'impronta ecologica degli aerogeneratori) con evidenti effetti positivi nella lotta ai cambiamenti climatici;
- L'impianto eolico consente la riduzione di emissioni in atmosfera che hanno effetto inquinante e di quelle che contribuiscono all'effetto serra.

In conclusione, si può affermare che la realizzazione del Parco Eolico "Manduria" si andrà ad inserire in un contesto di produzione di energia elettrica da fonti rinnovabili con un duplice vantaggio ovvero il limitato impatto ambientale rispetto all'utilizzo di combustibili fossili e la diversificazione delle fonti di approvvigionamento per la produzione elettrica. Ambedue i vantaggi rappresentano punti di forza strategici per lo sviluppo futuro del territorio della Regione Puglia.