



**REGIONE SARDEGNA
COMUNE DI SASSARI**
Provincia di Sassari



Titolo del Progetto

PROGETTO DEFINITIVO

PROGETTO PER LA REALIZZAZIONE DI UN IMPIANTO AGRO-FOTOVOLTAICO
DENOMINATO "GREEN AND BLUE SERRA LONGA"
DELLA POTENZA DI 61.670,700 kW IN LOCALITÀ "SERRA LONGA" NEL COMUNE DI SASSARI

Identificativo Documento

REL_C_IU

ID Progetto	GBSL	Tipologia	R	Formato	A4	Disciplina	AMB
-------------	------	-----------	---	---------	----	------------	-----

Titolo

STUDIO INSERIMENTO URBANISTICO

SCALA:

FILE: REL_C_IU.pdf

IL PROGETTISTA

Arch. Andrea Casula



GRUPPO DI PROGETTAZIONE

Arch. Andrea Casula
Geom. Fernando Porcu
Dott. in Arch. J. Alessia Manunza
Geom. Vanessa Porcu
Dott. Agronomo Giuseppe Vacca
Archeologo Alberto Mossa
Geol. Marta Camba
Ing. Antonio Dedoni
Ing. Fabio Ledda
Green Island Energy SaS

COMMITTENTE

SF MADDALENA SRL

SF MADDALENA SRL
Via Pietro Triboldi 4 - 26015 Soresina
P.Iva 02349460564
pec: sfmaddalena@pec.it

Rev.	Data Revisione	Descrizione Revisione	Redatto	Controllato	Approvato
Rev.	Settembre 2021	Prima Emissione	Green Island Energy	Green Island Energy	SF Maddalena srl

PROCEDURA

Valutazione di Impatto Ambientale ai sensi dell'art.23 del D.Lgs.152/2006

GREEN ISLAND ENERGY SAS
Via S.Mele, N 12 - 09170 Oristano
tel&fax(+39) 0783 211692-3932619836
email: greenislandenergysas@gmail.com

NOTA LEGALE: Il presente documento non può tassativamente essere diffuso o copiato su qualsiasi formato e tramite qualsiasi mezzo senza preventiva autorizzazione formale da parte di Green Island Energy SaS



Provincia di Sassari

COMUNE DI SASSARI

*PROGETTO PER LA REALIZZAZIONE DI UN IMPIANTO
AGRO-FOTOVOLTAICO
DENOMINATO "GREEN AND BLUE SERRA LONGA"
DELLA POTENZA DELLA **61.670,700 kW**
IN LOCALITÀ "SERRA LONGA" NEL COMUNE DI SASSARI*

STUDIO INSERIMENTO URBANISTICO

INDICE

1.	PREMESSA.....	3
2.	SOCIETA' PROPONENTE.....	4
3.	INQUADRAMENTO DEL PROGETTO IN RELAZIONE AGLI STRUMENTI DI PIANIFICAZIONE TERRITORIALE ED AI VINCOLI AMBIENTALI	5
4.	INQUADRAMENTO CATASTALE	6
5.	DESCRIZIONE DELL'OPERA DA REALIZZARE.....	10
6.	INQUADRAMENTO AREA SU PPR.....	11
7.	USO ATTUALE DEL TERRITORIO.....	13
8.	PIANO DI ASSETTO IDROGEOLOGICO (P.A.I.).....	15
9.	CONFORMITÀ AL PIANO STRALCIO DELLE FASCE FLUVIALI (P.S.F.F.)	16
10.	PREVISIONI PIANO URBANISTICO E NORME PREVISTE PER L'AREA DI INTERVENTO.....	16
	<i>ART.45 SOTTOZONE E2</i>	18
	<i>ART.48 SOTTOZONE E5</i>	19
11.	CONCLUSIONI.....	20

1. PREMESSA

La presente relazione è relativa al progetto di realizzazione di un impianto di produzione di energia elettrica da fonte fotovoltaica della potenza di circa 61.670.700 kW e delle relative opere connesse, nel territorio del Comune di Sassari (SS), in località "Serra Longa".

Il progetto ricade parte nella zona agricola del PUC del comune di Sassari, (superfici meglio identificate più avanti e negli elaborati di progetto), tenendo conto dei recenti indirizzi programmatici a livello nazionale in tema di energia, contenuti nella Strategia Energetica Nazionale (SEN) pubblicata a Novembre 2017, la Società ha ritenuto opportuno proporre un progetto innovativo che consenta di coniugare la produzione di energia elettrica da fonte rinnovabile con l'attività di coltivazione agricola, perseguendo due obiettivi prioritari fissati dalla SEN, ovvero il contenimento del consumo di suolo e la tutela del paesaggio.

I principali concetti estrapolati dalla SEN che hanno ispirato la Società nella definizione del progetto dell'impianto, sono di seguito elencati:

- **...“Per i grandi impianti fotovoltaici, occorre regolamentare la possibilità di realizzare impianti a terra, oggi limitata quando collocati in aree agricole, armonizzandola con gli obiettivi di contenimento dell’uso del suolo”...**
- **...“Sulla base della legislazione attuale, gli impianti fotovoltaici, come peraltro gli altri impianti di produzione elettrica da fonti rinnovabili, possono essere ubicati anche in zone classificate agricole, salvaguardando però tradizioni agroalimentari locali, biodiversità, patrimonio culturale e paesaggio rurale”....**
- **...”Dato il rilievo del fotovoltaico per il raggiungimento degli obiettivi al 2030, e considerato che, in prospettiva, questa tecnologia ha il potenziale per una ancora più ampia diffusione, occorre individuare modalità di installazione coerenti con i parimenti rilevanti obiettivi di riduzione del consumo di suolo”...**
- **...”molte Regioni hanno in corso attività di censimento di terreni incolti e abbandonati, con l’obiettivo, tuttavia, di rilanciarne prioritariamente la valorizzazione agricola (...) Si intende in ogni caso avviare un dialogo con le Regioni per individuare strategie per l’utilizzo oculato del territorio, anche a fini energetici, facendo ricorso ai migliori strumenti di classificazione del territorio stesso (es. land capability classification). Potranno essere così circoscritti e regolati i casi in cui si potrà consentire l’utilizzo di terreni agricoli improduttivi a causa delle caratteristiche specifiche del suolo, ovvero individuare modalità. che consentano la realizzazione degli impianti senza precludere l’uso agricolo dei terreni (ad es: impianti rialzati da terra)”...**

Pertanto la Società, anche avvalendosi della consulenza di un dottore agronomo locale, ha sviluppato una soluzione progettuale che è perfettamente in linea con gli obiettivi sopra richiamati, e che consente di:

- ridurre l'occupazione di suolo, avendo previsto moduli ad alta potenza e strutture ad inseguimento monoassiale (inseguitore di rollio). La struttura ad inseguimento, diversamente delle tradizionali strutture fisse, permette di coltivare parte dell'area occupata dai moduli fotovoltaici;
- svolgere l'attività di coltivazione tra le interfile dei moduli fotovoltaici, avvalendosi di mezzi meccanici (essendo lo spazio tra le strutture molto elevato);
- installare una fascia arborea perimetrale (costituita con l'impianto intensivo di piante di mandorlo (*Prunus dulcis*), pianta tipica del paesaggio), facilmente coltivabile con mezzi meccanici ed avente anche una funzione di mitigazione visiva;
- riqualificare pienamente le aree in cui insisterà l'impianto, sia perché le lavorazioni agricole saranno attuate permetteranno ai terreni di riacquisire le piene capacità produttive, sia perché saranno effettuati miglioramenti fondiari importanti (recinzioni, viabilità interna al fondo, sistemazioni idraulico-agrarie);
- ricavare una buona redditività sia dall'attività di produzione di energia che dall'attività di coltivazione agricola.

2. SOCIETA' PROPONENTE

La società **SF MADDALENA S.R.L. CON SEDE LEGALE IN SORESINA (CR) VIA PIETRO TRIBOLDI N °4 P.I./C.F. 02349460564, AMMINISTRATORE UNICO RODOLFO BIGOLIN NATO A VALDOBBIADENE IL 25/10/1987**, intende operare nel settore delle energie rinnovabili in generale. In particolare, la società erigerà, acquisterà, costruirà, metterà in opera ed effettuerà la manutenzione di centrali elettriche generanti elettricità da fonti rinnovabili, quali, a titolo esemplificativo ma non esaustivo, energia solare, fotovoltaica, geotermica ed eolica, e commercializzerà l'elettricità prodotta.

La società, in via non prevalente è del tutto accessoria e strumentale, per il raggiungimento dell'oggetto sociale - e comunque con espressa esclusione di qualsiasi attività svolta nei confronti del pubblico potrà:

- compiere tutte le operazioni commerciali, finanziarie, industriali, mobiliari ed immobiliari ritenute utili dall'organo amministrativo per il conseguimento dell'oggetto sociale, concedere fidejussioni, avalli, cauzioni e garanzie, anche a favore di terzi;
- assumere, in Italia e/o all'estero solo a scopo di stabile investimento e non di collocamento, sia direttamente che indirettamente, partecipazioni in altre società e/o enti, italiane ed estere, aventi oggetto sociale analogo, affine o connesso al proprio, e gestire le partecipazioni medesime.

3. INQUADRAMENTO DEL PROGETTO IN RELAZIONE AGLI STRUMENTI DI PIANIFICAZIONE TERRITORIALE ED AI VINCOLI AMBIENTALI

Viene di seguito esposta la caratterizzazione localizzativa - territoriale del sito sul quale è previsto l'impianto e la rispondenza dello stesso alle indicazioni urbanistiche comunali, provinciali e regionali. Da tali dati risulta evidente la bontà dei siti scelti e la compatibilità degli stessi con le opere a progetto, fermo restando l'obbligo di ripristino dello stato dei luoghi a seguito di dismissione dell'impianto. L'area interessata ricade interamente nel territorio del comune di Sassari, provincia di Sassari, in località denominata "Serra Longa".

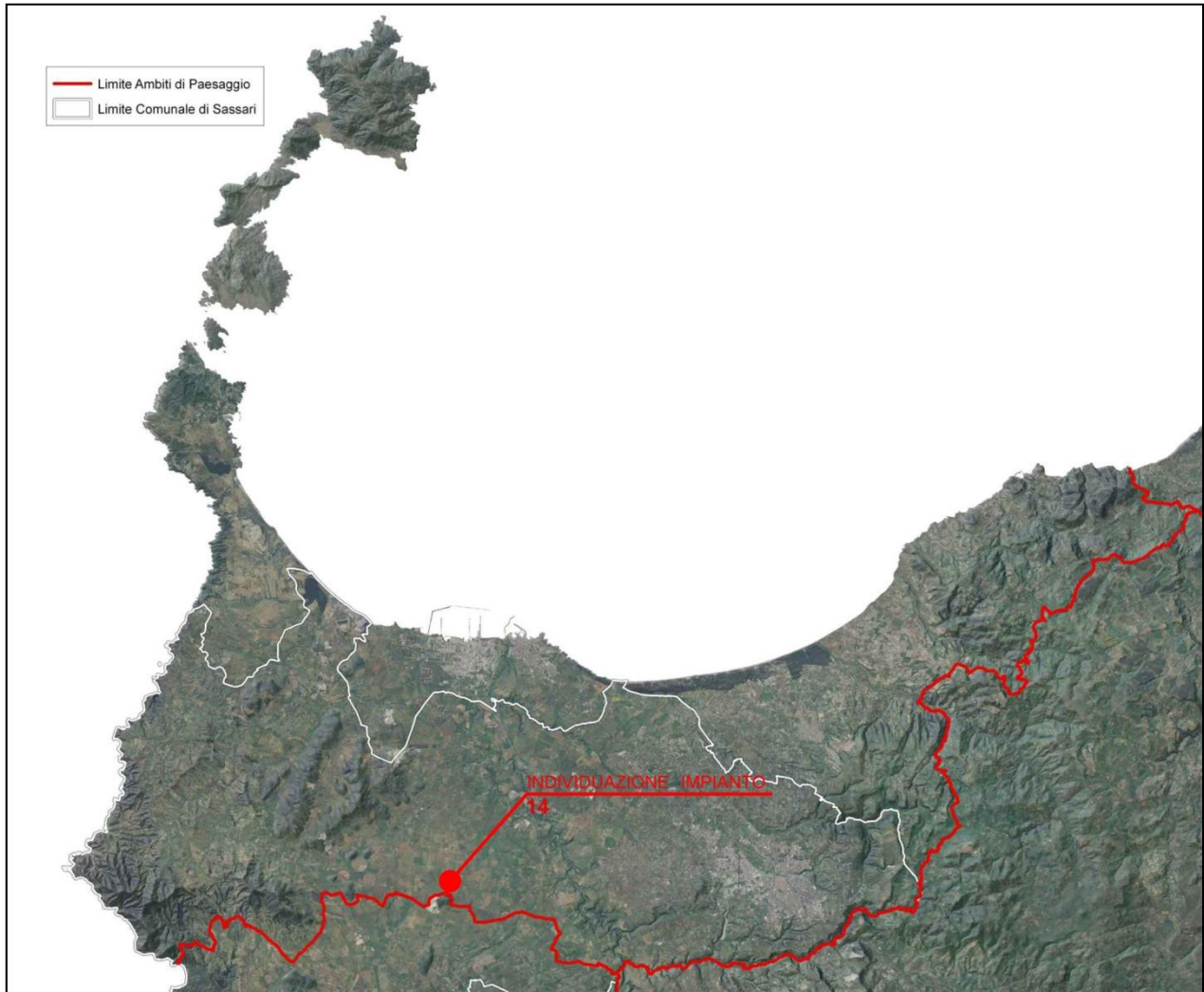

La posizione del centro abitato di Sassari è dislocato nella parte a Est rispetto all'intervento proposto. Il territorio comunale di Sassari si estende su una superficie di 546.08 Km² con una popolazione residente di circa 124.1110 abitanti e una densità di 233,9 ab./Km². Confina con 12 comuni: Alghero, Muros, Olmedo, Osilo, Ossi, Porto Torres, Sennori, Sorso, Stintino, Tissi, Uri, Usini.

4. INQUADRAMENTO CATASTALE

L'area interessata ricade interamente nel territorio del comune di Sassari, provincia di Sassari, in località denominata "Serra Longa".

Il fondo è distinto al catasto come segue:

COMUNE	FOGLIO	MAPPALE	SUP.Ha	DEST. URBANISTICA	TITOLO DI POSSESSO
Sassari	81	2	28.75.20	Zona E – Sottozona E2.a ed E5.a	Preliminare d'acquisto
Sassari	81	31	08.20.50	Zona E – Sottozona E5.a	Preliminare d'acquisto
Sassari	81	34	16.31.01	Zona E – Sottozona E5.a	Preliminare d'acquisto
Sassari	81	39	13.87.20	Zona E – Sottozona E2.a	Preliminare d'acquisto
Sassari	81	156	08.82.73	Zona E – Sottozona E2.a	Preliminare d'acquisto
Sassari	81	157	00.09.00	Zona E – Sottozona E2.a	Preliminare d'acquisto
Superficie totale area intervento			76.05.64		
Superficie totale impianto AGRO-FTV recintato			68.78.15		
Superficie Mandorleto intensivo annesso all'impianto (fuori perimetro recintato impianto AGRO-FTV particella 31 parte)			07.27.49		

L'area interessata dalla nuova SS Terna ricade interamente nel territorio del comune di Sassari, provincia di Sassari, il fondo è distinto al catasto come segue:

COMUNE	FOGLIO	MAPPALE	SUP.Ha	DEST. URBANISTICA	TITOLO DI POSSESSO
Sassari	94	287 parte	07.00.00	Zona E –Sottozona E2.c	Preliminare d'acquisto
Superficie totale terreno nuova SS Terna			07.00.00		

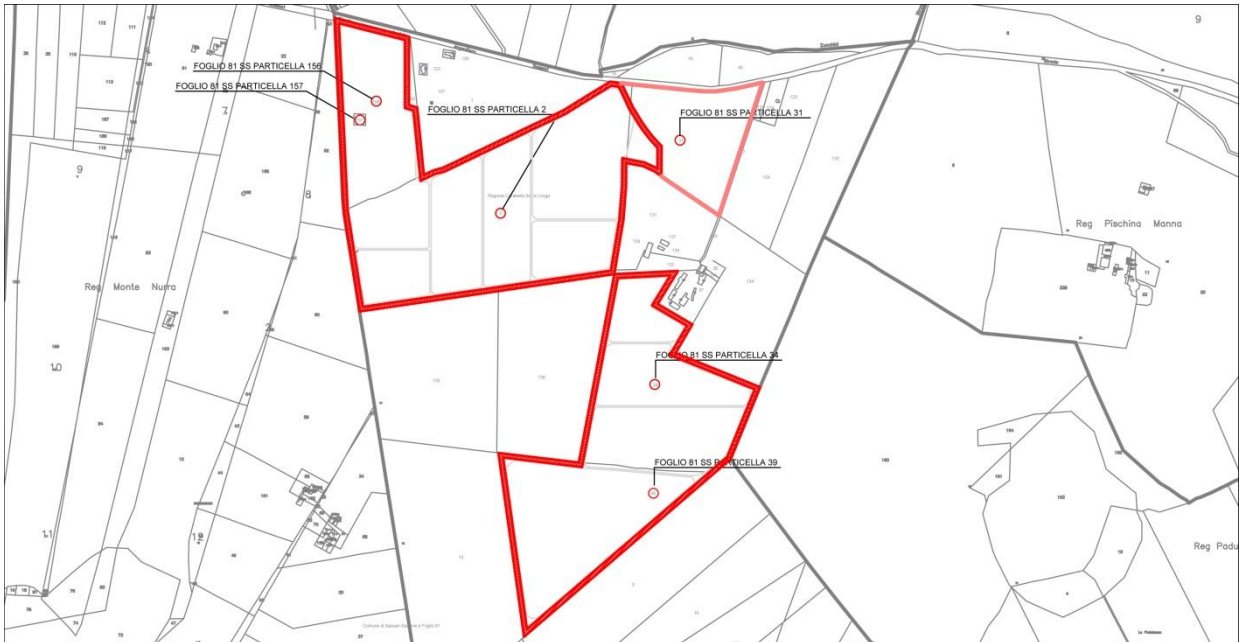
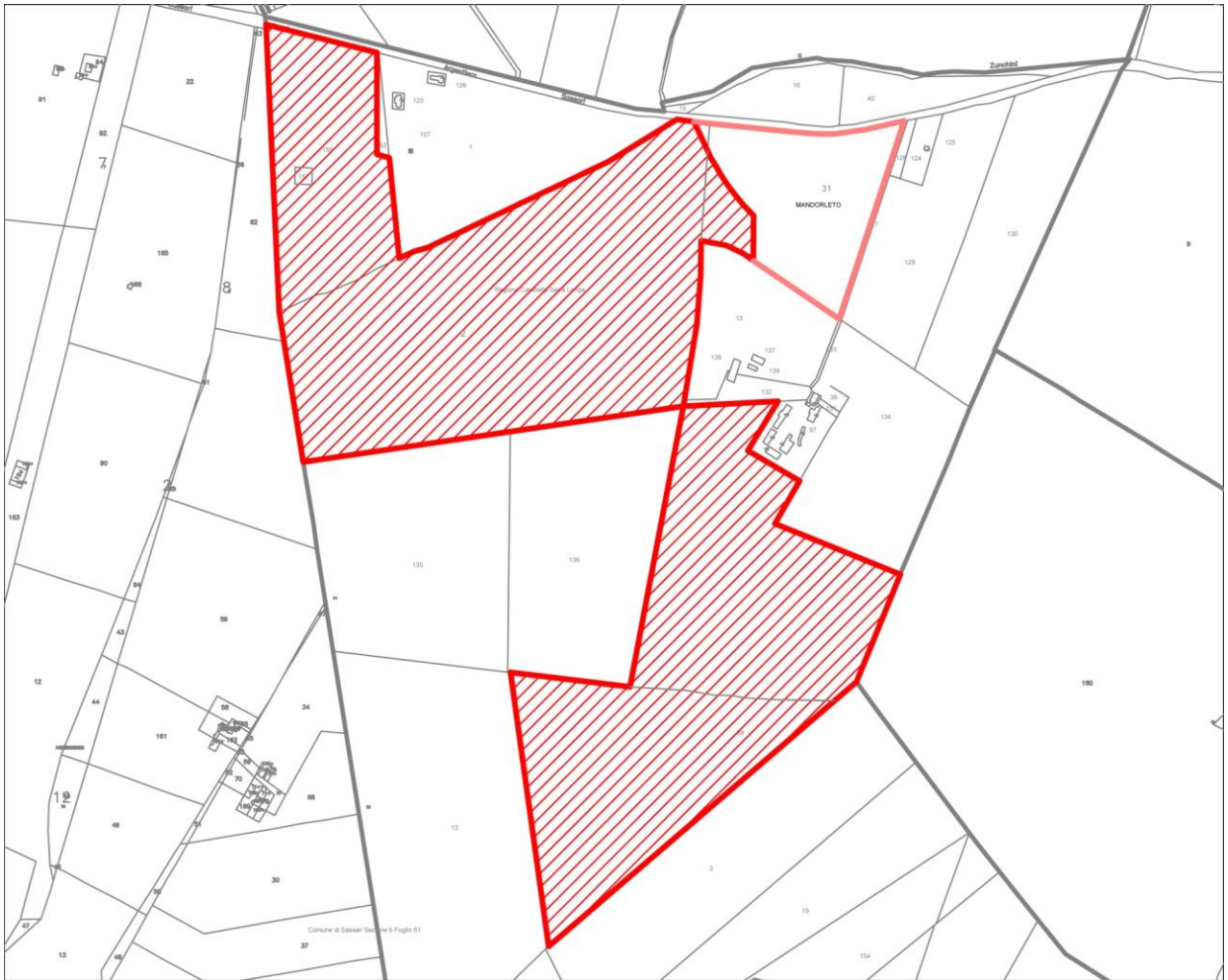

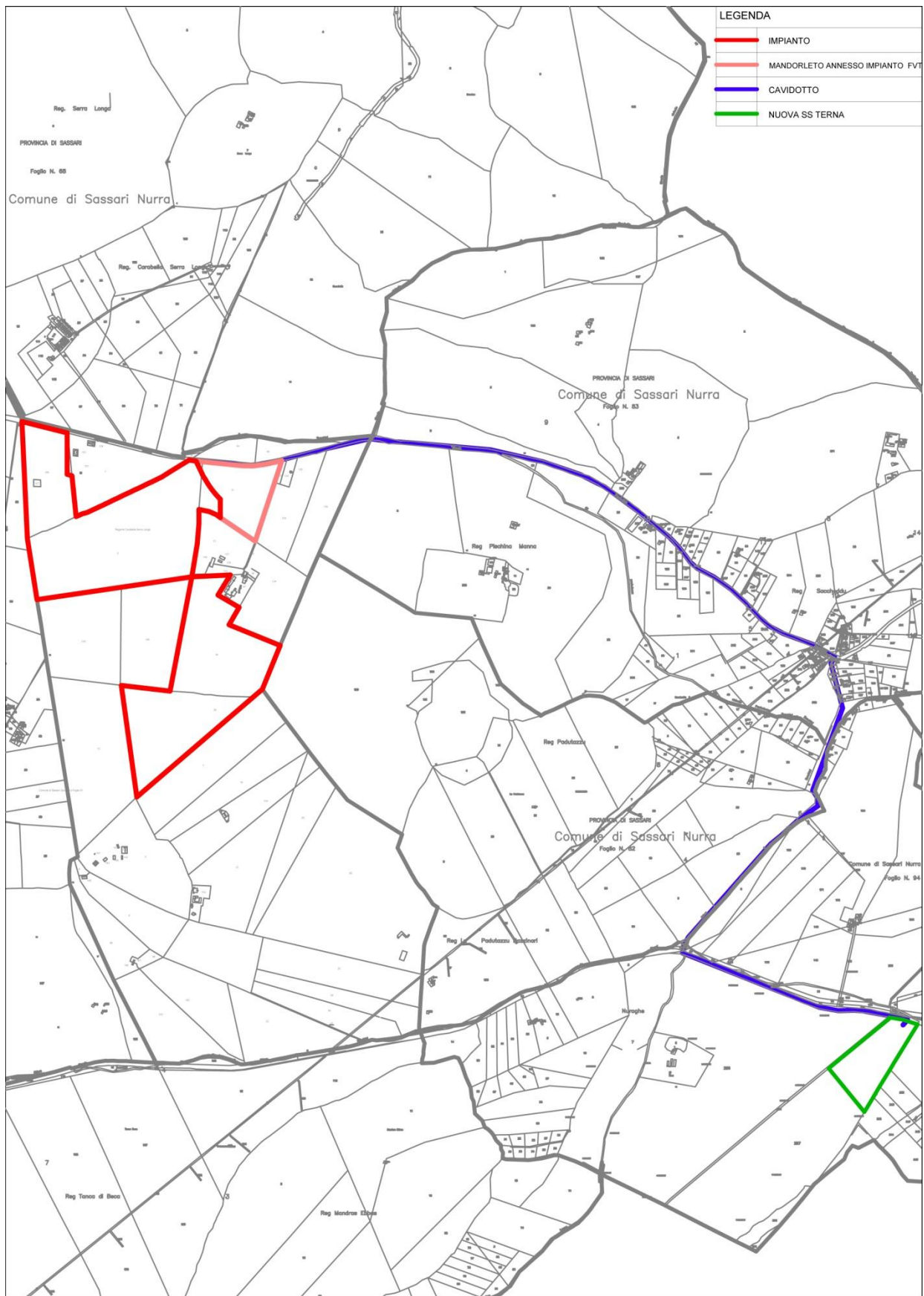

Nella Cartografia IGM ricade nella foglio 459 SEZ. IV La Cruca della cartografia ufficiale IGM in scala 1:25.000.

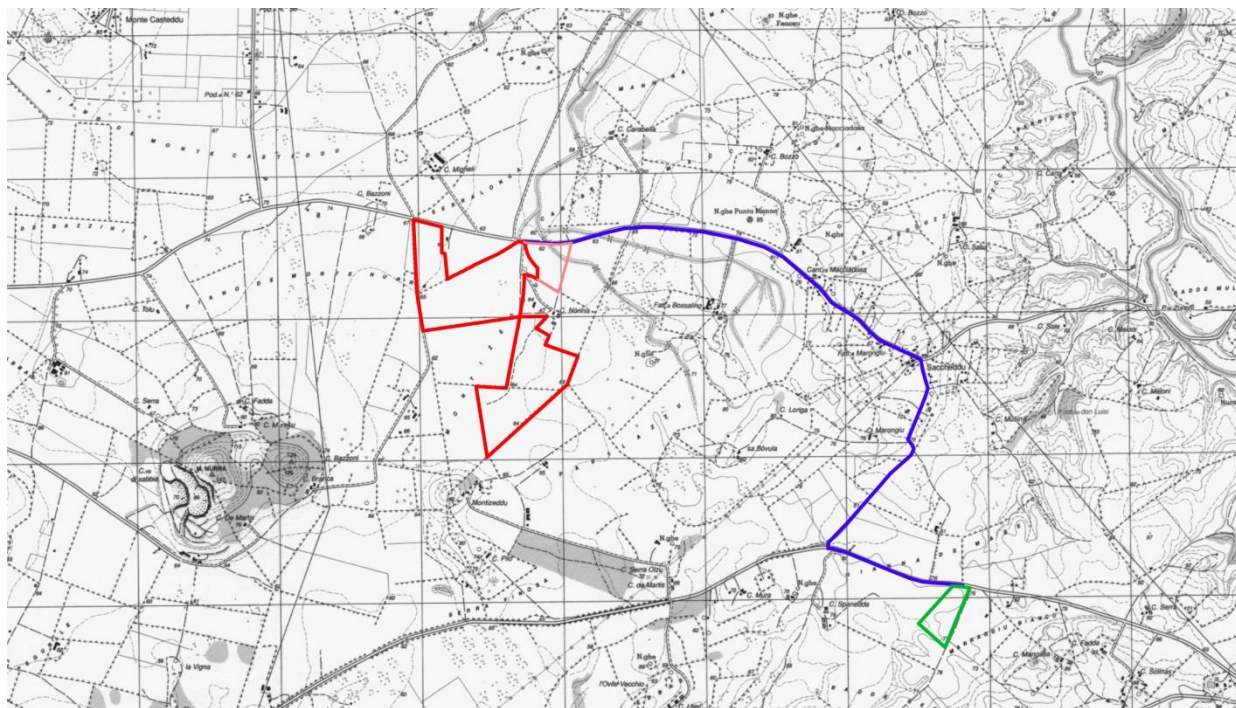

Mentre nella Carta Tecnica Regionale ricade nella sezione 459050-459060 Monte Nurra.

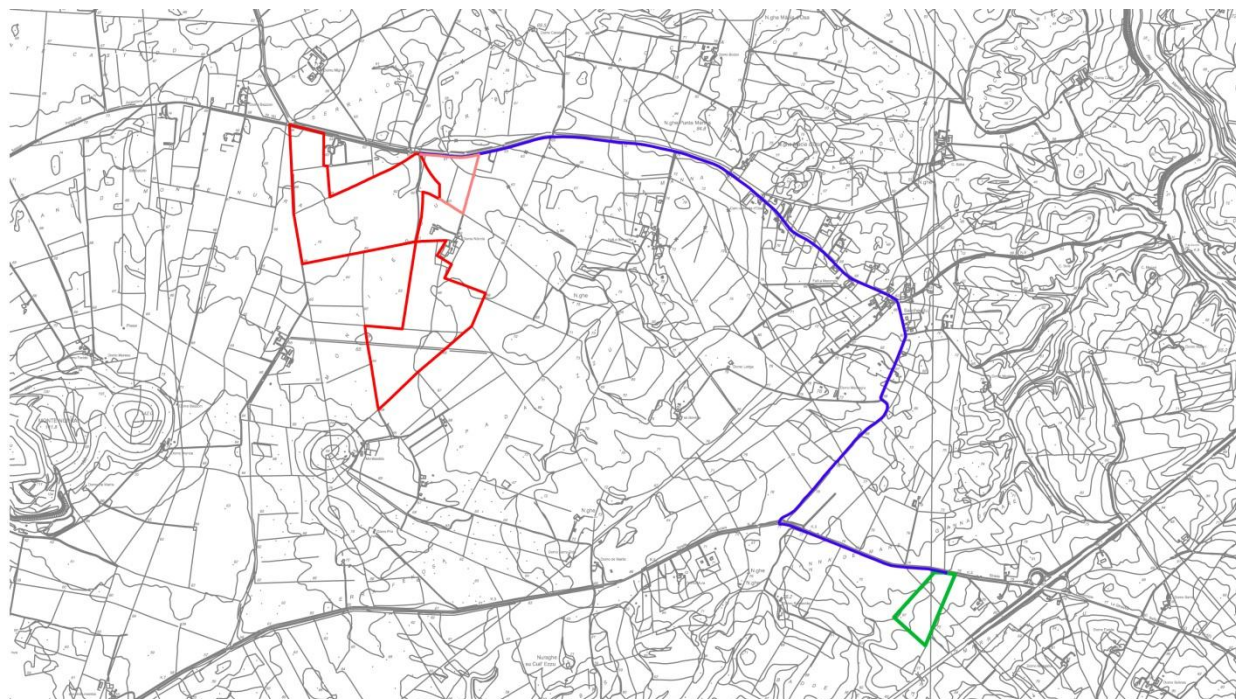

Nell'intorno sono presenti aziende agricole. La viabilità d'accesso all'area di intervento è asfaltata, ed è collegata alla strada Provinciale N° 18 che collega Sassari con Palmadula.

5. DESCRIZIONE DELL'OPERA DA REALIZZARE

Le lavorazioni che necessitano per portare a conclusione l'opera sono diverse e si dividono in diverse fasi lavorative. Inizialmente verrà preparata l'area di cantiere, i baraccamenti, le recinzioni e tutte le misure cautelative per svolgere le lavorazioni in assoluta sicurezza. In prima fase si effettuerà lo spianamento superficiale del lotto mediante uso di greder avendo cura di rispettare la curva naturale del terreno si procederà allo scortico e a al livellamento sommario della superficie. Verrà creata una nuova asse viaria interna per poter accedere a tutta l'area con i mezzi preposti per il trasporto e lo scarico dei materiali. Verrà posizionata una recinzione metallica su tutto il perimetro dell'area con il posizionamento di idonea cancellatura su tutte le vie d'accesso alla stessa. La realizzazione dell'impianto sarà eseguita mediante l'installazione di n°**105 420** moduli fotovoltaici su apposite strutture di sostegno con sistema ad inseguimento monoassiale infisse direttamente sul terreno. Il fissaggio delle strutture al terreno avverrà tramite battipalo in maniera tale da non degradare, modificare o compromettere in qualunque modo il terreno utilizzato per l'installazione e facilitarne lo smantellamento o l'ammodernamento in periodi successivi senza l'effettuazione di opere di demolizione scavi o riporti. I distacchi dai confini saranno non inferiori a 8,00 m e sarà effettuata una piantumazione perimetrale di schermatura completa con essenze di mandorlo con altezza non inferiore ai 2.00 metri. L'installazione dei moduli avverrà per file parallele con orientamento verso sud della superficie captante l'energia solare e raggiungerà dall'attuale piano calpestio un'altezza massima 4.41 m.

Verranno eseguite tutte le connessioni dei moduli fotovoltaici a formare le stringhe per il successivo collegamento ai quadri di campo. Ultimate tutte le opere interne al campo fotovoltaico secondo il progetto di connessione alla RTN approvato nello specifico da TERNA verranno eseguiti i tagli stradali per realizzare l'elettrodotta di alimentazione dell'impianto che consiste sostanzialmente nella posa di 10 dorsali interrate dalle 10 power station al punto di connessione, ossia la Futura stazione elettrica di trasformazione 150/30 kV (Stazione Utente), di proprietà della Società, da realizzarsi nel Comune di Sassari (SS).. Per quanto non descritto nella presente relazione e per qualsiasi ragguaglio tecnico si rimanda al progetto definitivo di cui la presente è parte integrante.

Di seguito vengono riportati gli elementi fondamentali che riguardano l'inquadramento del progetto nell'ambito dello strumento urbanistico comunale, la cui stesura é stata approvata in definitiva con delibera Del. C.C. N. 43 del 26/07/2012, divenuta esecutiva con la Determ. Dir. Gen. N. 3280 del 02/12/2014, pubblicata sul B.U.R.A.S. al N. 58 del 11/12/2014. Ultima variante Del. C.C. N. 35 del 30/04/2019, divenuta esecutiva con la Determ. Dir. Gen. N. 671 del 18/06/2019, pubblicata sul B.U.R.A.S. al N. 33 del 25/07/2019. La presente relazione oltre allo studio di inserimento urbanistico riporta le principali

carte tematiche relative all'intervento di cui al progetto allegato e relativo alla realizzazione di un impianto fotovoltaico.

6. INQUADRAMENTO AREA SU PPR

Il Piano Paesaggistico Regionale è stato adottato con delibera della Giunta Regionale D.G.R. n. 36/7 del 5 settembre 2006 Adozione del Piano Paesaggistico Regionale. Sono stati individuati 27 ambiti di paesaggio costieri, per ciascuno dei quali è stata condotta una specifica analisi di contesto.

L'area in cui viene proposto il progetto, ricade all'interno dell'ambito di paesaggio costiero n.14 "Golfo dell'Asinara". La disciplina del P.P.R. è immediatamente efficace sugli ambiti costieri di cui all'art. 14 delle N.T.A., e costituisce comunque orientamento generale per la pianificazione settoriale e subordinata e per la gestione di tutto il territorio regionale. I beni paesaggistici individuati ai sensi del P.P.R. sono comunque soggetti alla disciplina del Piano su tutto il territorio regionale, indipendentemente dalla loro localizzazione negli ambiti di paesaggio.

Inoltre, essa ricade all'interno del foglio 459 del PPR stesso. L'area è classificata come "Colture erbacee specializzate". Secondo la definizione data dal PPR all'art. 28 delle Norme Tecniche di Attuazione queste sono le "Aree ad utilizzazione agro-forestale."

1. Sono aree con utilizzazioni agro-silvo pastorali intensive, con apporto di fertilizzanti, pesticidi, acqua e comuni pratiche agrarie che le rendono dipendenti da energia suppletiva per il loro mantenimento e per ottenere le produzioni quantitative desiderate.

2. In particolare tali aree comprendono rimboschimenti artificiali a scopi produttivi, oliveti, vigneti,

mandorleti, agrumeti e frutteti in genere, coltivazioni miste in aree periurbane, coltivazioni orticole, colture erbacee incluse le risaie, prati sfalciabili irrigui, aree per l'acquicoltura intensiva e semi-intensiva ed altre aree i cui caratteri produttivi dipendono da apporti significativi di energia esterna.

3. Rientrano tra le aree ad utilizzazione agro-forestale le seguenti categorie:

a. colture arboree specializzate;

b. impianti boschivi artificiali;

c. colture erbacee specializzate;

Le prescrizioni su queste aree enunciate all'art. 29 delle NTA del PPR che forniscono i seguenti indirizzi:

1. La pianificazione settoriale e locale si conforma alle seguenti prescrizioni:

a) vietare trasformazioni per destinazioni e utilizzazioni diverse da quelle agricole di cui non sia dimostrata la rilevanza pubblica economica e sociale e l'impossibilità di localizzazione alternativa, o che interessino suoli ad elevata capacità d'uso, o paesaggi agrari di particolare pregio o habitat di interesse naturalistico, fatti salvi gli interventi di trasformazione delle

attrezzature, degli impianti e delle infrastrutture destinate alla gestione agro-forestale o necessarie per l'organizzazione complessiva del territorio, con le cautele e le limitazioni conseguenti e fatto salvo quanto previsto per l'edificato in zona agricola di cui agli artt. 79 e successivi;

b) promuovere il recupero delle biodiversità delle specie locali di interesse agrario e delle produzioni agricole tradizionali, nonché il mantenimento degli agrosistemi autoctoni e dell'identità scenica delle trame di appoderamento e dei percorsi interpoderali, particolarmente nelle aree perturbate e nei terrazzamenti storici;

c) preservare e tutelare gli impianti di colture arboree specializzate.

Gli indirizzi in queste aree sono enunciati all'art. 30 delle NTA del PPR che forniscono i seguenti regole:

1. La pianificazione settoriale e locale si conforma ai seguenti indirizzi:

armonizzazione e recupero, volti a:

- migliorare le produzioni e i servizi ambientali dell'attività agricola;
- riqualificare i paesaggi agrari;
- ridurre le emissioni dannose e la dipendenza energetica;
- mitigare o rimuovere i fattori di criticità e di degrado.

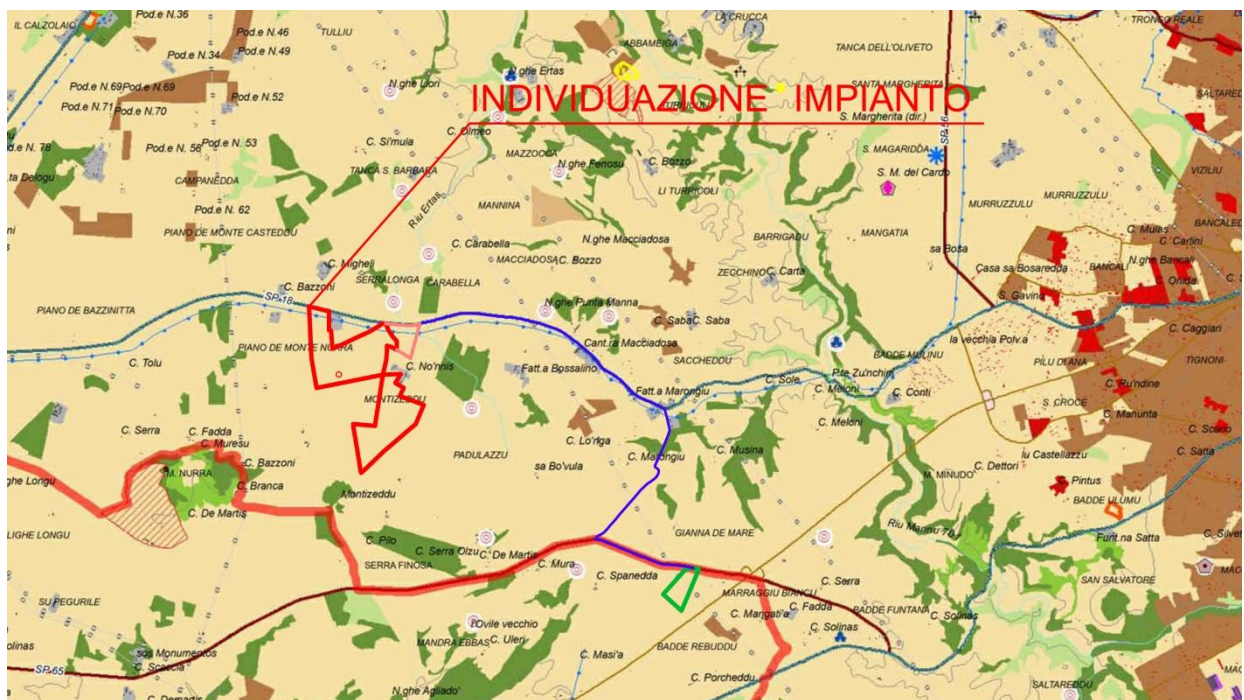

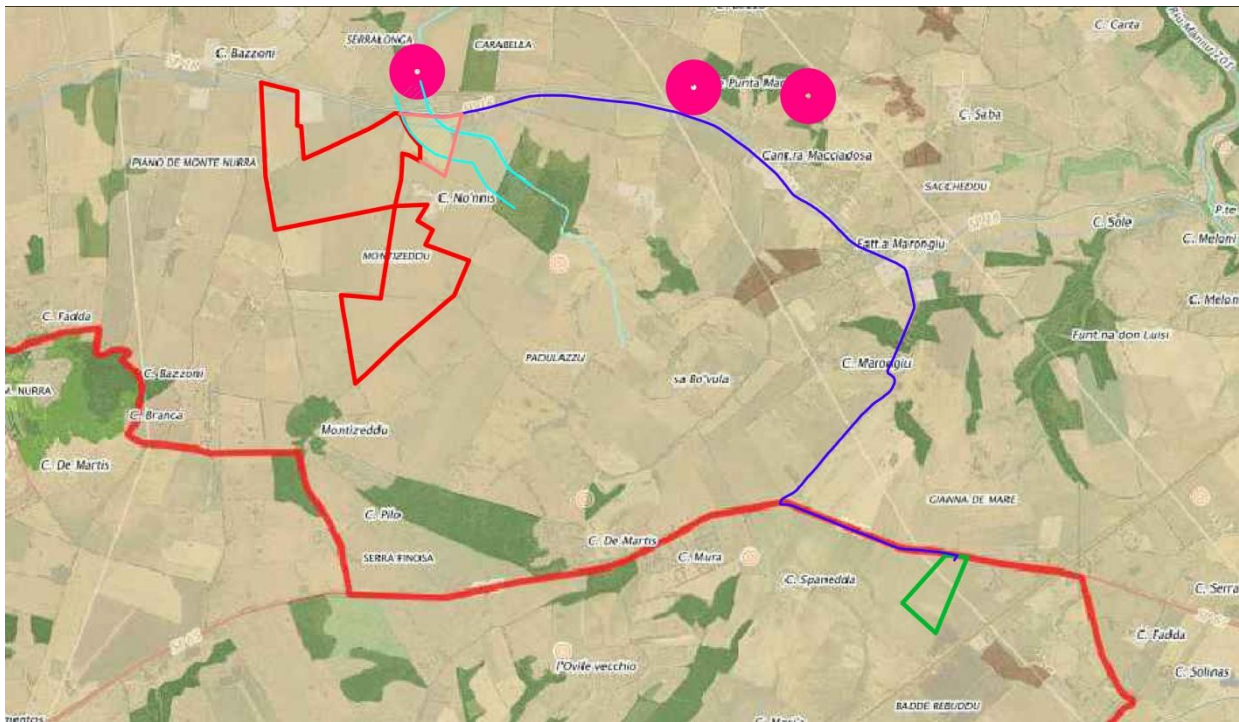

L'intervento di progetto è compatibile con quanto previsto al piano.

7. USO ATTUALE DEL TERRITORIO

Le forme di uso del suolo predominanti della zona individuata per la realizzazione dell'impianto fotovoltaico, sono di tipo antropico e legate alla presenza nell'area di una vasta area a carattere industriale. Il sito di progetto, viene utilizzato a pascolo naturale. L'area di pertinenza dell'impianto (la superficie occupata dai pannelli e strade di pertinenza a servizio dell'impianto) è pari a una superficie di circa Ha 76.05.64, La Tavola dell'Uso del Suolo definisce la porzione del sito oggetto di studio, individuandola con il **codice 2121 Seminativi semplici** e colture orticole a pieno campo.

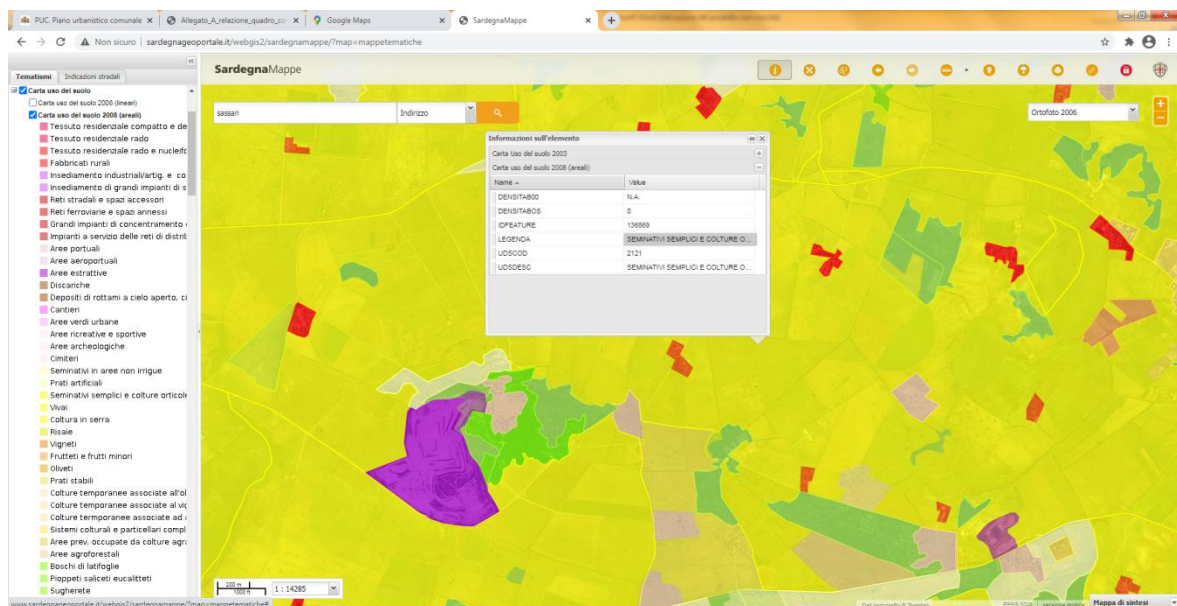

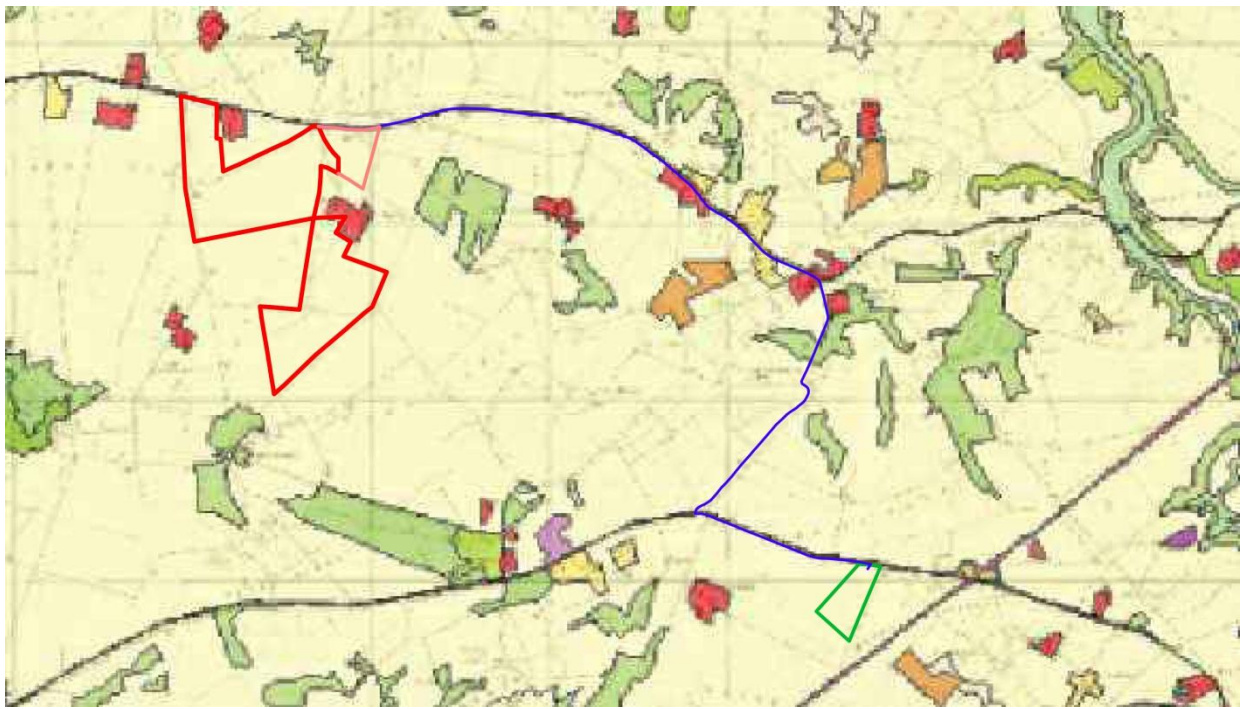

- 1111 - Tessuto residenziale compatto e denso
- 1112 - Tessuto residenziale rado
- 1121 - Tessuto residenziale rado e nucleiforme
- 1122 - Fabbricati rurali
- 1211 - Insedimenti industriali/artig. e comm. e spazi annessi
- 1212 - Insedimenti di grandi spazi di servizi
- 1221 - Reti stradali e spazi accessori
- 1222 - Reti ferroviarie e spazi annessi
- 131 - Aree estrattive
- 1321 - Discariche
- 1322 - Depositi di rottami a cielo aperto, cimiteri di autoveicoli
- 133 - Cantieri
- 141 - Aree verdi urbane
- 1421 - Aree ricreative e sportive
- 1422 - Aree archeologiche
- 143 - Cimiteri
- 2111 - Seminativi in aree non irrigue
- 2112 - Prati artificiali
- 212 - Seminativi in aree irrigue
- 2121 - Seminativi semplici e colture orticole a pieno campo
- 2123 - Vivai
- 2124 - Colture in serra
- 221 - Seminativi in aree non irrigue
- 222 - Frutteti e frutti minori
- 223 - Oliveti
- 2411 - Colture temporanee associate all'ulivo
- 2413 - Colture temporanee associate ad altre colture permanenti
- 242 - Sistemi colturali e particellari complessi

8. PIANO DI ASSETTO IDROGEOLOGICO (P.A.I.)

Conformità al Piano di Assetto Idrogeologico (P.A.I.)

Con Decreto del Presidente della Regione Sardegna n. 67 del 10 luglio 2006 è stato approvato il Piano Stralcio di Bacino per l'assetto idrogeologico (P.A.I.), con tutti i suoi elaborati descrittivi e cartografici e le relative Norme di Salvaguardia. Le Norme di Attuazione del P.A.I. sono state inoltre aggiornate e approvate con Decreto del Presidente della Regione Sardegna n. 35 del 21 marzo 2008.

Ai sensi dell'art. 23, comma 6, lettera b delle Norme di Attuazione del Piano di Assetto Idrogeologico gli interventi e le opere ammissibili nelle aree a pericolosità idrogeologica molto elevata, elevata e media sono realizzabili solo subordinatamente alla valutazione positiva e all'approvazione di uno studio di compatibilità idraulica da parte dell'Autorità Idraulica competente. L'area in oggetto è da ritenersi complessivamente stabile, escludendo, al momento dell'indagine, la presenza di fenomenologie geomorfologiche e/o idrogeologiche in atto o potenziali di particolare entità. ***Nella figura successiva è riportato uno stralcio della cartografia del P.A.I., dal quale si evince che l'area oggetto di intervento non ricade all'interno delle perimetrazioni previste nel Piano Stralcio delle Fasce Fluviali, anche per quanto riguarda la connessione dell'impianto alla nuova sottostazione SS TERNA a mezzo di cavidotto interrato.***

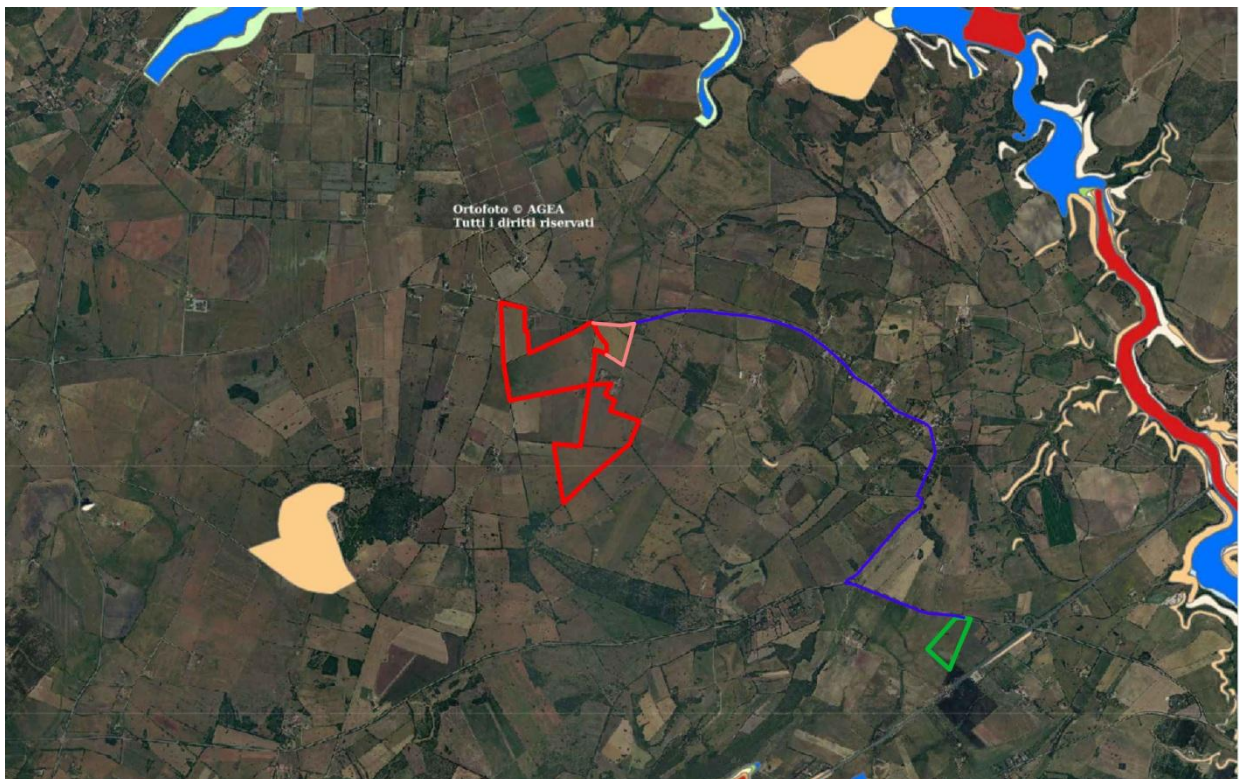

In luogo di quanto riportato l'area occupata è da ritenersi complessivamente stabile, escludendo, al momento dell'indagine, la presenza di fenomenologie geomorfologiche e/o idrogeologiche in atto o potenziali di particolare entità. Nel complesso l'intervento in

oggetto risulta pertanto compatibile con la Normativa Generale in perfetta coerenza con il Piano stralcio di Assetto Idrogeologico.

9. CONFORMITÀ AL PIANO STRALCIO DELLE FASCE FLUVIALI (P.S.F.F.)

Il Piano Stralcio delle Fasce Fluviali (PSFF) redatto ai sensi dell'art. 17, comma 6 della legge 19 maggio 1989 n. 183, quale Piano Stralcio del Piano di Bacino Regionale, è stato approvato con Delibera n. 2 del 17/12/2015 relativo ai settori funzionali individuati dall'art. 17, comma 3 della L. 18 maggio 1989, n. 183.

Il PSFF ha valore di Piano territoriale di settore ed è lo strumento conoscitivo, normativo e tecnico-operativo, tramite cui vengono pianificate e programmate tutte le azioni e le norme relative le fasce fluviali, e, in quanto tale, costituisce un approfondimento ed una integrazione al Piano di Assetto Idrogeologico (P.A.I.).

Come descritto seguenti, i corsi d'acqua più prossimi al sito di progetto sono Fiume Santo (denominato, nel primo tratto, Rio Astimini), che scorre a circa 2,6 km a ovest del sito, ed il Riu Mannu, che scorre 3,5 km ad est. Dall'analisi delle cartografie allegate al progetto, che riportano le fasce fluviali dei due corsi d'acqua considerati, si evince che il sito di progetto non è interessato dalle fasce individuate dal Piano Stralcio delle Fasce Fluviali. Il progetto in esame è ubicato in un'area esterna a quelle identificate e normate dallo strumento, seppur prossima ad alcune di esse. Non si evincono dunque interferenze del Progetto con il Piano.

10. PREVISIONI PIANO URBANISTICO E NORME PREVISTE PER L'AREA DI INTERVENTO

Il Comune di Sassari si è dotato di Piano Regolatore Generale Comunale approvato definitivamente con delibera del Consiglio Comunale n° 43 del 26/07/2012 con Decreto Assessoriale della RAS n. 1571/U del 10 febbraio 1982, cui sono seguite diverse varianti, di cui l'ultima nel 2008; con Determinazione n. 3857/DG del 21.11.2013, il Direttore Generale della pianificazione urbanistica territoriale e vigilanza edilizia della Regione Autonoma della Sardegna ha determinato la coerenza del Piano Urbanistico Comunale col quadro normativo e pianificatorio sovraordinato, subordinandolo al recepimento delle prescrizioni di cui all'art. 2 della medesima Determinazione; con Delibera del Consiglio Comunale n. 35 del 18.11.2014 è stato approvato il recepimento nel Piano Urbanistico Comunale degli esiti della verifica di coerenza, di cui alla Determinazione regionale n. 3857/DG del 21.11.2013; - con Determinazione n. 3280/DG del 02.12.2014 il Direttore Generale della pianificazione urbanistica territoriale e vigilanza edilizia della Regione Autonoma della Sardegna ha determinato, che il Piano Urbanistico Comunale in adeguamento al PPR e al PAI del Comune di Sassari di cui alle Deliberazioni del Consiglio Comunale n. 43 del 26.07.2012 e n. 35 del

18.11.2014, risulta coerente con il quadro normativo e pianificatorio sovraordinato. E' stato pubblicato sul Buras NT 58 del 11/12/2014.

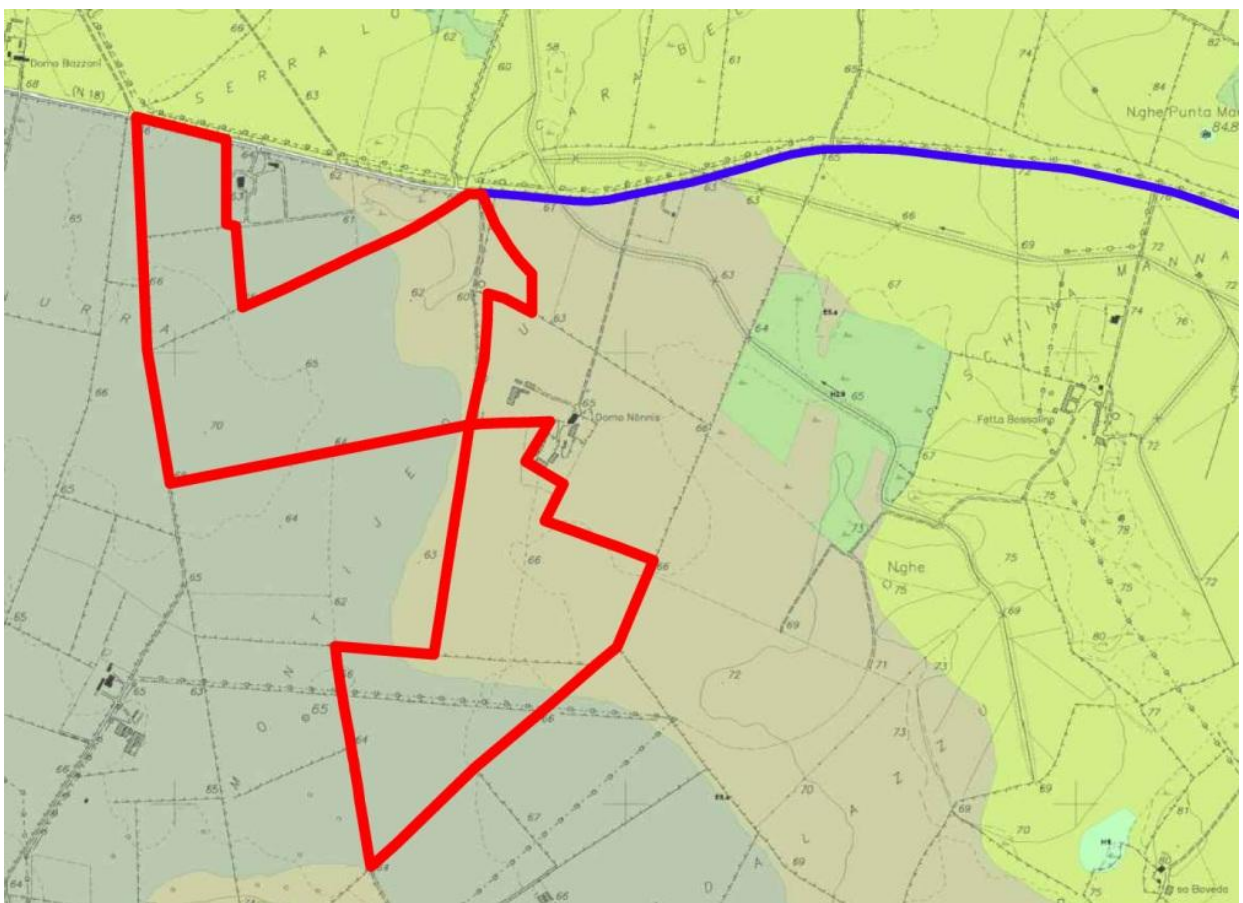
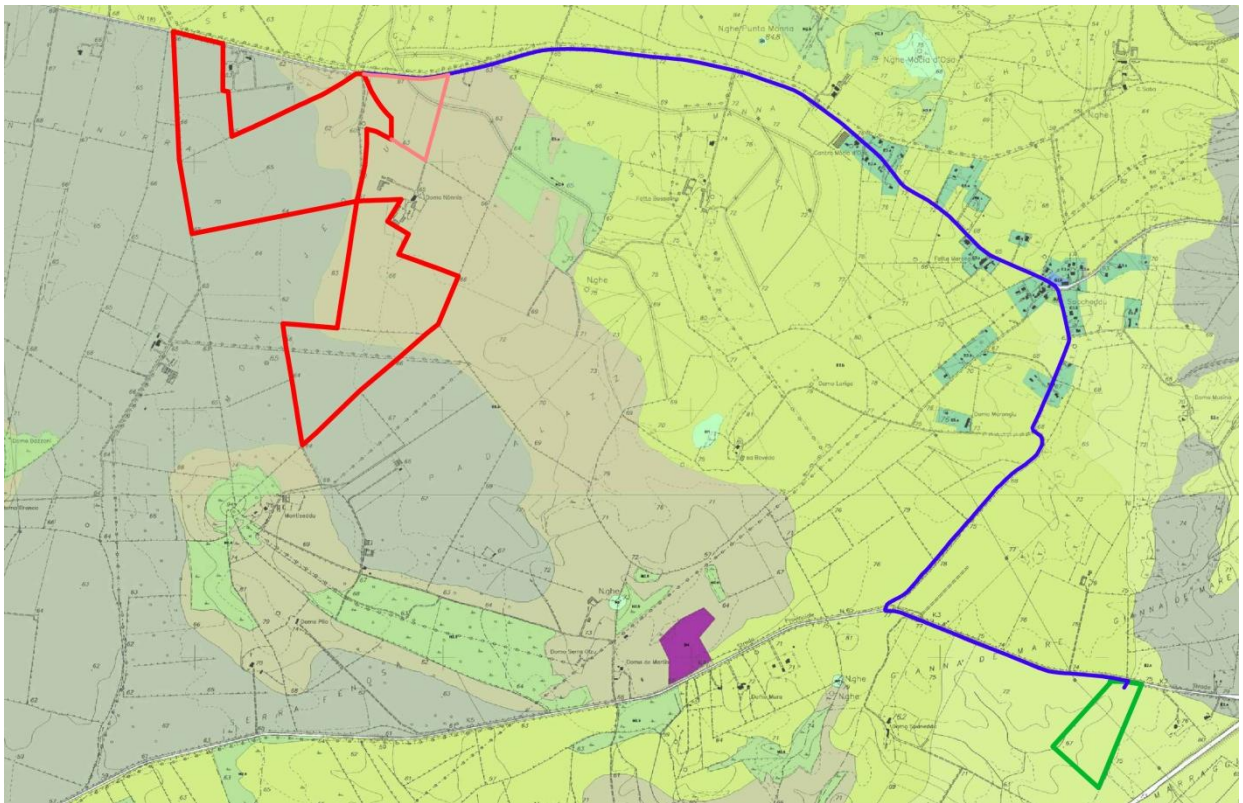

L'area oggetto di intervento ricade in zona Agricola E e più precisamente nelle seguenti sottozone E.2.a ed E.5a .

Le previsioni del PUC per le su riportate zone sono le seguenti:

Art.45 Sottozone E2

Descrizione

Sono zone caratterizzate da attività agricole e zootecniche che avvengono in suoli irrigui e non con medio/elevate capacità e suscettibilità agli usi agrozootecnici si estendono nei sistemi agricoli individuati nella Nurra e nella fascia esterna alla corona olivetata.

Le coltivazioni interessano:

gli ortaggi, per i quali il territorio comunale vantava in epoche passate un' importante tradizione. Questi vengono coltivati in aree di piano (nei sistemi agricoli dei fondovalle e nella fascia esterna della corona olivetata spesso associati ad altre colture o in aziende che associano differenti tipi di coltivazioni, sono limitatissime le coltivazioni in coltura specializzata in serra;

i vigneti, tradizionalmente coltivati in epoche passate in prossimità della città, sono rimaste marginali coltivazioni spesso in coltura promiscua nel sistema agricolo della corona olivetata in particolare in prossimità del comune di Sorso e la Nurra di Alghero;

i seminativi e le foraggere spesso legate all'importante attività zootecnica che vede nel territorio allevamenti semintensivi e intensivi bovini della linea latte e ovicaprini, localizzati nel sistema agricolo della Nurra in gran parte dotato di reti consortili per la distribuzione dell'acqua. i vivai .

Il sistema che comprende queste sottozone è caratterizzato da una sufficiente sostenibilità del rapporto, tendenzialmente stabile, tra risorse primarie, assetti del suolo e sistemi insediativi.

Comprende le tre sottozone:

- **E2a) Aree di primaria importanza per la funzione agricola produttiva in terreni irrigui (es. seminativi);**
 - E2b) Aree di primaria importanza per la funzione agricola produttiva in terreni non irrigui (es. seminativi in asciutto);
 - E2c) Aree di primaria importanza per la funzione agricola produttiva anche in funzione di supporto alle attività zootecniche tradizionali in aree a bassa marginalità (es. colture foraggere, seminativi anche alberati, colture legnose non tipiche, non specializzate)
- Sono zone caratterizzate da attività agricole e zootecniche che avvengono in suoli irrigui e non con medio/elevate capacità e suscettibilità agli usi agrozootecnici si

estendono nei sistemi agricoli individuati nella Nurra e nella fascia esterna alla corona olivetata;

Destinazioni ammesse

- Valgono le destinazioni ammesse per le zone E art. 43.

Modalità di attuazione

- Valgono le modalità di attuazione indicate per le zone E art. 43.

Categorie di intervento

Valgono le categorie d'intervento previste per le per le zone E art. 43.

Parametri urbanistici ed edilizi

Valgono i parametri urbanistici ed edilizi previsti per le zone E art. 43.

Art.48 Sottozone E5

Descrizione

Sono zone caratterizzate da condizioni geopedologiche e capacità d'uso e suscettibilità all'uso agricolo scarse o assenti a causa di severe limitazioni (pendenze elevate, pericolo di erosione, eccesso di rischiosità).

La marginalità alle attività agricole si determina attraverso l'analisi costi benefici per la quale si evidenzia un costo eccessivo di eventuali interventi di miglioramento non compensati dai benefici ottenibili.

Vengono individuate le seguenti ed ulteriori sottozone :

- **E5a Aree agricole marginali nelle quali vi è l'esigenza di garantire condizioni adeguate di stabilità ambientale, aree con marginalità moderata utilizzabili anche con attività agro-zootecniche estensive a basso impatto e attività silvopastorali.**
- E5c Aree agricole marginali nelle quali vi è l'esigenza di garantire condizioni adeguate di stabilità ambientale. Aree con marginalità elevata e con funzioni di protezione del suolo ed esigenze di conservazione.

Destinazioni ammesse

Valgono le destinazioni ammesse per le zone E art. 43.

Modalità di attuazione

Valgono le modalità di attuazione indicate per le zone E art. 43.

Categorie di intervento

Valgono le categorie d'intervento previste per le per le zone E art. 43.

Parametri urbanistici ed edilizi

Valgono i parametri urbanistici ed edilizi previsti per le zone E art. 43.

11. CONCLUSIONI

In riferimento alle prescrizioni del sopracitato comma, gli interventi progettuali previsti - che prevedono esclusivamente interventi di posizionamento dei moduli fotovoltaici, delle relative strutture di sostegno e delle componenti elettriche – sono integralmente compatibili con le prescrizioni dello strumento urbanistico. Per quanto concerne le opere di realizzazione delle cabine di trasformazione necessaria per il funzionamento dell'impianto, i volumi che verranno realizzati si mantengono abbondantemente al di sotto degli indici volumetrici di edificabilità fondiaria.

Si precisa inoltre che, al termine della vita utile dell'impianto (30 anni), dette strutture verranno dismesse. In conclusione, quindi, gli interventi progettuali previsti risultano compatibili con il vigente strumento urbanistico. Inoltre, la realizzazione del impianto fotovoltaico non avrà impatti significativi sull'ambiente in relazione alla componente suolo e sottosuolo, anche perché, alla fine del ciclo produttivo dell'impianto, le sue componenti come: inseguitori, pali di sostegno, cavidotti, ecc. potranno essere dismessi in modo definitivo, riportando il terreno alla sua situazione ante-opera. Per quanto riguarda la componente acque, l'impianto non prevedendo impermeabilizzazioni di nessun tipo, non comporta variazioni in relazione alla permeabilità e regimazione delle acque meteoriche. Per gli impianti elettrici potenzialmente impattanti in relazione all'elettromagnetismo non si rilevano elementi di criticità. Infatti la distribuzione elettrica avviene in corrente continua (i moduli fotovoltaici infatti producono corrente continua), il che ha come effetto l'emissione di campi magnetici statici, del tutto simili al campo magnetico terrestre, a cui si sommano, seppure centinaia di volte più deboli di quest'ultimo. I cavi di trasmissione sono anch'essi in corrente continua e sono in larga parte interrati. La cabina che contiene al proprio interno inverter e trasformatore emettono campi magnetici a bassa frequenza e pertanto sono contenuti nelle immediate vicinanze delle apparecchiature. Il fenomeno dell'abbagliamento visivo prodotto dai moduli fotovoltaici nelle ore diurne a scapito dell'abitato e della viabilità prossimali, è da ritenersi ininfluenza nel computo degli impatti conseguenti agli interventi progettuali proposti. Gli impatti legati alla mobilità rumore e inquinamento atmosferico, visto la localizzazione dell'opera e la tipologia della stessa si possono considerare trascurabili se non assenti. In particolare l'attività di cantiere può essere considerata una normale attività agricola peraltro già presente nell'area.