



Ministero della cultura

DIREZIONE GENERALE ARCHEOLOGIA, BELLE ARTI
E PAESAGGIO
Servizio V

Roma vedi intestazione digitale

A

Prot. n. vedi intestazione digitale

Class. 34.43.01 / *Fasc.* 18.86.1/2019

Alla Soprintendenza archeologia, belle arti e paesaggio per le
province di Verona, Rovigo e Vicenza
mbac-sabap-vr@mailcert.beniculturali.it

Allegato 1:

- 1) MIC|MIC_DG-ABAP_SERV V|22/03/2022|0011060-A|
[34.43.01/18.86.1/2019] Procedibilità MiTE.prot.n.
36281 del 22.03.2022

Oggetto: [ID_VIP:8127] ADRIA (RO): Progetto Nuovo impianto di cogenerazione composto da turbina a gas e
caldaia a recupero. Proponente: Cartiere del Polesine S.p.a.
Procedimento ai sensi dell'art.19 del D. lgs. 152/2006, Verifica di assoggettabilità a VIA
Proponente: Cartiere del Polesine S.p.A.
Richiesta di osservazioni alla Soprintendenza ABAP

E pc.

Al Ministero della transizione ecologica
Direzione generale valutazioni ambientali
Ex Divisione V – Sistemi di valutazione ambientale
cress@pec.minambiente.it
va@pec.mite.gov.it

Al Ministero della transizione ecologica
Commissione Tecnica di verifica dell'impatto ambientale - VIA e
VAS
ctva@pec.minambiente.it

Alla Regione Veneto
Area tutela e sviluppo del territorio
Direzione ambiente
U.O. Valutazione Impatto Ambientale
ambiente@pec.regione.veneto.it
valutazioniambientalisupportoamministrativo@pec.regione.veneto.it

Al Parco naturale regionale Delta del Po
parcodeltapo@cert.parcodeltapo.it

Alla Provincia di Rovigo
ufficio.archivio@pec.provincia.rovigo.it

Al Comune di Adria
protocollo.comune.adria.ro@pecveneto.it

Al Servizio II – Scavi e tutela del patrimonio archeologico della



SERVIZIO V- TUTELA DEL PAESAGGIO
Via di San Michele, 22, 00153 Roma - TEL. 06/6723.4554
PEC: mbac-dg-abap.servizio5@mailcert.beniculturali.it
PEO: dg-abap.servizio5@beniculturali.it

Direzione generale ABAP
mbac-dg-abap.servizio2@mailcert.beniculturali.it

Al Servizio III – Tutela del patrimonio artistico, storico e
architettonico della Direzione generale ABAP
mbac-dg-abap.servizio3@mailcert.beniculturali.it

Alla Cartiere del Polesine S.p.a.
cartieredelpolesinespa@legalmail.it

In riferimento all'oggetto si evidenzia a codesta Soprintendenza archeologia belle arti e paesaggio che il Ministero della Transizione ecologica – Mite, con nota prot.n.36281 del 22.03.2022 (agli atti di questo Ufficio con nota prot.n. 11060 del 22.03.2022) ha comunicato a questa Direzione generale la procedibilità dell'istanza di Verifica di assoggettabilità a VIA avanzata dalla Società Cartiere del Polesine S.p.A.. con nota del 16.01.2022 per il progetto in esame e l'avvenuta pubblicazione della documentazione e lo Studio preliminare ambientale sul proprio sito web, attraverso il link:

<https://va.minambiente.it/it-IT/Oggetti/Documentazione/8443/12459>

Inoltre il Mite ha comunicato che *dalla data di ricezione della presente comunicazione decorre il termine di 30 giorni entro il quale, ai sensi dell'art. 19, comma 4, del D.Lgs. 152/2006 e ss.mm.ii., le Amministrazioni e gli Enti territoriali in indirizzo, nonché qualsivoglia altro soggetto interessato, hanno facoltà di presentare osservazioni.*

Dalla nota del Mite si apprende che il progetto rientra nella tipologia elencata nell'Allegato II-bis alla Parte Seconda del D.Lgs.152/2006, al punto 1, lett. a) denominata “*impianti termici per la produzione di energia elettrica, vapore e acqua calda con potenza termica complessiva superiore a 50 MW*” e prevede l'installazione di un nuovo impianto di cogenerazione, composto da una turbina a gas naturale e una caldaia a recupero dotata di post-combustore a gas naturale (entrambi predisposti per essere alimentati con una miscela gas naturale/idrogeno in percentuale 80/20) destinato a sostituire i n. 2 impianti di cogenerazione esistenti a gas naturale, i quali vengono mantenuti come backup nei casi di fermata del nuovo impianto di cogenerazione a gas naturale (mg/Nm³ su base oraria) e un incremento della potenza elettrica lorda erogabile dal ciclo combinato.

Da quanto si evince dallo Studio preliminare ambientale «in prossimità della zona di costruzione dell'impianto è inoltre prevista la realizzazione di:

- un edificio con moduli prefabbricati in c.a. disposto su due piani e destinato a contenere le apparecchiature elettriche e la sala controllo di impianto;
- una nuova cabina di riduzione del gas metano atta ad alimentare le utenze dell'impianto.

L'area individuata all'interno dell'installazione per la costruzione del nuovo impianto di cogenerazione è rappresentata negli elaborati di progetto. L'area di realizzazione del nuovo impianto, attualmente già impermeabilizzata e dedicata al deposito di cespiti aziendali, si trova in adiacenza al lato Sud del Magazzino e sul lato Est della sottostazione AT/MT, come evidenziato in Figura 3» (cfr Studio preliminare ambientale, pagg. 8, 9).



SERVIZIO V- TUTELA DEL PAESAGGIO
Via di San Michele, 22, 00153 Roma - TEL. 06/6723.4554
PEC: mbac-dg-abap.servizio5@mailcert.beniculturali.it
PEO: dg-abap.servizio5@beniculturali.it



Figura 5 - Fotografia aerea con individuazione dell'installazione nel contesto circostante (fonte: it.bing.com/maps/)



Figura 3 - Posizione dell'area di progetto all'interno del perimetro dell'installazione

Da quanto affermato dal proponente nello Studio preliminare ambientale paragrafo 1.3.1 PIANO TERRITORIALE REGIONALE DI COORDINAMENTO (P.T.R.C.): «Si riportano, in Figura 7, alcuni estratti cartografici con la raffigurazione degli elementi rappresentativi dell'ambito di paesaggio n. 37 in cui ricade l'area dello stabilimento, da

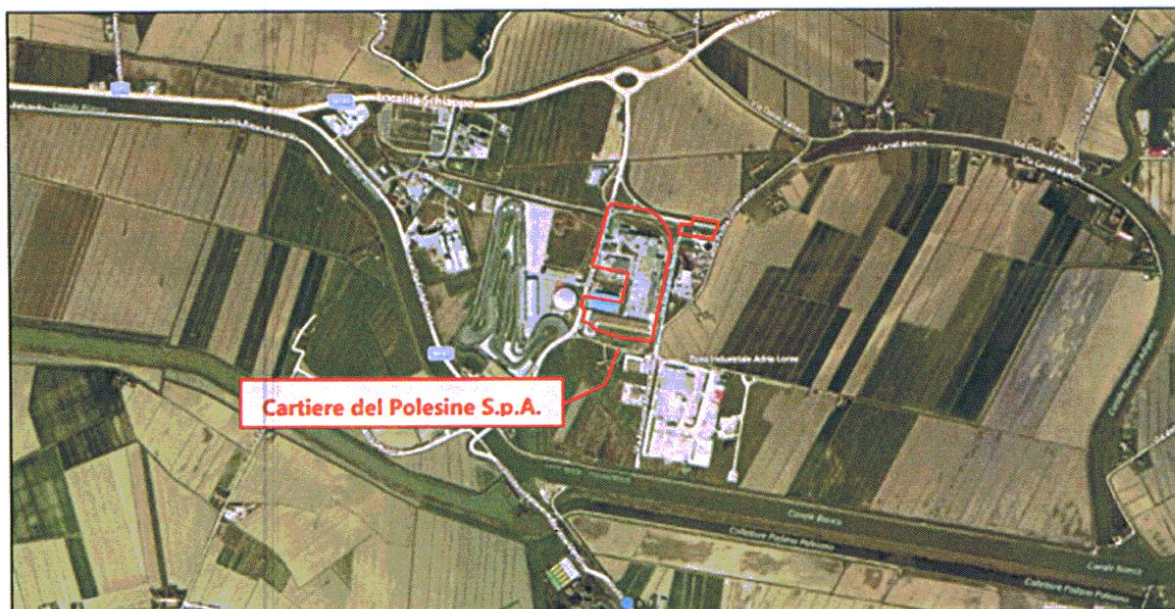

SERVIZIO V- TUTELA DEL PAESAGGIO
 Via di San Michele, 22, 00153 Roma - TEL. 06/6723.4554
 PEC: mbac-dg-abap.servizio5@mailcert.beniculturali.it
 PEO: dg-abap.servizio5@beniculturali.it

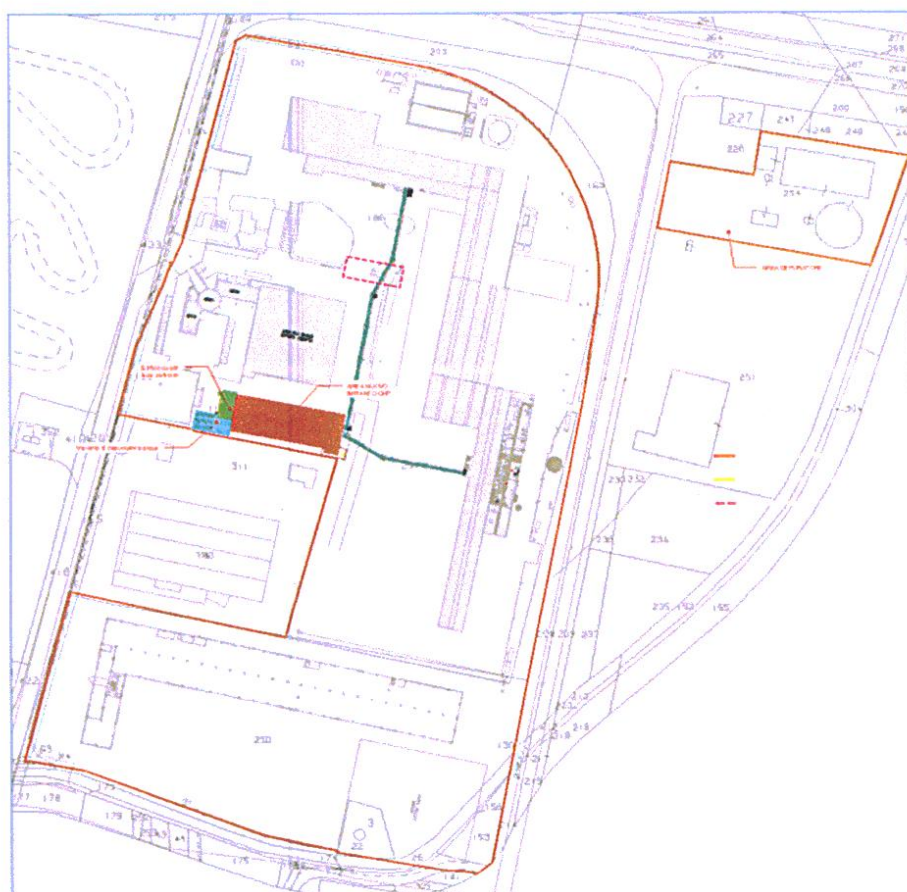
22.03.2022 *[Handwritten signature]*

cui emerge che **il sito è inserito all'interno di una zona produttiva**, in corrispondenza della quale non sono stati individuati né fattori di rischio, né elementi di vulnerabilità, né valenze naturalistico-ambientali e storico-culturali».



Figura 7 - Ambito di paesaggio 37 "Bonifiche del Polesine Orientale" (fonte: Atlante ricognitivo del nuovo P.T.R.C.)

Da quanto affermato dal proponente nello Studio preliminare ambientale paragrafo 3.11 **IMPATTI SUL PAESAGGIO** «La nuova centrale in progetto, essendo ubicata in una posizione centrale dello stabilimento produttivo, risulterà scarsamente visibile dall'esterno. Per quanto riguarda la realizzazione del nuovo camino con altezza di 30 m (ritenuta necessaria per consentire una migliore dispersione degli inquinanti NO2 e PM10 presso i recettori sensibili individuati), si ritiene che essa non sia comunque tale da comportare alterazioni dell'aspetto estetico percettivo del paesaggio né l'inserimento di elementi estranei ed incongrui ai caratteri peculiari compositivi, percettivi o simbolici del sistema dell'ambito. È possibile, pertanto, affermare che le opere in progetto non siano tali da generare interferenze sulla componente paesaggistica dell'area in esame» (cfr Studio preliminare ambientale pag. 107).

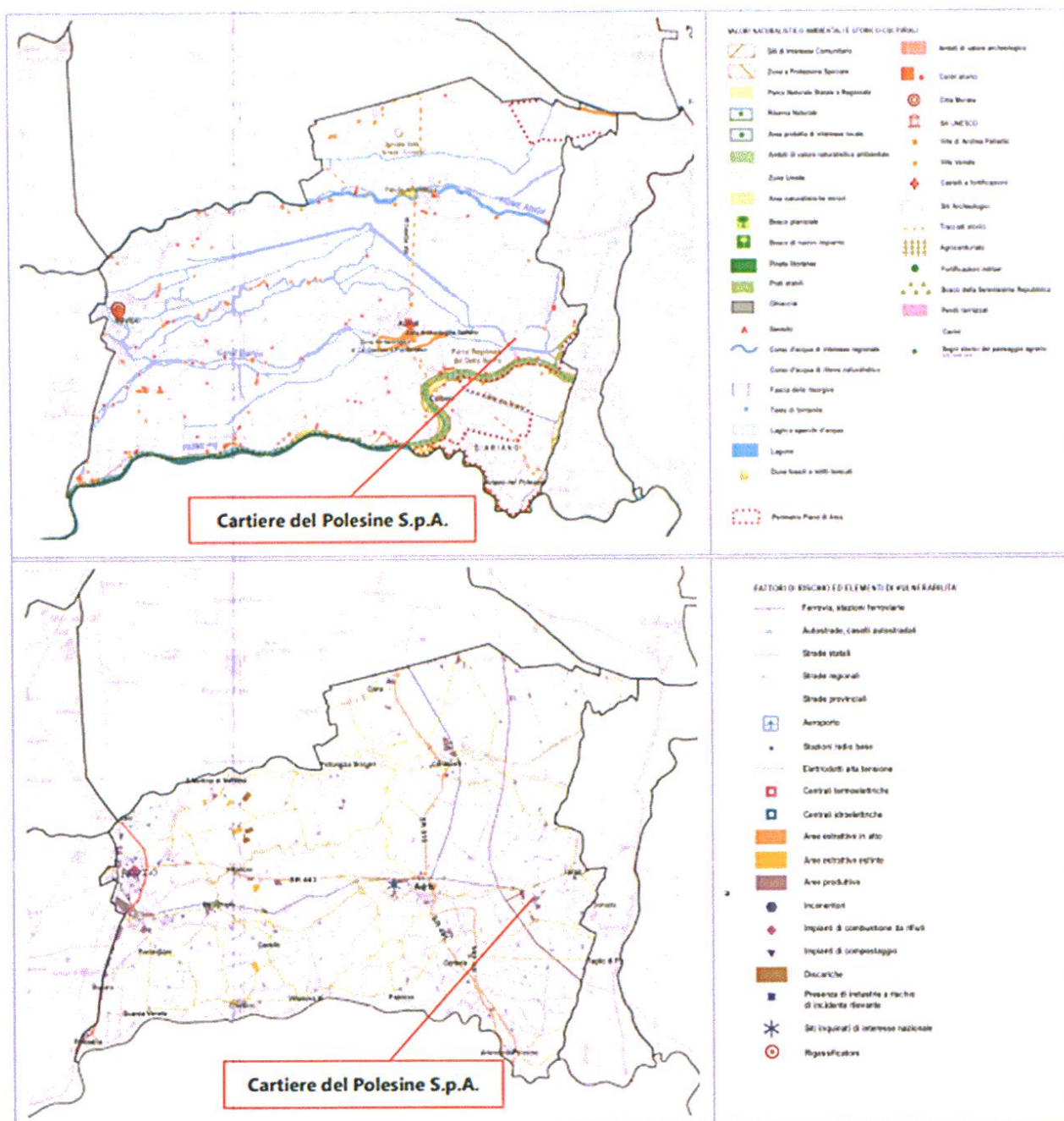

SERVIZIO V- TUTELA DEL PAESAGGIO
Via di San Michele, 22, 00153 Roma - TEL. 06/6723.4554
PEC: mbac-dg-abap.servizio5@mailcert.beniculturali.it
PEO: dg-abap.servizio5@beniculturali.it

Nello Studio preliminare ambientale a pag. 109, all'interno della tabella 31 – *Aspetti ambientali potenzialmente interessati dal cumulo del progetto* facendo riferimento all'ambito/attività: *All'interno dell'installazione / Fabbricazione di carta e svolgimento di attività ad essa tecnicamente connesse che non riguardano la produzione di energia*, la Società descrive gli impatti cumulativi sul paesaggio “poco significativo” in quanto le caratteristiche delle opere riguardano *l'Utilizzo di strutture e manufatti integrati nel contesto industriale circostante* (cfr Studio preliminare ambientale pag. 109).

Considerato che questa Direzione generale, nei termini sopra detti previsti dal co. 4 dell'art. 19 del D. lgs. 152/2006, dovrà trasmettere all'Autorità competente (MiTE) le proprie osservazioni in merito ai potenziali impatti sul patrimonio culturale dell'intervento in questione, si invita codesta Soprintendenza ABAP, entro il giorno 13.04.2022 a voler visionare la documentazione rinvenibile attraverso il link sopra riportato e a voler trasmettere a questo Ufficio le proprie valutazioni di competenza. Si chiede quindi di indicare se il progetto proposto produce potenziali impatti significativi sul patrimonio culturale tanto da dover essere assoggettato a VIA. Tali osservazioni dovranno essere opportunamente argomentate e motivate.

Qualora non sia possibile far pervenire a questa Direzione generale le proprie osservazioni entro il termine sopra stabilito, si chiede di trasmettere le stesse direttamente al Mite (cress@pec.minambiente.it, va@pec.mite.gov.it, ctva@pec.minambiente.it) entro il giorno 21.04.2022 tenendo per conoscenza questa Direzione generale.

Si fa presente che qualora codesta Soprintendenza ritenga che il progetto proposto non sia da assoggettare a VIA ha facoltà, qualora lo ritenesse opportuno, ai sensi del co. 8 dell'art. 19 del D. Lgs. 152/2006, di specificare le condizioni ambientali necessarie per evitare o prevenire quelli che potrebbero altrimenti rappresentare impatti ambientali significativi e negativi.

Tutte le comunicazioni e le eventuali richieste di chiarimento in merito all'iter della procedura in atto dovranno essere inoltrate a questa Direzione generale (in via prioritaria a mezzo e-mail: enrica.gialanella@beniculturali.it).

Si rimane in attesa di riscontro a quanto sopra richiesto e a disposizione per eventuali chiarimenti.

Il Funzionario Arch. Enrica Gialanella 
Responsabile della U.O.T.T. n. 8
Regioni: Veneto, Friuli Venezia Giulia e Trentino Alto Adige
tel. 06/6723.4726 – enrica.gialanella@beniculturali.it

IL DIRIGENTE DEL SERVIZIO V
Arch. Rodolfo Rosario TRAMUTOLA



SERVIZIO V- TUTELA DEL PAESAGGIO
Via di San Michele, 22, 00153 Roma - TEL. 06/6723.4554
PEC: mbac-dg-abap.servizio5@mailcert.beniculturali.it
PEO: dg-abap.servizio5@beniculturali.it



Ministero della Transizione Ecologica

DIREZIONE GENERALE VALUTAZIONI AMBIENTALI

Ex DIVISIONE V – SISTEMI DI VALUTAZIONE AMBIENTALE

Indirizzi in allegato

OGGETTO: [ID_VIP:8127] Procedura di Verifica di assoggettabilità a VIA, ai sensi dell'art.19 del D. lgs. 152/2006, relativa al Progetto Nuovo impianto di cogenerazione composto da turbina a gas e caldaia a recupero.

Proponente: Cartiere del Polesine S.p.a.

Comunicazione sulla procedibilità dell'istanza, sulla pubblicazione della documentazione e sul responsabile del procedimento.

Con nota acquisita il 26/01/2022 con prot. MATTM/9045, codesta Società ha presentato istanza per l'avvio del procedimento in epigrafe, ai sensi dell'art. 19 del D.Lgs. n. 152/2006 e ss.mm.ii..

Il progetto rientra nella tipologia elencata nell'Allegato II-bis alla Parte Seconda del D.Lgs.152/2006, al punto 1, lett. a) denominata “*impianti termici per la produzione di energia elettrica, vapore e acqua calda con potenza termica complessiva superiore a 50 MW*” e prevede l'installazione di un nuovo impianto di cogenerazione, composto da una turbina a gas naturale e una caldaia a recupero dotata di post-combustore a gas naturale (entrambi predisposti per essere alimentati con una miscela gas naturale/idrogeno in percentuale 80/20) destinato a sostituire i n. 2 impianti di cogenerazione esistenti a gas naturale, i quali vengono mantenuti come backup nei casi di fermata del nuovo impianto di cogenerazione a gas naturale.mg/Nm3 su base oraria) e un incremento della potenza elettrica lorda erogabile dal ciclo combinato.

Esaminata la documentazione complessivamente fornita con l'istanza in argomento, verificata la completezza della documentazione trasmessa a corredo della medesima istanza e verificato che è stato assolto l'onere contributivo previsto dall'art. 2 comma 1, lettera b) del Regolamento adottato con Decreto n. 1 del 04/01/2018, si comunica al Proponente e alle Amministrazioni in indirizzo la procedibilità dell'istanza. Ci si riserva comunque eventuali ulteriori verifiche in merito alla congruità del versamento effettuato quale onere istruttorio relativo a questo procedimento.

Conformemente a quanto stabilito dal comma 3 dell'art. 19 del D.Lgs. 152/2006 e ss.mm.ii., è stato pubblicato sul sito web dell'Autorità competente, alla pagina <https://va.minambiente.it/it-IT/Oggetti/Documentazione/8443/12459> lo Studio preliminare ambientale e la documentazione a corredo dello stesso.

Si evidenzia inoltre che, il progetto, in ragione delle potenziali interferenze con i siti della rete Natura 2000, quali la ZSC Delta del Po: tratto terminale e delta Veneto (IT3270017), la ZPS Delta del Po (IT3270023), la ZSC Dune di Donada e Contarina (IT3270003), la ZSC/ZPS Vallona di

ID Utente: 16166

ID Documento: CreSS_05-Set_03-16166_2022-0074

Data stesura: 21/03/2022



Resp.Set: Bilanzone C.

Ufficio: CreSS_05-Set_03

Data: 21/03/2022

Tuteliamo l'ambiente! Non stampate se non necessario. 1 foglio di carta formato A4 = 7,5g di CO₂

Loreo (IT3270024), integra la Valutazione di Incidenza nella procedura di Verifica di Assoggettabilità a VIA, ai sensi dell'art.10 del D.Lgs. 152/2006. Alla luce di tale circostanza la presente è inviata anche all'Autorità competente per la VInCA al fine delle espressioni di competenza.

Dalla data di ricezione della presente comunicazione decorre il termine di 30 giorni entro il quale, ai sensi dell'art. 19, comma 4, del D.Lgs. 152/2006 e ss.mm.ii., le Amministrazioni e gli Enti territoriali in indirizzo, nonché qualsivoglia altro soggetto interessato, hanno facoltà di presentare osservazioni.

Si comunica che, ai sensi degli artt. 7 e 8 della L. 241/1990 (comunicazione avvio procedimento amministrativo):

– l'ufficio competente è la Ex Divisione 5 - Sistemi di Valutazione Ambientale, della Direzione generale Valutazioni Ambientali e la Responsabile del Procedimento è l'Arch. Carmela Bilanzone, tel. 06/57225935, e-mail bilanzone.carmela@mite.gov.it;

– i tempi del procedimento sono stabiliti dall'art. 19 del D.Lgs. 152/2006 e ss.mm.ii.

Con riferimento alla suddetta istruttoria si chiede alla Regione Veneto se intenda evidenziare il concorrente interesse regionale, finalizzato all'integrazione in tale sede della Commissione Tecnica di Verifica dell'Impatto Ambientale VIA e VAS. Qualora tale richiesta non dovesse pervenire entro 10 giorni dal ricevimento della presente, la Commissione Tecnica di Verifica dell'Impatto ambientale non sarà integrata con il Commissario regionale.

Si comunica inoltre che, secondo quanto indicato dalla Scrivente con nota prot. MATTM/52978 del 18/05/2021, la Commissione Tecnica di Verifica dell'Impatto Ambientale VIA e VAS provvederà ad assegnare l'istruttoria tecnica al gruppo istruttore e relativo Referente istruttore, individuato per la tipologia di opera in argomento. Per quanto utile agli adempimenti di competenza della Commissione alla stessa si rappresenta che, come evincibile dall'istanza, non vi sono dichiarazioni del proponente circa la riconducibilità del progetto a quelli del PNIEC.

Alle Amministrazioni e agli Enti in indirizzo si chiede, infine, di riportare nell'instestazione di eventuali note indirizzate alla scrivente Direzione Generale, il codice identificativo del procedimento amministrativo [ID_VIP: 8127].

Il Dirigente

Giacomo Meschini

(documento informatico firmato digitalmente
ai sensi dell'art. 24 D.Lgs. 82/2005 e ss.mm.ii)

Allegati:

Nota prot. MATTM/9045 del 26/01/2022

Elenco indirizzi

Cartiere del Polesine S.p.a.
cartieredelpolesinespa@legalmail.it

Alla Commissione Tecnica di verifica
dell'impatto ambientale VIA e VAS
ctva@pec.minambiente.it

Al Ministero della Cultura
Direzione generale archeologia, belle arti e
paesaggio Servizio V – Tutela del paesaggio
mbac-dg-abap.servizio5@mailcert.beniculturali.it

Alla Regione Veneto-
Valutazioni ambientali
[valutazioniambientalisupportoamministrativo@p
ec.regione.veneto.it](mailto:valutazioniambientalisupportoamministrativo@pec.regione.veneto.it)

Al Parco naturale regionale Delta del Po
parcodeltapo@cert.parcodeltapo.it

Alla Provincia di Rovigo
ufficio.archivio@pec.provincia.rovigo.it

Al Comune di Adria
protocollo.comune.adria.ro@pecveneto.it

e p.c.

Ministero della Transizione Ecologica
Dipartimento energia
Ex direzione generale per le infrastrutture e la
sicurezza dei sistemi energetici e geominerari
Divisione V – Regolamentazione delle
infrastrutture energetiche
dgisseg.div05@pec.mise.gov.it