

**Lista di controllo per la valutazione preliminare
(art. 6, comma 9, D.Lgs. 152/2006)**

1. Titolo del progetto

Dismissione della piattaforma per la coltivazione di idrocarburi in mare denominata PC-73 e del fascio di condotte che collegano la Piattaforma PC-73 alla Piattaforma PC-C.

2. Tipologia progettuale

<i>Allegato alla Parte Seconda del D.Lgs. 152/2006, punto/lettera</i>	<i>Denominazione della tipologia progettuale</i>
<input type="checkbox"/> Allegato II, punto/lettera ____	_____
<input type="checkbox"/> Allegato II-bis, punto/lettera ____	_____
<input type="checkbox"/> Allegato III, punto/lettera ____	_____
<input type="checkbox"/> Allegato IV, punto/lettera ____	_____

L'intervento di dismissione della piattaforma offshore non rientra in nessuno degli elenchi di opere di cui agli Allegati II, II-bis, III e IV alla parte Seconda del D.Lgs. 152/06 e s.m.i..

3. Finalità e motivazioni della proposta progettuale

Descrivere le principali finalità e motivazioni alla base della proposta progettuale evidenziando, in particolare, come le modifiche/estensioni/adeguamenti tecnici proposti migliorano il rendimento e le prestazioni ambientali del progetto/opera esistente

L'intervento consiste nella dismissione della Piattaforma offshore PC-73, a seguito della chiusura mineraria del pozzo di produzione di idrocarburi gassosi, avvenuta nel 2003, mediante il taglio e rimozione della sovrastruttura e successivamente della monotubolare, entrambe sollevate mediante l'utilizzo di una nave gru. Questo consentirà il ripristino dell'area occupata dalla Piattaforma PC-73 alle condizioni iniziali.

Le n. 4 condotte che collegano la piattaforma PC-73 alla Piattaforma PC-C saranno pulite, flussate e disconnesse dalla piattaforma mediante il taglio e la rimozione dei tronchetti di collegamento, chiuse alle estremità con tappi meccanici e appesantite con materassi di cemento in situ. Tale scelta è motivata dai risultati dello Studio di Valutazione Comparativa svolto sulle due alternative di dismissione delle condotte sottomarine (Scenario A di abbandono in sito e Scenario B di rimozione completa), che sulla base di criteri ambientali e socio-economici ha individuato nello Scenario A l'opzione a cui corrisponde la prestazione migliore.

4. Localizzazione del progetto

Descrivere l'inquadramento territoriale del progetto in area vasta ed a livello locale, anche attraverso l'ausilio di cartografie/immagini (vedi allegati) evidenziando, in particolare, l'uso attuale e le destinazioni d'uso del suolo, la presenza di aree sensibili dal punto di vista ambientale (vedi Tabella 8)

La Piattaforma PC-73 è situata nel Mare Adriatico, a circa 20 km dalla costa, al largo della località denominata Lido Adriano (Provincia di Ravenna), in un punto dove la profondità del mare

raggiunge i 26 m. La piattaforma è installata nel punto di coordinate geografiche:

- Latitudine 44° 23' 10".783;
- Longitudine 12° 34' 45".532;

La piattaforma, di altezza pari a 20 m s.l.m. e dimensioni 8 m x 8 m, è una struttura monotubolare con un pozzo chiuso minerariamente.





5. Caratteristiche del progetto

Descrivere le principali caratteristiche dimensionali, tipologiche, funzionali del progetto (indicare se il progetto/opera è soggetto alle disposizioni di cui al D.Lgs. 105/2015). Descrivere le attività in fase di cantiere (aree temporaneamente impegnate; tipologia di attività/lavorazioni; obblighi in materia di gestione delle terre e rocce da scavo; risorse utilizzate, rifiuti, emissioni/scarichi in termini quali-quantitativi, cronoprogramma). Descrivere la fase di esercizio (aree definitivamente impegnate; risorse utilizzate, rifiuti, emissioni/scarichi in termini quali-quantitativi). Per entrambe le fasi (cantiere, esercizio) indicare le tecnologie e le modalità realizzative/soluzioni progettuali finalizzate a minimizzare le eventuali interferenze con le aree sensibili indicate in Tabella 8.

Le attività di dismissione della Piattaforma PC-73 avranno una durata complessiva pari a 30 giorni, comprensivi delle fasi preparatorie, delle operazioni di rimozione e del trasporto a terra della struttura rimossa, come da successivo cronoprogramma:

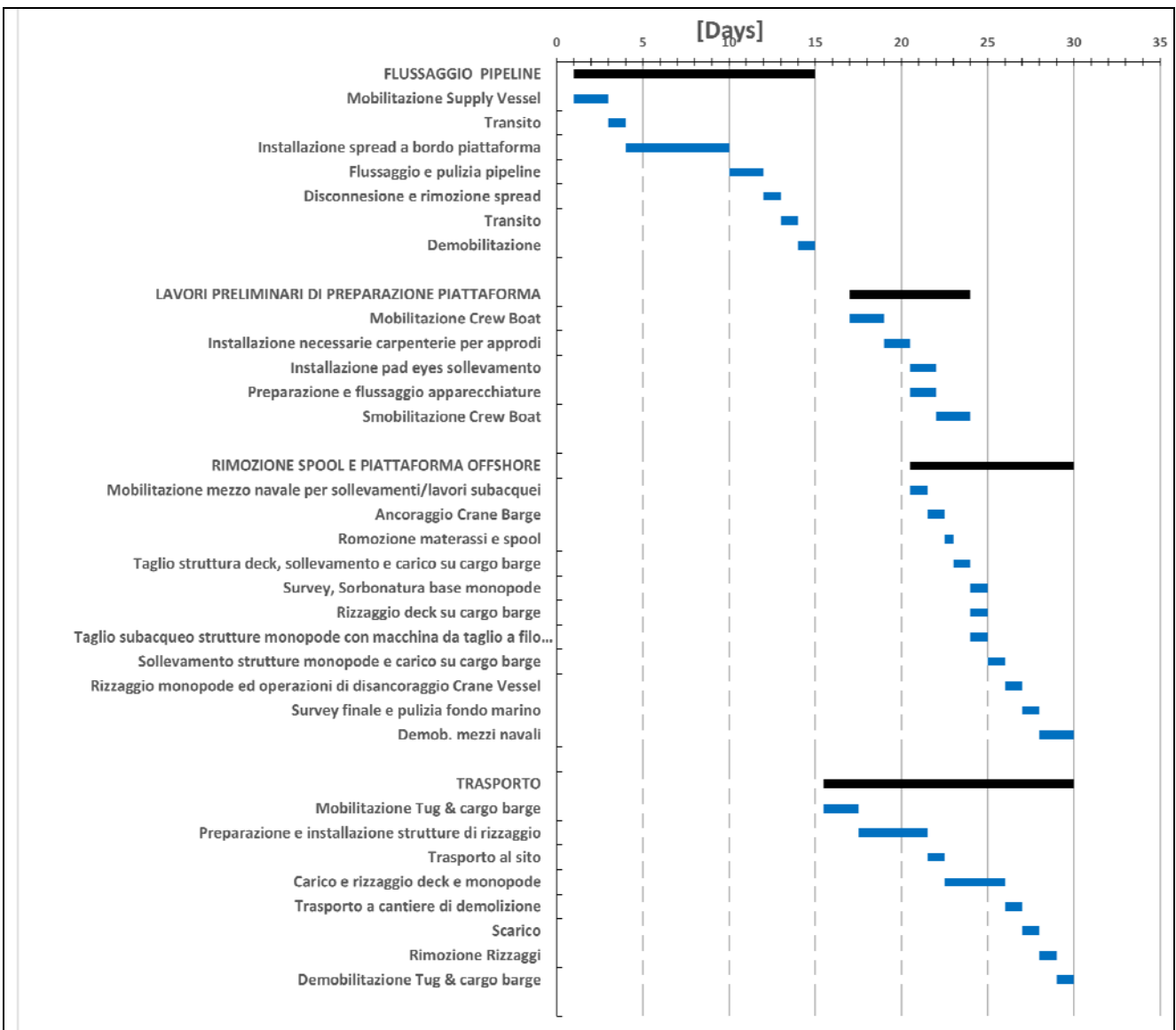

Il metodo individuato per la rimozione della Piattaforma PC-73 consiste nel procedere alla rimozione della piattaforma in due sezioni, attraverso taglio della struttura e sollevamento mediante utilizzo di una nave gru. Nel dettaglio, sono previste le seguenti attività:

- Installazione di un golfare in corrispondenza di ogni colonna ad una quota +19,2 per il sollevamento della sovrastruttura e, previa opportuna preparazione della superficie;
- Installazione di 4 elementi tubolari di rinforzo;
- Taglio a +9 m sul livello del mare e sollevamento di sovrastruttura insieme a 3,8 m di monopalo;
- Installazione di due bitte di sollevamento, diametralmente opposte, poste ad una quota di circa +4 m, previa opportuna preparazione della superficie;
- Il taglio della monotubolare a quota -1 m dal fondo marino;
- Il taglio della monotubolare sarà composto dalle seguenti fasi:
 - o la nave gru sarà portata vicino alla Piattaforma PC-73 in modo da consentire il posizionamento dell'attrezzatura per il taglio della stessa a quota -1 m dal fondo marino. Le operazioni di taglio saranno monitorate e assistite da sommozzatori e ROV;
 - o completata l'operazione di taglio con tutto il carico trasferito al gancio, il monotubolare verrà sollevato, posizionato ed ammainato sui relativi supporti preinstallati sul pontone di trasporto;
 - o terminate le operazioni di posizionamento sui supporti del pontone di trasporto, si procederà con le operazioni di rizzaggio. Rizzata la monotubolare al pontone di trasporto, il rimorchiatore di trasporto con al traino il pontone con le strutture rimosse farà rotta verso il sito in cui si trova il cantiere dove tali strutture verranno scaricate;
 - o al termine delle operazioni di rizzaggio, le strutture rimosse saranno trasportate a terra nel cantiere selezionato per le operazioni di scaricamento. Tale cantiere sarà opportunamente equipaggiato con carrelli e gru per la movimentazione del carico dal mezzo navale di trasporto all'area dedicata.
 - o presso il cantiere le strutture saranno sezionate e l'eventuale materiale reimpiegabile sarà recuperato; mentre il materiale non riutilizzabile sarà gestito come rifiuto.

Le potenziali interferenze connesse alle operazioni di rimozione della piattaforma, che potrebbero generare impatti sulle componenti ambientali e socio-economiche, sono le seguenti:

- Emissioni in atmosfera dai mezzi navali;
- Scarichi idrici in mare dai mezzi navali (scarichi reflui civili);
- Generazioni di rifiuti sia solidi che reflui;
- Interazione con il fondale e movimentazione e risospensione dei sedimenti;
- Generazione di rumore e vibrazioni e aumento della luminosità notturna;
- Potenziale disturbo alle attività umane, quali la navigazione marittima e le attività di pesca, per la presenza fisica di mezzi navali e di trasporto.

Le principali tipologie di rifiuti prodotti dalla presente metodologia saranno costituite da:

- Materiali cementizi, che saranno inviati a smaltimento come materiale inerte;
- Metalli e loro leghe, che saranno inviati a un impianto autorizzato al recupero metalli;
- Materiali isolanti e materiali da costruzione, che verranno inviati a smaltimento o recupero;
- Acqua utilizzata per il flussaggio delle condotte, che sarà inviata a smaltimento;
- Altri rifiuti che, a seconda del loro codice EER, verranno inviati a smaltimento o recupero.

6. Iter autorizzativo del progetto/opera esistente

<i>Procedure</i>	<i>Autorità competente/ Atto / Data</i>
<input type="checkbox"/> Verifica di assoggettabilità a VIA	<i>Non prevista (*)</i>
<input type="checkbox"/> VIA	<i>Non prevista (*)</i>
<input type="checkbox"/> Autorizzazione all'esercizio	<i>UNMIG - 1996</i>
Altre autorizzazioni	
<input type="checkbox"/> Concessione di coltivazione di idrocarburi liquidi e gassosi Porto Corsini Mare	<input type="checkbox"/> <i>Ministro per l'Industria e il Commercio e l'Artigianato / Decreto / 07.01.1967</i>
<input type="checkbox"/> _____	<input type="checkbox"/> _____

(*) La Piattaforma PC-73 è stata installata nel 1996, precedentemente all'entrata in vigore della normativa sugli Studi di Impatto Ambientale, a seguito del rilascio della concessione mineraria Porto Corsini Mare che costituiva approvazione del programma di coltivazione presentato, e dell'ottenimento di tutti i provvedimenti autorizzativi previsti dalla normativa mineraria vigente.

7. Iter autorizzativo del progetto proposto

Fatti salvi gli eventuali adempimenti in materia di VIA ai sensi della Parte Seconda del D.Lgs. 152/2006, da espletare in base agli esiti della valutazione preliminare, il progetto dovrà acquisire le seguenti autorizzazioni:

<i>Procedure</i>	<i>Autorità competente</i>
<input type="checkbox"/> Autorizzazione all'esercizio	<i>Non applicabile al termine della rimozione.</i>
Altre autorizzazioni	
<input type="checkbox"/> Autorizzazione progetto di rimozione	<input type="checkbox"/> <i>UNMIG – in corso</i>
<input type="checkbox"/> Ordinanza a tutela della sicurezza delle operazioni	<input type="checkbox"/> <i>Capitaneria di Porto Rimini</i>
<input type="checkbox"/> Accettazione Relazione Grandi Rischi	<input type="checkbox"/> <i>Comitato Sicurezza Operazioni in Mare</i>

8. Aree sensibili e/o vincolate			
<i>Indicare se il progetto ricade totalmente/parzialmente o non ricade neppure parzialmente all'interno delle zone/aree di seguito riportate¹:</i>	<i>SI</i>	<i>NO</i>	<i>Breve descrizione²</i>
1. Zone umide, zone riparie, foci dei fiumi	<input type="checkbox"/>	<input checked="" type="checkbox"/>	La Piattaforma PC-73 è localizzata in acque aperte a circa 20 km dalla costa. Le zone umide presenti lungo la costa si trovano ad almeno 15 km di distanza (Zone umide "Saline di Cervia" e "Ortazzo").
2. Zone costiere e ambiente marino	<input checked="" type="checkbox"/>	<input type="checkbox"/>	La Piattaforma PC-73 ricade totalmente in ambiente marino.
3. Zone montuose e forestali	<input type="checkbox"/>	<input checked="" type="checkbox"/>	La Piattaforma PC-73 è localizzata in acque aperte a circa 20 km dalla costa.
4. Riserve e parchi naturali, zone classificate o protette ai sensi della normativa nazionale (L. 394/1991), zone classificate o protette dalla normativa comunitaria (siti della Rete Natura 2000, direttive 2009/147/CE e 92/43/CEE)	<input type="checkbox"/>	<input checked="" type="checkbox"/>	La Piattaforma PC-73 è localizzata circa 20 km ad est dal Sito di Interesse Comunitario (SIC)/Zona a Protezione Speciale (ZPS) IT40700009 "Ortazzo, Ortazzino, Foce del Torrente Bevano" e a circa 21 km ad est dal SIC IT4070008 "Pineta di Cervia". Essa, inoltre, si trova circa 20 km ad est della "Riserva naturale statale Pineta di Ravenna" e del "Parco naturale regionale Delta del Po".

¹ Per le zone/aree riportate ai punti da 1 a 7, la definizione, i dati di riferimento e le relative fonti sono riportati nell' [Allegato al D.M. n. 52 del 30.3.2015](#), punto 4.3.

² Specificare la denominazione della zona/area e la distanza dall'area di progetto, nel caso di risposta affermativa (ricade totalmente/parzialmente); nel caso di risposta negativa (non ricade neppure parzialmente) fornire comunque una breve descrizione ed indicare se è localizzata in un raggio di 15 km dall'area di progetto

8. Aree sensibili e/o vincolate			
<i>Indicare se il progetto ricade totalmente/parzialmente o non ricade neppure parzialmente all'interno delle zone/aree di seguito riportate¹:</i>	<i>SI</i>	<i>NO</i>	<i>Breve descrizione²</i>
5. Zone in cui si è già verificato, o nelle quali si ritiene che si possa verificare, il mancato rispetto degli standard di qualità ambientale pertinenti al progetto stabiliti dalla legislazione comunitaria	<input type="checkbox"/>	<input checked="" type="checkbox"/>	La Piattaforma PC-73 non ricade in zone in cui si è verificato o si ritiene si possa verificare il mancato rispetto degli standard di qualità ambientale pertinenti al progetto stabiliti dalla legislazione comunitaria.
6. Zone a forte densità demografica	<input type="checkbox"/>	<input checked="" type="checkbox"/>	La Piattaforma PC-73 è localizzata in acque aperte a circa 20 km dalla costa.
7. Zone di importanza paesaggistica, storica, culturale o archeologica	<input type="checkbox"/>	<input checked="" type="checkbox"/>	La Piattaforma PC-73 non ricade in zone di importanza paesaggistica, storica, culturale o archeologica. L'area di intervento, inoltre, non presenta criticità note per quanto attiene alla possibile presenza di elementi culturali sommersi, in quanto i siti più prossimi alla struttura, identificabili come due relitti di età contemporanea (il PAROS e il CANDIANO) e due punti di affondamento posti all'interno di Porto Corsini, privi di resti, sono posizionati a più di 26 miglia di distanza.
8. Territori con produzioni agricole di particolare qualità e tipicità (art. 21 D.Lgs. 228/2001)	<input type="checkbox"/>	<input checked="" type="checkbox"/>	La Piattaforma PC-73 è localizzata in acque aperte a circa 20 km dalla costa.
9. Siti contaminati (Parte Quarta, Titolo V del D.Lgs. 152/2006)	<input type="checkbox"/>	<input checked="" type="checkbox"/>	La Piattaforma PC-73 è localizzata in acque aperte a circa 20 km dalla costa.

8. Aree sensibili e/o vincolate			
<i>Indicare se il progetto ricade totalmente/parzialmente o non ricade neppure parzialmente all'interno delle zone/aree di seguito riportate¹:</i>	<i>SI</i>	<i>NO</i>	<i>Breve descrizione²</i>
10. Aree sottoposte a vincolo idrogeologico (R.D. 3267/1923)	<input type="checkbox"/>	<input checked="" type="checkbox"/>	La Piattaforma PC-73 è localizzata in acque aperte a circa 20 km dalla costa.
11. Aree a rischio individuate nei Piani per l'Assetto Idrogeologico e nei Piani di Gestione del Rischio di Alluvioni	<input type="checkbox"/>	<input checked="" type="checkbox"/>	La Piattaforma PC-73 è localizzata in acque aperte a circa 20 km dalla costa.
12. Zona sismica (in base alla classificazione sismica del territorio regionale ai sensi delle OPCM 3274/2003 e 3519/2006) ³	<input type="checkbox"/>	<input checked="" type="checkbox"/>	La Piattaforma PC-73 è localizzata in acque aperte a circa 20 km dalla costa.
13. Aree soggette ad altri vincoli/fasce di rispetto/servitù (aeroportuali, ferroviarie, stradali, infrastrutture energetiche, idriche, comunicazioni, ecc.)	<input type="checkbox"/>	<input checked="" type="checkbox"/>	La Piattaforma PC-73 è localizzata in acque aperte a circa 20 km dalla costa.

9. Interferenze del progetto con il contesto ambientale e territoriale				
<i>Domande</i>	<i>Si/No/? Breve descrizione</i>		<i>Sono previsti potenziali effetti ambientali significativi? Si/No/? – Perché?</i>	
	<input checked="" type="checkbox"/> Si	<input type="checkbox"/> No	<input type="checkbox"/> Si	<input checked="" type="checkbox"/> No
1. La costruzione, l'esercizio o la dismissione del progetto comporteranno azioni che modificheranno fisicamente l'ambiente interessato (topografia, uso del suolo, corpi idrici, ecc.)?	Descrizione: la rimozione della monotubolare della Piattaforma PC-73 consentirà il ripristino dell'area alla sua originaria naturalità. L'intervento si può considerare migliorativo in termini di occupazione di suolo e impatto paesaggistico.		Perché: la porzione di ambiente interessata dalla struttura è estremamente ridotta e la sua rimozione non avrà effetti negativi sull'ambiente.	

³ Nella casella "SI", inserire la Zona e l'eventuale Sottozona sismica

9. Interferenze del progetto con il contesto ambientale e territoriale				
Domande	Sì/No/? Breve descrizione		Sono previsti potenziali effetti ambientali significativi? Sì/No/? – Perché?	
	2. La costruzione o l'esercizio del progetto comporteranno l'utilizzo di risorse naturali come territorio, acqua, materiali o energia, con particolare riferimento a quelle non rinnovabili o scarsamente disponibili?	<input checked="" type="checkbox"/> Sì	<input type="checkbox"/> No	<input type="checkbox"/> Sì
	Descrizione: si avrà consumo di energia e combustibili fossili per la movimentazione dei mezzi e l'utilizzo delle apparecchiature.		Perché: il consumo di risorse energetiche non rinnovabili sarà estremamente limitato nel tempo e commisurato alle effettive esigenze operative.	
3. Il progetto comporterà l'utilizzo, lo stoccaggio, il trasporto, la movimentazione o la produzione di sostanze o materiali che potrebbero essere nocivi per la salute umana o per l'ambiente, o che possono destare preoccupazioni sui rischi, reali o percepiti, per la salute umana?	<input type="checkbox"/> Sì	<input checked="" type="checkbox"/> No	<input type="checkbox"/> Sì	<input checked="" type="checkbox"/> No
	Descrizione: non si prevede l'utilizzo né la produzione di sostanze o materiali nocivi per l'ambiente e/o la salute umana.		Perché: non essendo presenti sostanze o materiali nocivi non sono previsti potenziali effetti ambientali significativi.	
4. Il progetto comporterà la produzione di rifiuti solidi durante la costruzione, l'esercizio o la dismissione?	<input checked="" type="checkbox"/> Sì	<input type="checkbox"/> No	<input type="checkbox"/> Sì	<input checked="" type="checkbox"/> No
	Descrizione: i rifiuti prodotti durante le attività di dismissione della piattaforma saranno costituiti principalmente da cemento, mattoni, metalli, materiali isolanti e materiali da costruzione.		Perché: i rifiuti rodotti verranno gestiti in conformità alla normativa vigente. Non appena identificato il corretto codice EER, i rifiuti prodotti saranno destinati a smaltimento o recupero presso impianti autorizzati.	
5. Il progetto genererà emissioni di inquinanti, sostanze pericolose, tossiche, nocive nell'atmosfera?	<input type="checkbox"/> Sì	<input checked="" type="checkbox"/> No	<input type="checkbox"/> Sì	<input checked="" type="checkbox"/> No
	Descrizione: non si prevede l'emissione di inquinanti pericolosi al di fuori delle emissioni prodotte dalla movimentazione dei mezzi d'opera.		Perché: il numero di mezzi utilizzati sarà commisurato alle effettive esigenze di lavoro.	
6. Il progetto genererà rumori, vibrazioni, radiazioni elettromagnetiche, emissioni luminose o termiche?	<input checked="" type="checkbox"/> Sì	<input type="checkbox"/> No	<input type="checkbox"/> Sì	<input checked="" type="checkbox"/> No
	Descrizione: le fasi di movimentazione dei mezzi e di rimozione della monotubolare generano rumori e vibrazioni, sia in atmosfera che sottomarine.		Perché: le emissioni saranno commisurate alle effettive esigenze di lavoro e saranno estremamente limitate nel tempo.	

9. Interferenze del progetto con il contesto ambientale e territoriale				
<i>Domande</i>	<i>Si/No/? Breve descrizione</i>		<i>Sono previsti potenziali effetti ambientali significativi? Si/No/? – Perché?</i>	
	7. Il progetto comporterà rischi di contaminazione del terreno o dell'acqua a causa di rilasci di inquinanti sul suolo o in acque superficiali, acque sotterranee, acque costiere o in mare?	<input type="checkbox"/> Si	<input checked="" type="checkbox"/> No	<input type="checkbox"/> Si
	Descrizione: la chiusura mineraria del pozzo, avvenuta nel 2003, consentirà di evitare la contaminazione delle acque costiere.		Perché: i rischi di contaminazione sono pressoché assenti per la mancanza di sostanze inquinanti all'interno della monotubolare.	
8. Durante la costruzione o l'esercizio del progetto sono prevedibili rischi di incidenti che potrebbero interessare la salute umana o l'ambiente?	<input type="checkbox"/> Si	<input checked="" type="checkbox"/> No	<input type="checkbox"/> Si	<input checked="" type="checkbox"/> No
	Descrizione: tutti i mezzi di lavoro opereranno in condizioni di sicurezza. Le imbarcazioni, in particolare, saranno costantemente in comunicazione le une con le altre, in modo tale da coordinare le operazioni rispettando i requisiti di sicurezza.		Perché: una accurata pianificazione e organizzazione delle attività consentirà di minimizzare la probabilità di accadimento di incidenti che possano impattare sulla salute umana o sull'ambiente.	
9. Sulla base delle informazioni della Tabella 8 o di altre informazioni pertinenti, nell'area di progetto o in aree limitrofe ci sono zone protette da normativa internazionale, nazionale o locale per il loro valore ecologico, paesaggistico, storico-culturale od altro che potrebbero essere interessate dalla realizzazione del progetto?	<input type="checkbox"/> Si	<input checked="" type="checkbox"/> No	<input type="checkbox"/> Si	<input checked="" type="checkbox"/> No
	Descrizione: le aree appartenenti alla Rete Natura 2000 presenti lungo la costa sono tutte almeno a 20 km dalla piattaforma.		Perché: le operazioni di decommissioning saranno concentrate in un'area ristretta, esterna alle zone protette circostanti, e la durata limitata delle attività limiterà i potenziali impatti.	
10. Nell'area di progetto o in aree limitrofe ci sono altre zone/aree sensibili dal punto di vista ecologico, non incluse nella Tabella 8 quali ad esempio aree utilizzate da specie di fauna o di flora protette, importanti o sensibili per la riproduzione, nidificazione, alimentazione, sosta, svernamento, migrazione, che potrebbero essere interessate dalla realizzazione del progetto?	<input checked="" type="checkbox"/> Si	<input type="checkbox"/> No	<input type="checkbox"/> Si	<input checked="" type="checkbox"/> No
	Descrizione: La Piattaforma PC-73 ricade nell'Area Omogenea A, individuata come area di deposizione e nursei per triglia e sogliola.		Perché: le operazioni di decommissioning saranno concentrate in un'area ristretta e la durata limitata delle attività limiterà i potenziali impatti.	
11. Nell'area di progetto o in aree limitrofe sono presenti corpi idrici superficiali e/o sotterranei che potrebbero essere interessati dalla realizzazione del progetto?	<input type="checkbox"/> Si	<input checked="" type="checkbox"/> No	<input type="checkbox"/> Si	<input checked="" type="checkbox"/> No
	Descrizione: l'area di progetto si trova in acque aperte a circa 20 km dalla costa.		Perché: le operazioni di decommissioning saranno effettuate esclusivamente in mare aperto.	

9. Interferenze del progetto con il contesto ambientale e territoriale				
Domande	Sì/No/? Breve descrizione		Sono previsti potenziali effetti ambientali significativi? Sì/No/? – Perché?	
	12. Nell'area di progetto o in aree limitrofe sono presenti vie di trasporto suscettibili di elevati livelli di traffico o che causano problemi ambientali, che potrebbero essere interessate dalla realizzazione del progetto?	<input type="checkbox"/> Sì	<input checked="" type="checkbox"/> No	<input type="checkbox"/> Sì
	Descrizione: la rimozione della Piattaforma PC-73 non influenzerà né le vie di trasporto marittime attorno al porto di Ravenna né, più generalmente, quelle del Medio e Alto Adriatico.		Perché: l'area interessata dalle operazioni di decommissioning sarà estremamente limitata.	
13. Il progetto è localizzato in un'area ad elevata intervistibilità e/o in aree ad elevata fruizione pubblica?	<input type="checkbox"/> Sì	<input checked="" type="checkbox"/> No	<input type="checkbox"/> Sì	<input checked="" type="checkbox"/> No
	Descrizione: la Piattaforma PC-73 si trova in mare aperto, a 20 km di distanza dalla costa e non risulta visibile da terra.		Perché: la rimozione della sovrastruttura consentirà di eliminare del tutto l'impatto visivo della piattaforma.	
14. Il progetto è localizzato in un'area ancora non urbanizzata dove vi sarà perdita di suolo non antropizzato?	<input type="checkbox"/> Sì	<input checked="" type="checkbox"/> No	<input type="checkbox"/> Sì	<input checked="" type="checkbox"/> No
	Descrizione: l'area di progetto si trova in acque aperte a circa 20 km dalla costa.		Perché: le operazioni di decommissioning saranno effettuate esclusivamente in mare aperto.	
15. Nell'area di progetto o in aree limitrofe ci sono piani/programmi approvati inerenti l'uso del suolo che potrebbero essere interessati dalla realizzazione del progetto?	<input type="checkbox"/> Sì	<input checked="" type="checkbox"/> No	<input type="checkbox"/> Sì	<input checked="" type="checkbox"/> No
	Descrizione: l'area di progetto si trova in acque aperte a circa 20 km dalla costa.		Perché: le operazioni di decommissioning saranno effettuate esclusivamente in mare aperto.	
16. Sulla base delle informazioni della Tabella 8 o di altre informazioni pertinenti, nell'area di progetto o in aree limitrofe ci sono zone densamente abitate o antropizzate che potrebbero essere interessate dalla realizzazione del progetto?	<input type="checkbox"/> Sì	<input checked="" type="checkbox"/> No	<input type="checkbox"/> Sì	<input checked="" type="checkbox"/> No
	Descrizione: l'area di progetto si trova in acque aperte a circa 20 km dalla costa.		Perché: le operazioni di decommissioning non interferiranno con zone densamente abitate o antropizzate.	
17. Nell'area di progetto o in aree limitrofe sono presenti ricettori sensibili (es. ospedali, scuole, luoghi di culto, strutture collettive, ricreative, ecc.) che potrebbero essere interessate dalla realizzazione del progetto?	<input type="checkbox"/> Sì	<input checked="" type="checkbox"/> No	<input type="checkbox"/> Sì	<input checked="" type="checkbox"/> No
	Descrizione: l'area di progetto si trova in acque aperte a circa 20 km dalla costa.		Perché: le operazioni di decommissioning non interferiranno con ricettori sensibili.	

9. Interferenze del progetto con il contesto ambientale e territoriale				
<i>Domande</i>	<i>Si/No/? Breve descrizione</i>		<i>Sono previsti potenziali effetti ambientali significativi? Si/No/? – Perché?</i>	
18. Nell'area di progetto o in aree limitrofe sono presenti risorse importanti, di elevata qualità e/o con scarsa disponibilità (es. acque superficiali e sotterranee, aree boscate, aree agricole, zone di pesca, turistiche, estrattive, ecc.) che potrebbero essere interessate dalla realizzazione del progetto?	<input type="checkbox"/> Si	<input checked="" type="checkbox"/> No	<input type="checkbox"/> Si	<input checked="" type="checkbox"/> No
	Descrizione: nell'area di progetto e nelle aree limitrofe non sono segnalate zone con risorse importanti, di elevata qualità e/o con scarsa disponibilità.		Perché: le operazioni di decommissioning saranno effettuate esclusivamente in mare aperto, in aree non caratterizzate da risorse importanti.	
19. Sulla base delle informazioni della Tabella 8 o di altre informazioni pertinenti, nell'area di progetto o in aree limitrofe sono presenti zone che sono già soggette a inquinamento o danno ambientale, quali ad esempio zone dove gli standard ambientali previsti dalla legge sono superati, che potrebbero essere interessate dalla realizzazione del progetto?	<input type="checkbox"/> Si	<input checked="" type="checkbox"/> No	<input type="checkbox"/> Si	<input checked="" type="checkbox"/> No
	Descrizione: sulla base delle informazioni disponibili non sono segnalate zone soggette a inquinamento o danno ambientale nell'area limitrofa.		Perché: la rimozione della piattaforma consentirà il parziale ripristino dell'area.	
20. Sulla base delle informazioni della Tabella 8 o di altre informazioni pertinenti, il progetto è ubicato in una zona soggetta a terremoti, subsidenza, frane, erosioni, inondazioni o condizioni climatiche estreme o avverse quali ad esempio inversione termiche, nebbie, forti venti, che potrebbero comportare problematiche ambientali connesse al progetto?	<input type="checkbox"/> Si	<input checked="" type="checkbox"/> No	<input type="checkbox"/> Si	<input checked="" type="checkbox"/> No
	Descrizione: nell'area non sono segnalati fenomeni atmosferici e/o fisici di rilevante entità che potrebbero influire sulle operazioni di decommissioning.		Perché: le operazioni di decommissioning saranno effettuate in condizioni meteo-climatiche favorevoli, in modo tale da minimizzare qualsiasi rischio in tutte le fasi operative.	
21. Le eventuali interferenze del progetto identificate nella presente Tabella e nella Tabella 8 sono suscettibili di determinare effetti cumulativi con altri progetti/attività esistenti o approvati?	<input type="checkbox"/> Si	<input checked="" type="checkbox"/> No	<input type="checkbox"/> Si	<input checked="" type="checkbox"/> No
	Descrizione: l'attività di rimozione della monotubolare non comporterà effetti cumulativi con altri progetti/attività esistenti o approvati.		Perché: in considerazione della limitata durata temporale dell'attività di dismissione della piattaforma, non si ritiene possano esserci impatti ambientali significativi.	
22. Le eventuali interferenze del progetto identificate nella presente Tabella e nella Tabella 8 sono suscettibili di determinare effetti di natura transfrontaliera?	<input type="checkbox"/> Si	<input checked="" type="checkbox"/> No	<input type="checkbox"/> Si	<input checked="" type="checkbox"/> No
	Descrizione: l'estensione dell'area di intervento è estremamente limitata e localizzata all'interno delle acque territoriali italiane.		Perché: non sono previsti potenziali effetti ambientali significativi a causa della limitata estensione dell'area di intervento.	

10. Allegati

Completare la tabella riportando l'elenco degli allegati alla lista di controllo. Tra gli allegati devono essere inclusi, obbligatoriamente, elaborati cartografici redatti a scala adeguata, nei quali siano chiaramente rappresentate le caratteristiche del progetto e del contesto ambientale e territoriale interessato, con specifico riferimento alla Tabella 8.

Gli allegati dovranno essere forniti in formato digitale (.pdf) e il nome del file dovrà riportare il numero dell'allegato e una o più parole chiave della denominazione (es. ALL1_localizzazione_progetto.pdf)

N.	Denominazione	Scala	Nome file
1	Piattaforma PC-73 - Progetto di Rimozione - Documentazione richiesta ai sensi dell'art. 14 (Allegato 3) DM 15/02/2019	/	"ALL1_Deco_PC73_Doc. Art. 14 (All. 3) DM_150219.pdf"
2	Planimetria	1:1500	"ALL2_Deco_PC73_Planimetria Asset.pdf"
3	Piattaforma PC-73 – Valutazione comparativa scenari di dismissione condotte	/	"ALL3_Deco_PC73_ValComp_Dismissione_Condotte.pdf" Annessi ALL3 (in conformità all'invio UNMIG e per eventuali approfondimenti): - "Report_Validazione_Condotte_PC73.pdf" - "All.1_Quadro_Conoscitivo_Condotte_PC73.pdf" - "All.2_Inquadr_Ambientale_SocioEco_Condotte_PC73.pdf" - "All.3_Descrizione_Scenari_Impatti_Condotte_PC73.pdf"
4	Piattaforma PC-73 - Progetto di Rimozione	/	"ALL4_Deco_PC73_Progetto Rimozione.pdf" Annessi ALL4 (in conformità all'invio UNMIG ma non di interesse ai fini della valutazione ambientale): - "Dich. Progettista Prog Rimozione PC73.pdf" - Cartella "Verifiche strutturali"

II/La dichiarante

(documento informatico firmato digitalmente
ai sensi dell'art. 24 D.Lgs. 82/2005 e ss.mm.ii)⁴

⁴ Applicare la firma digitale in formato PAdES (PDF Advanced Electronic Signatures) su file PDF.