

REGIONE  
PUGLIA



Comune  
di Sant'Agata di Puglia



Comune  
di Candela



Comune  
di Deliceto

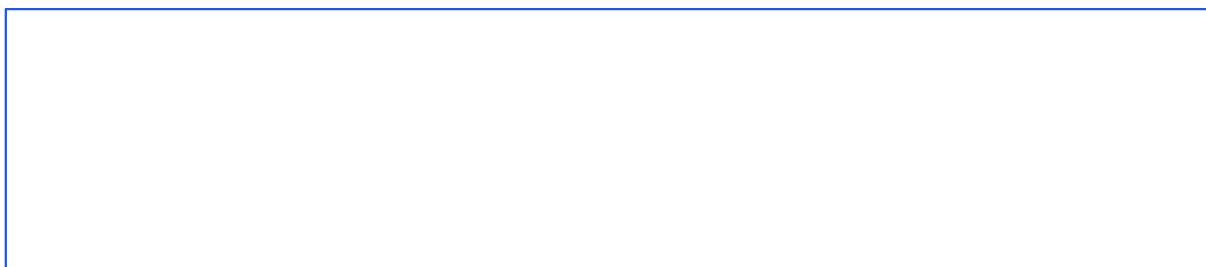

Committente:

**RWE**

RWE RENEWABLES ITALIA S.R.L.  
via Andrea Doria, 41/G - 00192 Roma  
P.IVA/C.F. 06400370968

Titolo del Progetto:

**PARCO EOLICO "SERRA PALINO"**

CODICE PRATICA  
PDDIDD8

Documento:

**PROGETTO DEFINITIVO**

Richiesta Autorizzazione Unica ai sensi del D. Lgs. 387 del 29/09/2003

N° Documento:

**PESPA-P02**

ID PROGETTO:	<b>PESPA</b>	DISCIPLINA:	<b>E</b>	TIPOLOGIA:	<b>RT</b>	FORMATO:	<b>A4</b>
--------------	--------------	-------------	----------	------------	-----------	----------	-----------

Elaborato:

**RELAZIONE TECNICA DESCRITTIVA DELLE OPERE ELETTRICHE**

FOGLIO:	<b>1 di 31</b>	SCALA:	<b>/</b>	Nome file:	<b>PESPA-P02-1</b>
---------	----------------	--------	----------	------------	--------------------

Progettazione:



**Hydro Engineering s.s.**  
di Damiano e Mariano Galbo  
via Rossotti, 39  
91011 Alcamo (TP) Italy

Progettisti:

(Ing. Mariano Galbo)



Rev:	Data Revisione	Descrizione Revisione	Redatto	Controllato	Approvato
0	Novembre 2019	PRIMA EMISSIONE	GG	MG	DG
1	Novembre 2021	MODIFICA POSIZIONI WTG	GG	MG	DG

<b>1. PREMESSA</b> .....	<b>3</b>
<b>2. NORMATIVA DI RIFERIMENTO</b> .....	<b>4</b>
<b>3. DESCRIZIONE DEL PROGETTO</b> .....	<b>6</b>
3.1. DESCRIZIONE GENERALE.....	6
3.2. LAYOUT IMPIANTO.....	7
3.3. AEROGENERATORI .....	8
3.4. SOTTOSTAZIONE ELETTRICA PRODUTTORE.....	10
3.5. SISTEMA ELETTRICO.....	12
3.6. FIBRA OTTICA DI COLLEGAMENTO.....	16
3.7. SISTEMA DI TERRA .....	17
<b>4. DIMENSIONAMENTO ELETTRICO DELLE LINEE MT</b> .....	<b>18</b>
4.1. CALCOLO DELLE CADUTE DI TENSIONE .....	18
4.2. CALCOLO DELLE PORTATE.....	18
4.2.5. PROFONDITÀ DI POSA .....	21
4.2.6. RESISTIVITÀ TERMICA DEL TERRENO.....	21
4.3. TABULATI DI CALCOLO .....	21
<b>5. ELETTRODOTTO DI COLLEGAMENTO CON LA SE TERNA</b> .....	<b>23</b>
5.1. DIMENSIONAMENTO ELETTRICO .....	24
5.2. CALCOLO DELLE CADUTE DI TENSIONE .....	24
5.3. CALCOLO DELLE PORTATE.....	25
5.3.1. DATI TECNICI DEL CAVO UTILIZZATO .....	25
5.3.2. TEMPERATURA DEL TERRENO.....	27
5.3.3. NUMERO DI TERNE PER SCAVO .....	27
5.3.4. POSA DIRETTAMENTE INTERRATA.....	27
5.3.5. PROFONDITÀ DI POSA .....	27
5.3.6. RESISTIVITÀ TERMICA DEL TERRENO.....	28
5.4. TABULATI DI CALCOLO .....	28
<b>6. ANALISI DEL RISCHIO DI ELETTROCUZIONE</b> .....	<b>29</b>
6.1. MISURE DI PROTEZIONE CONTRO I CONTATTI DIRETTI.....	29
6.2. MISURE DI PROTEZIONE CONTRO I CONTATTI INDIRETTI .....	30
6.3. PROTEZIONI CONTRO LE FULMINAZIONI DIRETTE.....	31

## 1. PREMESSA

La società Hydro Engineering s.s. è stata incaricata, dalla società RWE RENEWABLES ITALIA SRL, di redigere il progetto definitivo relativo alla costruzione di un parco eolico, composto da n. 8 aerogeneratori, ciascuno di potenza nominale pari a 6,00 MW, per una potenza complessiva di 48,00 MW, da ubicarsi in località "Serra Palino" del Comune di Sant'Agata di Puglia e in località "Ischia dei Mulini" del Comune di Candela con opere di connessione in località "La Marana" del Comune di Deliceto in Provincia di Foggia.

RWE Renewables Italia S.r.l., parte del Gruppo RWE AG con base ad Essen, Germania, è una società attiva nello sviluppo, costruzione ed esercizio di impianti a fonte rinnovabile sul territorio italiano. Le attività del Gruppo RWE coinvolgono i seguenti pilastri principali: Rinnovabili, Generazione convenzionale e Supply & Trading. Il gruppo impiega circa 20.000 persone in tutto il mondo con l'ambizioso obiettivo di essere "carbon neutral" entro il 2040. A seguito di approfonditi studi è stato individuato nell'area denominata "Serra Palino" un sito di interesse eolico.

Saranno pertanto realizzate le infrastrutture necessarie alla costruzione del parco stesso e per lo sfruttamento dell'energia elettrica prodotta.

La potenza totale da installare sarà di 48 MW equivalenti all'installazione di 8 aerogeneratori della potenza unitaria di 6,00 MW.

**La presente relazione tecnica specialistica ha per oggetto la descrizione e il dimensionamento preliminare degli impianti elettrici previsti nell'ambito delle opere in progetto.** Nel seguito della relazione si darà in particolare descrizione dei generatori elettrici, della sottostazione elettrica di collegamento alla rete di trasmissione nazionale, ed infine delle linee elettriche in MT di collegamento fra gli aerogeneratori e la sottostazione elettrica.

## 2.

## 2. NORMATIVA DI RIFERIMENTO

Per la realizzazione del presente progetto si è fatto riferimento, tra l'altro, alla seguente normativa:

- D.Lgs. 387/2003
- D.Lgs. 28/2011
- Regio Decreto 11 dicembre 1933, n. 1775 "Testo unico delle disposizioni di legge sulle acque e impianti elettrici;
- D.P.R. 18 marzo 1965, n. 342 "Norme integrative della legge 6 dicembre 1962, n. 1643 e norme relative al coordinamento e all'esercizio delle attività elettriche esercitate da enti ed imprese diversi dall'Ente Nazionale per l'Energia Elettrica";
- Legge 28 giugno 1986, n. 339 "Nuove norme per la disciplina della costruzione e dell'esercizio di linee elettriche aeree esterne";
- Decreto legislativo 31 marzo 1998, n. 112 "Conferimento di funzioni e compiti amministrativi dello Stato alle regioni ed enti locali, in attuazione del capo I della legge 15 marzo 1997, n. 59";
- Norma CEI 20-13: Cavi con isolamento estruso in gomma per tensioni nominali da 1 a 30 kV;
- Norma CEI 20-24: Giunzioni e terminazioni per cavi di energia;
- Norma CEI 20-56: Cavi da distribuzione con isolamento estruso per tensioni nominali da 3,6/6 (7,2) kV a 20,8/36 (42) kV inclusi;
- Norma CEI 11-1: Impianti elettrici con tensione superiore a 1 kV in corrente alternata;
- Norma CEI EN 61936-1 (CEI 99-2) "Impianti elettrici con tensione superiore a 1 kV in c.a - Parte 1: Prescrizioni comuni";
- Norma CEI EN 50522 (CEI 99-3) "Messa a terra degli impianti elettrici a tensione superiore a 1 kV in c.a.";
- Norma CEI 11-4: Esecuzione delle linee elettriche aeree esterne;
- Norma CEI 11-17: Impianti di produzione, trasmissione e distribuzione di energia elettrica – Linee in cavo;
- Norma CEI 11-32: Impianti di produzione di energia elettrica collegati a reti di III categoria;
- Norma CEI 11-3;V1: Impianti di produzione eolica;
- Norma CEI 11-35: Guida all'esecuzione delle cabine elettriche d'utente;
- Norma CEI 17-1: Apparecchiature ad alta tensione – Interruttori a corrente alternata ad alta tensione;
- Norma CEI 11-25: Calcolo delle correnti di corto circuito nelle reti trifasi a c.a.,

(IIa Ediz., Fasc. 6317, 2001-12).

- Norma CEI 0-16: Regola tecnica di riferimento per la connessione di Utenti attivi e passivi alle reti AT ed MT delle imprese distributrici di energia elettrica.
- Norma CEI 211-4/1996 "Guida ai metodi di calcolo dei campi elettrici e magnetici generati da linee elettriche";
- Norma CEI 211-6/2001 "Guida per la determinazione delle fasce di rispetto per gli elettrodotti secondo le disposizioni del DPCM 8 luglio 2003 (Art. 6) – Parte 1: Linee elettriche aeree e in cavo"
- DM 29/05/2008 "Approvazione della metodologia di calcolo per la determinazione delle fasce di rispetto per gli elettrodotti".
- Legge 22 febbraio 2001, n. 36 "Legge quadro sulla protezione dalle esposizioni a campi elettrici, magnetici ed elettromagnetiche.

### 3. DESCRIZIONE DEL PROGETTO

#### 3.1. DESCRIZIONE GENERALE

L'impianto eolico è composto da aerogeneratori indipendenti, opportunamente disposti e collegati in relazione alla disposizione dell'impianto, dotati di generatori asincroni trifasi. Ogni generatore è topograficamente, strutturalmente ed elettricamente indipendente dagli altri anche dal punto di vista delle funzioni di controllo e protezione.

Gli aerogeneratori sono collegati fra loro e a loro volta si connettono alla sottostazione tramite un cavidotto interrato. Nella stessa sottostazione sarà ubicato il sistema di monitoraggio, comando, misura e supervisione (MCM) dell'impianto eolico che consente di valutare in remoto il funzionamento complessivo e le prestazioni dell'impianto ai fini della sua gestione.

All'interno della torre saranno installati:

- *l'arrivo cavo BT (690 V) dal generatore eolico al trasformatore*
- *il trasformatore MT-BT (0,69/30)*
- *il sistema di rifasamento del trasformatore*
- *la cella MT (30 kV) di arrivo linea e di protezione del trasformatore*
- *il quadro di BT (690 V) di alimentazione dei servizi ausiliari*
- *quadro di controllo locale.*

L'impianto Eolico sarà costituito da n° 8 aerogeneratori, ciascuno di potenza massima da 6,00 MW, corrispondenti ad una potenza installata massima di 48,00 MW.

Per la sua realizzazione sono quindi da prevedersi le seguenti opere ed infrastrutture:

- opere civili: comprendenti l'esecuzione dei plinti di fondazione delle macchine eoliche, la realizzazione delle piazzole degli aerogeneratori, l'adeguamento/ampliamento della rete viaria esistente nel sito e la realizzazione della viabilità di servizio interna all'impianto;
- opere impiantistiche: comprendenti l'installazione degli aerogeneratori e l'esecuzione dei collegamenti elettrici in cavidotti interrati tra i singoli aerogeneratori, tra gli aerogeneratori e la sottostazione di consegna esistente.

Tutte le opere in conglomerato cementizio armato e quelle a struttura metallica sono state progettate e saranno realizzate secondo quanto prescritto dalle Norme Tecniche vigenti relative alle leggi sopracitate, così pure gli impianti elettrici



### 3.2. LAYOUT IMPIANTO

Gli aerogeneratori sono stati posizionati come descritto negli elaborati grafici di progetto; ubicati nei Comuni di Candela e di Sant'Agata di Puglia e contraddistinti dalle seguenti sigle

- PESPA-01 (Candela)
- PESPA-02(Candela)
- PESPA-03 (Candela)
- PESPA-04(Sant'Agata)
- PESPA-05(Sant'Agata)
- PESPA-06(Sant'Agata)
- PESPA-07(Sant'Agata)
- PESPA-08(Candela)

Le postazioni degli aerogeneratori sono costituite da piazzole collegate da una viabilità d'impianto. I dispositivi elettrici di trasformazione BT/MT degli aerogeneratori saranno alloggiati all'interno delle Navicelle. Pertanto, non sono previste costruzioni di cabine di macchina. Di seguito il layout dell'impianto sovrapposto alla carta regionale tecnica.

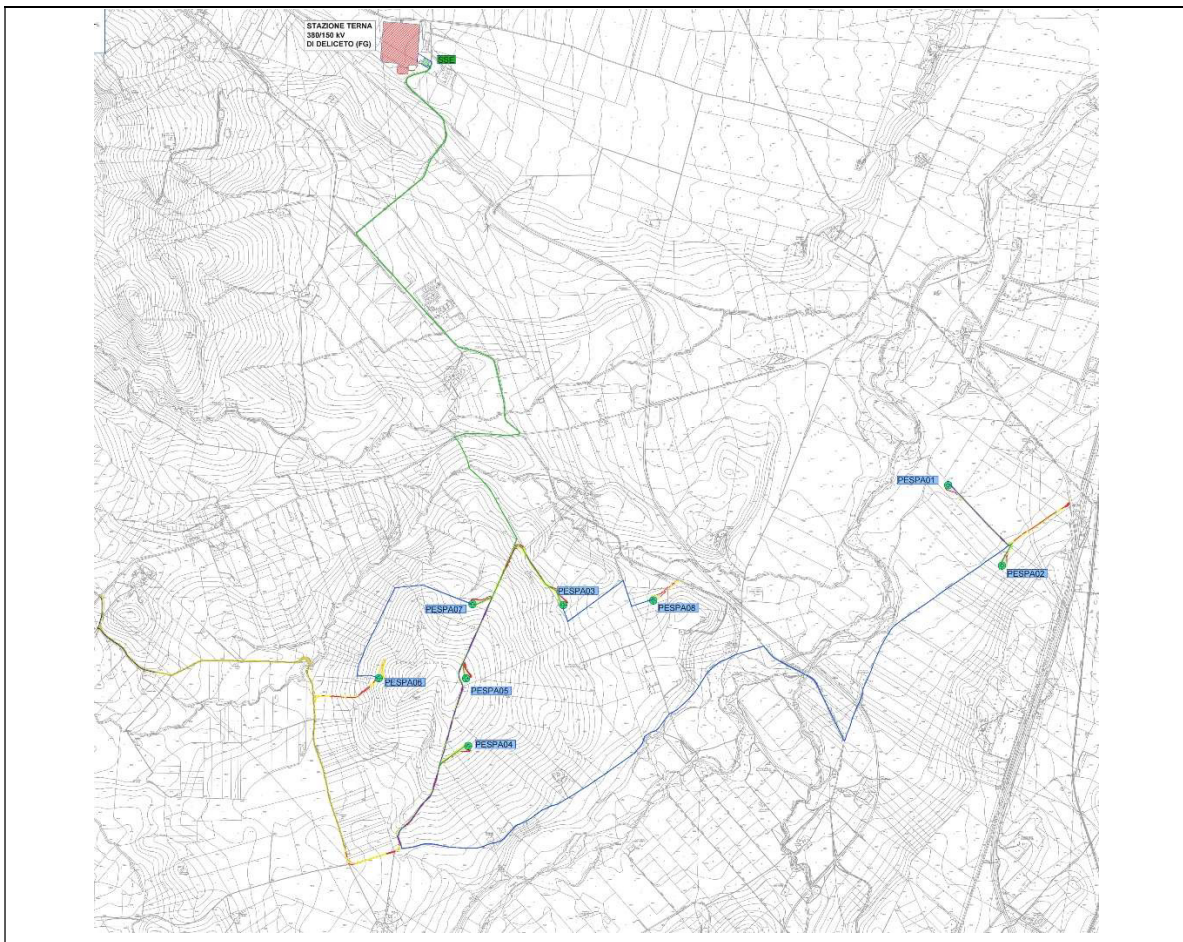

Fig. 7- Layout su CTR

### 3.3. AEROGENERATORI

L'aerogeneratore è una macchina che sfrutta l'energia cinetica posseduta del vento, per la produzione di energia elettrica, descritta nell'elaborato "Tipico aerogeneratore PESPA-P31-0".

Sul mercato esistono diverse tipologie di aerogeneratori, ad asse orizzontale e verticale, con rotore mono, bi o tripala, posto sopra o sottovento. Il tipo di aerogeneratore previsto per l'impianto in oggetto è un aerogeneratore ad asse orizzontale con rotore tripala e una potenza massima di 6000 KW, le cui caratteristiche principali sono di seguito riportate:

- **rotore tripala a passo variabile**, di diametro di massimo 155 m, posto sopravvento al sostegno, in resina epossidica rinforzata con fibra di vetro, con mozzo rigido in acciaio;
- **navicella in carpenteria metallica** con carenatura in vetroresina e lamiera, in cui sono collocati il generatore elettrico e le apparecchiature idrauliche ed elettriche di comando e controllo;
- **sostegno tubolare troncoconico in acciaio**, avente altezza fino all'asse del rotore al massimo pari a 122,50 m.

I tronchi di torre sono realizzati da lastre in acciaio laminate, saldate per formare una struttura tubolare troncoconica.

Si tratta di aerogeneratori di tipologia già impiegata estesamente in altri parchi italiani/UE, che consentono il miglior sfruttamento della risorsa vento e che presentano garanzie specifiche dal punto di vista della sicurezza (così come si dimostrerà in vari altri documenti: piano di produzione, studio di gittata etc.);

La turbina è equipaggiata, in accordo alle disposizioni dell'ENAC (Ente Nazionale per l'Aviazione Civile), con un sistema di segnalazione notturna per la segnalazione aerea.

La segnalazione notturna consiste nell'utilizzo di una luce rossa da installare sull'estradosso della navicella dell'aerogeneratore.

Le turbine di inizio e fine tratto avranno una segnalazione diurna consistente nella verniciatura della parte estrema della pala con tre bande di colore rosso ciascuna di 6 m per un totale di 18 m.

La navicella è dotata di un sistema antincendio, che consiste di rilevatori di fumo e CO, i quali rivelano gli incendi e attivano un sistema di spegnimento ad acqua atomizzata ad alta pressione nel caso di incendi dei componenti meccanici e a gas inerte (azoto) nel caso di incendi dei componenti elettrici (cabine elettriche e trasformatore). In aggiunta a ciò, il rivestimento della navicella contiene materiali autoestinguenti.

L'aerogeneratore è dotato di un completo sistema antifulmine, in grado di proteggere da danni diretti ed indiretti sia alla struttura (interna ed esterna) che alle persone. Il fulmine viene "catturato" per mezzo di un sistema di conduttori integrati nelle pale del rotore, disposti ogni 5 metri per tutta la lunghezza della pala. Da questi, la corrente del fulmine è incanalata attraverso un sistema di conduttori a bassa impedenza fino al sistema di messa a terra. La corrente di un eventuale fulmine è scaricata dal rotore e dalla navicella alla torre



tramite collettori ad anelli e scaricatori di sovratensioni. La corrente del fulmine è infine scaricata a terra tramite un dispersore di terra. I dispositivi antifulmine previsti sono conformi agli standard della più elevata classe di protezione (Classe I), secondo lo standard internazionale IEC 61024-1.

Generalmente, una moderna turbina eolica entra in funzione a velocità del vento di circa 3-5 m/s e raggiunge la sua potenza nominale a velocità di circa 10-14 m/s. A velocità del vento superiori, il sistema di controllo del passo inizia a funzionare in maniera da limitare la potenza della macchina e da prevenire sovraccarichi al generatore ed agli altri componenti elettromeccanici. A velocità di circa 22-25 m/s il sistema di controllo orienta le pale in maniera tale da mandare il stallo il rotore e da evitare forti sollecitazioni e danni meccanici e strutturali. L'obiettivo è quello di far funzionare il rotore con il massimo rendimento possibile con velocità del vento comprese tra quella di avviamento e quella nominale, di mantenere costante la potenza nominale all'albero di trasmissione quando la velocità del vento aumenta e di bloccare la macchina in caso di venti estremi. Il moderno sistema di controllo del passo degli aerogeneratori permette di ruotare singolarmente le pale intorno al loro asse principale; questo sistema, in combinazione con i generatori a velocità variabile, ha portato ad un significativo miglioramento del funzionamento e del rendimento degli aerogeneratori.

La frenatura è effettuata regolando l'inclinazione delle pale del rotore ad un angolo di 91°. Ciascuno dei tre dispositivi di regolazione dell'angolo delle pale del rotore è completamente indipendente. In caso di un guasto del sistema di alimentazione, i motori a corrente continua sono alimentati da accumulatori che ruotano con il rotore. L'impiego di motori a corrente continua permette, in caso di emergenza, la connessione in continua degli accumulatori, senza necessità di impiego di inverter. Ciò costituisce un importante fattore di sicurezza, se confrontato coi sistemi pitch, progettati in corrente alternata. La torsione di una sola pala è sufficiente per portare la turbina in un range di velocità nel quale la turbina non può subire danni. Ciò costituisce un triplice sistema ridondante di sicurezza. Nel caso in cui uno dei sistemi primari di sicurezza si guasti, si attiva un disco meccanico di frenatura che arresta il rotore congiuntamente al sistema di registrazione della pala.

I sistemi frenanti sono progettati per una funzione "fail-safe"; ciò significa che, se un qualunque componente del sistema frenante non funziona correttamente o è guasto, immediatamente l'aerogeneratore si porta in condizioni di sicurezza.

Gli aerogeneratori hanno una vita utile di circa 30 anni, al termine dei quali è necessario provvedere al loro smantellamento ed eventualmente alla loro sostituzione con nuovi aerogeneratori.

La fase di decommissioning avverrà con modalità analoghe a quanto descritto per la fase di installazione.

Le componenti elettriche (trasformatore, quadri elettrici, ecc) verranno quindi smaltite, in accordo con la direttiva europea (WEEE - Waste of Electrical and Electronic Equipment); le

parti in metallo (acciaio e rame) e in plastica rinforzata (GPR) potranno invece essere riciclate.



Figura 1 - Schema tipo aerogeneratore con rotore di diametro 155,0 m e altezza mozzo di 122,5 m

### 3.4. SOTTOSTAZIONE ELETTRICA PRODUTTORE

Il parco eolico in progetto convoglierà l'energia prodotta verso una nuova Sottostazione Elettrica di Utente (SSEU) 150/30 kV, da ubicarsi presso il Comune di Deliceto (FG), nelle immediate vicinanze della Stazione elettrica (SE) Terna 380/150 kV esistente, connessa alla rete di trasmissione nazionale.

Nella sua configurazione, la sottostazione elettrica di utente prevede un collegamento alla limitrofa stazione Terna attraverso il sistema di cavi AT interrati, che partiranno dallo stallo AT presente nella nuova SSEU sino a giungere al castelletto cavi dedicato presso la SE Terna.

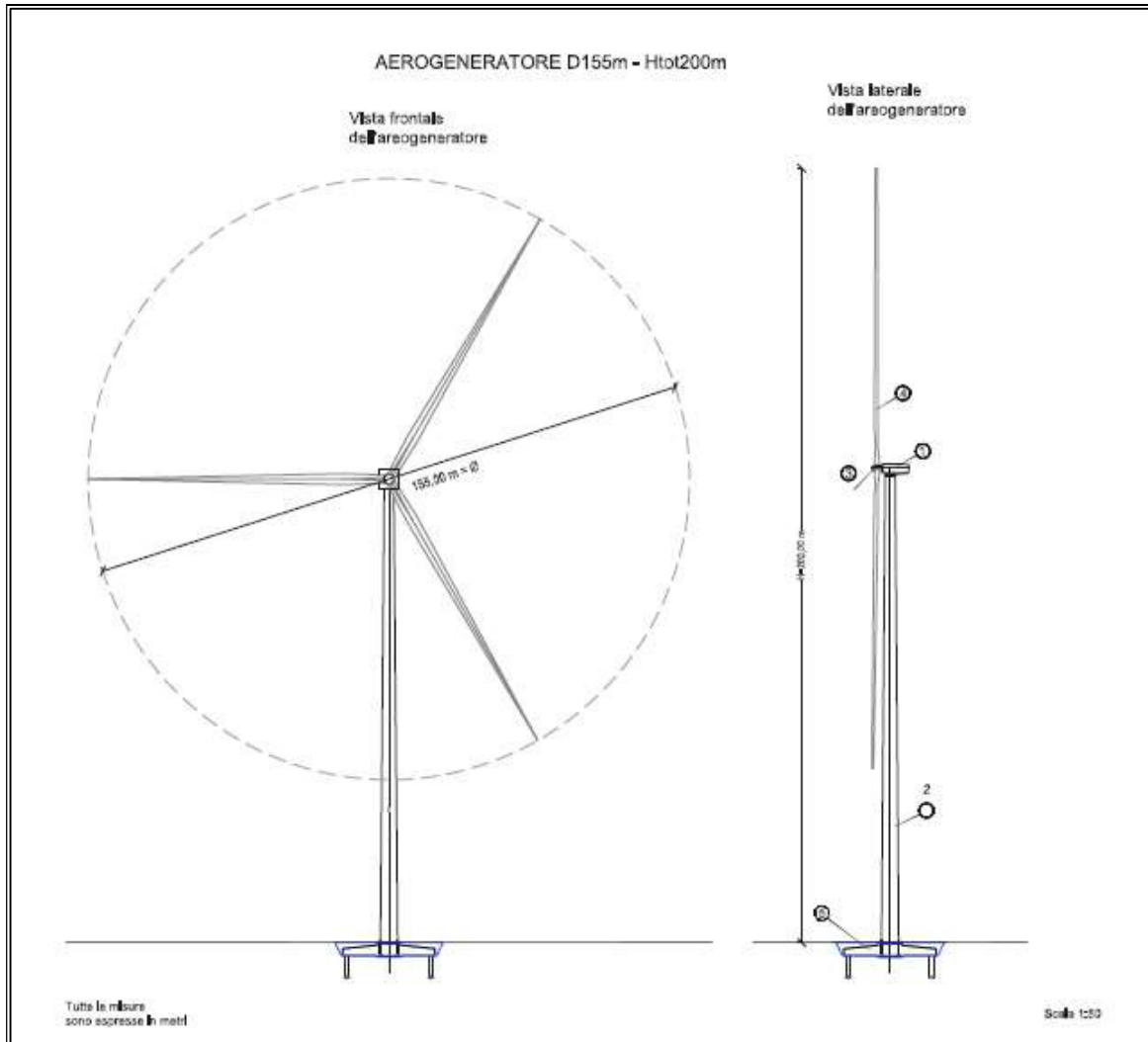
Presso la SSEU verrà realizzato un nuovo impianto AT di utente, così composto:

- n. 1 interruttore compatto PASS (sezionatore, interruttore e TA) di protezione generale
- n. 1 sistema di distribuzione in sbarre
- n. 3 TV capacitivi
- n. 3 TV induttivi
- n. 1 interruttore compatto tipo PASS (sezionatore, interruttore e TA) di protezione linea trafo;
- n. 1 trasformatore AT/MT 150/30 kV della potenza di 50/63 MVA



Figura 2 - Planimetria apparecchiature elettromeccaniche

L'impianto sarà completato dalla sezione MT/BT, la quale sarà composta da:

- Quadri MT generali 30kV completi di:
  - Scomparti di sezionamento linee di campo
  - Scomparti misure
  - Scomparti protezione generale
  - Scomparti trafo ausiliari
  - Scomparti protezione di riserva
- Trasformatori MT/BT servizi ausiliari 30/0,4 kV
- Quadri servizi ausiliari

- Quadri misuratori fiscali
- Sistema di monitoraggio e controllo

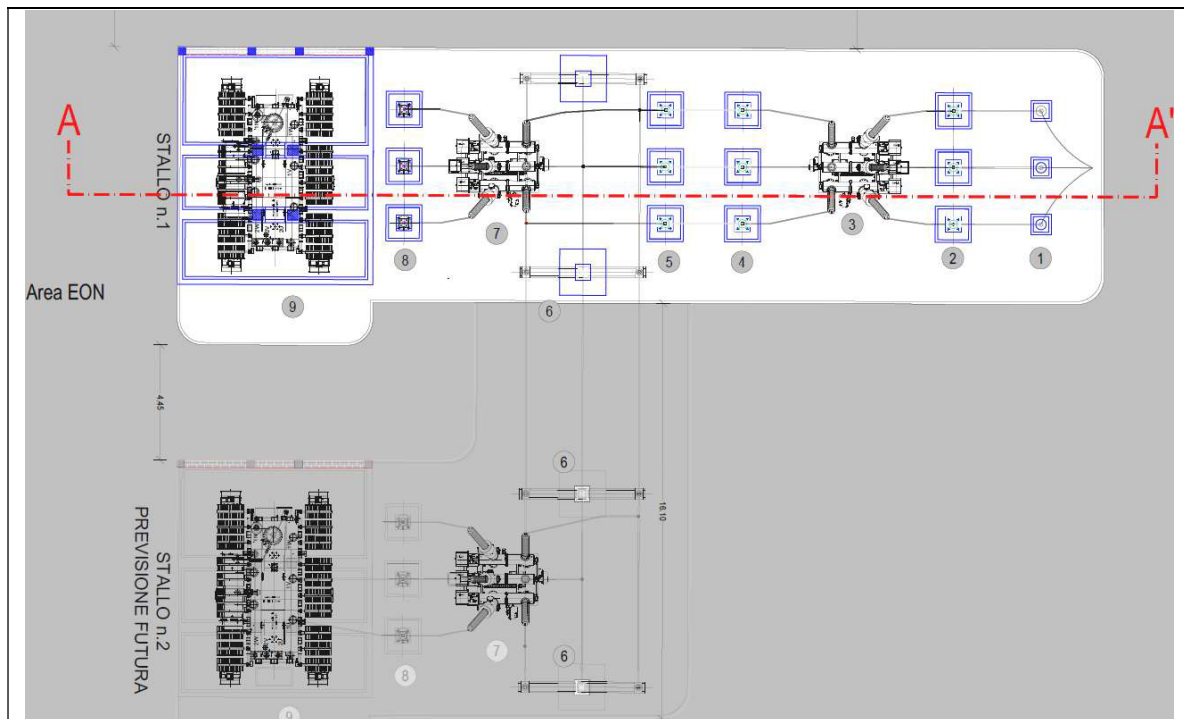
Verrà altresì realizzato un edificio presso la sottostazione, di dimensioni in pianta pari a 28,30 x 4,00 m, presso il quale verranno ubicati i quadri MT, i trasformatori MT/BT, nonché i quadri ausiliari oltre al locale misure e servizi.

### 3.5. SISTEMA ELETTRICO

#### 3.5.1. Generalità

Il parco eolico avrà una potenza complessiva di 48,00 MW, data dalla somma delle potenze elettriche di n. 8 aerogeneratori da 6,0 MW.

Dal punto di vista elettrico, gli aerogeneratori sono collegati fra di loro in due gruppi da 4, costituendo così n. 2 distinti sotto campi, come di seguito meglio rappresentato.

SOTTOCAMPO	AEROGENERATORI	POTENZA	COMUNE
LINEA 1	PESPA 01-02-04-05	24,0 MW	Sant'Agata di Puglia-Candela
LINEA 2	PESPA 03-06-07-08	24,0 MW	Sant'Agata di Puglia-Candela

Tab 1 suddivisione in linee

Coerentemente con la suddivisione in sotto campi di cui sopra, l'intero sistema di raccolta dell'energia dagli aerogeneratori verso la SSEU 30/150 kV è articolato su n.2 distinte linee elettriche a 30 kV, una per ciascun sotto campo. Dall'aerogeneratore capofila di ciascun sottocampo, infatti, si diparte una linea elettrica di vettoriamento in cavo interrato MT 30 kV, di sezione pari a 630 mm<sup>2</sup>.

Analogamente, gli aerogeneratori di ciascun sotto campo sono collegati fra loro in entra-esce con una linea elettrica in cavo interrato MT 30 kV, di sezione crescente dal primo all'ultimo aerogeneratore. Tutti i cavi di cui si farà utilizzo, sia per il collegamento interno dei sotto campi che per la connessione alla SSE, saranno del tipo standard in alluminio con schermatura elettrico. Nei capitoli successivi si riporta calcolo preliminare delle linee elettriche di collegamento, che sarà oggetto di approfondimento in fase esecutiva.

In generale, per tutte le linee elettriche, si prevede la posa direttamente interrata dei cavi, con protezioni meccaniche ove necessario, ad una profondità di 1,10 m dal piano di calpestio. In caso di particolari attraversamenti o di risoluzione puntuale di interferenze, le modalità di posa saranno modificate in conformità a quanto previsto dalla norma CEI 11-17 e dagli eventuali regolamenti vigenti relativi alle opere interferite, mantenendo comunque un grado di protezione

delle linee non inferiore a quanto garantito dalle normali condizioni di posa.  
Per il dettaglio dei tipologici di posa, si rimanda all'elaborato PESPA-P30.

### 3.5.2. *Schema elettrico*

L'immagine di seguito riportata mostra lo schema elettrico del parco eolico, con evidenza dei sottocampi e delle linee di collegamento. Per maggiori dettagli si rimanda agli elaborati PESPA-P46 e PESPA-P50.



Figura 4 - Schema unifilare di collegamento degli aerogeneratori alla S.E.T.

### 3.5.3. *Linee elettriche MT di collegamento*

Coerentemente con la suddivisione in sottocampi di cui al precedente paragrafo, l'intero sistema di distribuzione dell'energia dagli aerogeneratori verso la SSEU 150/30 kV è articolato su n. 2 distinte linee elettriche, una per ciascun sottocampo, con un livello di tensione pari a 30 kV, le quali, una volta giunte in sottostazione, confluiscono sui quadri generali MT 30 kV.

Dall'aerogeneratore capofila di ciascun sottocampo, infatti, si diparte una linea elettrica di vettoriamento in cavo interrato MT 30 kV, di sezione pari a 630 mm<sup>2</sup>.

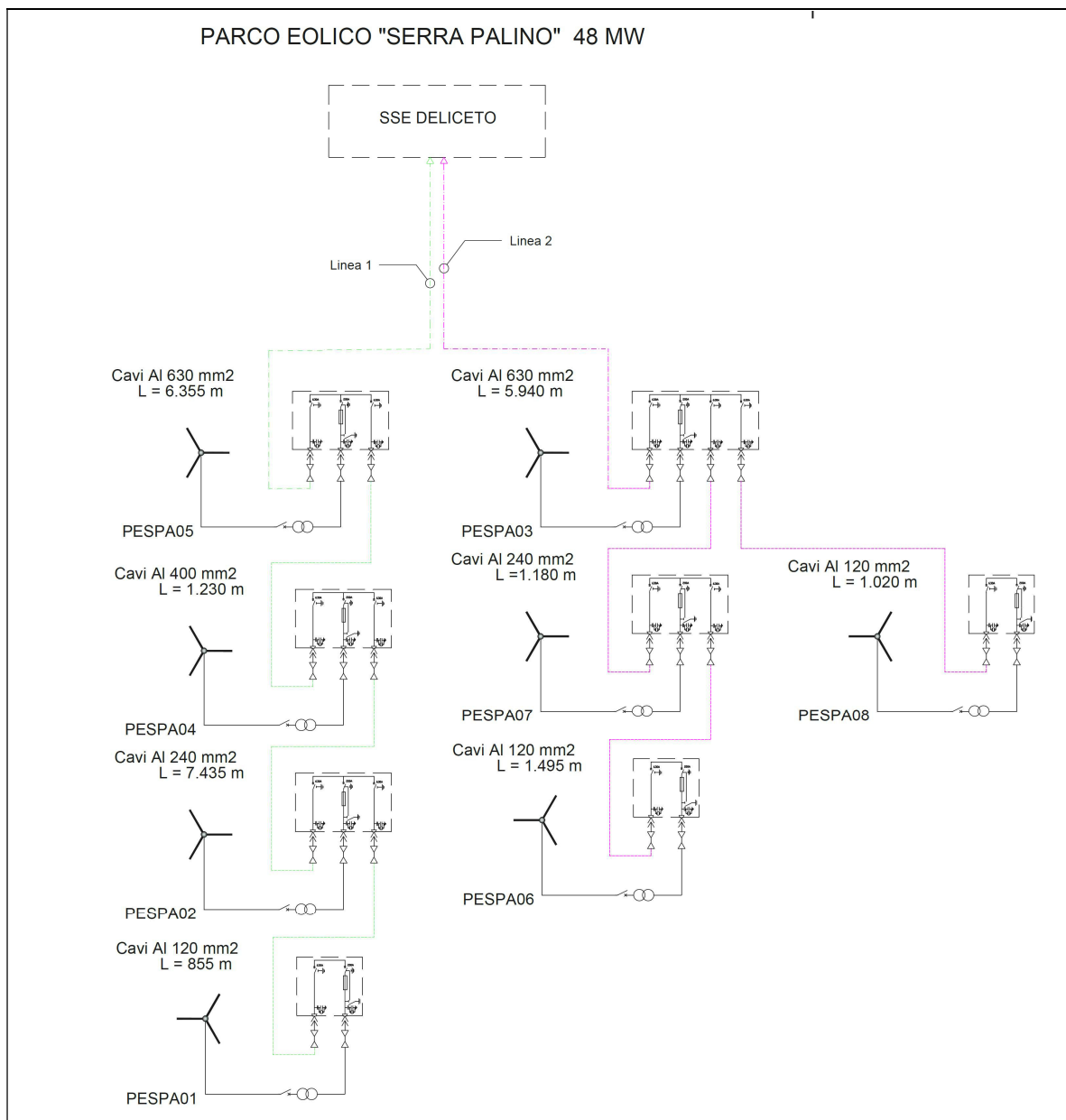
Analogamente, gli aerogeneratori di ciascun sottocampo sono collegati fra loro in entra-esce con una linea elettrica in cavo interrato MT 30 kV, di sezione crescente dal primo all'ultimo aerogeneratore.

Tutti i cavi di cui si farà utilizzo, sia per il collegamento interno dei sottocampi che per la connessione alla SSE, saranno del tipo schermato, con conduttore in alluminio, con formazione a trifoglio elicordato per le sezioni minori, o a trifoglio semplice per le sezioni maggiori. Nella tabella che segue si riporta il dettaglio delle linee elettriche di collegamento. Nella tabella che segue si riporta il dettaglio delle linee elettriche di collegamento.

LINEA	PARTENZA	ARRIVO	Sezione cavo [mm <sup>2</sup> ]	Lunghezza cavo [m]	Potenza attiva [MW]
LINEA 1	PESPA01	PESPA02	3x1x120	855	6
	PESPA02	PESPA04	3x1x240	7435	12
	PESPA04	PESPA05	3x1x400	1230	18
	PESPA05	SSE	3x1x630	6.355	24
LINEA 2	PESPA06	PESPA07	3x1x120	1495	6
	PESPA07	PESPA03	3x1x240	1180	12
	PESPA08	PESPA03	3x1x120	1020	6
	PESPA03	SSE	3x1x630	5.940	24
<b>POTENZA COMPLESSIVA</b>					<b>48,000</b>



### 3.5.4. *Sistema di posa cavi*

In generale, per tutte le linee elettriche, si prevede la posa direttamente interrata dei cavi, senza ulteriori protezioni meccaniche, ad una profondità di 1,10 m dal piano di calpestio.

In caso di particolari attraversamenti o di risoluzione puntuale di interferenze, le modalità di posa saranno modificate in conformità a quanto previsto dalla norma CEI 11-17 e dagli eventuali regolamenti vigenti relativi alle opere interferite, mantenendo comunque un grado di protezione delle linee non inferiore a quanto garantito dalle normali condizioni di posa.

Per il dettaglio dei tipologici di posa, si rimanda all'elaborato PESPA-P30.

La trincea all'interno della quale saranno collocati i cavi avrà profondità non inferiore a 1.20 m e larghezza compresa tra 0,50 m per una terna e 0,70 m per due terne.

Le modalità di esecuzione dei cavidotti su strade di parco, nell'ipotesi in cui vengano realizzati contestualmente, saranno le seguenti:

FASE 1 (apertura delle piste laddove necessario):

- apertura delle piste e stesura della fondazione stradale per uno spessore di cm 40;

FASE 2 (posa cavidotti);

- Scavo a sezione obbligata fino alla profondità relativa di -1,10 m dalla quota di progetto stradale finale;
- collocazione della corda di rame sul fondo dello scavo e costipazione della stessa con terreno vagliato proveniente dagli scavi;
- collocazione delle terne di cavo MT, nel numero previsto come da schemi di collegamento;
- collocazione della fibra ottica;
- rinterro con materiale granulare classifica A1 secondo la UNI CNR 10001 e s.m.i.
- rinterro con materiale proveniente dagli scavi compattato, per uno spessore di 25 cm;
- collocazione di nastro segnalatore della presenza di cavi di media tensione;
- rinterro con materiale proveniente dagli scavi del pacchetto stradale precedentemente steso (in genere 40 cm);

FASE 3 (finitura del pacchetto stradale):

- Stesura dello strato di finitura stradale pari a 20 cm fino al piano stradale di progetto finale con materiale proveniente da cava o da riutilizzo del materiale estratto in situ (vedi piano di utilizzo in situ delle terre e rocce da scavo).

Le modalità di esecuzione dei cavidotti su strade di parco, qualora i cavidotti vengano posati precedentemente alla realizzazione della viabilità, saranno suddivise nelle seguenti fasi.

**FASE 1 (posa dei cavidotti):**

- Scavo a sezione obbligata fino alla profondità relativa di -1,10 m dalla quota di progetto stradale finale;
- collocazione della corda di rame sul fondo dello scavo e costipazione della stessa con terreno vagliato proveniente dagli scavi;
- collocazione delle terne di cavo MT, nel numero previsto come da schemi di collegamento;
- collocazione della fibra ottica;
- rinterro con sabbia o misto granulare stabilizzato con legante naturale, vagliato con pezzatura idonea come da specifiche tecniche, per uno spessore di 20 cm;
- rinterro con materiale degli scavi compattato, per uno spessore di 25 cm;
- collocazione di nastro segnalatore della presenza di cavi di media tensione;
- collocazione di fondazione stradale con materiale proveniente dagli scavi se idoneo (Classe A1 UNICNR10006) fino al raggiungimento della quota della strada esistente.

**FASE 2 (finitura del pacchetto stradale):**

- Collocazione di fondazione stradale con materiale proveniente dagli scavi se idoneo (Classe A1 UNICNR10006) fino alla profondità relativa di -0,20 m dalla quota di progetto stradale finale;
- stesura dello strato di finitura stradale pari a 20 cm fino al piano stradale di progetto finale con materiale proveniente da cava o da riutilizzo del materiale estratto in situ (vedi piano di utilizzo in situ delle terre e rocce da scavo);

**3.6. FIBRA OTTICA DI COLLEGAMENTO**

Per permettere il monitoraggio e controllo dei singoli aerogeneratori, il presente progetto prevede la realizzazione di un sistema di telecontrollo, il quale sovrintenderà al funzionamento del parco eolico in esame. Per la realizzazione del sistema si farà uso di un collegamento in fibra ottica, in configurazione entra-esce da ciascun aerogeneratore. Lo schema di collegamento del sistema di monitoraggio segue la stessa logica dello schema di collegamento elettrico riportato nel capitolo precedente.

In particolare, si farà uso di un cavo in fibra ottica mono-modale da 12 fibre 9/125/250, idoneo alla posa interrata, di caratteristiche prestazionali tali da garantire una attenuazione del segnale minima, così da permettere la migliore qualità nella trasmissione delle informazioni. Le fibre devono essere corredate di tutti gli accessori necessari alla loro giunzione ed attestazione.

### 3.7. SISTEMA DI TERRA

Il sistema di terra del parco eolico è costituito da una maglia di terra formata dai sistemi di dispersori dei singoli aerogeneratori e dal conduttore di corda nuda che li collega. La maglia complessiva che si viene così a creare consente di ottenere un valore di resistenza di terra tale da garantire un sufficiente margine di sicurezza, adeguato alla normativa vigente.

Il sistema di terra di ciascun aerogeneratore consisterà in più anelli dispersori concentrici, collegati radialmente fra loro, e collegati in più punti anche all'armatura del plinto di fondazione. Il conduttore di terra di collegamento tra i vari aerogeneratori consiste invece in una corda di rame nudo da 50 mmq, posta in intimo contatto con il terreno. Particolare attenzione va posta agli attraversamenti lungo il tracciato del cavidotto.

Per evitare infatti che in caso di guasto si possa verificare il trasferimento di potenziali dannosi agli elementi sensibili circostanti, quali altri sotto-servizi, acquedotti, tubazioni metalliche, ecc. ecc., verrà utilizzato in corrispondenza di tutti gli attraversamenti, da 5 m prima e fino a 5 m dopo il punto di interferenza, un cavo Giallo/Verde di diametro 95mm<sup>2</sup> del tipo FG16(O)R, opportunamente giuntato al conduttore di rame nudo, tale da garantire una resistenza pari a quella della corda di rame nudo di 50 mm<sup>2</sup>.

4.

## 4. DIMENSIONAMENTO ELETTRICO DELLE LINEE MT

Il dimensionamento dei cavi è stato fatto tenendo conto delle seguenti disposizioni, tratte dalla norma CEI 11-17:

- Caduta di tensione lungo la linea minore del 3%;
- Perdite di potenza minori del 5%.

Una volta determinata la sezione dei singoli cavi in funzione delle specifiche appena riportate, si procederà ad effettuare la verifica termica, attraverso il calcolo delle correnti di corto circuito previste e la verifica della tenuta termica dei cavi.

### 4.1. CALCOLO DELLE CADUTE DI TENSIONE

Per il calcolo delle cadute di tensione sui singoli cavi, si è tenuto conto dei parametri longitudinali dei cavi, della potenza attiva transitante e di quella reattiva, attraverso la formula:

$$\Delta V = \frac{(P * R + Q * X)}{V^2}$$

P: potenza transitante;

Q: potenza reattiva, calcolata considerando un fattore di potenza pari a 0,95;

R: resistenza di fase del cavo, pari alla resistenza unitaria per la lunghezza del cavo;

X: reattanza longitudinale di fase del cavo, pari alla reattanza unitaria per la lunghezza del cavo;

V: tensione di esercizio del cavo (30kV).

Per quanto riguarda le perdite di potenza per effetto Joule, si è fatto uso della formula:

$$P = 3 * R * I^2$$

R: resistenza longitudinale del cavo;

I: corrente transitante.

### 4.2. CALCOLO DELLE PORTATE

Per la determinazione della portata dei cavi sarà applicato il metodo descritto dalla tabella CEI-UNEL 35026 e dalla norma CEI 11-17.

A partire dalla portata nominale del cavo, si calcola la portata effettiva sulla base di un fattore correttivo:

$$I_z = I_0 * K1 * K2 * K3 * K4$$

Dove

$I_z$  = portata effettiva del cavo

$I_o$  = portata nominale dichiarata dal costruttore, per posa interrata a 20°C

$K_1$  = Fattore di correzione per temperature del terreno diverse da 20°C

$K_2$  = Fattore di correzione per gruppi di più circuiti installati sullo stesso piano

$K_3$  = Fattore di correzione per profondità di interramento diversa da 0,8 m

$K_4$  = Fattore di correzione per resistività termica diversa da 1,5 k\*m/W

#### 4.2.1. *Dati tecnici del cavo utilizzato*

Tutti i cavi di cui si farà utilizzo, sia per il collegamento interno dei sottocampi che per la connessione alla SSE, saranno a norma IEC 60502-2

Si tratta di cavi unipolari riuniti in elica visibile, con conduttori in alluminio, congiunti in maniera da formare un unico fascio di forma rotonda. L'isolante dei cavi è costituito da miscela in elastomero termoplastico HPTE, e fra esso e il conduttore è interposto uno strato di miscela estrusa. Il cavo presenta uno schermo metallico realizzato con nastro di alluminio avvolto a cilindro longitudinale. Sopra lo schermo metallico è presente una guaina protettiva in polietilene DMP. La tensione nominale dei cavi è pari a 30 kV.

La tabella che segue mostra i dati tecnici del cavo impiegato, con particolare attenzione ai parametri necessari al calcolo.

Sezione	Resistenza di fase [ $\Omega$ / km ]	Reattanza di fase [ $\Omega$ / km ]	Portata nominale [ A ]
120 mm <sup>2</sup>	0,333	0,13	290
240 mm <sup>2</sup>	0,165	0,11	428
400 mm <sup>2</sup>	0,105	0,11	557
630 mm <sup>2</sup>	0,074	0,099	725

#### 4.2.2. *Temperatura del terreno*

Al fine di un corretto dimensionamento, occorre tenere conto della temperatura del terreno effettiva, diversa da quella STC di riferimento (20°).

Si farà pertanto uso di un fattore correttivo come riportato nella tabella che segue.

	Cavi con isolamento in EPR			
Temperatura ambiente	15°C	20°C	25°C	30°C
Coefficiente	1,04	1	<b>0,96</b>	0,93

È stata stimata una temperatura massima del terreno pari a 25°C alla profondità di posa dei cavi, per cui il fattore correttivo utilizzato sarà  **$K_1 = 0,96$** .

#### 4.2.3. *Numero di terne per scavo*

Dagli elaborati grafici costituenti il presente progetto è stato ricavato il numero di cavi di media tensione presenti nella stessa trincea. A scopo cautelativo, per ciascuna tratta di collegamento si è preso quale valore di riferimento quello pari al numero massimo di cavi presenti in parallelo lungo tutta la tratta, ottenendo così un margine di sovradimensionamento rispetto alle effettive condizioni di esercizio. La tabella che segue mostra per ciascuna tratta la consistenza dei parallelismi.

LINEA	PARTENZA	ARRIVO	Sezione cavo [mm <sup>2</sup> ]	N. circuiti nella sez. di scavo
LINEA 1	PESPA01	PESPA02	3x1x120	2
	PESPA02	PESPA04	3x1x240	2
	PESPA04	PESPA05	3x1x400	2
	PESPA05	SSE	3x1x630	2
LINEA 2	PESPA06	PESPA07	3x1x120	2
	PESPA07	PESPA03	3x1x240	2
	PESPA08	PESPA03	3x1x120	2
	PESPA03	SSE	3x1x630	2

Per ciascuna tratta, sulla base del numero di circuiti installati sullo stesso piano, sono stati applicati i seguenti fattori correttivi **K2**

	Distanza fra i circuiti 0,25m		
<b>N. circuiti</b>	1	2	3
<b>Coefficiente</b>	<b>1,00</b>	<b>0,90</b>	<b>0,85</b>

#### 4.2.4. *Posa direttamente interrata*

Considerata la tipologia di posa, ossia direttamente interrata, non occorre applicare alcun fattore correttivo alla portata.

Si considerano infatti trascurabili le brevi tratte di posa in tubazione interrata relative a particolari attraversamenti, il cui effetto risulta di modesta entità.

A maggior salvaguardia, in corrispondenza di tali attraversamenti, la distanza fra le tubazioni interrate verrà aumentata sino a 0,5 m, così da potersi considerare validi gli stessi coefficienti di cui al paragrafo precedente, come previsto dalla norma CEI 11-17 allegato B tab. III.



#### 4.2.5. *Profondità di posa*

In generale, per tutte le linee elettriche, si prevede la posa direttamente interrata dei cavi, senza ulteriori protezioni meccaniche, ad una profondità di 1,10 m dal piano di calpestio.

In caso di particolari attraversamenti o di risoluzione puntuale di interferenze, le modalità di posa saranno modificate in conformità a quanto previsto dalla norma CEI 11-17 e dagli eventuali regolamenti vigenti relativi alle opere interferite, mantenendo comunque un grado di protezione delle linee non inferiore a quanto garantito dalle normali condizioni di posa.

Si farà pertanto uso di un fattore correttivo come riportato nella tabella che segue.

	<b>Cavi con isolamento in EPR</b>			
<b>Profondità posa (m)</b>	0,8	1,0	1,2	<b>1,1 (interpolazione)</b>
<b>Coefficiente</b>	1,00	0,98	0,96	<b>0,97</b>

Considerando il valore di posa di 1,10 m, si è ricavato per interpolazione il valore del coefficiente correttivo, che risulta **K3 = 0,97**.

#### 4.2.6. *Resistività termica del terreno*

In generale, per tutte le linee elettriche, si considera la posa in terreno asciutto (condizione più gravosa) con una resistività termica del terreno pari a 1,5 K\*m/W.

Pertanto, non si applica alcun fattore correttivo e si utilizzerà **K4 = 1**.

### 4.3. TABULATI DI CALCOLO

Le tabelle che seguono riportano il dimensionamento delle linee elettriche in cavo interrato MT. I valori di portata indicati per i cavi tengono conto dei fattori correttivi introdotti nei paragrafi precedenti.

LINEA	PARTENZA	ARRIVO	Sezione cavo [mm <sup>2</sup> ]	Lunghezza cavo [m]	Potenza attiva [MW]	Corrente nominale [A]	Portata cavo nominale [A]	N. circuiti nella sez. di cavo	K correttivo portata	Portata cavo corretta [A]	Dimensionamento in portata	Resistenza cavo [Ω]	Reattanza cavo [Ω]	Potenza reattiva [MVAR]	ΔV %	ΔV % cumulato	Potenza persa [kW]	Δp %
LINEA 1	PESPA01	PESPA02	3x1x120	855	6	121,69	290	2	0,838	243,04	50%	0,2847	0,111	1,972	0,21%	4,36%	12,649	0,21%
	PESPA02	PESPA04	3x1x240	7435	12	243,38	428	2	0,838	358,70	68%	1,2268	0,818	3,944	1,99%	4,15%	218,005	1,82%
	PESPA04	PESPA05	3x1x400	1230	18	365,07	557	2	0,838	466,81	78%	0,1292	0,135	5,916	0,35%	2,15%	51,639	0,29%
	PESPA05	SSE	3x1x630	6.355	24	486,77	725	2	0,838	607,61	80%	0,4696	0,629	7,888	1,80%	1,80%	333,827	1,39%
	PESPA06	PESPA07	3x1x120	1.495	6	121,69	290	2	0,838	243,04	50%	0,4978	0,194	1,972	0,37%	2,63%	22,117	0,37%
LINEA 2	PESPA07	PESPA03	3x1x240	1.180	12	243,38	428	2	0,838	358,70	68%	0,1947	0,130	3,944	0,32%	2,26%	34,599	0,29%
	PESPA08	PESPA03	3x1x120	1.020	6	121,69	290	2	0,838	243,04	50%	0,3397	0,133	1,972	0,26%	1,94%	15,090	0,25%
	PESPA03	SSE	3x1x630	5.940	24	486,77	725	2	0,838	607,61	80%	0,4390	0,588	7,888	1,69%	1,69%	312,027	1,30%
	<b>POTENZA COMPLESSIVA</b>																	<b>48,000</b>

## 5. ELETTRODOTTO DI COLLEGAMENTO CON LA SE TERNA

Il presente progetto prevede il collegamento fra la sottostazione elettrica di utente e la limitrofa stazione Terna attraverso un sistema di cavi AT interrati, che partiranno dallo stallo AT presente nella nuova SSEU sino a giungere al castelletto cavi dedicato presso la SE Terna.

L'elettrodotto in oggetto sarà costituito da una terna di cavi AT in alluminio con isolamento XPLE, tensione di esercizio 150 kV, in formazione 3x1x400 mm<sup>2</sup>, posati ad una profondità minima di 1,50 m.

Il tracciato dell'elettrodotto ricade in parte su terreni privati, per i quale verranno avviate apposite procedure espropriative per l'ottenimento dei diritti di servitù di elettrodotto.

Di seguito viene mostrato uno stralcio planimetrico del percorso dell'elettrodotto e un particolare di posa.



Figura 5 – Planimetria con individuazione nuova SSE ed elettrodotto di collegamento alla SE Terna esistente



Figura 6 – Sezione tipo cavidotto AT su strada asfaltata

## 5.1. DIMENSIONAMENTO ELETTRICO

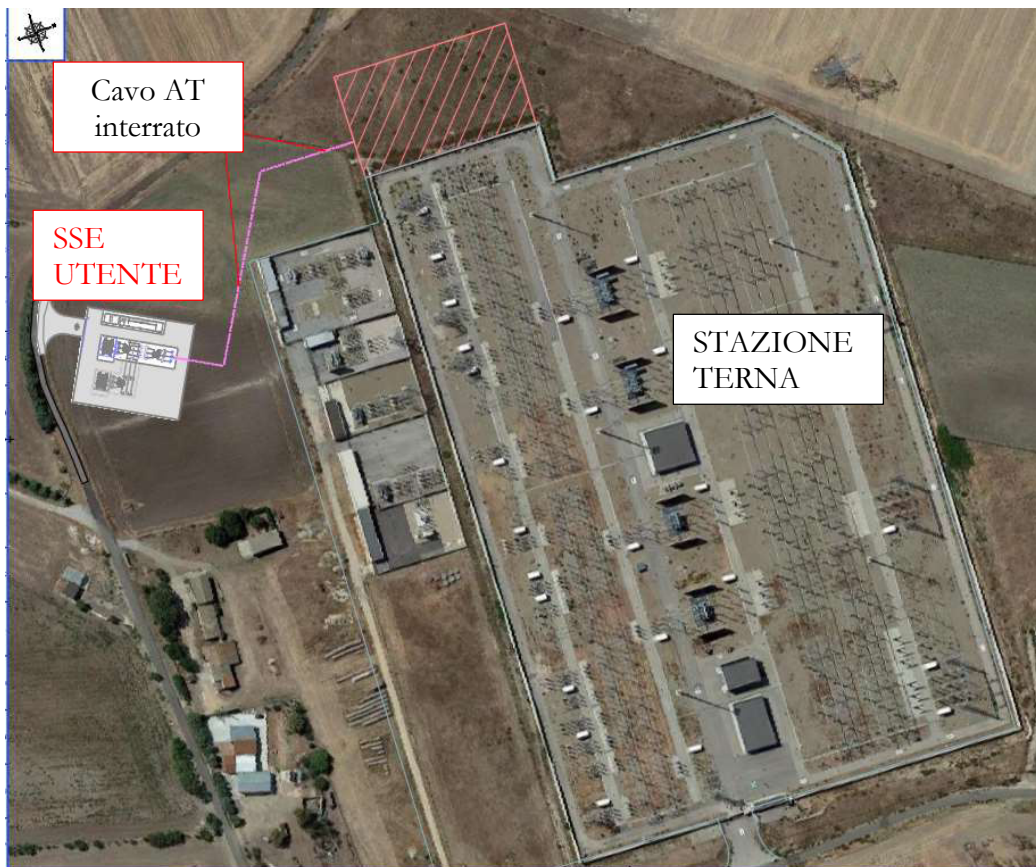
Il dimensionamento dei cavi è stato fatto tenendo conto delle seguenti disposizione, tratte dalla norma CEI 11-17):

- Caduta di tensione lungo la linea minore del 3%;
- Perdite di potenza minori del 5%.

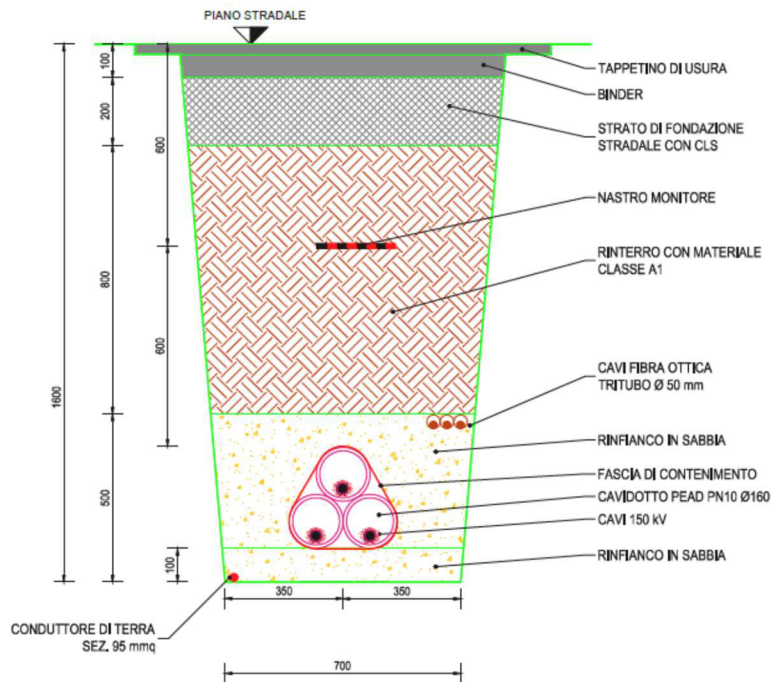
Una volta determinata la sezione dei singoli cavi in funzione delle specifiche appena riportate, si procederà ad effettuare la verifica termica, attraverso il calcolo delle correnti di corto circuito previste e la verifica della tenuta termica dei cavi.

## 5.2. CALCOLO DELLE CADUTE DI TENSIONE

Per il calcolo delle cadute di tensione sui singoli cavi, si è tenuto conto dei parametri longitudinali dei cavi, della potenza attiva transiente e di quella reattiva, attraverso la formula:

$$\Delta V = \frac{(P * R + Q * X)}{V^2}$$

P: potenza transiente;

Q: potenza reattiva, calcolata considerando un fattore di potenza pari a 0,95;

R: resistenza di fase del cavo, pari alla resistenza unitaria per la lunghezza del cavo;

X: reattanza longitudinale di fase del cavo, pari alla reattanza unitaria per la lunghezza del cavo;

V: tensione di esercizio del cavo (150 kV).

Per quanto riguarda le perdite di potenza per effetto Joule, si è fatto uso della formula:

$$P = 3 * R * I^2$$

R: resistenza longitudinale del cavo;

I: corrente transitante.

### 5.3. CALCOLO DELLE PORTATE

Per la determinazione della portata dei cavi sarà applicato il metodo descritto dalla tabella CEI-UNEL 35026 e dalla norma CEI 11-17.

A partire dalla portata nominale del cavo, si calcola la portata effettiva sulla base di un fattore correttivo:

$$I_z = I_0 * K1 * K2 * K3 * K4$$

Dove

$I_z$  = portata effettiva del cavo

$I_0$  = portata nominale dichiarata dal costruttore, per posa interrata a 20°C

K1 = Fattore di correzione per temperature del terreno diverse da 20°C

K2 = Fattore di correzione per gruppi di più circuiti installati sullo stesso piano

K3 = Fattore di correzione per profondità di interramento diversa da 0,8 m

K4 = Fattore di correzione per resistività termica diversa da 1,5 k\*m/W

#### 5.3.1. *Dati tecnici del cavo utilizzato*

I cavi di cui si farà uso saranno del tipo unipolari, con conduttori in alluminio compatto, di sezione indicativa pari a circa 400mm<sup>2</sup> tamponato (1), schermo semiconduttivo sul conduttore (2), isolamento in polietilene reticolato (XLPE) (3), schermo semiconduttivo sull'isolamento (4), nastri in materiale igroespandente (5), guaina in alluminio longitudinalmente saldata (6), rivestimento in polietilene con grafitatura esterna (7).

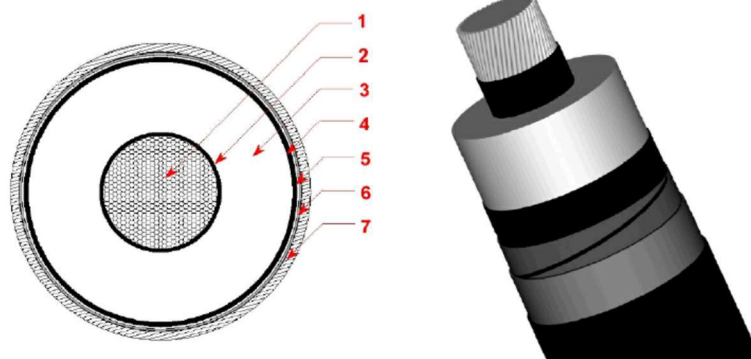

1	Conduttore compatto di Alluminio
2	Schermo del conduttore (Strato semiconduttivo interno)
3	Isolante
4	Schermo dell'isolante (Strato semiconduttivo esterno)
5	Barriera igroscopica
6	Schermo metallico
7	Guaina esterna termoplastica

Figura 7 – Stratigrafia cavo AT

Di seguito sono riportate le principali caratteristiche estratte dal datasheet del produttore.

## CARATTERISTICHE

Caratteristiche di costruzione	
Materiale del conduttore	Alluminio
Isolamento	XLPE (chemical)
Tipo di conduttore	Corda rotonda compatta
Guaina metallica	Alluminio corrugato termosaldato
Caratteristiche dimensionali	
Diametro del conduttore	23,3 mm
Sezione del conduttore	400 mm <sup>2</sup>
Spessore del semi-conduttore interno	1,5 mm
Spessore medio dell'isolante	20,7 mm
Spessore del semi-conduttore esterno	1,3 mm
Spessore guaina metallica, approx	1,9 mm
Spessore guaina	3,9 mm
Diametro esterno nom.	95,0 mm
Sezione schermo	470 mm <sup>2</sup>
Peso approssimativo	7 kg/km
Caratteristiche elettriche	
Max tensione di funzionamento	170 kV
Messa a terra degli schermi - posa a trifoglio	In presenza di corrente
Portata di corrente, cavi interrati a 20°C, posa a trifoglio	485 A
Portata di corrente, cavi interrati a 30°C, posa a trifoglio	420 A
Portata di corrente, cavi in aria a 30°C, posa a trifoglio	635 A
Portata di corrente, cavi in aria a 50°C, posa a trifoglio	505 A
Messa a terra degli schermi - posa in piano	assenza di correnti di circolazione
Portata di corrente, cavi interrati a 20°C, posa in piano	550 A
Portata di corrente, cavi interrati a 30°C, posa in piano	475 A
Portata di corrente, cavi in aria a 30°C, posa in piano	725 A
Portata di corrente, cavi in aria a 50°C, posa in piano	585 A
Massima resistenza el. del cond. a 20°C in c.c.	0,078 Ohm/km
Capacità nominale	0,15 µF / km
Corrente ammissibile di corto circuito	50 kA
Tensione operativa	150 kV

Figura 8 – Estratto datasheet cavo AT



### 5.3.2. *Temperatura del terreno*

Al fine di un corretto dimensionamento, occorre tenere conto della temperatura del terreno effettiva, diversa da quella STC di riferimento (20°).

Si farà pertanto uso di un fattore correttivo come riportato nella tabella che segue.

	<b>Cavi con isolamento in XLPE</b>			
<b>Temperatura ambiente</b>	15°C	20°C	<b>25°C</b>	30°C
<b>Coefficiente</b>	1,04	1	<b>0,96</b>	0,93

È stata stimata una temperatura massima del terreno pari a 25°C alla profondità di posa dei cavi, per cui il fattore correttivo utilizzato sarà **K1 = 0,96**.

### 5.3.3. *Numero di terne per scavo*

Il progetto prevede la posa di una sola terna di cavi lungo il tracciato. Pertanto, si assumerà il coefficiente **K2** pari a 1.

### 5.3.4. *Posa direttamente interrata*

Considerata la tipologia di posa, ossia direttamente interrata, non occorre applicare alcun fattore correttivo alla portata.

Si considerano infatti trascurabili le brevi tratte di posa in tubazione interrata relative a particolari attraversamenti, il cui effetto risulta di modesta entità.

A maggior salvaguardia, in corrispondenza di tali attraversamenti, la distanza fra le tubazioni interrate verrà aumentata sino a 0,5 m, così da potersi considerare validi gli stessi coefficienti di cui al paragrafo precedente, come previsto dalla norma CEI 11-17 allegato B tab. III.

### 5.3.5. *Profondità di posa*

In generale, per tutte le linee elettriche, si prevede la posa direttamente interrata dei cavi, senza ulteriori protezioni meccaniche, ad una profondità minima di 1,50 m dal piano di calpestio.

In caso di particolari attraversamenti o di risoluzione puntuale di interferenze, le modalità di posa saranno modificate in conformità a quanto previsto dalla norma CEI 11-17 e dagli eventuali regolamenti vigenti relativi alle opere interferite, mantenendo comunque un grado di protezione delle linee non inferiore a quanto garantito dalle normali condizioni di posa.

Si farà pertanto uso di un fattore correttivo come riportato nella tabella che segue.

	<b>Cavi con isolamento in EPR</b>			
<b>Profondità posa (m)</b>	0,8	1,0	1,2	<b>1,5</b>
<b>Coefficiente</b>	1,00	0,98	0,96	<b>0,94</b>

Considerando il valore di posa di 1,50 m, si è ricavato il valore del coefficiente correttivo, che risulta **K3 = 0,94**.

### 5.3.6. Resistività termica del terreno

In generale, per tutte le linee elettriche, si considera la posa in terreno asciutto (condizione più gravosa) con una resistività termica del terreno pari a 1,5 K\*m/W.

Pertanto, non si applica alcun fattore correttivo e si utilizzerà **K4 = 1**.

## 5.4. TABULATI DI CALCOLO

Le tabelle che seguono riportano il dimensionamento delle linee elettriche in cavo interrato AT di collegamento con la SE. I valori di portata indicati per i cavi tengono conto dei fattori correttivi introdotti nei paragrafi precedenti.

LINEA	PARTENZA	ARRIVO	Sezione cavo [mm <sup>2</sup> ]	Lunghezza cavo [m]	Potenza attiva [MW]	Corrente nominale [A]	Portata cavo nominale [A]	N. circuiti nella sez. di scavo	K correttivo portata	Portata cavo corretta [A]	Dimensionamento in portata	Resistenza cavo [Ω]	Reattanza cavo [Ω]	Potenza reattiva [MVar]	ΔV %	ΔV % cumulato
<b>LINEA SSE</b>	SSE	SE TERNA	3x1x400	160	48,00	194,71	485	1	0,902	437,66	44%	0,0125	0,024	15,777	0,00%	0,00%

## 6. ANALISI DEL RISCHIO DI ELETTROCUZIONE

Per elettrocuzione si intende la condizione di contatto tra corpo umano ed elementi in tensione con attraversamento del corpo da parte della corrente. Condizione necessaria perché avvenga un infortunio per elettrocuzione è quella in cui si crei una differenza di potenziale tra due punti della superficie corporea. Tale situazione potrebbe verificarsi nel caso di un contatto del corpo non isolato elettricamente da terra con un conduttore in tensione.

La gravità delle conseguenze dell'elettrocuzione dipende dall'intensità della corrente che attraversa l'organismo, dalla durata di tale evento, dagli organi coinvolti nel percorso e dalle condizioni del soggetto.

Per ciascuna delle sorgenti di cui ai capitoli precedenti, nonché per tutte le componenti in tensione del parco, è stato valutato il rischio di elettrocuzione nel caso si venga a contatto con parti in tensione.

In particolare, sono stati presi in esame i seguenti rischi:

- Contatti elettrici diretti;
- Contatti elettrici indiretti;
- Fulminazione diretta.

### 6.1. MISURE DI PROTEZIONE CONTRO I CONTATTI DIRETTI

Gli impianti verranno costruiti in maniera tale da evitare qualunque contatto non intenzionale con le parti attive del sistema o il raggiungimento di zone pericolose nelle immediate vicinanze delle parti attive.

Per quanto riguarda le parti di impianto relative agli aerogeneratori e alla stazione di trasformazione, la norma CEI 11-1 le classifica come aree elettriche chiuse, per cui verranno applicate le misure di protezione previste al punto 7.1.3.2 della norma, ossia involucri, barriere, ostacoli e distanziamento, con le misure prescritte dalla norma.

Per quanto riguarda invece gli elettrodotti interrati, la norma li classifica come esterni ad aree elettriche chiuse, per cui verranno applicate le misure di protezione previste al punto 7.1.3.1 della norma, ossia involucri e distanziamento; si farà nello specifico uso di cavi con guaina e schermo di isolamento e si farà ricorso alla metodologia di posa tipo M indicata dalla norma CEI 11-17.

La protezione contro i contatti diretti è assicurata inoltre dall'utilizzo dei seguenti accorgimenti:

- utilizzo di componenti dotati di marchio CE (Direttiva CEE 73/23);

- utilizzo di componenti aventi un idoneo grado di protezione alla penetrazione di solidi e liquidi;
- collegamenti effettuati utilizzando cavo rivestito con guaina esterna protettiva, idoneo per la tensione nominale utilizzata e alloggiato in condotto portacavi idoneo allo scopo.

In ogni caso verranno rispettate le prescrizioni riportate nella Norma CEI 64-8 Parte 4 "Prescrizioni per la sicurezza" e della Norma CEI 11-1 parte 7 "Misure di Sicurezza).

## 6.2. MISURE DI PROTEZIONE CONTRO I CONTATTI INDIRETTI

Per garantire la protezione dai contatti indiretti, l'intero impianto eolico nel suo complesso è dotato di un impianto di terra, dimensionato per garantire il rispetto dei parametri indicati dalla normativa.

Presso ciascun aerogeneratore verrà realizzato un proprio impianto di terra, a mezzo di anelli concentrici in alluminio interrati e connessi con le fondazioni dell'aerogeneratore, collegati alle sbarre di terra, presso le quali vengono connesse tutte le parti metalliche presenti all'interno dell'aerogeneratore.

Per quanto riguarda l'elettrodotta interrato, verrà posato nel fondo dello scavo una treccia di rame della sezione di  $90 \text{ mm}^2$ , tale da connettere tra loro tutte le maglie di terra intorno agli aerogeneratori, formando un unico impianto di terra. A tale treccia verranno collegati tutti gli schermi dei cavi presso i giunti.

Infine, presso la sottostazione di trasformazione, verrà realizzato un impianto di terra al quale verranno connesse tutte le parti metalliche non in tensione, così pure il centro stella del trasformatore.

Per maggiori informazioni circa gli impianti di terra si rimanda alle relative relazioni tecniche. Verranno inoltre installati dispositivi di protezione tali da garantire l'intervento automatico in caso di guasto.

La protezione contro i contatti indiretti è quindi assicurata dai seguenti accorgimenti:

- collegamento al conduttore di protezione PE di tutte le masse, ivi compresi i centri stella dei trasformatori MT/BT installati presso gli aerogeneratori, ad eccezione degli involucri metallici delle apparecchiature di Classe II;
- i dispositivi di protezione intervengono in caso di primo guasto verso terra con un ritardo massimo di 0,4 secondi, oppure entro 5 secondi con la tensione sulle masse in quel periodo non superiore a 50 V.

In ogni caso verranno rispettate le prescrizioni riportate nella Norma CEI 64-8 Parte 4 "Prescrizioni per la sicurezza" e della Norma CEI 11-1 parte 7 "Misure di Sicurezza).

### 6.3. PROTEZIONI CONTRO LE FULMINAZIONI DIRETTE

Gli aerogeneratori implementano già al loro interno un sistema di protezione contro le fulminazioni, costituito da un sistema di captazione, realizzato con un anello di alluminio disposto sulle pale, da una linea di drenaggio e da una rete di terra realizzata intorno alla fondazione dell'aerogeneratore.