

REGIONE PUGLIA



COMUNE DI CERIGNOLA

# PROGETTO PER LA REALIZZAZIONE E L'ESERCIZIO DI UN IMPIANTO AGRIVOLTAICO AVENTE POTENZA P=44,715 MWp CIRCA E RELATIVE OPERE DI CONNESSIONE

Nome impianto CER01  
Comune di Cerignola, Regione Puglia

**PROGETTO DEFINITIVO**

Codice pratica: **SVN6MM8**

N° Elaborato: **RT06**

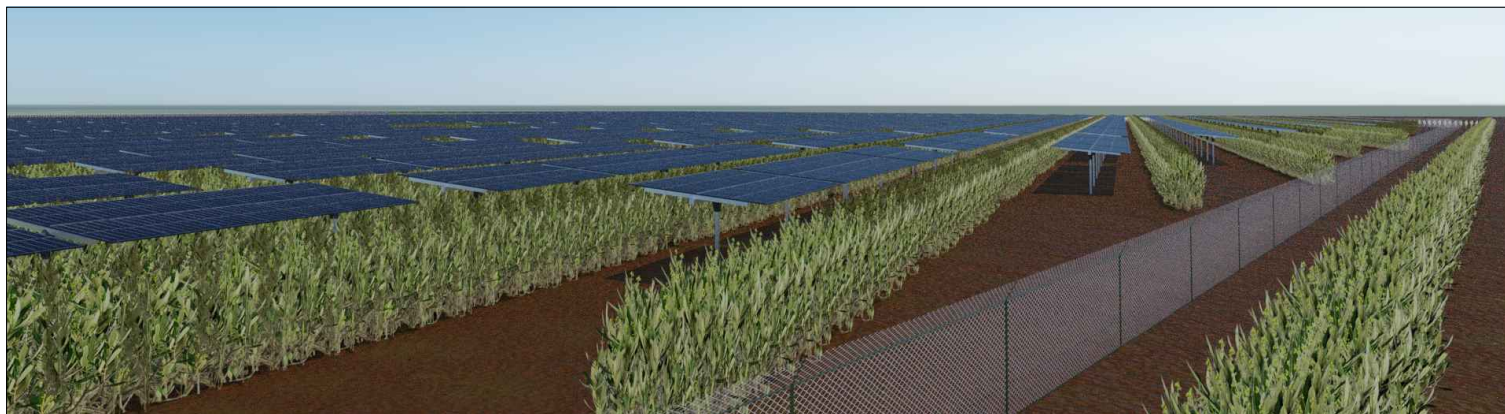

ELABORATO:

**STUDIO DI INSERIMENTO URBANISTICO**

COMMITTENTE:

Sole Verde s.a.s. della Praetorian s.r.l.  
via Walter Von Vogelweide n°8  
39100 Bolzano (BZ)  
p.iva: 03124450218

PROGETTISTI:

Ing. Alessandro la Grasta

Ing. Luigi Tattoli



PROGETTAZIONE:



LT SERVICE s.r.l.  
via Trieste n°30, 70056 Molfetta (BA)  
tel: 0803346537  
pec: studiotecnicoit@pec.it

File: SVN6MM8\_DocumentazioneSpecialistica\_35.pdf

Folder: SVN6MM8\_DocumentazioneSpecialistica.zip

REV.	DATA	SCALA	FORMATO	NOME FILE	DESCRIZIONE REVISIONE
00	05/01/2022				PRIMA EMISSIONE

## INDICE

<b>1. PREMESSA</b> .....	3
1.1 DESCRIZIONE INIZIATIVA .....	3
1.2 INQUADRAMENTO IMPIANTO FOTOVOLTAICO E OPERE DI CONNESSIONE .....	15
1.3 CRITERI PROGETTUALI .....	23
<b>2. QUADRO PROGRAMMATICO DI RIFERIMENTO</b> .....	26
2.1 PIANIFICAZIONE NAZIONALE .....	26
AREE PROTETTE ISCRITTE ALL'ELENCO UFFICIALE AREE PROTETTE (EUAP).....	26
2.1.1 AREE PROTETTE ISCRITTE ALL'ELENCO UFFICIALE AREE PROTETTE (EUAP).....	27
2.1.2 RETE NATURA 2000: AREE ZPS E SITI SIC/ZSC .....	28
2.1.3 IMPORTANT BIRD AREAS (IBA) .....	29
2.1.4 ZONE UMIDE DI IMPORTANZA INTERNAZIONALE AI SENSI DELLA CONVENZIONE RAMSAR	31
2.1.5 DECRETO LEGISLATIVO 22 Gennaio 2004, n. 42.....	34
2.2 PIANIFICAZIONE REGIONALE PUGLIA .....	36
2.2.1 PPTR – PIANO PAESAGGISTICO TERRITORIALE REGIONALE .....	36
2.2.1.1 COMPONENTI GEOMORFOLOGICHE .....	41
2.2.1.2 COMPONENTI IDROLOGICHE .....	42
2.2.1.3 COMPONENTI BOTANICO-VEGETAZIONALI .....	43
2.2.1.4 COMPONENTI DELLE AREE PROTETTE E DEI SITI NATURALISTICI.....	44
2.2.1.5 COMPONENTI CULTURALI E INSEDIATIVE .....	45
2.2.1.6 COMPONENTI DEI VALORI PERCETTIVI .....	49
2.2.2 AREE NON IDONEE PER FER .....	50
2.2.3 PIANO FAUNISTICO VENATORIO REGIONALE 2018-2023 .....	54
2.3 PIANIFICAZIONE PROVINCIALE .....	55
2.3.1 PIANO TERRITORIALE DI COORDINAMENTO PROVINCIALE .....	55
2.3.1.1 TUTELA DELL'INTEGRITÀ FISICA DEL TERRITORIO .....	57
2.3.1.2 VULNERABILITÀ DEGLI ACQUIFERI .....	58
2.3.1.3 TUTELA DELL'IDENTITÀ CULTURALE DEL TERRITORIO DI MATRICE NATURALE .....	61
2.3.1.4 TUTELA DELL'IDENTITÀ CULTURALE DEL TERRITORIO DI MATRICE ANTROPICA .....	62
2.3.1.5 ASSETTO TERRITORIALE.....	65

2.3.1.6	SISTEMA DELLE QUALITA' E SISTEMA INSEDIATIVO E MOBILITA' .....	66
2.4	PIANIFICAZIONE COMUNALE .....	68
2.4.1	piano regolatore generale DEL COMUNE DI CERIGNOLA.....	68
2.5	PIANIFICAZIONE SETTORIALE .....	76
2.5.1	PIANO DI TUTELA DELLE ACQUE.....	76
2.5.2	PIANO DI BACINO PER L'ASSETTO IDROGEOLOGICO (PAI).....	85
2.5.3	MAPPA DI VINCOLO E LIMITAZIONE OSTACOLI .....	88
<b>3.</b>	<b>CONCLUSIONI</b> .....	<b>97</b>

## 1. PREMESSA

### 1.1 DESCRIZIONE INIZIATIVA

Il richiedente propone la **realizzazione e gestione di un impianto Agro-Fotovoltaico, denominato "CER01", che si pone l'obiettivo di combinare sulla medesima superficie agricola la produzione di energia elettrica da fonti rinnovabili con l'attività agronomica consistente nella realizzazione di un oliveto super intensivo** tra i filari di moduli fotovoltaici.

Il progetto prevede:

- la realizzazione dell'impianto fotovoltaico;
- la realizzazione della sottostazione elettrica di trasformazione e consegna dell'energia prodotta;
- la realizzazione delle opere di rete.

L'impianto di produzione da fonte fotovoltaica, installato su tracker monoassiali E-O, avrà una potenza di picco di **44,715 MWp** e sarà ubicato nell'agro del **Comune di Cerignola (FG)** in località Acquarulo/Preti/Tressanti/PozzoTerraneo su una superficie recintata complessiva di circa 55,98 ha.

Tale superficie è stata acquisita con contratti preliminari di diritto di superficie e compravendita dalla **società proponente SOLE VERDE SAS DELLA PRAETORIAN SRL Srl** avente sede legale in Bolzano (BZ) alla Via Walter Von Vogelweide n.8.

**L'abbinamento dell'attività agricola e della produzione di energia elettrica da fonte rinnovabile nel medesimo luogo presenta un duplice beneficio in quanto, da un lato consentirà la produzione di energia rinnovabile in linea con:**

- a) **la Strategia Energetica Nazionale (SEN)**, che ambisce a raggiungere il 28% di rinnovabili sui consumi complessivi al 2030 rispetto al 17,5% del 2015 e rinnovabili elettriche al 55% al 2030 rispetto al 33,5% del 2015,
- b) **il Piano Nazionale di Ripresa e Resilienza (PNRR)** che alla “Missione 2 – Rivoluzione Verde e Transizione Ecologica” e più in dettaglio alla **componente M2C2 “Energia Rinnovabile, Idrogeno, Rete e Mobilità”** riporta: *“...Per raggiungere la progressiva decarbonizzazione di tutti i settori, nella Componente 2 sono stati previsti interventi – investimenti e riforme – per incrementare decisamente la penetrazione di rinnovabili, tramite soluzioni decentralizzate e utility scale (incluse quelle innovative ed offshore) e rafforzamento delle reti (più smart e resilienti) .....”* , *“.....Il settore agricolo è responsabile del 10 per cento delle emissioni di gas serra in Europa. Con questa iniziativa le tematiche di produzione agricola sostenibile e produzione energetica da fonti rinnovabili vengono affrontate in maniera coordinata con l'obiettivo di diffondere impianti agro-voltaici di medie e grandi dimensioni. La misura di investimento nello specifico prevede: i) l'implementazione di sistemi ibridi agricoltura produzione di energia che non compromettano l'utilizzo dei terreni dedicati all'agricoltura, ma contribuiscano alla sostenibilità ambientale ed economica delle aziende coinvolte, anche potenzialmente valorizzando i bacini idrici tramite soluzioni galleggianti; ii) il monitoraggio delle realizzazioni e della loro efficacia, con la raccolta dei dati sia sugli impianti fotovoltaici sia su produzione...”*
- c) **Piano Nazionale Integrato Energia e Clima (PNIEC)**, nella tipologia elencata nell'Allegato I-bis alla Parte Seconda del D.Lgs.152/2006, al punto 1.2.1 denominata *“Generazione di energia elettrica: impianti idroelettrici, geotermici, eolici e fotovoltaici (in terraferma e in mare), solari a concentrazione, produzione di energia dal mare e produzione di bioenergia da biomasse solide,*

*bioliquidi, biogas, residui e rifiuti”*

dall'altro

- d) ostacolerà il consumo e la sottrazione di suolo agricolo in quanto verranno concesse a titolo gratuito, ad un'azienda agricola specializzata, tutte le superficie non occupate da impianti e relativi servizi per l'esercizio dell'attività agricola individuata.
- e) migliorerà nettamente la produttività agricola dei terreni coinvolti sia in termini di reddito netto derivante dall'attività agricola sia in termini di manodopera necessaria.

**In termini pratici la superficie destinata all'agricoltura sarà pari a 47,77 ha su una superficie riflettente di 20,09 ha pertanto, al netto di superfici destinate alla viabilità interna, la superficie destinata all'agricoltura sarà nettamente superiore a quella destinata a produzione di energia da fonte rinnovabile.**

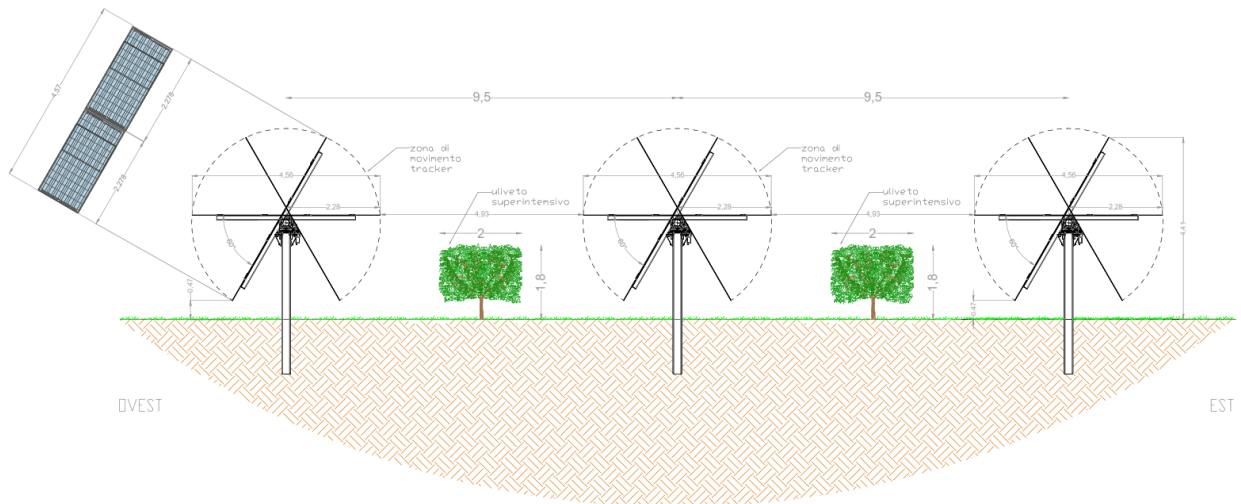

Fig. 1 Sistema Agro-fotovoltaico

Tale abbinamento comporterà la produzione di energia elettrica rinnovabile e al contempo sfrutterebbe il suolo agricolo non occupato dagli impianti e relativi servizi.

Contestualmente allo studio del progetto, è stata individuata un'azienda agricola che avrà cura di utilizzare le predette superfici a titolo gratuito avendone cura nei coltivi e nello sgombrò delle infestanti sotto la superficie riflettente.

L'impianto fotovoltaico è globalmente suddiviso in n°6 campi, ciascuno delimitato da una propria recinzione, denominati blocco "A" – "B" – "C" – "D" – "E" ed "F".

STATO DI PROGETTO LOTTI "A" - "B" scala 1:4.000

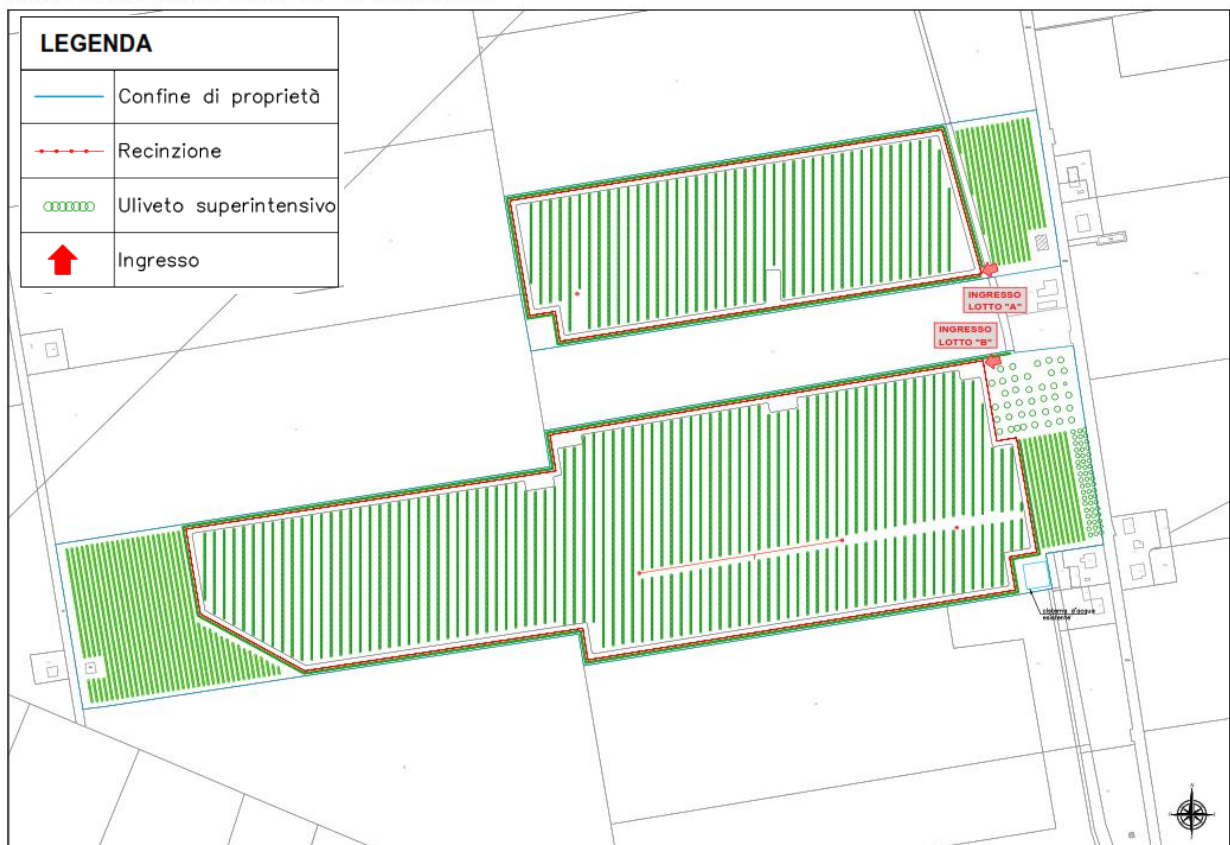

Fig. 2 Impianto agro-fotovoltaico blocchi "A" e "B" - aree destinate all'agricoltura e misure mitigative

STATO DI PROGETTO LOTTI "C" - "D" scala 1:4.000

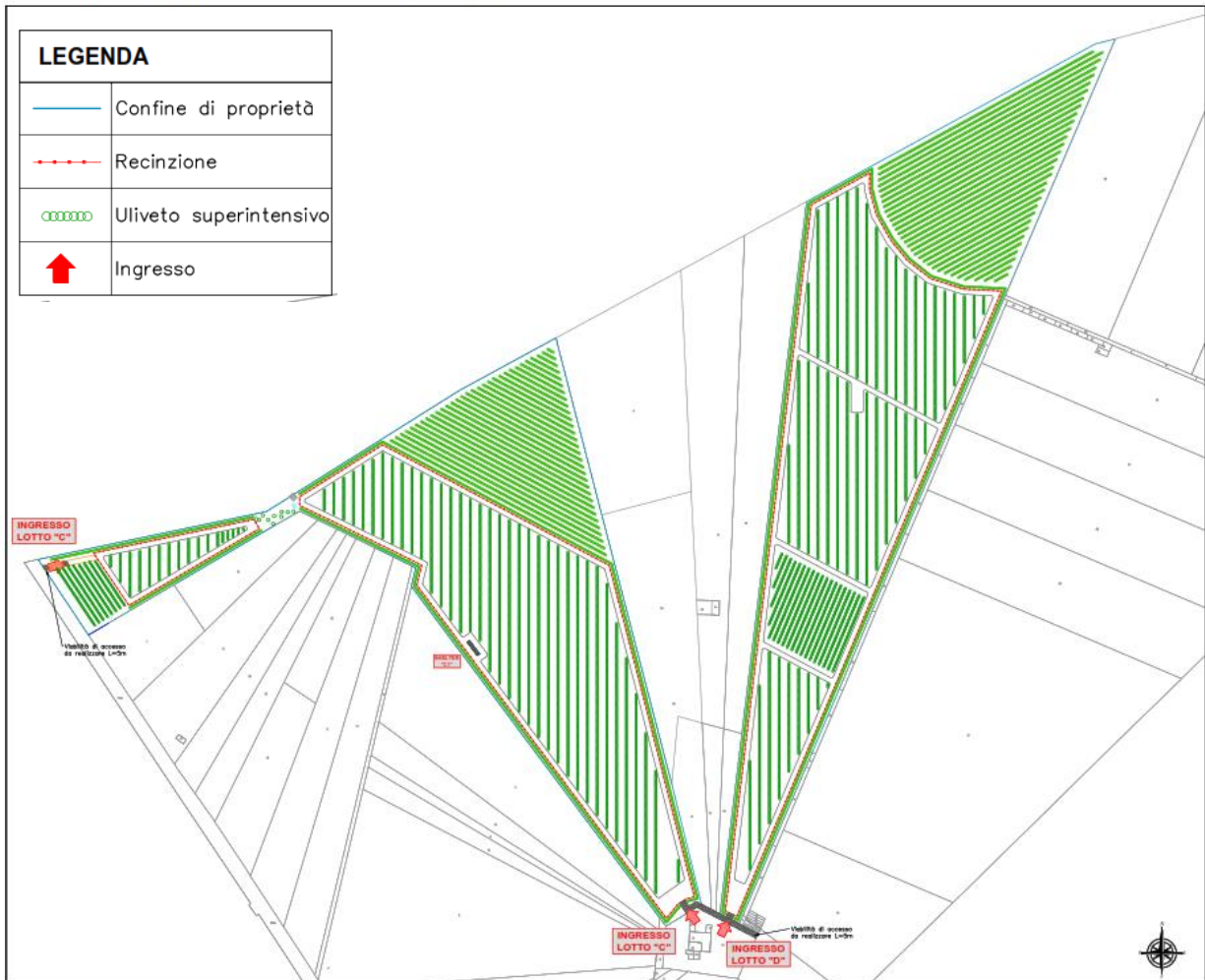

Fig. 3 Impianto agro-fotovoltaico blocchi "C" e "D" - aree destinate all'agricoltura e misure mitigative



STATO DI PROGETTO LOTTI "E" - "F" scala 1:4.000

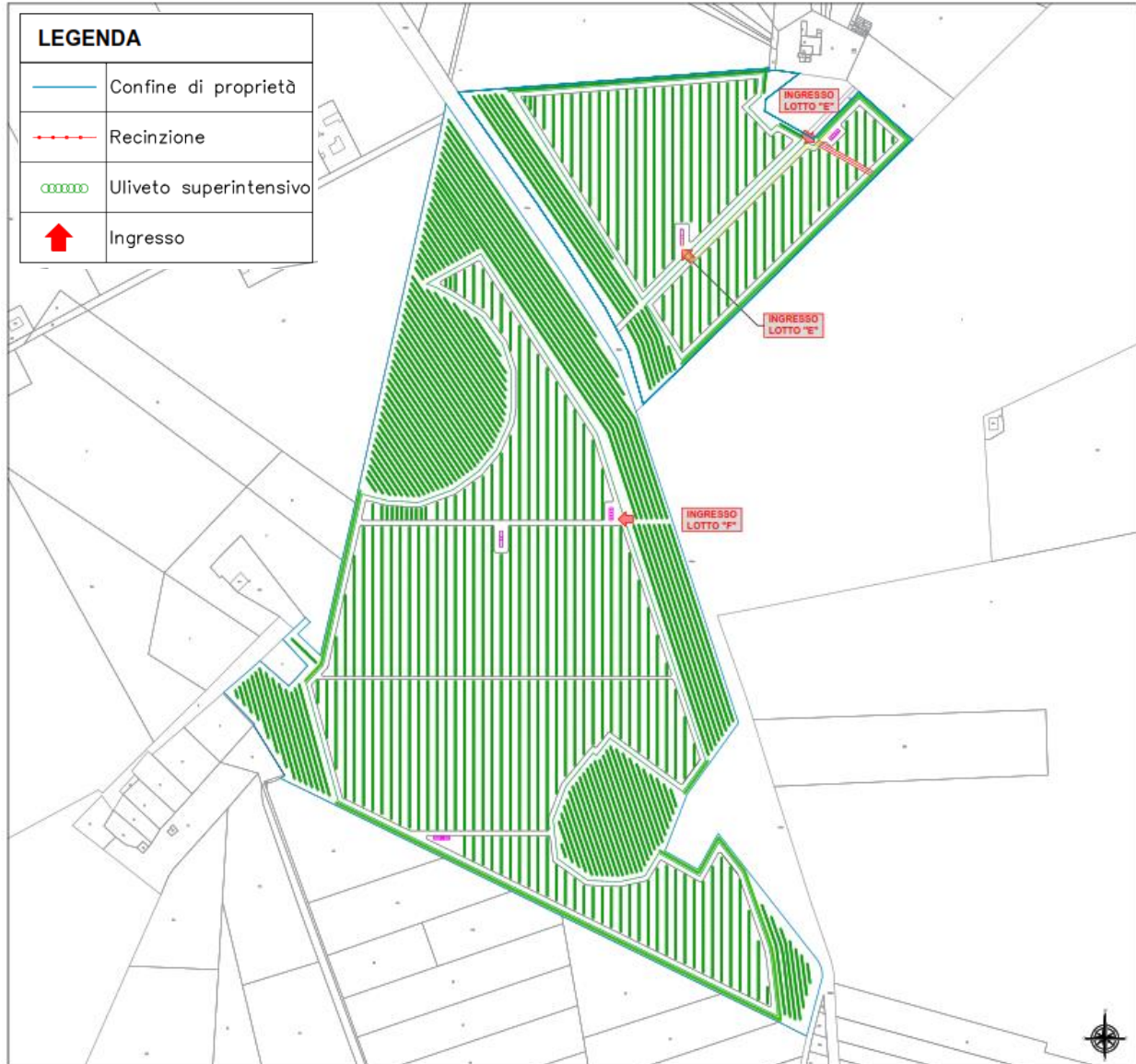

Fig. 4 Impianto agro-fotovoltaico blocchi "E" e "F"- aree destinate all'agricoltura e misure mitigative

Al fine di mitigare l'impatto paesaggistico dei vari blocchi in cui è suddiviso l'impianto agro-fotovoltaico, anche sulla base delle vigenti normative, è prevista la realizzazione di una fascia arborea lungo tutto il perimetro del sito dove sarà realizzato l'impianto fotovoltaico.

La fascia arborea sarà realizzata utilizzando una vera coltura (l'olivo) disposta in modo tale da poter essere gestita alla stessa maniera di un impianto arboreo intensivo tradizionale con un investimento rispettivamente di:

- n° 765 olivi nel blocchi "A"
- n° 1347 olivi nel blocchi "B"
- n° 1095 olivi nel blocco "C"
- n° 1076 olivi nel blocco "D"
- n° 519 olivi nel blocco "E"
- n° 697 olivi nel blocco "F"

così come indicato nella tabella che segue:

CER01							
	TOTALE	BLOCCO "A"	BLOCCO "B"	BLOCCO "C"	BLOCCO "D"	BLOCCO "E"	BLOCCO "F"
SUPERFICIE NON RECINTATA DESTINATA A ULIVETO [ha]	20,54	1,12	2,86	2,50	3,53	1,36	9,17
SUPERFICIE COLTIVATA ALL'INTERNO DELL'AREA RECINTATA [ha]	27,23	3,14	7,48	3,03	3,09	2,84	7,66
SUPERFICIE TOTALE DESTINATA ALL'AGRICOLTURA [ha]	47,77	4,26	10,34	5,53	6,62	4,20	16,83
Numero di alberi all'interno della superficie recintata	36304	4186	9968	4044	4114	3780	10212
Numero di alberi sulla superficie non recintata	27376	1498	3814	3330	4704	1814	12217
Numero di alberi disposti parallelamente alla recinzione	5499	765	1347	1095	1076	519	697
Numero di alberi totale	69180	6449	15129	8468	9894	6114	23126

Tab. 1 Riepilogo superfici destinate all'agricoltura e numero di nuovi oliveti

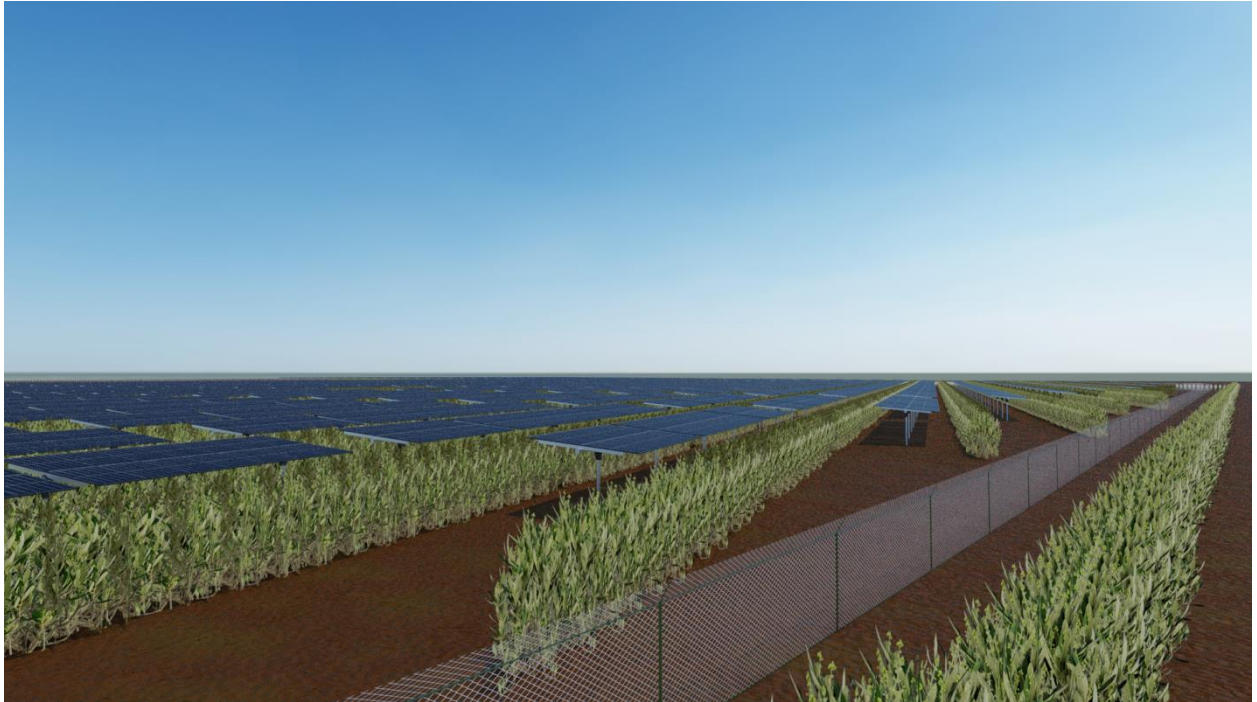

Fig. 5 Rendering dell'impianto agro-fotovoltaico

In detti blocchi è previsto un investimento complessivo di circa 36.304 olivi, disposti al centro dell'area libera tra due tracker, con dimensioni delle chiome pari a circa 2 metri di altezza e 2 metri di larghezza, tali da consentire l'impiego di macchine potatrici e raccogliatrici che agiscano non sul singolo albero ma sulla parete produttiva consentendo di meccanizzare sino al 90% delle operazioni colturali.

STRALCIO PLANIMETRICO MISURA DI MITIGAZIONE scala 1:50

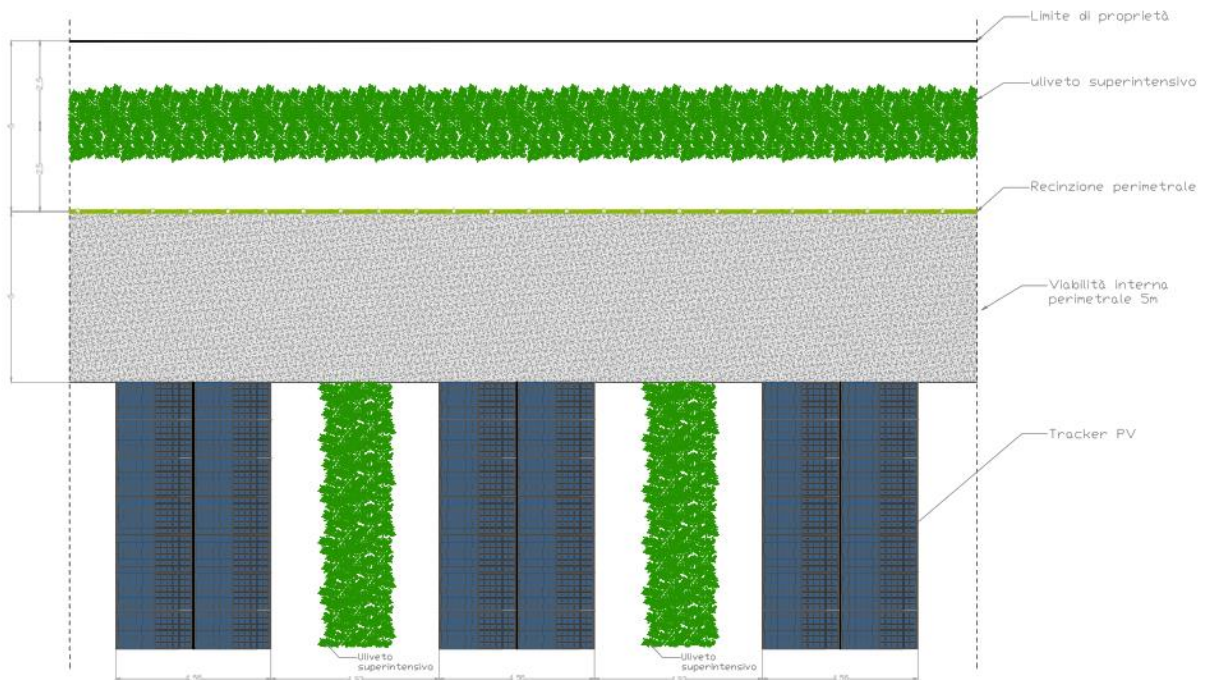

Fig. 6 Esempio di sistemazione dell'oliveto super intensivo all'interno dell'impianto fotovoltaico

Fuori dalle aree recintate ben 20,54 ha saranno destinati alla coltivazione di oliveto super intensivo con un ulteriore investimento di 27.376 olivi.

Complessivamente il progetto agro-fotovoltaico prevede un investimento complessivo di 69.179 olivi.

La coltivazione di oliveto super intensivo presenta una serie di caratteristiche tali da renderlo particolarmente adatto per essere coltivata tra le interfile dell'impianto fotovoltaico, come di seguito elencate:

- ridotte dimensioni della pianta (circa 2 m di altezza);
- disposizione in file strette creando una parete produttiva;
- gestione del suolo relativamente semplice e meccanizzazione elevata;

**L'energia prodotta dall'impianto fotovoltaico** verrà generata grazie all'emergere di accordi di acquisto di energia solare o PPA (power purchase agreement), nell'ambito di progetti utility scale, tra il produttore e i grandi consumatori o tra il produttore e gli off-takers, a cui il presente progetto aderirà.

Oltre a questa dinamica, un impianto fotovoltaico è catalizzatore di ulteriori aspetti favorevoli alcuni più evidenti altri meno, ovvero:

- non comporta emissioni inquinanti;
- non comporta inquinamento acustico;
- la fonte solare è una risorsa inesauribile di energia pulita;
- è in linea con l'ambiziosa Strategia Energetica Nazionale di raggiungere il 55% di rinnovabili elettriche entro il 2050;
- è composto da tecnologie affidabili con vita utile superiore a 30 anni e con costi di gestione e manutenzione ridotti;
- consente l'abbinamento a impianti di accumulo per la stabilizzazione dei parametri di rete e la gestione dei flussi di immissione di energia secondo le esigenze di rete;
- se combinato ad attività agronomiche, come nel caso in progetto, ostacola il consumo e la sottrazione di suolo agricolo;
- genera ricadute economiche positive in termine di gettito fiscale per l'erario, occupazione diretta ed indiretta sia per le fasi di costruzione che di gestione degli impianti, forniture e approvvigionamento dei materiali;

e, nel progetto specifico, le ricadute economiche e agronomiche positive dell'intervento sono ulteriormente amplificate in quanto

- a) il suolo verrà destinato alla produzione di energia elettrica e all'attività agricola di coltivazione di oliveto super intensivo;
- b) è preciso intento del proponente agevolare l'uso dei suoli ai fini agricoli e pertanto l'imprenditore agricolo sarà messo in possesso dei terreni agricoli completamente a titolo gratuito.

**L'impianto in oggetto ricade nell'ambito di intervento previsto nel:**

- **Decreto Legislativo 29 dicembre 2003, n. 387** "Attuazione della direttiva 2001/77/CE relativa alla promozione dell'energia elettrica prodotta da fonti energetiche rinnovabili nel mercato interno dell'elettricità (G.U. n. 25 del 31 gennaio 2004 - s.o. n. 17)" **e più in dettaglio ricade nell'ambito di applicazione dell'art. 12 del D.Lgs. 387/2003** laddove si asserisce che **le opere per la realizzazione degli impianti alimentati da fonti rinnovabili, nonché le opere connesse e le infrastrutture indispensabili alla costruzione e all'esercizio degli stessi impianti, autorizzate ai sensi del comma 3, sono di pubblica utilità ed indifferibili ed urgenti nonché urbanisticamente compatibili con la destinazione agricola dei suoli come specificato nel medesimo art. 12 del D. LGS. 387/2003 al comma 7.**
- **L. 29 luglio 2021 n°108 Conversione in Legge del, Decreto Legge 31 maggio 2021 n° 77** "Governance del Piano Nazionale di rilancio e resilienza e prime misure di rafforzamento delle strutture amministrative e di accelerazione e snellimento delle procedure" e più in dettaglio all'art.18 che recita *"Al decreto legislativo 3 aprile 2006, n. 152, sono apportate le seguenti modificazioni:*
  - a) all'articolo 7-bis*

*1) il comma 2-bis e' sostituito dal seguente: "2-bis. **Le opere, gli impianti e le infrastrutture necessari alla realizzazione dei progetti strategici per la transizione energetica del Paese inclusi nel Piano nazionale di ripresa e resilienza (PNRR) e al raggiungimento degli obiettivi fissati dal Piano nazionale integrato per l'energia e il clima (PNIEC), predisposto in attuazione del Regolamento (UE) 2018/1999, come individuati nell'Allegato I-bis, e le opere ad essi connesse costituiscono interventi di pubblica utilità, indifferibili e urgenti.**"*;

Sotto il profilo della tutela ambientale, il progetto ricade tra gli **"impianti fotovoltaici per la produzione di energia elettrica con potenza complessiva superiore a 10 MW."** dell'Allegato II alla Parte Seconda del del D.Lgs. 152/2006 così come sostituito dall'art.31 comma 6 del Decreto Legge n°77/2021.

L'impianto in oggetto contribuisce al raggiungimento dei traguardi previsti nella Strategia Elettrica Nazionale che costituisce un importante tassello del futuro Piano Clima-Energia e definisce le misure per raggiungere i traguardi di crescita sostenibile e ambiente stabiliti nella COP21 contribuendo in particolare all'obiettivo della decarbonizzazione dell'economia e della lotta ai cambiamenti climatici, in quanto contribuisce non soltanto alla tutela dell'ambiente ma anche alla sicurezza – riducendo la dipendenza del sistema energetico – e all'economicità, favorendo la riduzione dei costi e della spesa.

*Il cambiamento climatico è divenuto parte centrale del contesto energetico mondiale.*

*L'Accordo di Parigi del dicembre 2015 definisce un piano d'azione per limitare il riscaldamento terrestre al di sotto dei 2 °C, segnando un passo fondamentale verso la decarbonizzazione.*

*L'Agenda 2030 delle Nazioni Unite per lo sviluppo sostenibile prefigura un nuovo sistema di governance mondiale per influenzare le politiche di sviluppo attraverso la lotta ai cambiamenti climatici e l'accesso all'energia pulita.*

*Nel 2011 la Comunicazione della Commissione europea sulla Roadmap di decarbonizzazione ha stabilito di ridurre le emissioni di gas serra di almeno 80% entro il 2050 rispetto ai livelli del 1990, per garantire competitività e crescita economica nella transizione energetica e rispettare gli impegni di Kyoto.*

*Nel 2016 è stato presentato dalla Commissione il Clean Energy Package che contiene le proposte legislative per lo sviluppo delle fonti rinnovabili e del mercato elettrico, la crescita dell'efficienza energetica, la definizione della governance dell'Unione, dell'Energia, con obiettivi al 2030: quota rinnovabili pari al 27% dei consumi energetici a livello UE riduzione del 30% dei consumi energetici (primari e finali) a livello UE.*

## **1.2 INQUADRAMENTO IMPIANTO FOTOVOLTAICO E OPERE DI CONNESSIONE**

L'impianto fotovoltaico CER01 sarà ubicato nell'agro del **Comune di Cerignola (FG)** in località Acquarulo / Preti / Tressanti / Pozzo Terraneo su una superficie recintata complessiva di circa 55,98 ha avente destinazione agricola "E" secondo il vigente piano urbanistico.

Le coordinate dei cinque blocchi sono rispettivamente:

### **Blocco "A"**

Lat. 41.382408

Lon. 15.866732

Elevazione 17 metri

### **Blocco "B"**

Lat. 41.380065

Lon. 15.866329



Elevazione 21 metri

**Blocco "C"**

Lat. 41.368330

Lon. 15.882126

Elevazione 22 metri

**Blocco "D"**

Lat. 41.369589

Lon. 15.886297

Elevazione 27 metri

**Blocco "E"**

Lat. 41.363864

Lon. 15.881901

Elevazione 28 metri

**Blocco "F"**

Lat. 41.359290

Lon. 15.879692

Elevazione 31 metri

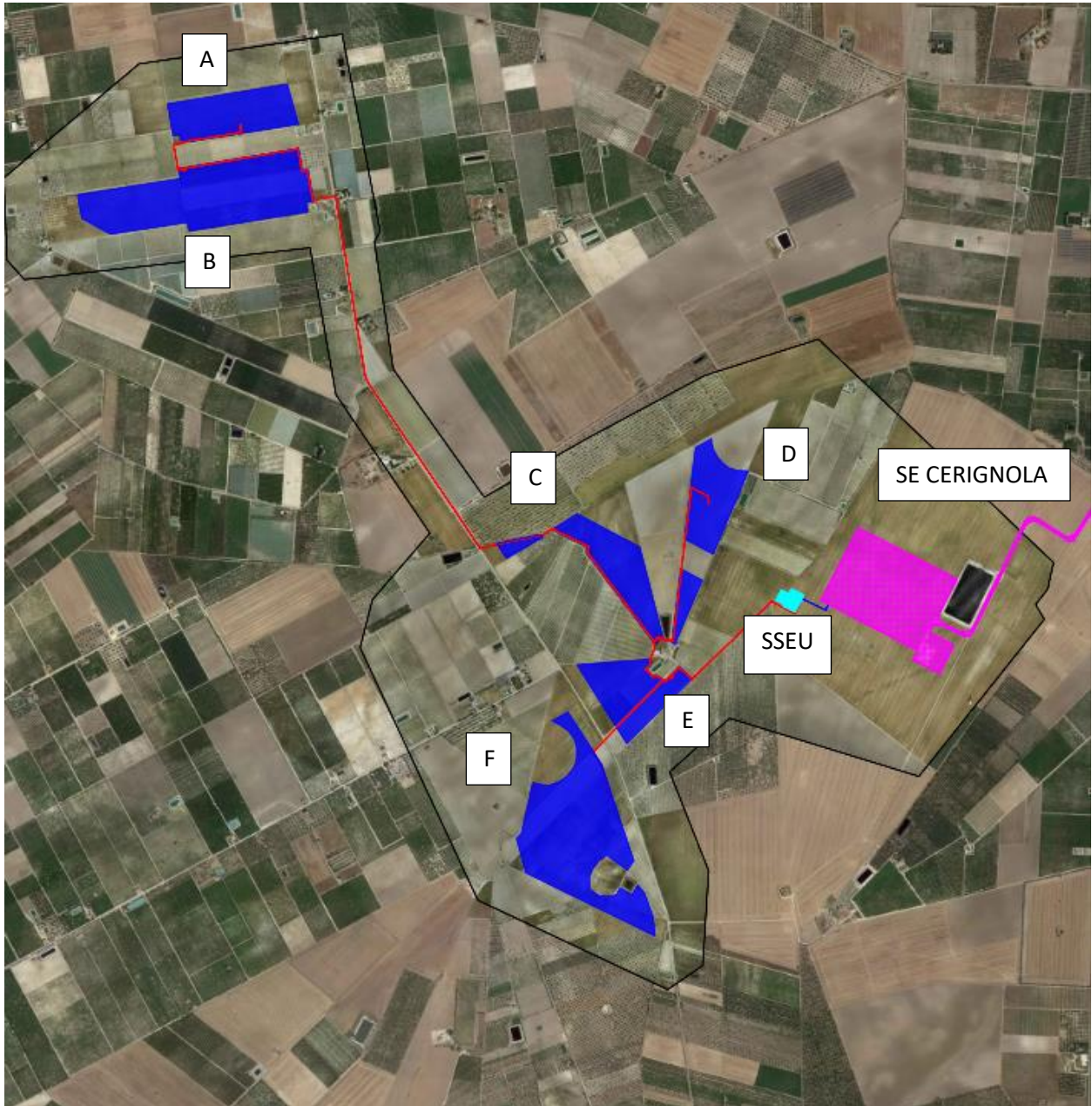

Fig. n°7 Inquadramento su ortofoto dell'impianto agro-fotovoltaico e delle opere di connessione

Di seguito si riportano i dati principali inerenti le aree agricole interessate dal progetto, nonché la mappa catastale con identificazione delle aree in oggetto:

Lotto	foglio	particella	Superficie [mq]	Superficie totale [mq]
A	77	41	2400	82030
		89	9680	
	78	201	9890	
		83	60060	
B	77	92	6750	120745
		132	4668	
	78	207	6590	
		417	36477	
		85	66260	
	78	79	80609	81935
346		1326		
C	89	30	10748	96010
		31	14532	
		1	5547	
		2	44638	
		32	6798	
		33	394	
		6	10581	
	90	5	2772	
D	90	1	99950	108004
		3	8054	
E	90	75	4505	77396
	89	28	22004	
		10	100	
	90	17	447	
		4	21589	
	89	19	9498	
		43	11910	
89	44	7343		
F	94	4	1159	249064
		7	78	
		8	1003	
		9	86	
		42	6131	
	88	122	19546	
		6	11308	
	93	7	123652	
		8	23919	
	88	5	10509	
		17	14102	
		159	18444	
		158	14745	
		161	4040	
160		342		
				<b>815184</b>

Tab. 2 Informazioni aree oggetto di intervento

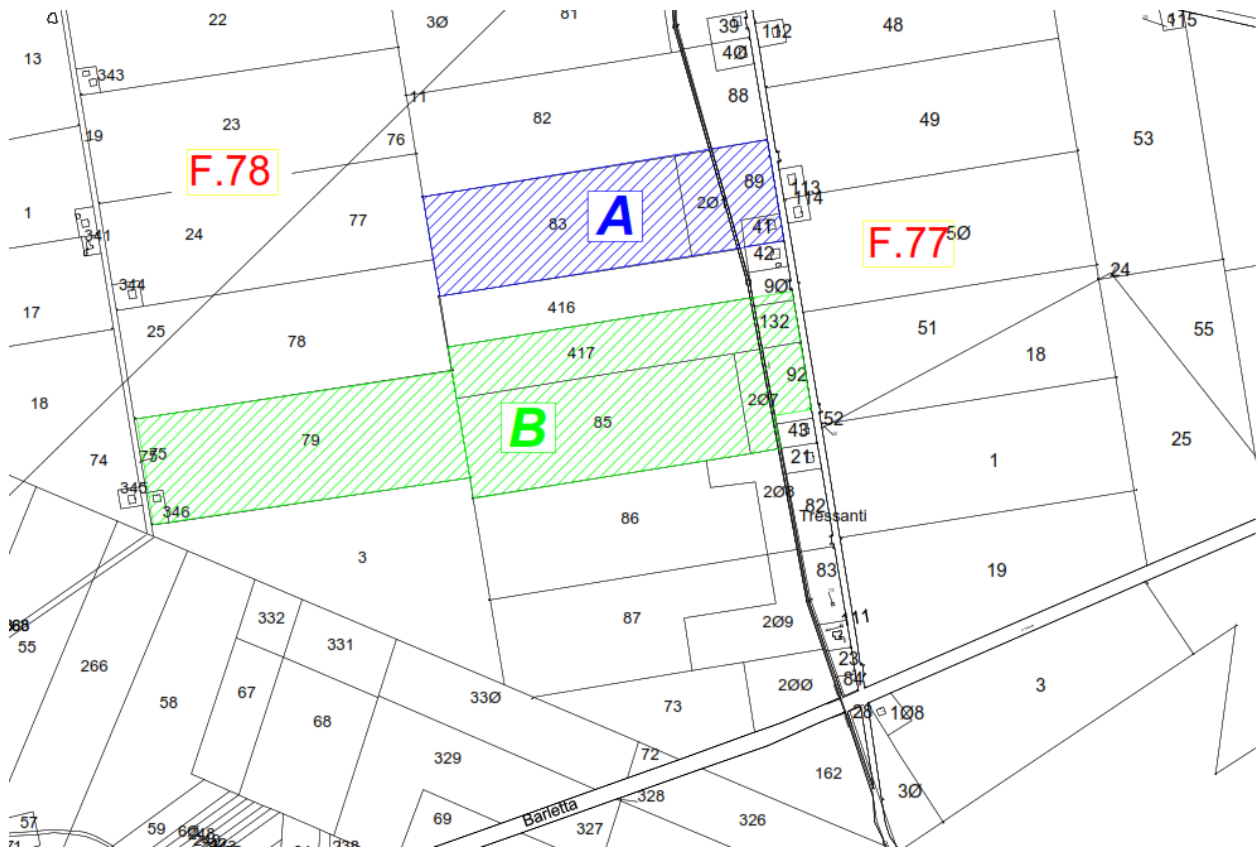

Fig. 8 Blocchi "A" e "B" su stralcio catastale

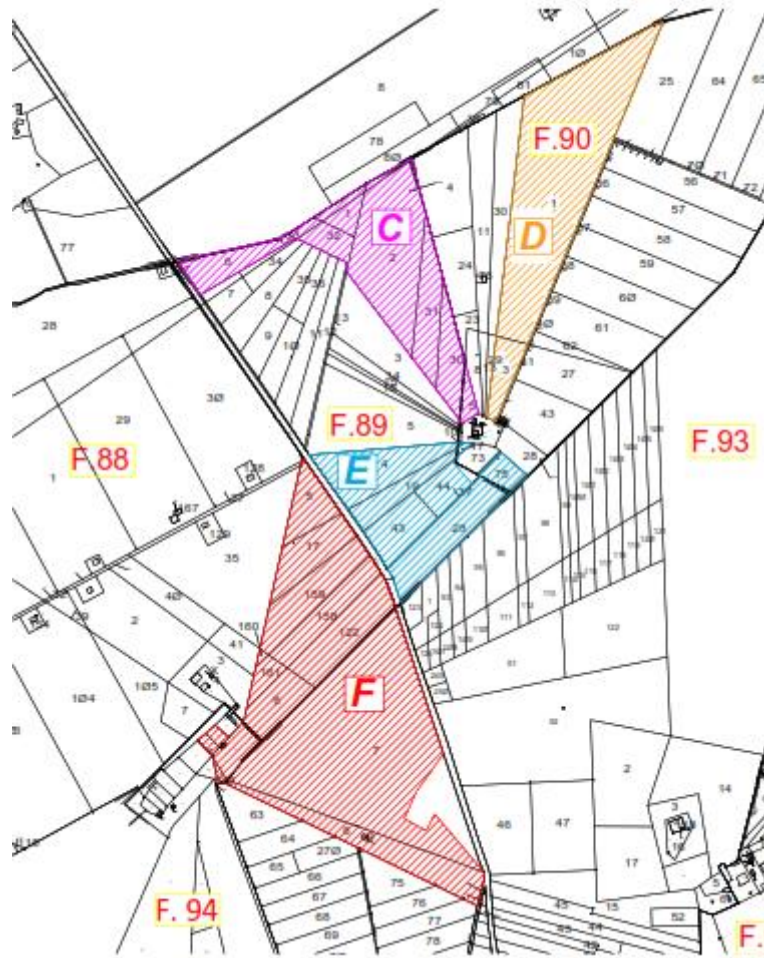

Fig. 9 Blocchi “C,” “D,” “E,” “F” su stralcio catastrale

La sottostazione utente (“SSEU”) 30/150kV per la connessione in antenna a 150 kV sulla nuova stazione elettrica a 380/150 kV della RTN da collegare in entra-esce alla linea 380 kV “Foggia – Palo del Colle”, sarà condivisa con altri produttori così come richiesto da Terna al fine di razionalizzare le infrastrutture di rete.

L’area ove sarà ubicata la Sottostazione Elettrica Utente “SSEU” si trova nel territorio del Comune di Cerignola e risulta identificata dai seguenti riferimenti cartografici:

- carta Tecnica Regionale in scala 1:5.000 N. 422032

- foglio catastale n°90 particella n° 82 e foglio catastale n°93 particella n°329-323 del Comune di Cerignola.

Essa è individuata dalle coordinate geografiche Lat. 41.366838° Nord e Long. 15.889168° Est. ed è posta a quota 31 m s.l.m.

La Sottostazione interessa un'area di circa 4550 mq, interamente recintata e accessibile principalmente tramite un cancello carrabile di 7,00 m di tipo scorrevole oltre a cancelli carrabili per ciascuna delle tre aree di competenza dei vari produttori aventi larghezza di 5,00 m..

L'accesso alla SST è previsto dalla S.P. 69 e da strada interpodereale sulla quale si richiederà una servitù di passaggio che consenta un accesso più agevole ai suddetti mediante compattazione del terreno e posa di uno o più strati, laddove necessario, di pietrame a pezzatura variabile e brecciolino opportunamente costipati.

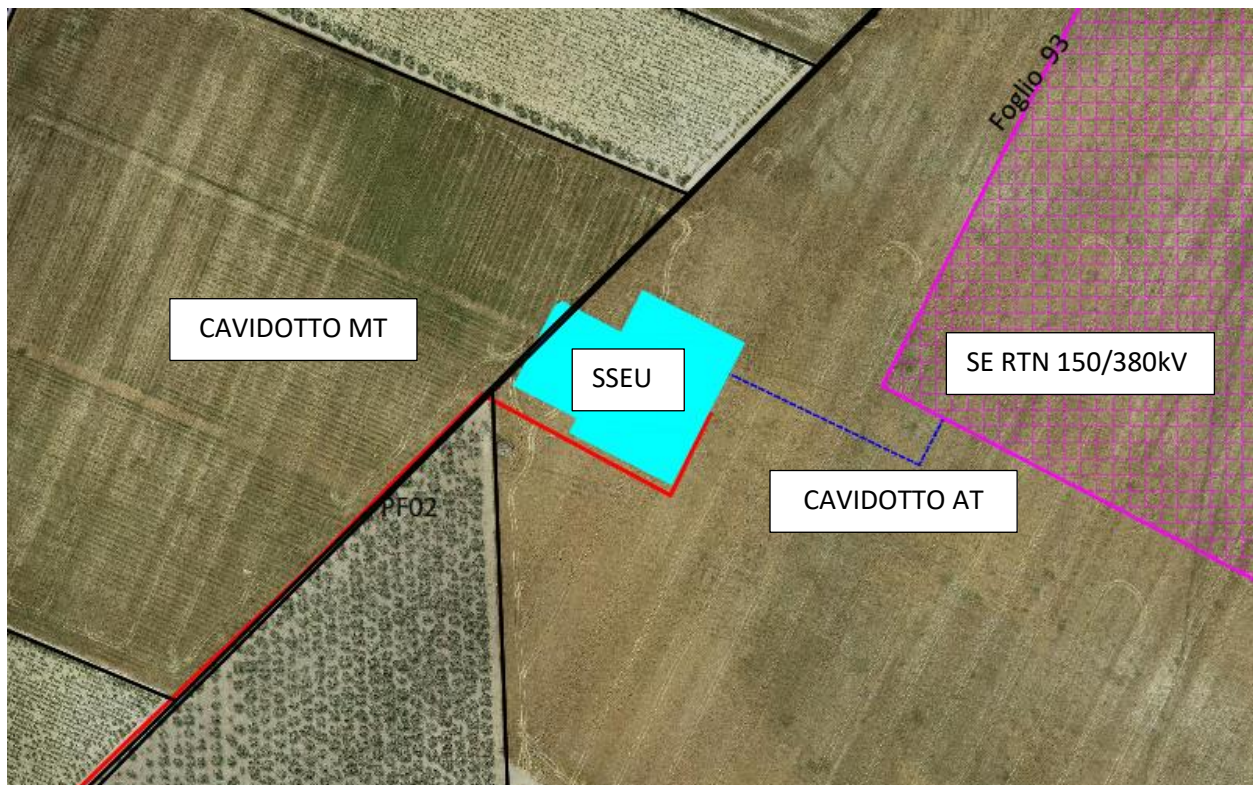

Fig. 10 Ortofoto ubicazione Sottostazione Utente

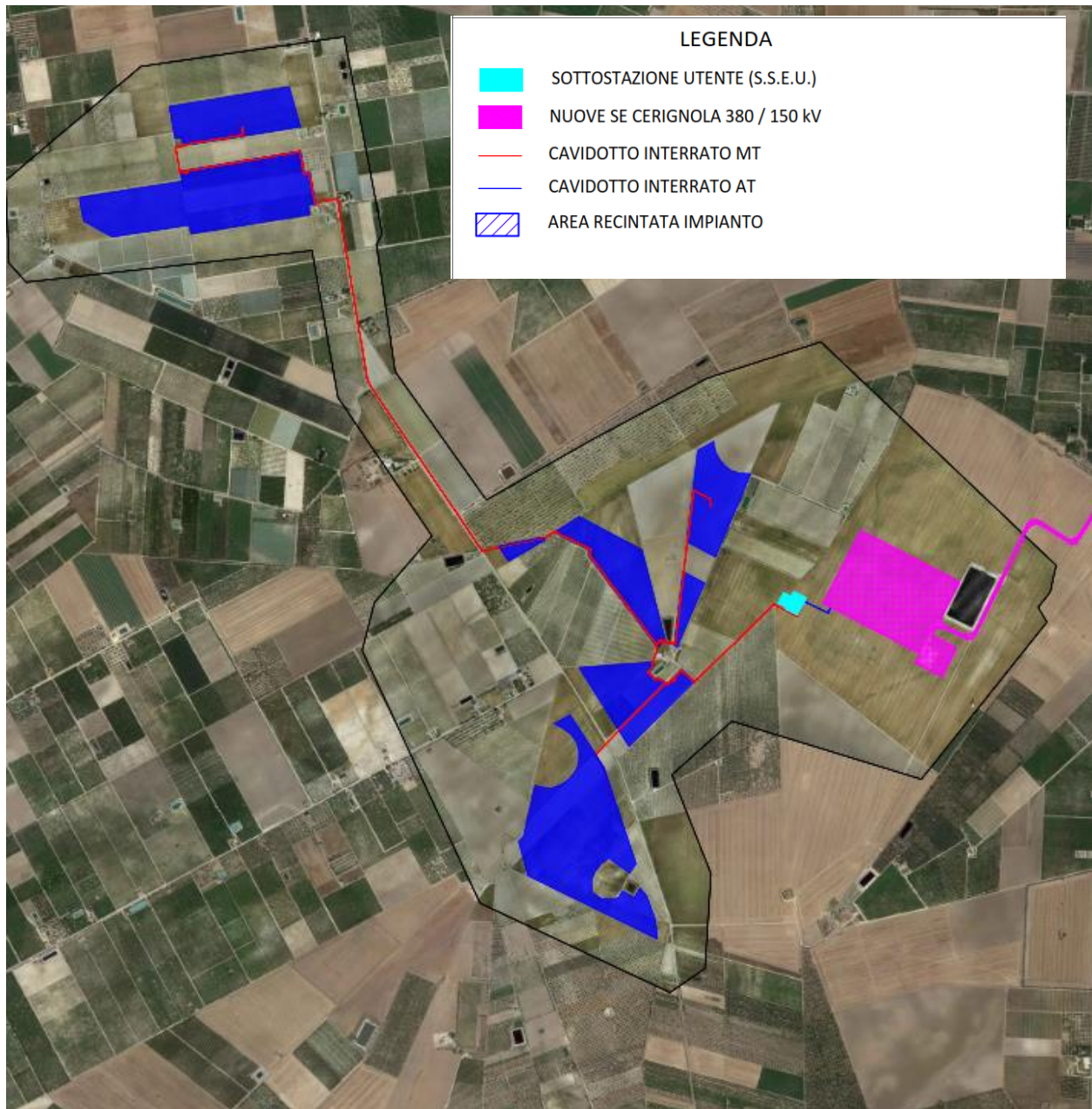

Fig. 11 Inquadramento territoriale opere di connessione su ortofoto

### 1.3 CRITERI PROGETTUALI

Il percorso del cavidotto interrato MT di collegamento tra i vari blocchi dell'impianto fotovoltaico e la sottostazione elettrica di utente si svilupperà su una lunghezza complessiva di 5,24 km, di cui 2,05 km su



percorsi esterni all'area d'impianto, e di questi solo 0,65 km interesseranno terreni agricoli privati ancorché lungo il confine di proprietà in modo da interferire solo marginalmente con le pratiche agricole, e 3,19 km su percorsi interni all'area d'impianto.

Il percorso del cavidotto AT interrato di collegamento tra la sottostazione elettrica di utente e la nuova SE a 380/150 kV della RTN da collegare in entra-esce alla linea 380 kV "Foggia – Palo del Colle", si svilupperà su una lunghezza complessiva di circa 0,11 km su terreni agricoli.

Il tracciato è stato studiato in modo da avere il minor impatto possibile sul territorio cercando di utilizzare prevalentemente, superfici interne all'impianto, sedi stradali pubbliche esistenti, strade di fatto e/o strade interpoderali su terreni agricoli privati solo per brevi tratti.

L'elettrodotto percorrerà quasi completamente la viabilità pubblica, comunale e/o provinciale, utilizzando mezzi per la posa con limitate quantità di terreno da smaltire in quanto prevalentemente riutilizzabile per il rinterro, e qualche piccolo tratto di proprietà privata.

Esso interferirà con proprietà di alcuni Enti ed in particolare lungo il percorso con:

- la Strada Provinciale 69 in territorio di Cerignola (FG);

I criteri considerati ai fini della scelta delle aree su cui ubicare l'impianto agro-fotovoltaico sono di seguito riepilogati:

- 1) aree pressoché pianeggianti al fine di facilitare l'installazione delle strutture di sostegno dei moduli fotovoltaici;
- 2) aree sufficientemente vicine tra loro in modo da agevolare l'imprenditore agricolo che si occuperà dell'oliveto super intensivo.
- 3) aree non facilmente visibili da strade panoramiche e da viabilità principali e/o a maggior afflusso veicolare;
- 4) terreni agricoli di non eccessivo pregio;

5) aree sono sufficientemente distanti da centri abitati;

6) aree relativamente vicine alla rete di Terna;

7) aree che non presentano particolari criticità di accesso anche con mezzi pesanti, utilizzati per il trasporto dei componenti di impianto (in particolare trasformatori e cabine elettriche prefabbricate).

In merito alla tecnologia utilizzata si è fatto ricorso ai tracker mono-assiali in quanto da un lato permettono di sfruttare al meglio il suolo agricolo, con notevole potenza installata in rapporto alla superficie, dall'altro di sfruttare al meglio il "sole", poiché a parità di irraggiamento permette di avere una produzione di circa il 20% superiore rispetto agli stessi moduli fotovoltaici montati su strutture fisse; Tutte le componenti dell'impianto sono progettate per un periodo di vita utile di almeno 30 anni, durante i quali alcune parti o componenti potranno essere sostituite.

Un impianto fotovoltaico è autorizzato all'esercizio, dalla Regione Puglia, per 20 anni pertanto al termine di tale periodo, è facoltà proponente richiede un'ulteriore proroga per l'esercizio.

Qualora la società proponente, al termine dei 20 anni, non intenda chiedere una proroga all'esercizio, provvederà allo smantellamento dell'impianto e al ripristino delle condizioni preesistenti in tutta l'area impianto e delle opere di connessione.

## **2. QUADRO PROGRAMMATICO DI RIFERIMENTO**

Al fine di verificare l'assenza di eventuali vincoli ostativi alla realizzazione l'impianto agro-fotovoltaico presenti all'interno delle aree oggetto di realizzazione dell'opera, dell'elettrodotto di collegamento alla sottostazione utente e della sottostazione elettrica di utente, si è analizzato il corretto inserimento dell'iniziativa nel contesto programmatico di riferimento inerente piani e programmi ambientali ed urbanistici di tipo comunale, regionale e nazionale.

### **2.1 PIANIFICAZIONE NAZIONALE**

Il Ministero dell'ambiente e della tutela del territorio e del mare ha sviluppato il Progetto Natura che contiene le banche dati geografiche, realizzate dalla Direzione Protezione Natura, delle principali aree naturali protette consultabili sulle basi cartografiche (IGM, ortofoto, ecc.) disponibili sul Geoportale Nazionale ovvero:

**AREE PROTETTE ISCRITTE ALL'ELENCO UFFICIALE AREE PROTETTE (EUAP)**

**RETE NATURA 2000: AREE ZPS E SITI SIC**

**IMPORTANT BIRD AREAS (IBA)**

**ZONE UMIDE DI IMPORTANZA INTERNAZIONALE AI SENSI DELLA CONVENZIONE RAMSAR**

**DECRETO LEGISLATIVO 22 GENNAIO 2004 N°4**

## 2.1.1 AREE PROTETTE ISCRITTE ALL'ELENCO UFFICIALE AREE PROTETTE (EUAP)

Istituito in base alla legge 394/91 "Legge quadro sulle aree protette", l'elenco ufficiale attualmente in vigore è quello relativo al 6° Aggiornamento approvato con D.M. 27/04/2010 e pubblicato nel Supplemento Ordinario alla Gazzetta Ufficiale n. 125 del 31/05/2010 .

In base alla legge 394/91 le aree protette vengono distinte in Parchi Nazionali, Aree Naturali Marine Protette, Riserve Naturali Marine, Riserve Naturali Statali, Parchi e Riserve Naturali Regionali.

Le aree recintate oggetto di realizzazione dell'impianto agro-fotovoltaico e le relative opere di connessione non mostrano interferenze con le aree suddette.

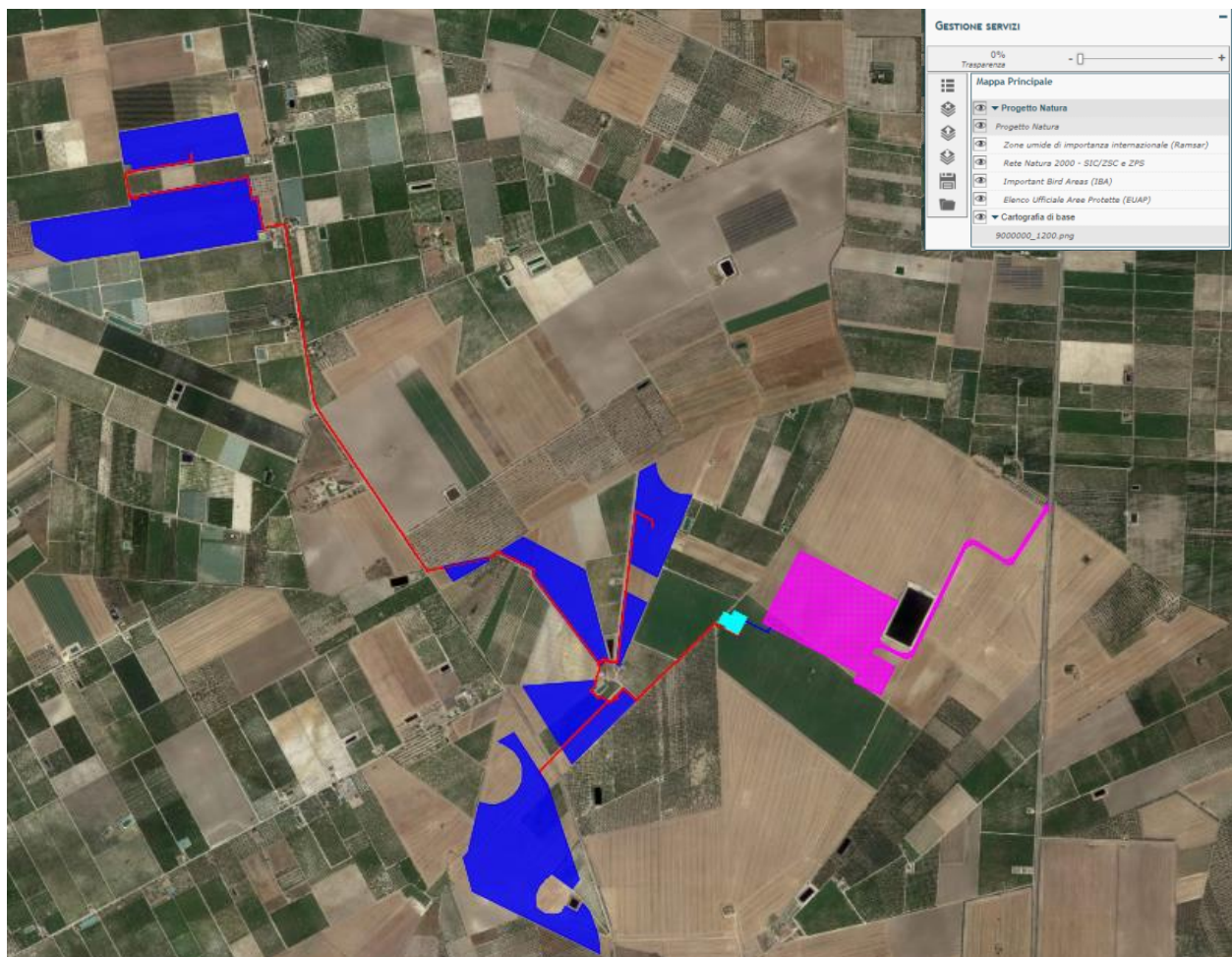

Fig.12 Aree Protette EUAP

## 2.1.2 RETE NATURA 2000: AREE ZPS E SITI SIC/ZSC

Natura 2000 è il principale strumento della politica dell'Unione Europea per la conservazione della biodiversità.

Si tratta di una rete ecologica diffusa su tutto il territorio dell'Unione, istituita ai sensi della Direttiva 92/43/CEE "Habitat" per garantire il mantenimento a lungo termine degli habitat naturali e delle specie di flora e fauna minacciati o rari a livello comunitario.

La rete Natura 2000 è costituita dai Siti di Interesse Comunitario (SIC), identificati dagli Stati Membri secondo quanto stabilito dalla Direttiva Habitat, che vengono successivamente designati quali Zone Speciali di Conservazione (ZSC), e comprende anche le Zone di Protezione Speciale (ZPS) istituite ai sensi della Direttiva 2009/147/CE "Uccelli" concernente la conservazione degli uccelli selvatici.

Le aree recintate oggetto di realizzazione dell'impianto agro-fotovoltaico e le relative opere di connessione non mostrano interferenze con le aree individuate dalla Rete Natura 2000.

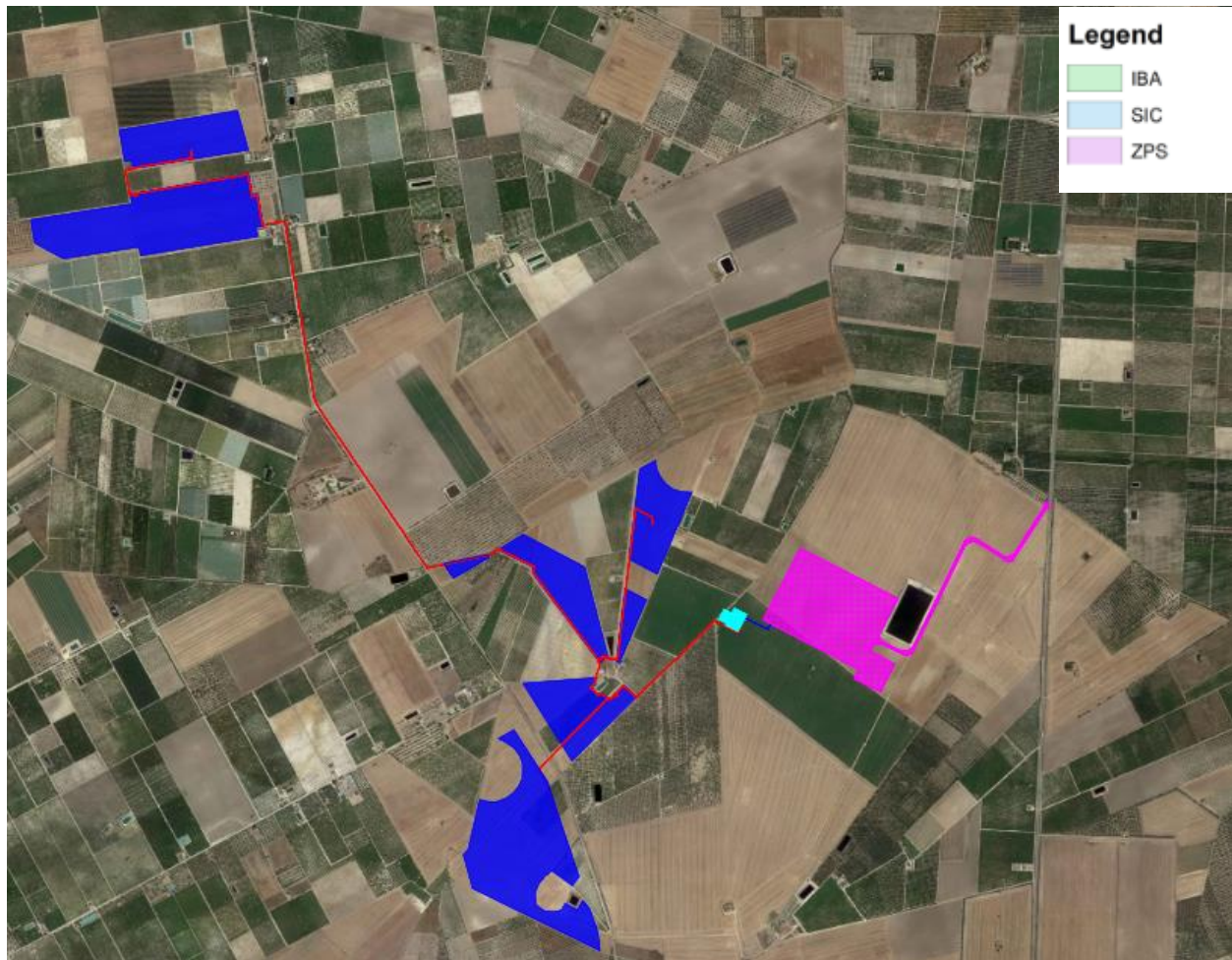

Fig.13 Rete Natura 2000 (SIC/ZSC – ZPS)

### 2.1.3 IMPORTANT BIRD AREAS (IBA)

IBA e rete Natura 2000 sono due strumenti essenziali per proteggere gli uccelli selvatici e i loro preziosi habitat. Da anni la Lipu è impegnata per la loro promozione e piena applicazione in Italia, con importantissimi risultati.

Nate da un progetto di BirdLife International portato avanti in Italia dalla Lipu, le IBA sono aree che rivestono un ruolo fondamentale per gli uccelli selvatici e dunque uno strumento essenziale per conoscerli e proteggerli.

IBA è infatti l'acronimo di Important Bird Areas, Aree importanti per gli uccelli.

Per essere riconosciuto come IBA, un sito deve possedere almeno una delle seguenti caratteristiche:

- ospitare un numero rilevante di individui di una o più specie minacciate a livello globale;
- fare parte di una tipologia di aree importanti per la conservazione di particolari specie (come le zone umide o i pascoli aridi o le scogliere dove nidificano gli uccelli marini);
- essere una zona in cui si concentra un numero particolarmente alto di uccelli in migrazione.

L'importanza della IBA e dei siti della rete Natura 2000 va però oltre alla protezione degli uccelli.

Poiché gli uccelli hanno dimostrato di essere efficaci indicatori della biodiversità, la conservazione delle IBA può assicurare la conservazione di un numero ben più elevato di altre specie animali e vegetali, sebbene la rete delle IBA sia definita sulla base della fauna ornitica. Se a livello mondiale, le IBA oggi individuate sono circa 11000, sparse in 200 Paesi, in Italia, grazie al lavoro della Lipu, sono state classificate 172 IBA.

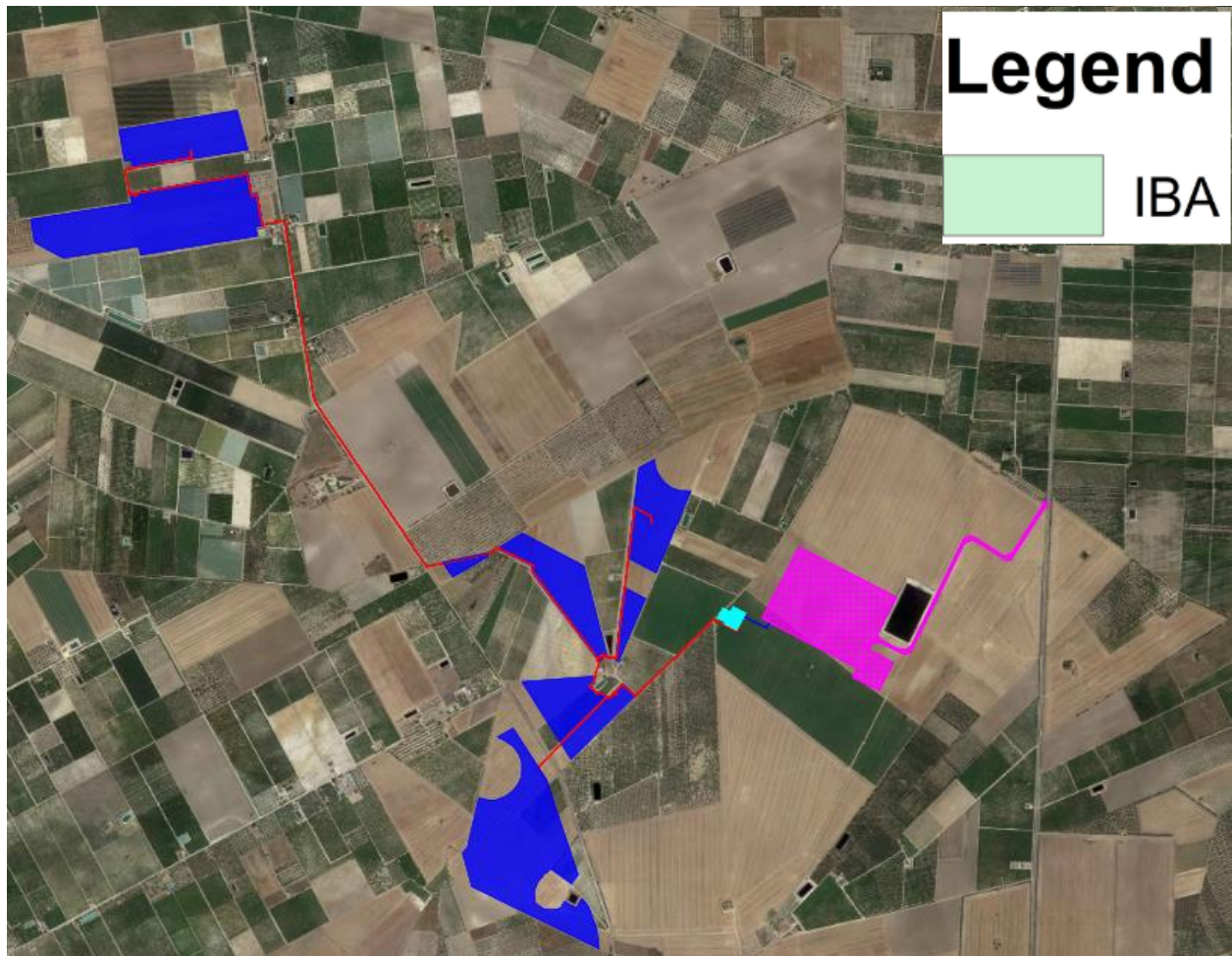

Fig. 14 Important Bird Area

Le aree recintate oggetto di realizzazione dell'impianto agro-fotovoltaico e le relative opere di connessione non mostrano interferenze con la perimetrazione delle Important Bird Area.

#### **2.1.4 ZONE UMIDE DI IMPORTANZA INTERNAZIONALE AI SENSI DELLA CONVENZIONE RAMSAR**

Le aree umide svolgono un'importante funzione ecologica per la regolazione del regime delle acque e come habitat per la flora e per la fauna.



Oggetto della Convenzione di Ramsar sono la gran varietà di zone umide, fra le quali: aree acquitrinose, paludi, torbiere oppure zone naturali o artificiali d'acqua, permanenti o transitorie, con acqua stagnante o corrente, dolce, salmastra o salata, comprese le zone di acqua marina.

Sono inoltre comprese le zone rivierasche, fluviali o marine, adiacenti alle zone umide, le isole nonché le distese di acqua marina nel caso in cui la profondità, quando c'è bassa marea, non superi i sei metri oppure nel caso che le stesse siano entro i confini delle zone umide e siano d'importanza per le popolazioni di uccelli acquatici del sito.

La Convenzione si pone come obiettivo la tutela internazionale delle zone umide mediante la loro individuazione e delimitazione, lo studio degli aspetti caratteristici, in particolare dell'avifauna, e la messa in atto di programmi che ne consentano la conservazione degli habitat, della flora e della fauna.

Ad oggi sono 168 i paesi che hanno sottoscritto la Convenzione e sono stati designati 2.209 siti Ramsar per una superficie totale di 210.897.023 ettari.

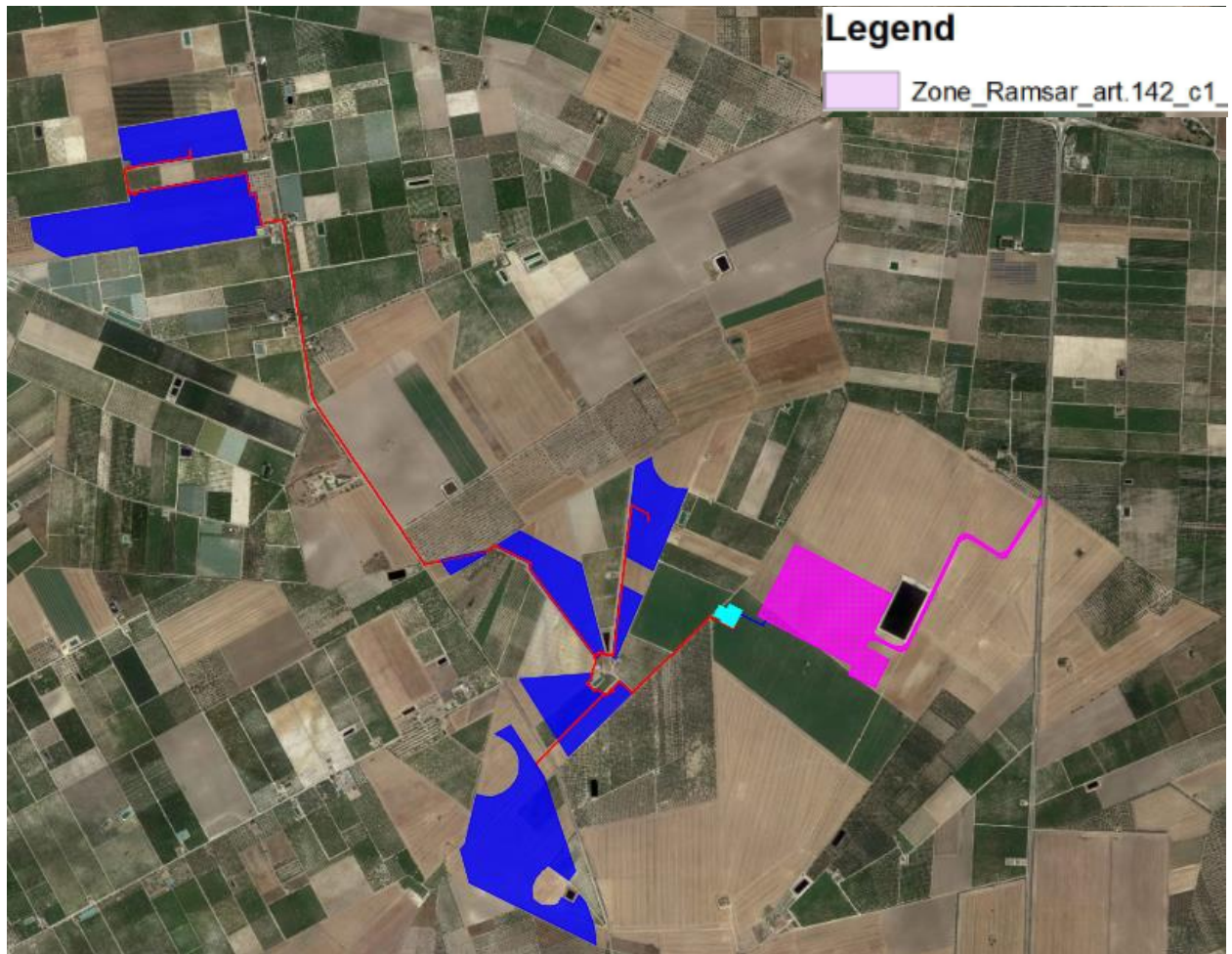

Fig. 15 Zone Umide di Importanza Internazionale ai sensi della convenzione RAMSAR

Le aree recintate oggetto di realizzazione dell'impianto agro-fotovoltaico e le relative opere di connessione non mostrano interferenze con la perimetrazione Zone Umide di Importanza Internazionale ai sensi della convenzione RAMSAR

## 2.1.5 DECRETO LEGISLATIVO 22 GENNAIO 2004, N. 42

Nel D. Lgs 22 gennaio 2004 n°42, noto come Codice dei beni culturali e del paesaggio, ai sensi dell'articolo 10 della legge 6 luglio 2002, n. 137, vengono analizzati i beni costituenti il patrimonio paesaggistico e culturale del territorio.

Lo studio viene eseguito attraverso la consultazione del Sistema Informativo Territoriale Ambientale e Paesaggistico "SITAP" che rappresenta la banca dati a riferimento geografico su scala nazionale per la tutela dei beni paesaggistici messa a disposizione dal Ministero per i beni e le Attività Culturali.

Il SITAP cataloga le aree sottoposte a vincolo paesaggistico dichiarate di notevole interesse pubblico dalla legge n. 1497 del 1939 e dalla n. 431 del 1985 (oggi ricomprese nel D. Lgs 42 del 22 Gennaio 2004 "Codice dei Beni Culturali e del Paesaggio").

Di seguito si riporta un estratto della cartografia del SITAP dalla quale si evince che sia l'impianto agro-fotovoltaico che la sottostazione elettrica utente non presentano interferenze con la Carta dei Beni Culturali e Paesaggistici del SITAP.

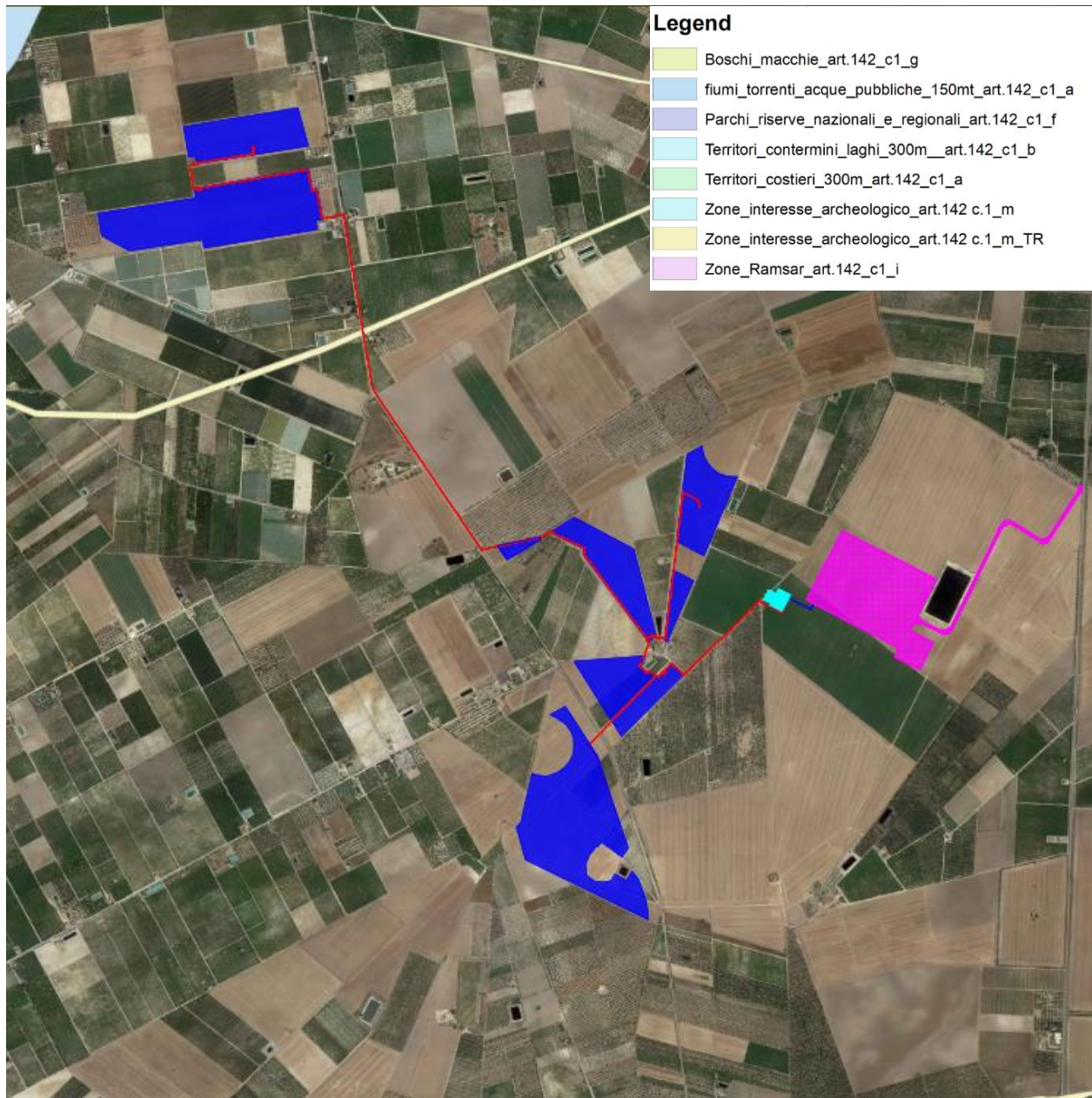

Fig. 16 Carta dei Beni Culturali e Paesaggistici

Le aree recintate oggetto di realizzazione dell'impianto agro-fotovoltaico e le relative opere di connessione non mostrano interferenze con le aree in oggetto.

## 2.2 PIANIFICAZIONE REGIONALE PUGLIA

Di seguito si analizzano i regolamenti, piani e programmi di tutela ambientale ed urbanistica di carattere regionale ovvero:

- **PIANO PAESAGGISTICO TERRITORIALE REGIONALE (PPTR) – REGIONE PUGLIA** approvato con D.G.R. n. 176 del 16 febbraio 2015 e aggiornato con le D.G.R. n. 240/2016, D.G.R. n. 496/2017 e D.G.R. n. 2292/2017;
- **AREE NON IDONEE PER FER**
- **PIANO FAUNISTICO VENATORIO REGIONALE 2018-2023**

### 2.2.1 PPTR – PIANO PAESAGGISTICO TERRITORIALE REGIONALE

Il Piano Paesaggistico Territoriale Regionale è stato approvato dalla Giunta Regionale con delibera n. 176 del 16 febbraio 2015 e redatto ai sensi degli artt. 135 e 143 del Codice del paesaggio con specifiche funzioni di piano territoriale ai sensi dell'art. 1 della L.R. 7 ottobre 2009, n. 20 "Norme per la pianificazione paesaggistica".

Fino all'approvazione del Piano Paesaggistico Territoriale Regionale, la Regione Puglia era dotata di un Piano Urbanistico Territoriale Tematico del Paesaggio (PUTT/p), poi superato dallo stesso PPTR.

Le finalità del PPTR sono la tutela e la valorizzazione, nonché il recupero e la qualificazione del paesaggio della Puglia.

Il PPTR persegue la promozione e la realizzazione di uno sviluppo socioeconomico auto sostenibile e durevole e di un uso consapevole del territorio regionale, anche attraverso la conservazione ed il recupero degli aspetti e dei caratteri peculiari dell'identità sociale, culturale e ambientale, la tutela della

biodiversità, la realizzazione di nuovi valori paesaggistici integrati, coerenti e rispondenti a criteri di qualità e sostenibilità.

Il PPTR riconosce le caratteristiche paesaggistiche, gli aspetti ed i caratteri peculiari derivanti dall'azione di fattori naturali, umani e dalle loro interrelazioni e ne delimita i relativi ambiti, e comprende:

- 1) La ricognizione del territorio regionale, mediante l'analisi delle sue caratteristiche paesaggistiche impresse dalla natura, dalla storia e dalle loro interrelazioni;
- 2) La ricognizione degli immobili e delle aree dichiarati di notevole interesse pubblico ai sensi dell'art. 136 del Codice;
- 3) La ricognizione delle aree tutelate per legge, di cui all'art. 142, comma 1, del Codice, la loro delimitazione e la determinazione di prescrizioni d'uso intese ad assicurare la conservazione dei caratteri distintivi di dette aree e, compatibilmente con essi, la valorizzazione;
- 4) L'individuazione degli ulteriori contesti paesaggistici, diversi da quelli indicati dall'art. 134 del Codice.
- 5) L'individuazione e la delimitazione dei diversi ambiti di paesaggio e le specifiche normative d'uso;
- 6) L'analisi delle dinamiche di trasformazione del territorio ai fini dell'individuazione dei fattori di rischio e degli elementi di vulnerabilità del paesaggio;
- 7) L'individuazione delle aree gravemente compromesse o degradate, perimetrare ai sensi dell'art. 93;
- 8) L'individuazione delle misure necessarie, per il corretto inserimento, nel contesto paesaggistico degli interventi di trasformazione del territorio, al fine di realizzare uno sviluppo sostenibile delle aree interessate;
- 9) Le linee guida prioritarie dei progetti di conservazione, recupero, riqualificazione, valorizzazione e gestione di aree regionali, indicandone gli strumenti di attuazione, comprese le misure incentivanti;
- 10) Le misure di coordinamento con gli strumenti di pianificazione territoriale e di settore, nonché con

12) gli altri piani, programmi e progetti nazionali e regionali di sviluppo economico.

Il territorio regionale è suddiviso in 11 “ambiti di paesaggio” e ogni ambito è suddiviso in “figure territoriali e paesaggistiche” che rappresentano le unità minime in cui il territorio regionale viene scomposto ai fini della valutazione del PPTR.

L’area di intervento che comprende l’impianto agro-fotovoltaico, il cavidotto MT, il cavidotto AT e la sottostazione elettrica si trova nell’ambito denominato “Tavoliere”, a cui appartiene l’unica figura territoriale denominata “Il mosaico di Cerignola”.

Il sistema delle tutele si articola in Beni Paesaggistici (ex art. 134 del D.Lgs 42/2004) e Ulteriori Contesti Paesaggistici Tutelati (ex art. 143 comma 1 lettera e. del D.Lgs. 42/2004) all’interno della seguente classificazione:

#### Struttura idrogeomorfologica:

- Componenti geo-morfologiche
  - Versanti (art. 143, co. 1, lett. e)
  - Lame e Gravine (art. 143, co. 1, lett. e)
  - Doline (art. 143, co. 1, lett. e)
  - Inghiottitoi (art. 143, co. 1, lett. e)
  - Cordoni dunari (art. 143, co. 1, lett. e)
  - Grotte (art. 143, co. 1, lett. e)
  - Geositi (art. 143, co. 1, lett. e)
- Componenti idrologiche
  - Fiumi, torrenti e acque pubbliche (art 142, co.1, lett. c)
  - Territori contermini ai laghi (art 142, co.1, lett. b)
  - Zone umide Ramsar (art 142, co.1, lett. l)
  - Territori costieri (art. 142, co. 1, lett.a)
  - Reticolo idrografico di connessione della R.E.R. (art. 143, co. 1, lett. e)
  - Sorgenti (art. 143, co. 1, lett. e)
  - Vincolo idrogeologico (art. 143, co. 1, lett. e)

## Struttura ecosistemica e ambientale:

- Componenti Botanico-vegetazionali
  - Boschi e macchie (art 142, co.1, lett. G)
  - Area di rispetto dei boschi (art. 143, co. 1, lett. e)
  - Prati e pascoli naturali (art. 143, co. 1, lett. e)
  - Formazioni arbustive in evoluzione naturale (art. 143, co. 1, lett. e)
  - Zone umide di Ramsar (art. 142, co. 1, lett. i)
  - Aree umide (art. 143, co. 1, lett. e)
- Componenti delle aree protette e dei siti naturalistici
  - Parchi Nazionali (art 142, co.1, lett. F)
  - Riserve Naturali Statali (art 142, co.1, lett. F)
  - Aree Marine Protette (art 142, co.1, lett. F)
  - Riserve Naturali Marine (art 142, co.1, lett. F)
  - Parchi Naturali Regionali (art 142, co.1, lett. F)
  - Riserve Naturali Orientate Regionali (art 142, co.1, lett. F)
  - Area di rispetto dei parchi e delle riserve regionali (art. 143, co. 1, lett. e)
  - ZPS (Rete Natura 2000) - (art. 143, co. 1, lett. e)
  - SIC (Rete Natura 2000) - (art. 143, co. 1, lett. e)
  - SIC Mare (Rete Natura 2000) - (art. 143, co. 1, lett. e)

## Struttura antropica e storico-culturale:

- Componenti culturali ed insediative
  - Immobili ed aree di notevole interesse pubblico (ex 1497/39 e Galasso) (art 136)
  - Zone gravate da usi civici (art 142, co.1, lett. H)
  - Zone di interesse archeologico (art 142, co.1, lett. M)
  - Testimonianze della stratificazione insediativa (art. 143, co. 1, lett. e)
  - Area di rispetto delle componenti culturali ed insediative (art. 143, co. 1, lett. e)
  - Città consolidata (art. 143, co. 1, lett. e)
  - Paesaggi rurali (art. 143, co. 1, lett. e)
- Componenti dei valori percettivi
  - Strade a valenza paesistica (art. 143, co. 1, lett. e)



- Strade panoramiche (art. 143, co. 1, lett. e)
- Luoghi panoramici (art. 143, co. 1, lett. e)
- Coni visuali (art. 143, co. 1, lett. e)

Di seguito viene analizzato l'intervento in oggetto all'interno degli elaborati del PPTR aggiornati secondo quanto disposto dal D.G.R. 1632/2020 con relativa analisi di ammissibilità.

PPTR	IMPIANTO AGRO- FOTOVOLTAICO		CAVIDOTTO INTERRATO MT - AT		SOTTOSTAZIONE ELETTRICA UTENTE	
	beni paesagg	ulteriori contesti	beni paesaggistici	ulteriori contesti	beni paesagg.	ulteriori contesti
<b>Componenti geomorfologiche</b>	-	-	-	-	-	-
<b>Componenti idrologiche</b>	-	-	-	-	-	-
<b>Componenti botanico-vegetazionali</b>	-	-	-	-	-	-
<b>Componenti delle aree protette e dei siti naturalistici</b>	-	-	-	-	-	-
<b>Componenti culturali e</b>	-	-	-	Testimonianza della stratificazione	-	-

<b>insediative</b>				Insediativa -aree appartenenti alla rete dei tratturi, Regio Tratturello Foggia-Tressanti-Barletta (non reintegrato) -Area di rispetto rete tratturi Area di rispetto siti storico culturali (Masseria Campanello)		
<b>Componenti dei valori percettivi</b>	-	-	-	-	-	-

### 2.2.1.1 COMPONENTI GEOMORFOLOGICHE

**Beni Paesaggistici : Non vi sono interferenze**

**Ulteriori Contesti Paesaggistici: Non vi sono interferenze**

**Alla luce di quanto sopra esposto, si può ritenere che l'intervento è ammissibile.**

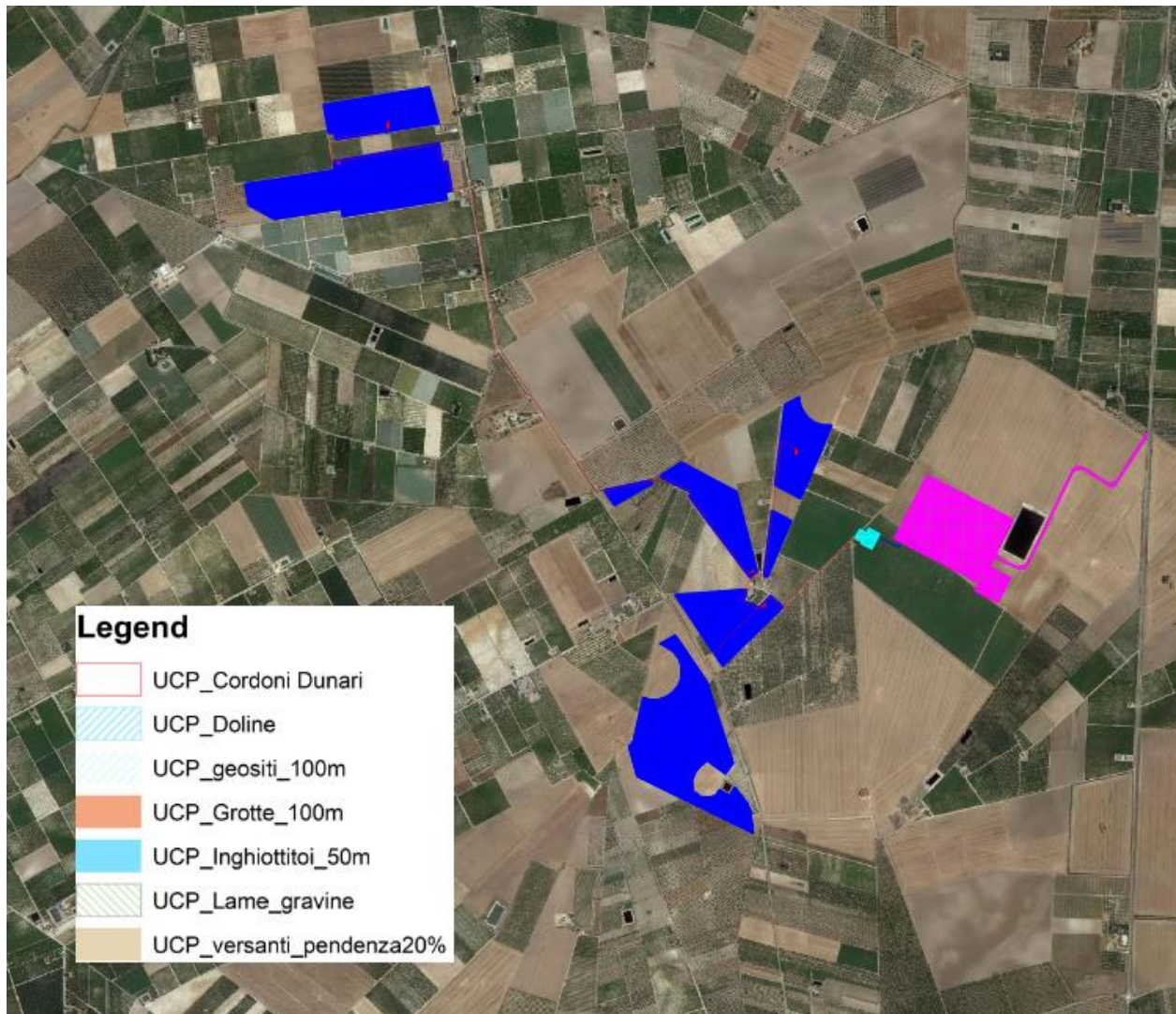

Fig. 17 PPTR Componenti Geomorfologiche

### 2.2.1.2 COMPONENTI IDROLOGICHE

**Beni Paesaggistici: Non vi sono interferenze**

**Ulteriori Contesti Paesaggistici: Non vi sono interferenze**

**Alla luce di quanto sopra esposto, si può ritenere che l'intervento è ammissibile.**

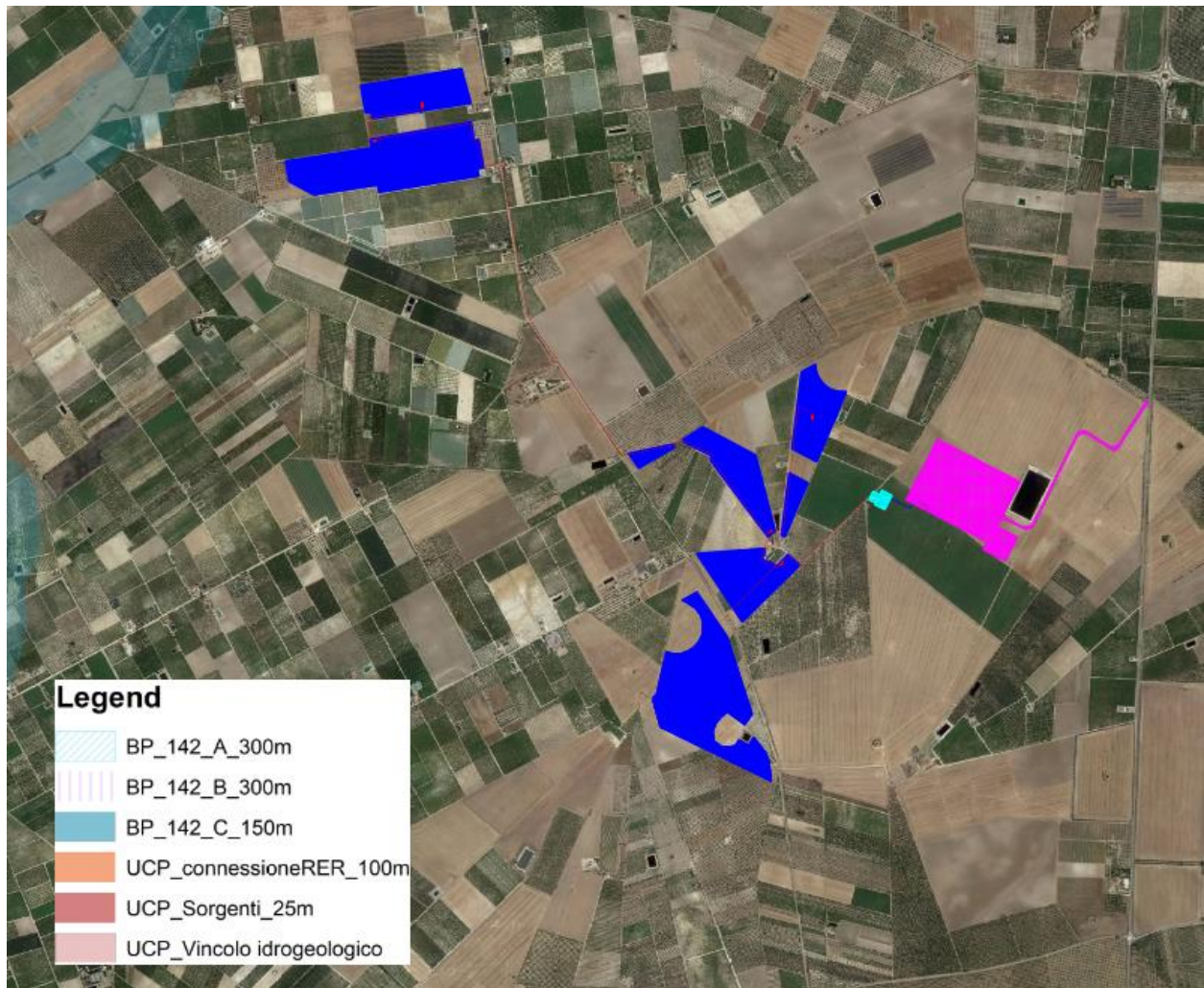

Fig. 18 PPTR Componenti Idrologiche

### 2.2.1.3 COMPONENTI BOTANICO-VEGETAZIONALI

**Beni Paesaggistici: Non vi sono interferenze**

**Ulteriori Contesti Paesaggistici: Non vi sono interferenze**

**Alla luce di quanto sopra esposto, si può ritenere che l'intervento è ammissibile.**

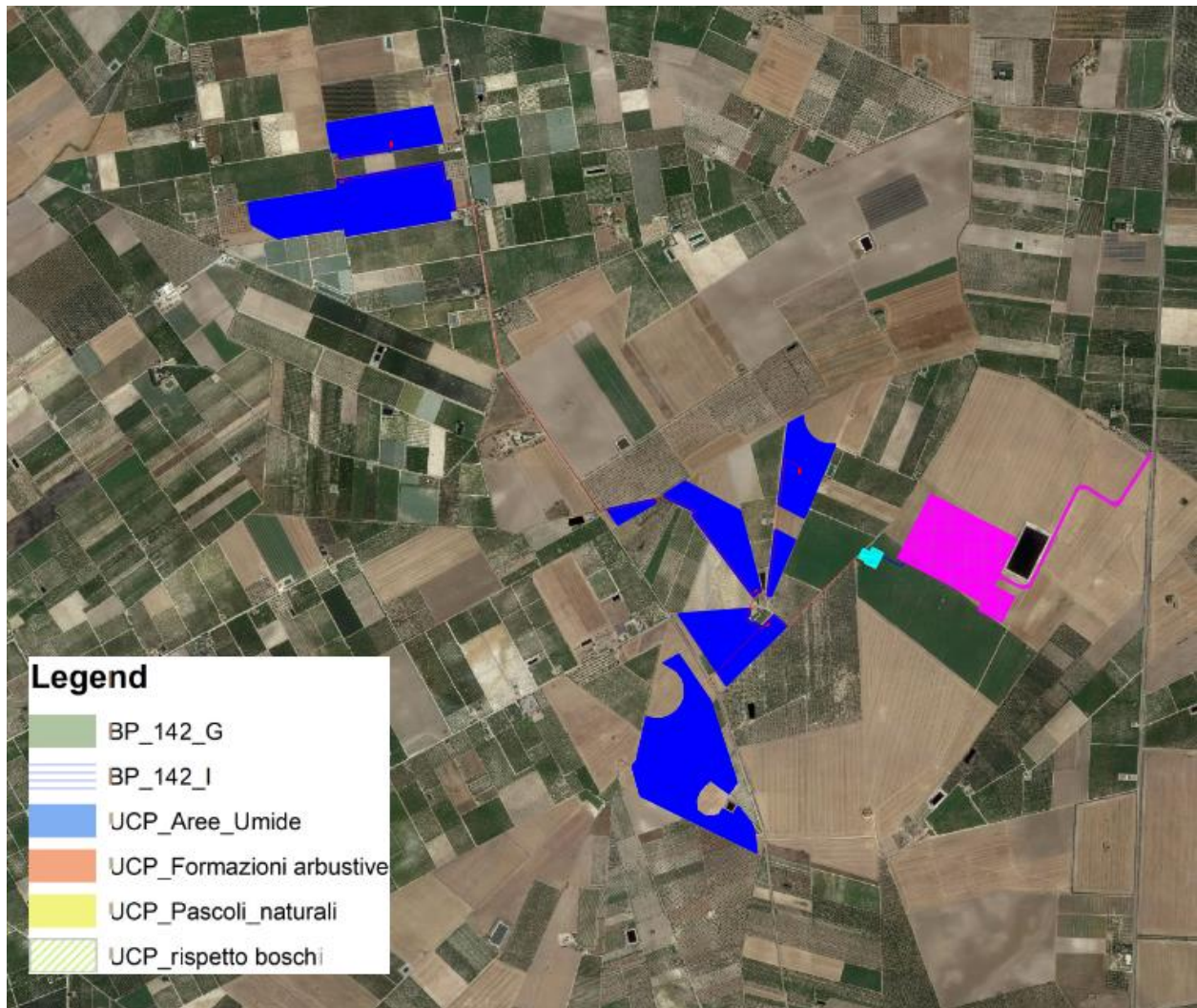

Fig.°19 PPTA Componenti Botanico-Vegetazionali

#### 2.2.1.4 COMPONENTI DELLE AREE PROTETTE E DEI SITI NATURALISTICI

**Beni Paesaggistici:** Non vi sono interferenze

**Ulteriori Contesti Paesaggistici:** Non vi sono interferenze

Alla luce di quanto sopra esposto, si può ritenere che l'intervento è ammissibile.

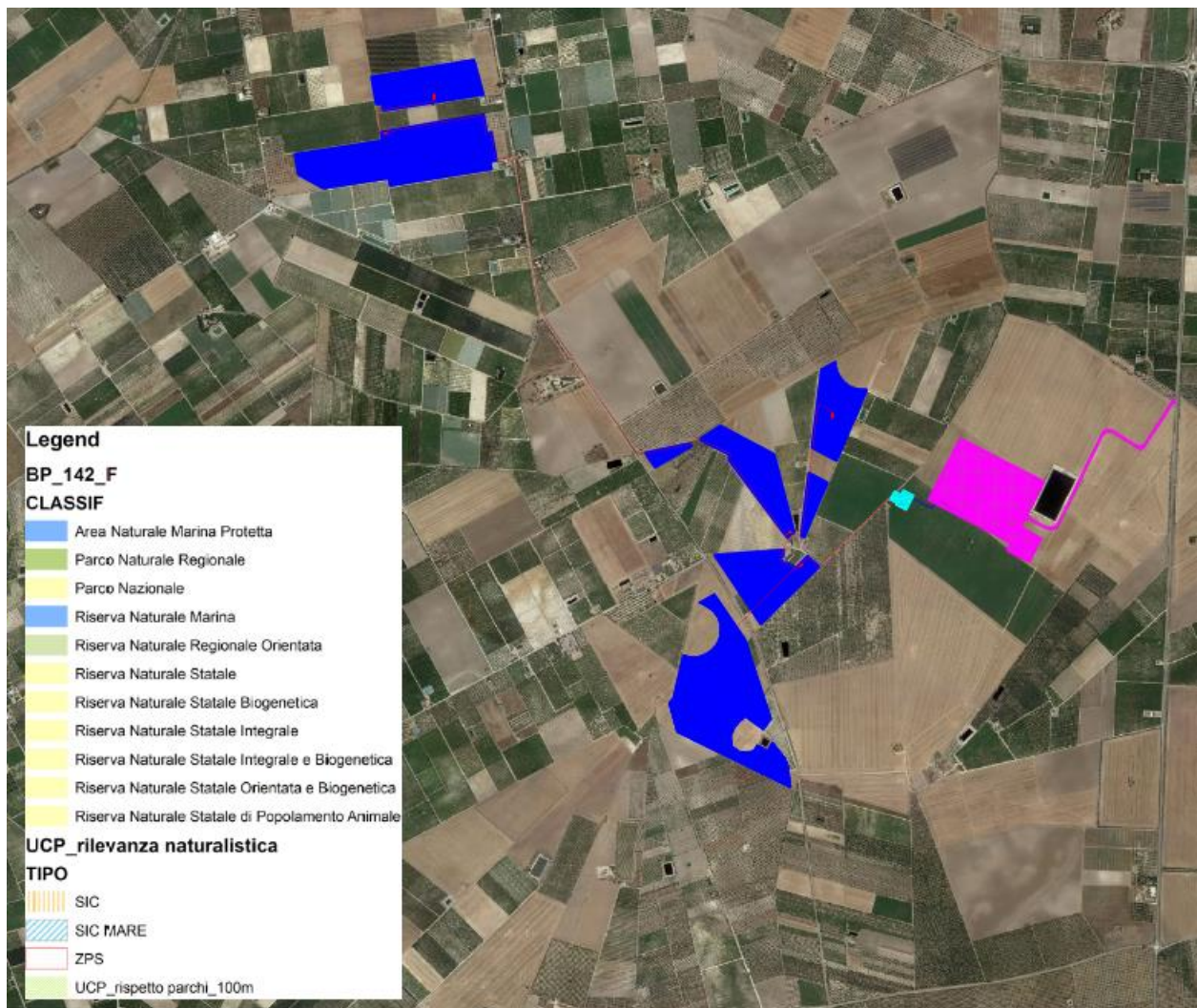

Fig. 20 PPTR Componenti delle Aree Protette e dei Siti Naturalistici

### 2.2.1.5 COMPONENTI CULTURALI E INSEDIATIVE

**Beni Paesaggistici: Non vi sono interferenze**

**Ulteriori Contesti Paesaggistici: E' presente una interferenza del cavidotto MT con**

-aree interessate dalla "Testimonianza della stratificazione insediativa"

- Regio Tratturello Foggia-Tressanti-Barletta;

-aree di rispetto

- Area di rispetto Regio Tratturello Foggia-Ascoli-Lavello;
- Aree di rispetto siti interessati da beni storico culturali "Masseria Campanello";

L'Art. 81 "Misure di salvaguardia e di utilizzazione per le testimonianze della stratificazione insediativa" delle N.T.A. al comma 2 definisce che in sede di accertamento di compatibilità paesaggistica di cui all'art. 91, ai fini della salvaguardia e della corretta utilizzazione dei siti di cui al presente articolo, si considerano non ammissibili tutti i piani, progetti e interventi in contrasto con gli obiettivi di qualità e le normative d'uso di cui all'art. 37 e in particolare, fatta eccezione per quelli di cui al comma 3, quelli che comportano:

- a1) qualsiasi trasformazione che possa compromettere la conservazione dei siti interessati dalla presenza e/o stratificazione di beni storico culturali;*
- a2) realizzazione di nuove costruzioni, impianti e, in genere, opere di qualsiasi specie, anche se di carattere provvisorio;*
- a3) realizzazione e ampliamento di impianti per lo smaltimento e il recupero dei rifiuti e per la depurazione delle acque reflue;*
- a4) realizzazione e ampliamento di impianti per la produzione di energia, fatta eccezione per gli interventi indicati nella parte seconda dell'elaborato del PPTR 4.4.1 - Linee guida sulla progettazione e localizzazione di impianti di energia rinnovabile;*
- a5) nuove attività estrattive e ampliamenti;*
- a6) escavazioni ed estrazioni di materiali;*
- a7) realizzazione di gasdotti, elettrodotti, linee telefoniche o elettriche e delle relative opere accessorie fuori terra (cabine di trasformazione, di pressurizzazione, di conversione, di sezionamento, di manovra ecc.); è fatta eccezione, nelle sole aree prive di qualsiasi viabilità, per le opere elettriche in media e bassa tensione necessarie agli allacciamenti delle forniture di energia elettrica; sono invece ammissibili tutti gli impianti a rete se interrati sotto strada esistente ovvero in attraversamento trasversale utilizzando tecniche non invasive che interessino il percorso più breve possibile;*
- a8) costruzione di strade che comportino rilevanti movimenti di terra o compromissione del paesaggio (ad esempio, in trincea, rilevato, viadotto).*

Mentre l'Art. 82 "Misure di salvaguardia e di utilizzazione per l'area di rispetto delle componenti culturali insediative" delle N.T. A. al comma 2 definisce che, In sede di accertamento di compatibilità paesaggistica di cui all'art. 91, ai fini della salvaguardia e della corretta utilizzazione dei siti di cui al presente articolo, si considerano non ammissibili tutti i piani, progetti e interventi in contrasto con gli obiettivi di qualità e le normative d'uso di cui all'art. 37 e in particolare, fatta eccezione per quelli di cui al comma 3, quelli che comportano:

- a1) qualsiasi trasformazione che possa compromettere la conservazione dei siti interessati dalla presenza e/o stratificazione di beni storico-culturali;*
- a2) realizzazione di nuove costruzioni, impianti e, in genere, opere di qualsiasi specie, anche se di carattere provvisorio;*
- a3) realizzazione e ampliamento di impianti per lo smaltimento e il recupero dei rifiuti e per la depurazione delle acque reflue;*
- a4) realizzazione e ampliamento di impianti per la produzione di energia, fatta eccezione per gli interventi indicati nella parte seconda dell'elaborato del PPTR 4.4.1 - Linee guida sulla progettazione e localizzazione di impianti di energia rinnovabile;*
- a5) nuove attività estrattive e ampliamenti;*
- a6) escavazioni ed estrazioni di materiali;*
- a7) realizzazione di gasdotti, elettrodotti, linee telefoniche o elettriche e delle relative opere accessorie fuori terra (cabine di trasformazione, di pressurizzazione, di conversione, di sezionamento, di manovra ecc.); è fatta eccezione, nelle sole aree prive di qualsiasi viabilità, per le opere elettriche in media e bassa tensione necessarie agli allacciamenti delle forniture di energia elettrica; sono invece ammissibili tutti gli impianti a rete se interrati sotto strada esistente ovvero in attraversamento trasversale utilizzando tecniche non invasive che interessino il percorso più breve possibile;***
- a8) costruzione di strade che comportino rilevanti movimenti di terra o compromissione del paesaggio (ad esempio, in trincea, rilevato, viadotto).*

**Alla luce di quanto sopra esposto e considerando che l'elettrodotto MT è completamente interrato su strada interpodereale esistente, si può ritenere che l'intervento è ammissibile.**



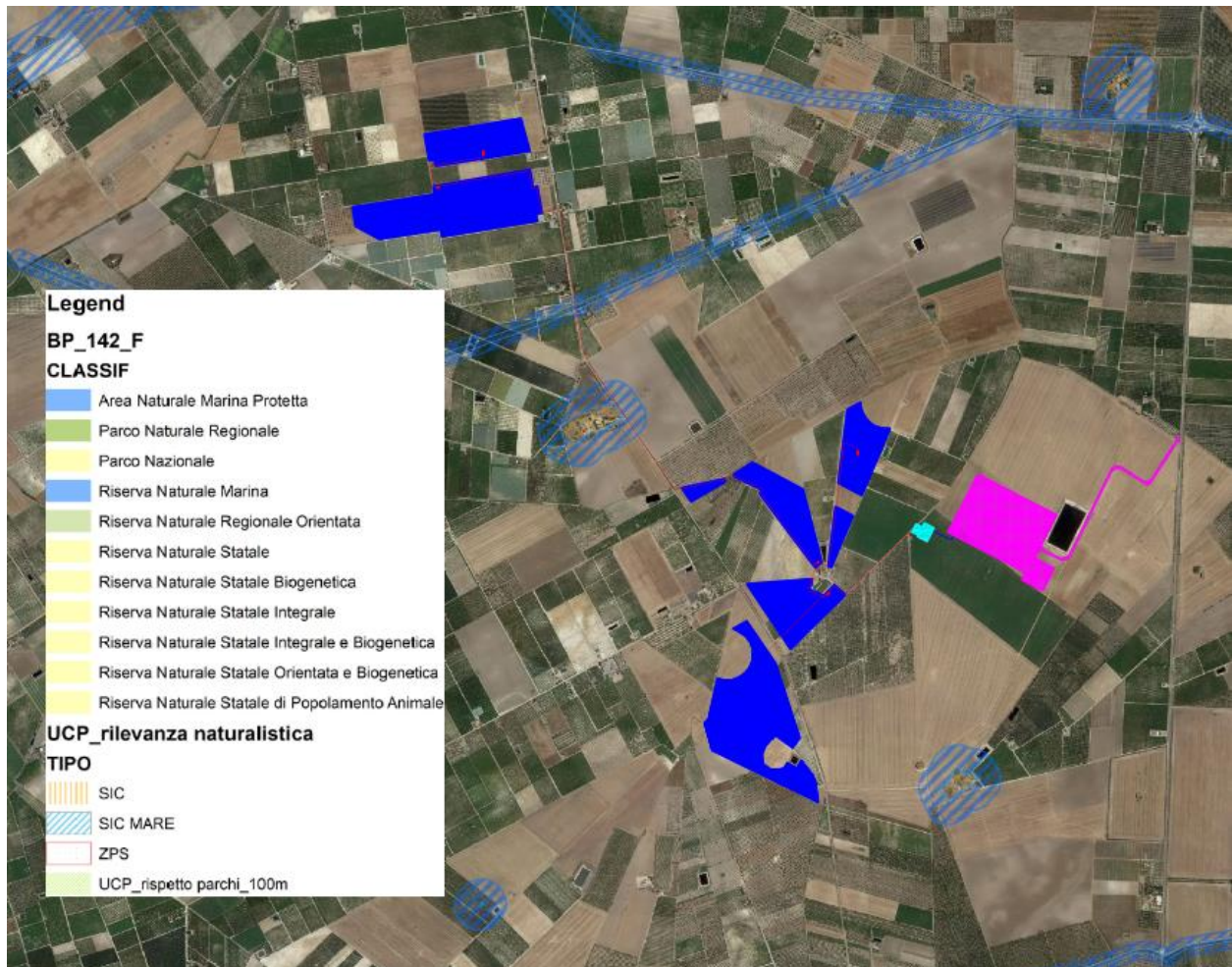

Fig. 21 PPTR Componenti Culturali e Insediative

### 2.2.1.6 COMPONENTI DEI VALORI PERCETTIVI

Componenti dei valori percettivi: Non vi sono interferenze

Ulteriori Contesti Paesaggistici: Non vi sono interferenze

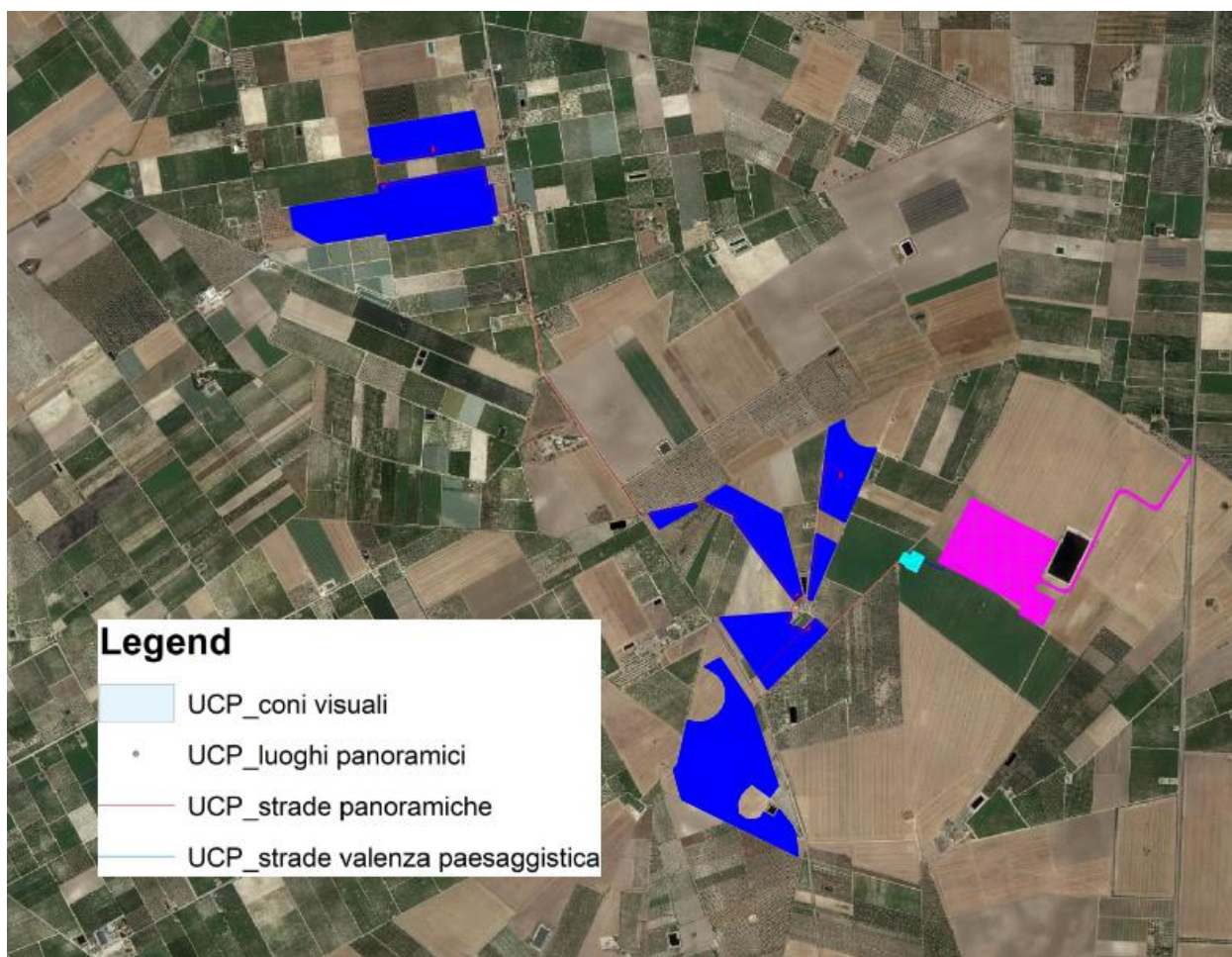

Fig. 22 PPTR Componenti dei Valori Percettivi

Alla luce di quanto sopra esposto, si può ritenere che l'intervento è ammissibile.

## 2.2.2 AREE NON IDONEE PER FER

Il regolamento regionale 30/12/201 n°24, regolamento attuativo del Decreto del Ministero per lo Sviluppo Economico del 10 settembre 2010, "Linee Guida per l'autorizzazione degli impianti alimentati da fonti rinnovabili", individua le aree e i siti non idonei alla installazione di specifiche tipologie di impianti alimentati da fonti rinnovabili nel territorio della Regione Puglia.

Di seguito vengono rappresentate le aree e i siti non idonei, così come identificato nell'allegato 3 del regolamento regionale, e verificate le eventuali interferenze dell'impianto fotovoltaico in progetto, del cavidotto e della sottostazione elettrica di trasformazione con tali aree, di cui si riporta l'elenco puntuale:

<b>AREE NON IDONEE</b>	<b>Imp. Agro-Fotovoltaico</b>	<b>Cavidotto MT /AT</b>	<b>Sottostazione Utente</b>
<b>Aree protette nazionali</b>	-	-	-
<b>Aree protette regionali</b>	-	-	-
<b>Zona RAMSAR</b>	-	-	-
<b>Zone SIC</b>	-	-	-
<b>Zone ZPS</b>	-	-	-
<b>Zone IBA</b>	-	-	-
<b>Altre aree ai fini della conservazione della biodiversità</b>	-	-	-
<b>Siti Unesco</b>	-	-	-
<b>Beni Culturali +100 m (Parte II D.Lgs 42/2004, Vincolo L.1089/1939)</b>	-	-	-
<b>Immobili ed aree dichiarati di notevole interesse pubblico (art. 136 D.Lgs 42/2004)</b>	-	-	-
<b>Territori costieri fino a 300 m</b>	-	-	-
<b>Laghi e Territori</b>	-	-	-

<b>contermini fino 300 m</b>			
<b>Fiumi, torrenti e corsi d'acqua fino a 150m</b>	-	-	-
<b>Boschi + buffer di 100 m</b>	-	-	-
<b>Zone Archeologiche + buffer di 100 m</b>	-	-	-
<b>Tratturi + buffer di 100 m</b>	-	Tratturello Foggia Tressanti Barletta n°41	-
<b>Aree a pericolosità idraulica</b>	-	-	-
<b>Aree a pericolosità geomorfologica</b>	-	-	-
<b>Ambito A (PUTT)</b>	-	-	-
<b>Ambito B (PUTT)</b>	-	-	-
<b>Segnalazione carta dei beni + buffer di 100</b>	N.B.: Siti limitrofi ma esterni alle aree recintate dell'impianto agro-fotovoltaico: - Podere 191 (Insediamento); - Masseria Paletta (Insediamento);	- Masseria Campanello (Insediamento);	-
<b>Coni visuali</b>	-	-	-
<b>Grotte + buffer di 100 m</b>	-	-	-
<b>Lame e gravine</b>	-	-	-
<b>Versanti</b>	-	-	-

Dalla sovrapposizione dell'impianto agro-fotovoltaico con le aree non idonee, si evince che le sole aree recintate dell'impianto identificate con i blocchi "D" ed "F" sono limitrofe ma esterne alla aree "segnalazione carta dei beni e relative aree buffer di 100 mt.

Come si evince dalla scheda riepilogativa, sia l'impianto agro-fotovoltaico che la sottostazione elettrica utente non presentano interferenze con le aree non idonee di cui al R.R. n°24 del 30/10/2010, pertanto l'intervento è compatibile con le aree in oggetto.

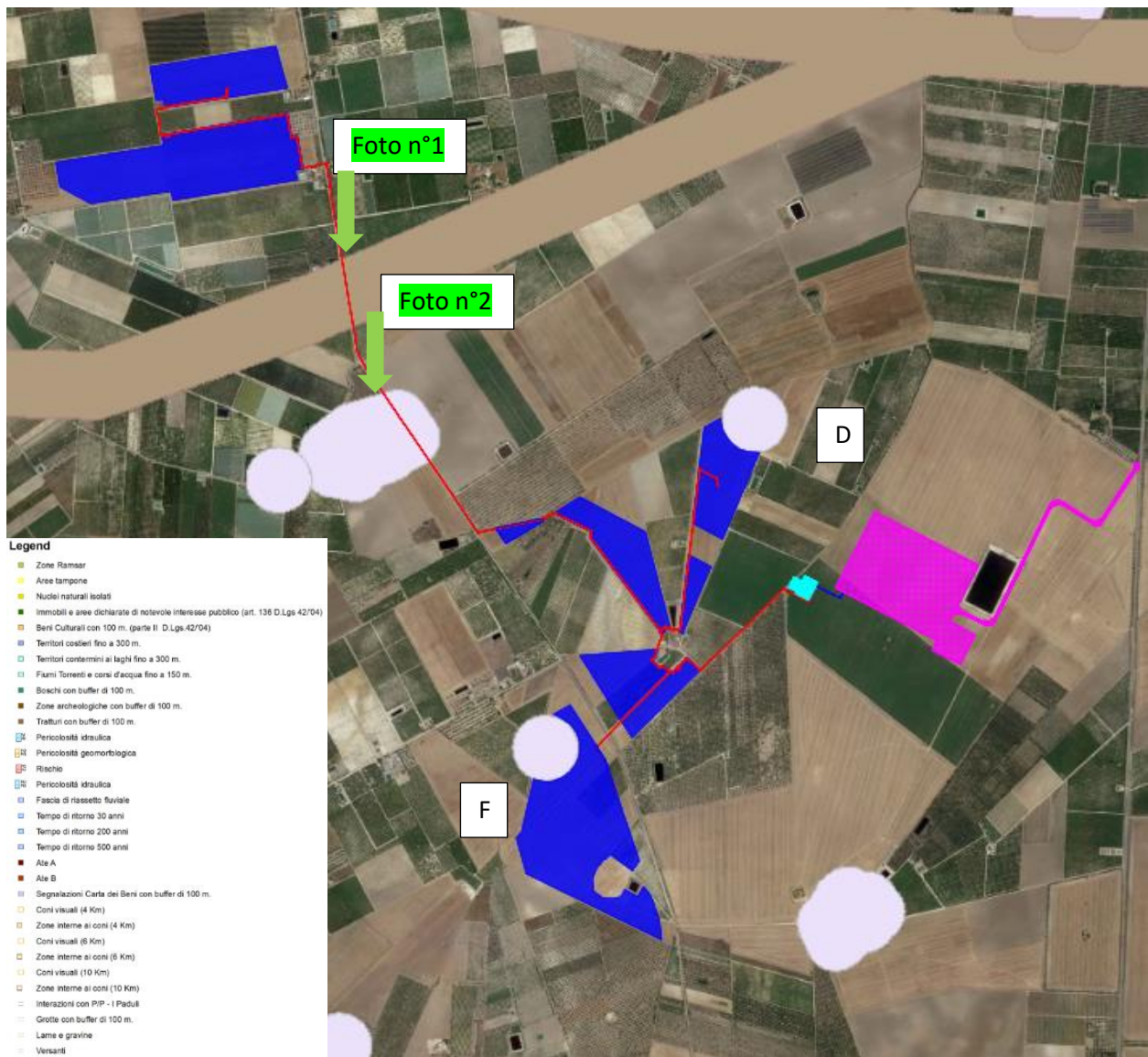

Fig. 23 : Aree non idonee FER

Le uniche sovrapposizioni riguardano il cavidotto interrato MT con:

- Il Trattarello Foggia Tressanti Barletta n°41;

- Area Buffer Masseria Campanello;

Il tracciato dell'elettrodotto interrato MT interseca le suddette aree, ma non produce effetti impattanti con i beni tutelati trattandosi di opere interrate da ubicarsi prevalentemente su strada provinciale esistente (Vv. Fig. n°24-25).



Fig. n°24 Foto Interferenza Tratturello Foggia Tressanti Barletta n°41



Fig. n°25 Foto Area Buffer Masseria Campanello

Considerando che l'elettrodotto di collegamento in media tensione è completamente interrato su strada provinciale esistente ed essendo tale intervento compatibile con le NTA del PPTR, si può ritenere che l'intervento è compatibile con le aree in oggetto.

## 2.2.3 PIANO FAUNISTICO VENATORIO REGIONALE 2018-2023

Il Piano Faunistico Venatorio Regionale 2018-2023 (di seguito PFVR) è stato adottato in prima lettura dalla Giunta Regionale con deliberazione n.798 del 22/05/2018 ed è stato pubblicato sul Bollettino Ufficiale della Regione Puglia n. 78 del 12/06/2018.

In attesa dell'approvazione del nuovo Piano Faunistico Venatorio Regionale 2018-2023, il PFVR 2009-2014 è stato prorogato ed è pertanto in vigore.

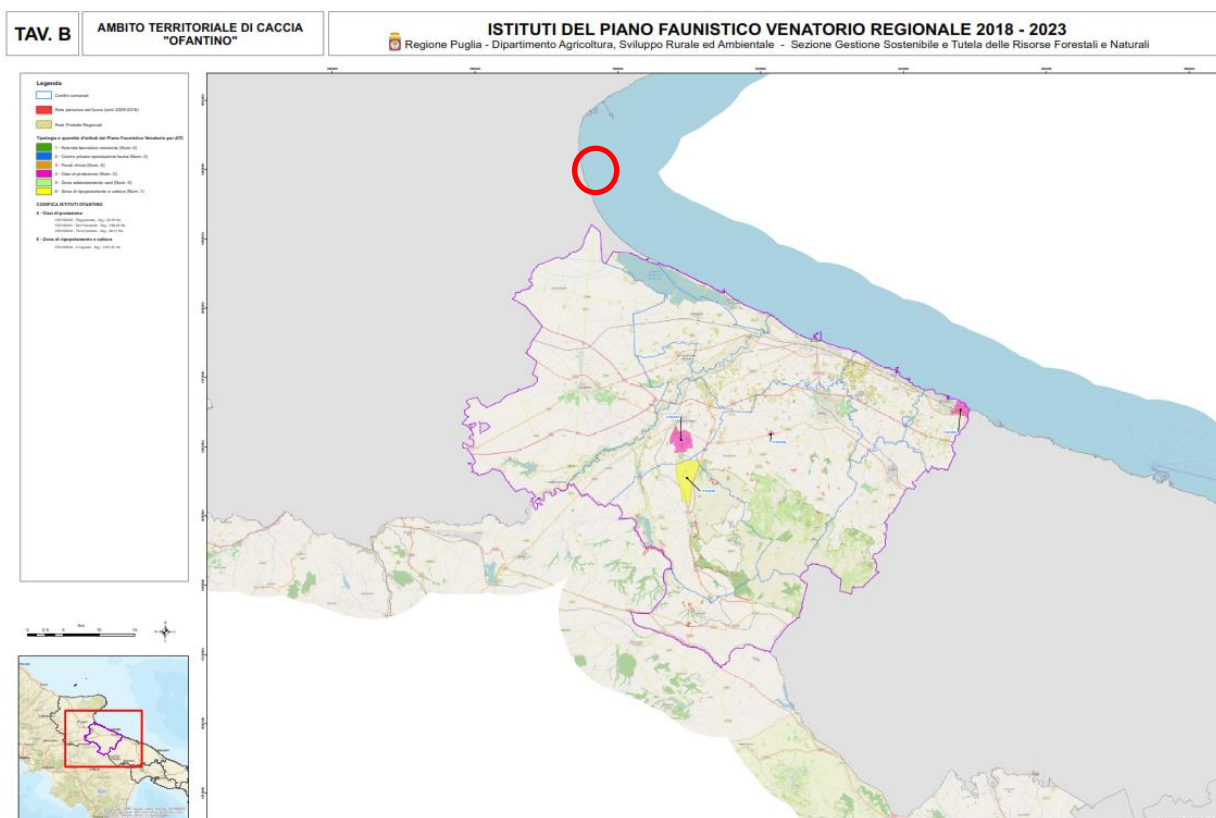

Fig. 26 : Piano Faunistico Venatorio Regionale 2018-2023

Come si evince dalla cartografia allegata sia l'impianto agro-fotovoltaico che la sottostazione utente non interferiscono con il Piano Faunistico Regionale.

## 2.3 PIANIFICAZIONE PROVINCIALE

### 2.3.1 PIANO TERRITORIALE DI COORDINAMENTO PROVINCIALE

Il Piano Territoriale di Coordinamento Provinciale è stato approvato con delibera di G.R. 3 Agosto 2007 n. 1328 ed è l'atto di programmazione generale riferito alla totalità del territorio provinciale, che definisce gli indirizzi strategici e l'assetto fisico e funzionale del territorio con riferimento agli interessi sovracomunali.

Il piano persegue le seguenti finalità:

- a) la tutela e la valorizzazione del territorio rurale, delle risorse naturali, del paesaggio e del sistema insediativo d'antica e consolidata formazione;*
- b) il contrasto al consumo di suolo;*
- c) la difesa del suolo con riferimento agli aspetti idraulici e a quelli relativi alla stabilità dei versanti;*
- d) la promozione delle attività economiche nel rispetto delle componenti territoriali storiche e morfologiche del territorio;*
- e) il potenziamento e l'interconnessione funzionale della rete dei servizi e delle infrastrutture di rilievo sovracomunale e del sistema della mobilità;*
- f) il coordinamento e l'indirizzo degli strumenti urbanistici comunali.*

Il piano, in coerenza con il DRAG/PUG “, approvato con delibera di G.R. 3 agosto 2007, n. 1328:



*a) stabilisce le invarianti storico-culturali e paesaggistico-ambientali, specificando e integrando le previsioni della pianificazione paesaggistica regionale, attraverso l'indicazione delle parti del territorio e dei beni di rilevante interesse paesaggistico, ambientale, naturalistico e storico-culturale da sottoporre a specifica normativa d'uso per la loro tutela e valorizzazione*

*b) individua le diverse destinazioni del territorio provinciale in relazione alla prevalente vocazione delle sue parti e alle analoghe tendenze di trasformazione, indicando i criteri, gli indirizzi e le politiche per favorire l'uso integrato delle risorse;*

*c) individua le invarianti infrastrutturali, attraverso la localizzazione di massima delle infrastrutture per i servizi di interesse provinciale, dei principali impianti che assicurano l'efficienza e la qualità ecologica e funzionale del territorio provinciale e dei "nodi specializzati";*

*d) individua le linee di intervento per la sistemazione idrica, idrogeologica ed idraulico-forestale ed in genere per il consolidamento del suolo e la regimazione delle acque, indicando le aree che, sulla base delle caratteristiche geologiche, idrogeologiche e sismiche del territorio, richiedono ulteriori studi ed indagini nell'ambito degli strumenti urbanistici comunali; e) disciplina il sistema delle qualità del territorio provinciale.*

Fanno parte del presente piano le tavole:

- A1 "Tutela dell'integrità fisica del territorio";
- A2 "Vulnerabilità degli acquiferi";
- B1 "Tutela dell'identità culturale del territorio di matrice naturale";
- B2 "Tutela dell'identità culturale del territorio di matrice antropica;
- B2A "Tutela dell'identità culturale del territorio di matrice antropica;
- C "Assetto territoriale";
- S1 "Sistema delle qualità;

- S2 “Sistema insediativo e mobilità”;

Di seguito si riportano si seguito gli stralci cartografici costituenti il seguente piano e l’analisi delle relative interferenze.

## 2.3.1.1 TUTELA DELL’INTEGRITÀ FISICA DEL TERRITORIO

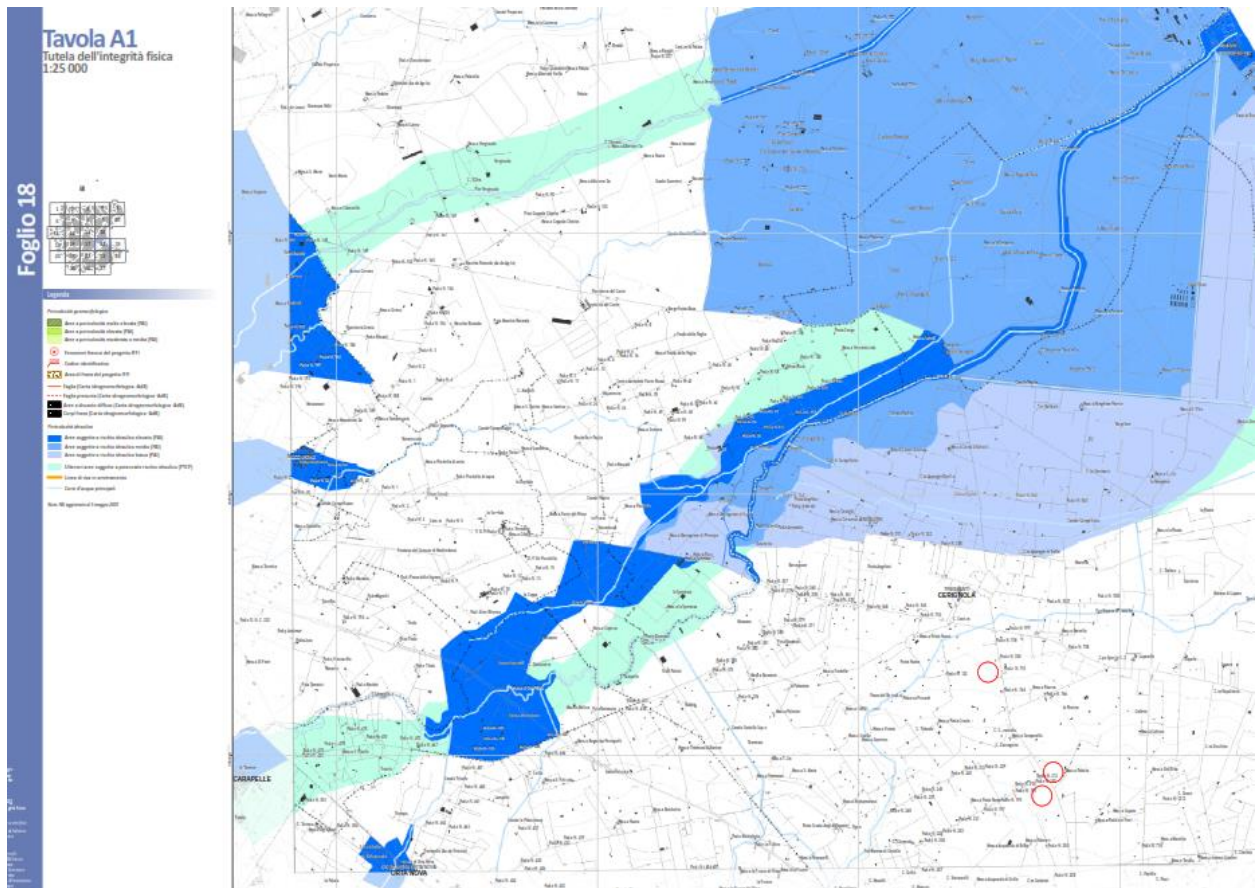

Fig. 27 : Tutela dell’Integrità fisica del territorio

Come si evince dalla stralcio cartografico, sia l'impianto agro-fotovoltaico che la sottostazione elettrica utente non presentano interferenze con le aree a pericolosità geomorfologica e idraulica, pertanto l'intervento è compatibile con le aree in oggetto.

### 2.3.1.2 VULNERABILITÀ DEGLI ACQUIFERI

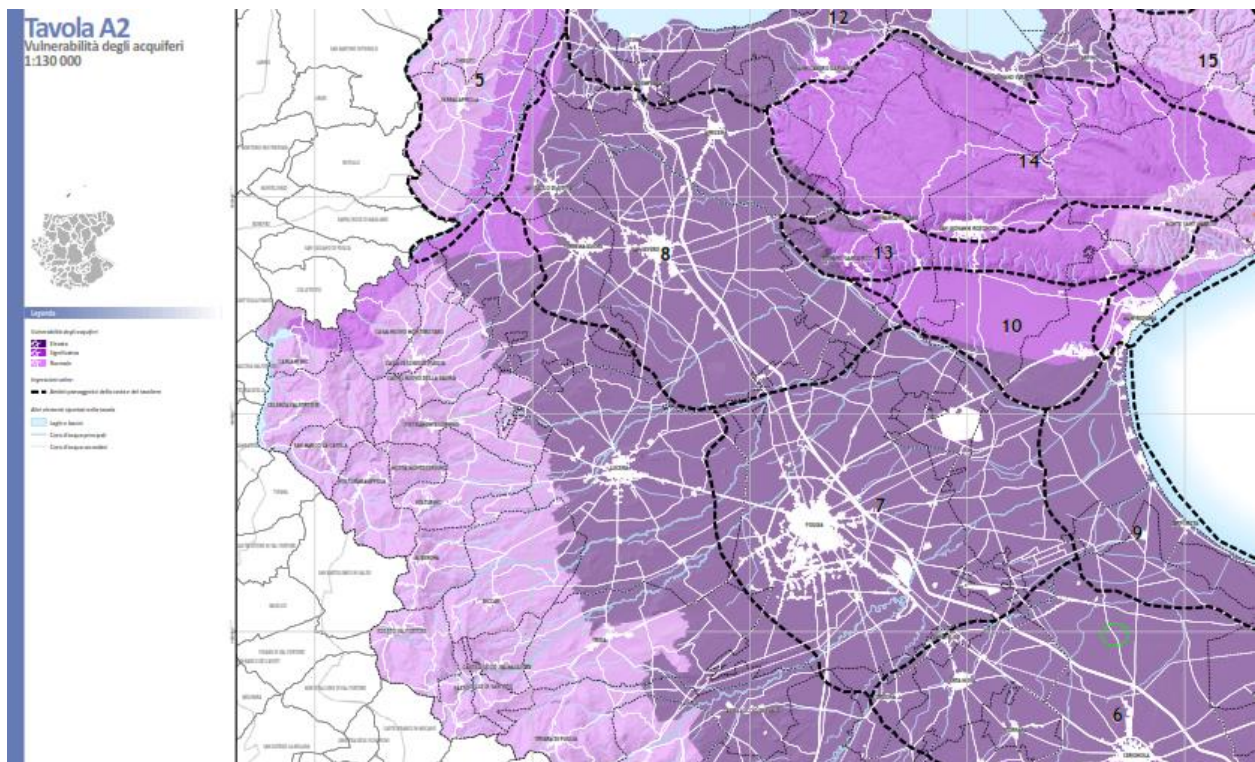

Fig. 28 : Vulnerabilità degli Acquiferi

Come si evince dalla stralcio cartografico, l'area di intervento ricade all'interno delle aree ad elevata vulnerabilità degli acquiferi.

L'art. II.20 "Livello elevato (E) di vulnerabilità intrinseca degli acquiferi" della sezione 2 delle norme del PTCP riporta quanto segue:

1. Per le aree ricadenti nella classe di vulnerabilità di livello elevato (E) gli strumenti di pianificazione si orientano, oltre a quanto stabilito nei precedenti articoli per le classi di vulnerabilità normale (N) e significativa (S), alla regolamentazione rigida, ove non sia possibile il divieto, dell'emungimento da falde profonde che attualmente sono tutte di difficile e lenta ricarica.

2. Nei territori rurali a elevata vulnerabilità intrinseca non sono ammessi:

a) nuovi impianti per zootecnia di carattere industriale;

b) nuovi impianti di itticoltura intensiva;

c) nuove manifatture a forte capacità di inquinamento;

d) nuove centrali termoelettriche;

e) nuovi depositi a cielo aperto e altri stoccaggi di materiali inquinanti idroveicolabili;

f) la realizzazione e l'ampliamento di discariche, se non per i materiali di risulta dell'attività edilizia completamente inertizzati.

L'Art. II.21 " Disposizioni comuni alle aree ad elevata e significativa vulnerabilità intrinseca degli acquiferi" della sezione 2 delle norme del PTCP riporta quanto segue:

1. Nelle aree ad elevata e significativa vulnerabilità intrinseca delle acque sotterranee, gli strumenti urbanistici comunali valutano i rischi derivanti dalla attività antropica nelle aree urbanizzate e nei contesti di nuovo insediamento ed indicano le eventuali mitigazioni necessarie a escludere o ridurre gli impatti critici.

2. In tali aree, gli strumenti urbanistici comunali definiscono le trasformazioni fisiche e funzionali degli insediamenti esistenti e di nuovo impianto tenendo conto delle esigenze di mitigazione degli effetti sugli acquiferi, privilegiando le localizzazioni, le quantità e le funzioni aventi il minore impatto. Assicurano, in ogni caso, la realizzazione di idonee opere di urbanizzazione e interventi di mitigazione con particolare riferimento alla idoneità e adeguatezza dell'intero sistema fognante.

3. Sulla base di tali valutazioni, gli strumenti urbanistici comunali, in occasione di ogni trasformazione di immobili dei quali facciano parte, o siano pertinenziali, superfici, coperte e scoperte, adibibili alla produzione o allo stoccaggio di beni finali, di intermedi e di materie prime, ovvero di qualsiasi merce suscettibile di provocare scolo di liquidi inquinanti, prescrivono l'osservanza delle seguenti disposizioni: a) tutte le predette superfici sono adeguatamente impermeabilizzate, e munite di opere di raccolta dei liquidi di scolo provenienti dalle medesime superfici; b) le opere di raccolta dei liquidi di scolo sono dimensionate in funzione anche delle acque di prima pioggia, per esse intendendosi quelle

*indicativamente corrispondenti, per ogni evento meteorico, a una precipitazione di 5 millimetri uniformemente distribuita sull'intera superficie scolante servita dalla rete di drenaggio; c) le acque di prima pioggia, sono convogliate nella rete fognante per le acque nere, con o senza pretrattamento secondo quanto concordato con il soggetto gestore della medesima rete fognante, oppure smaltite in corpi idrici superficiali previo adeguato trattamento; d) le acque meteoriche eccedenti quelle di prima pioggia possono essere smaltite in corpi idrici superficiali, ove ammissibile in relazione alle caratteristiche degli stessi, o in fognatura o in impianti consortili appositamente previsti. 4. Sono comunque vietati: a) gli scarichi liberi sul suolo e nel sottosuolo di liquidi e di altre sostanze di qualsiasi genere o provenienza; b) il lagunaggio dei liquami prodotti da allevamenti zootecnici aziendali o interaziendali, al di fuori di appositi lagoni di accumulo impermeabilizzati con materiali artificiali.*

**Poiché l'intervento proposto non comporta alcuna attività e/o lavorazione non consentita dalle norme citate, e poiché le acque sulle superfici dell'area di impianto non saranno soggette a variazioni/alterazioni chimico/fisiche che ne richiedano il convogliamento in fognatura, si può ritenere che l'intervento è compatibile con le aree in oggetto.**

### 2.3.1.3 TUTELA DELL'IDENTITÀ CULTURALE DEL TERRITORIO DI MATRICE NATURALE

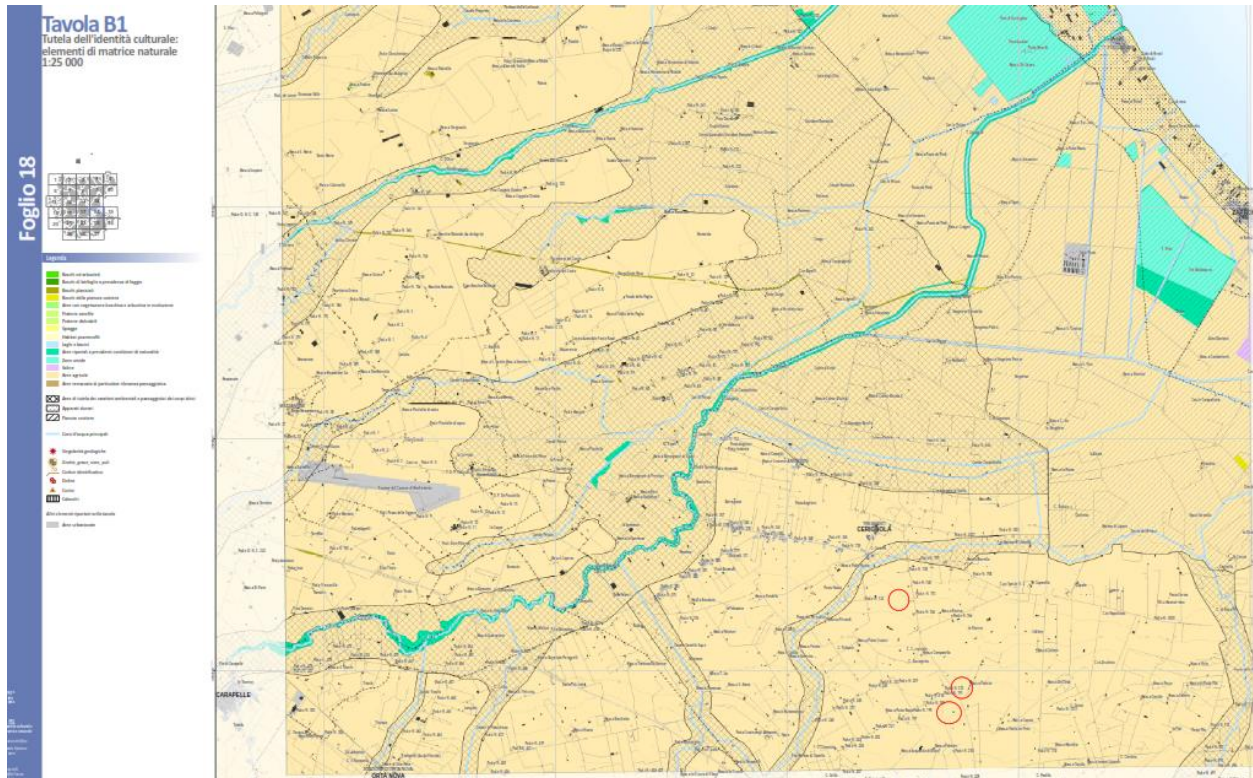

Fig. 29: Tutela dell'Identità Culturale del Territorio di Matrice Naturale

Come si evince dalla stralcio cartografico, sia l'impianto agro-fotovoltaico che la sottostazione elettrica utente non presentano interferenze con le aree della rete ecologica provinciale pertanto l'intervento è compatibile con le aree in oggetto.

## 2.3.1.4 TUTELA DELL'IDENTITÀ CULTURALE DEL TERRITORIO DI MATRICE ANTROPICA

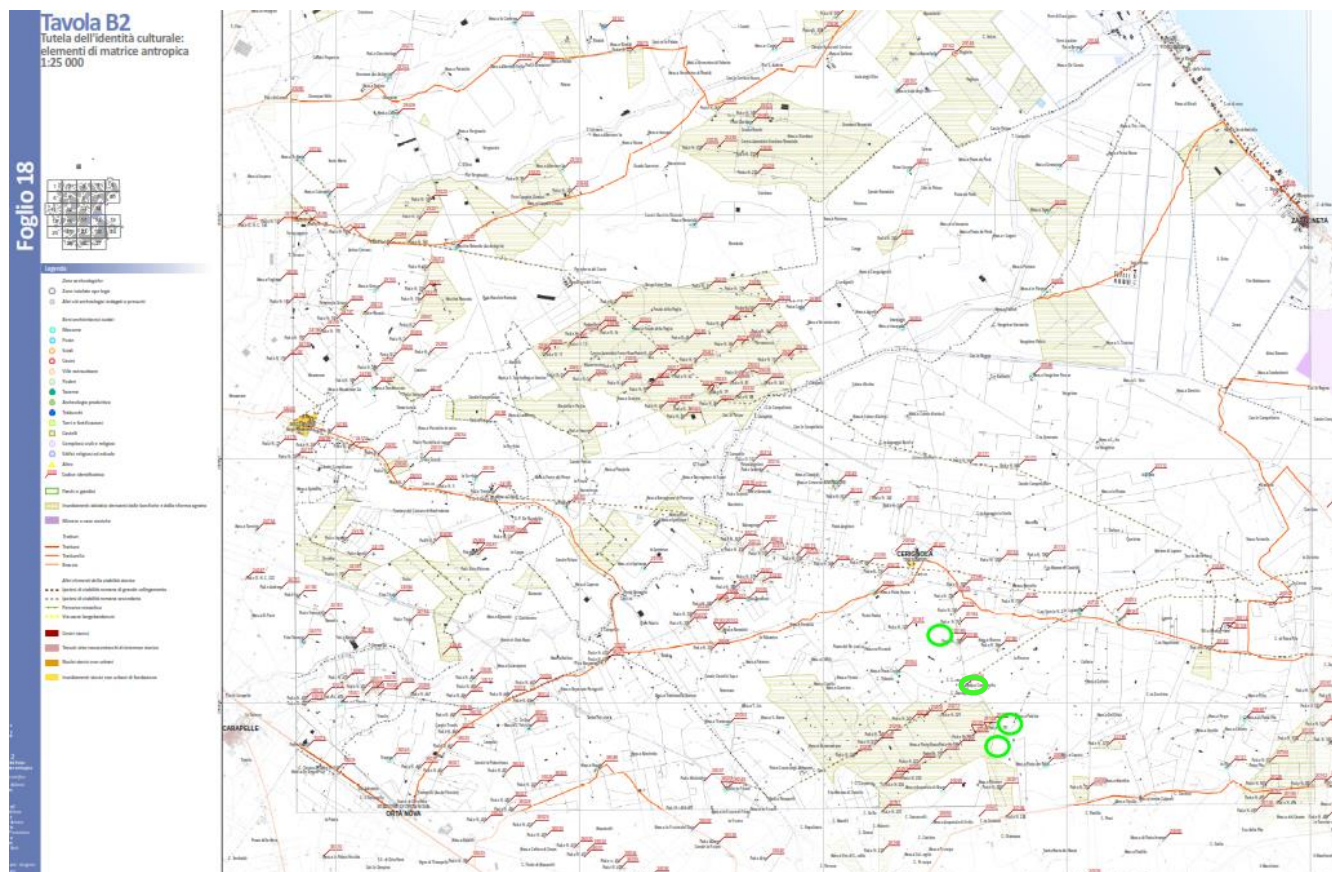

Fig. 30 : Tutela dell'Identità del Territorio di Matrice Antropica

Come si evince dalla stralcio cartografico, una parte dell'impianto agro-fotovoltaico si inserisce in aree con presenza di insediamenti abitativi derivanti dalle bonifiche e dalle riforme agrarie, mentre il tracciato dell'elettrodotto MT interseca una ipotesi di viabilità romana secondaria.

Nello specifico l'art. 11.63 "Beni architettonici e paesaggistici extraurbani" della sezione 2 delle norme del PTCP riporta quanto segue:

1. Ai sensi del presente piano, sono beni architettonici extraurbani le opere di architettura vincolate come beni culturali ai sensi del d.lgs n. 42 del 2004 e successive modificazioni e integrazioni.

2. Costituiscono altresì beni architettonici extraurbani gli edifici individuati dal presente piano per il loro potenziale interesse storico-architettonico-paesaggistico, esterne ai territori costruiti e in particolare:

- la posta o masseria di pecore;
- la masseria, ossia il complesso di fabbricati variamente articolati a servizio di un'azienda estensiva prevalentemente cerealicola;
- il casino, ossia la costruzione rurale a due piani fuori terra;
- gli ulteriori beni architettonici individuati nella tavola B2, quali: parchi e giardini, ville extraurbane, castelli, torri, complessi civili e religiosi; edifici e manufatti di archeologia produttiva, taverne, trabucchi, sciali, ed altri beni di arredo storico urbano segnalati in cartografia.

Costituiscono inoltre elementi testimoniali:

- i tratturi, ossia le piste, un tempo inerbate, appartenenti al demanio armentizio regionale di cui alla l.r. Puglia n. 29 del 2003;
- i tratti conservati di alcuni significativi segmenti di viabilità storica, quali la via Micaelica;

l'Art. II.65 "Edifici e insediamenti rurali" della sezione 2 delle norme del PTCP riporta quanto segue:

1. Gli strumenti urbanistici comunali individuano gli edifici e gli insediamenti rurali realizzati sino al 1955, ivi compresi i manufatti e le opere realizzati con la Bonifica e con la Riforma agraria, che rappresentano testimonianze significative della storia delle popolazioni e delle comunità rurali e delle rispettive economie agricole tradizionali e dell'evoluzione del paesaggio.

2. Rientrano nelle tipologie di cui alla comma precedente:

- gli spazi e le costruzioni adibiti alla residenza ed alle attività agricole;
- le testimonianze materiali che concorrono alla definizione delle unità storico antropologiche riconoscibili, con particolare riferimento al legame tra insediamento e spazio produttivo e, in tale ambito, tra immobili e terreni agrari;
- le recinzioni storiche degli spazi destinati alla residenza ed al lavoro, le pavimentazioni degli spazi aperti residenziali o produttivi, la viabilità rurale storica, i sistemi di canalizzazione, irrigazione e approvvigionamento idrico, i sistemi di contenimento dei terrazzamenti e ciglionamenti, i ricoveri temporanei anche in strutture vegetali o in grotta, gli elementi e i segni della religiosità locale.



L' Art. II.66 " Tratturi e altri elementi della viabilità storica" della sezione 2 delle norme del PTCP riporta quanto segue:

*1. Nella tavola B2 sono rappresentati i tratturi e altri elementi della viabilità storica di rilevante interesse storico e testimoniale.*

*2. I piani comunali dei tratturi, sulla base della l.r. n. 29 del 2003 e ad integrazione della DGR 559 del 15 maggio 2006, rispettano i seguenti criteri: - il quadro conoscitivo deve considerare l'interesse del segmento di tratturo interessato, compreso all'interno dell'ambito paesaggistico in questione e comunque dei comuni confinanti; - deve essere effettuata la ricognizione dei beni culturali che insistono lungo i tratturi o nelle loro vicinanze, con particolare riferimento agli edifici e alle strutture facenti parte del sistema del demanio armentizio e della transumanza.*

*3. L'area di sedime dei tratturi facenti parte del sistema delle qualità è disciplinata dagli strumenti urbanistici comunali nel rispetto dei seguenti criteri:*

- conservazione della memoria dei tracciati, in particolare all'interno del territorio urbano;*
- conservazione nell'assetto storico dei tratti che insistono nel territorio rurale , attraverso la realizzazione di percorsi pedonali e ciclabili, evitando di apportare consistenti alterazioni dei siti;*
- destinazione prioritaria a verde pubblico, viabilità lenta pedonale e ciclabile dei tratti che insistono nel territorio urbano, ove riconoscibili*

**Alla luce di quanto sopra esposto, considerando che l'impianto agro-fotovoltaico non interferisce direttamente con gli elementi costituenti l'identità culturale del territorio di matrice antropica e considerando che l'elettrodotto è completamente interrato nelle aree delle interferenze, si può ritenere che l'intervento è compatibile con le aree in oggetto.**

## 2.3.1.5 ASSETTO TERRITORIALE

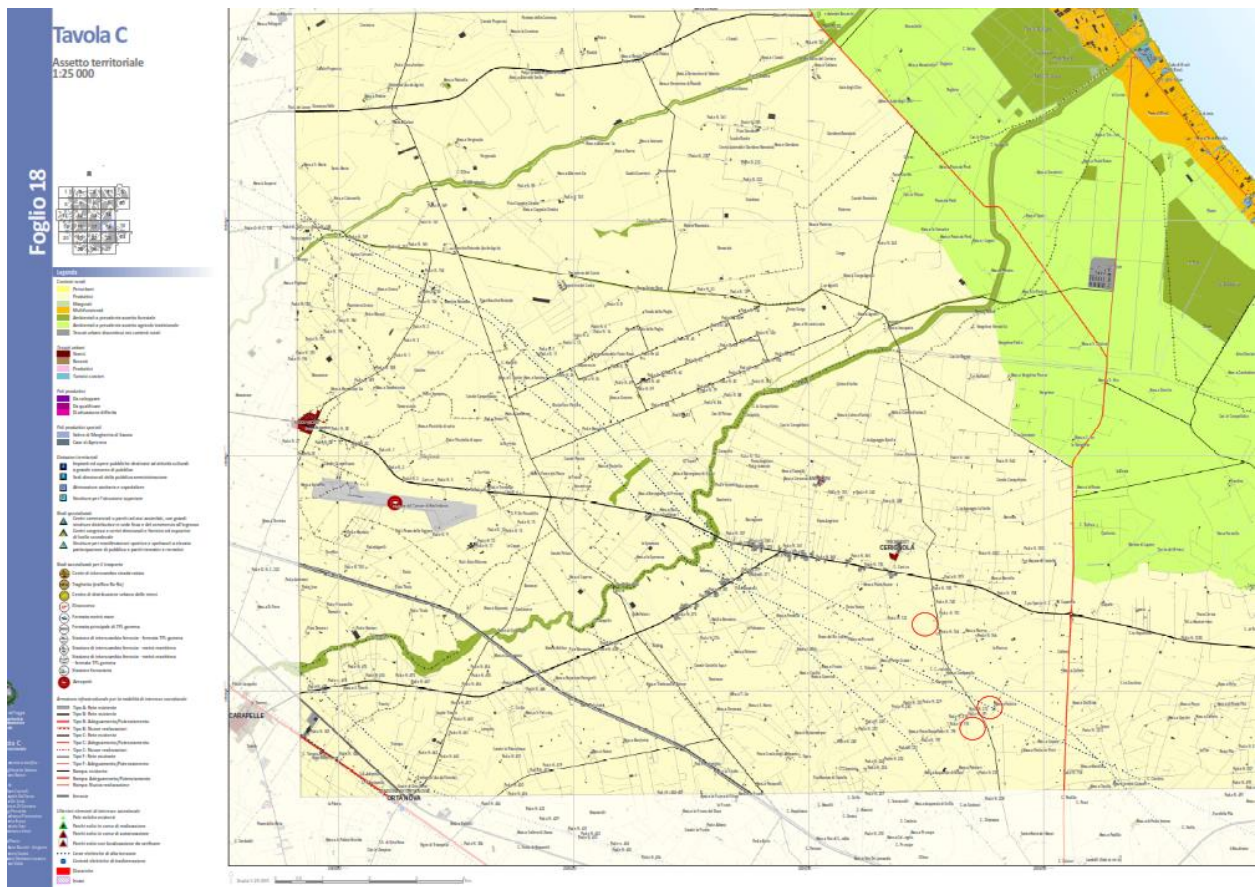

Fig. 31: Assetto Territoriale

Come si evince dalla stralcio cartografico, sia l'impianto agro-fotovoltaico che le opere di rete si inseriscono nel contesto rurale produttivo dell'assetto territoriale del PTCP che definisce:

- a) le strategie per il sistema insediativo urbano e territoriale provinciale
- b) gli indirizzi ed i criteri per la pianificazione urbanistica comunale definiti a livello regionale e, in particolare, i criteri per la individuazione dei contesti territoriali da parte degli strumenti urbanistici generali con riferimento a quelli rurali e urbani e a quelli specializzati per attività produttive e turistiche.

L'impianto agro-fotovoltaico, per sua natura, combina sulla medesima superficie agricola la produzione di energia elettrica da fonti rinnovabili con l'attività agronomica e quindi non solo non interferisce ma si inserisce perfettamente con gli elementi costituenti il contesto rurale produttivo locale pertanto, si può ritenere che l'intervento è compatibile con le aree in oggetto.

## 2.3.1.6 SISTEMA DELLE QUALITA' E SISTEMA INSEDIATIVO E MOBILITA'

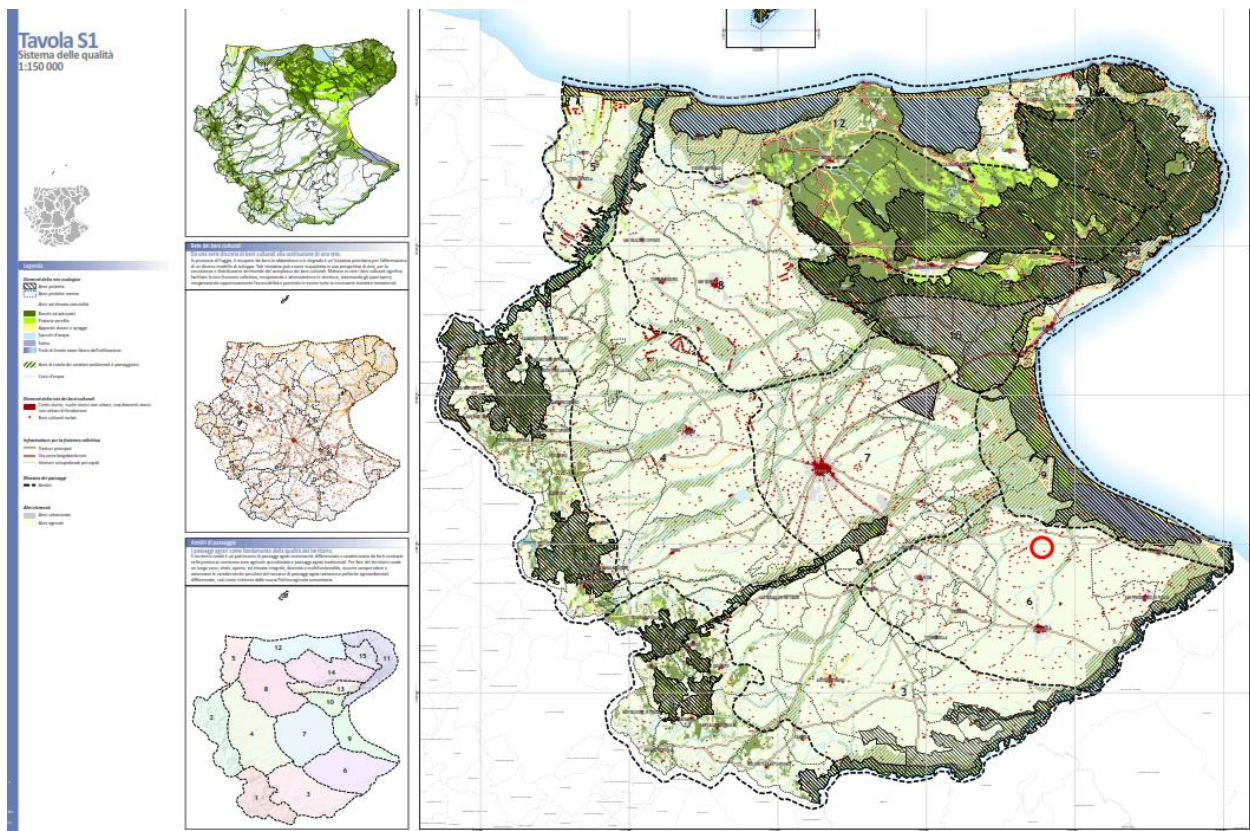

Fig. 32 : Sistema delle Qualità

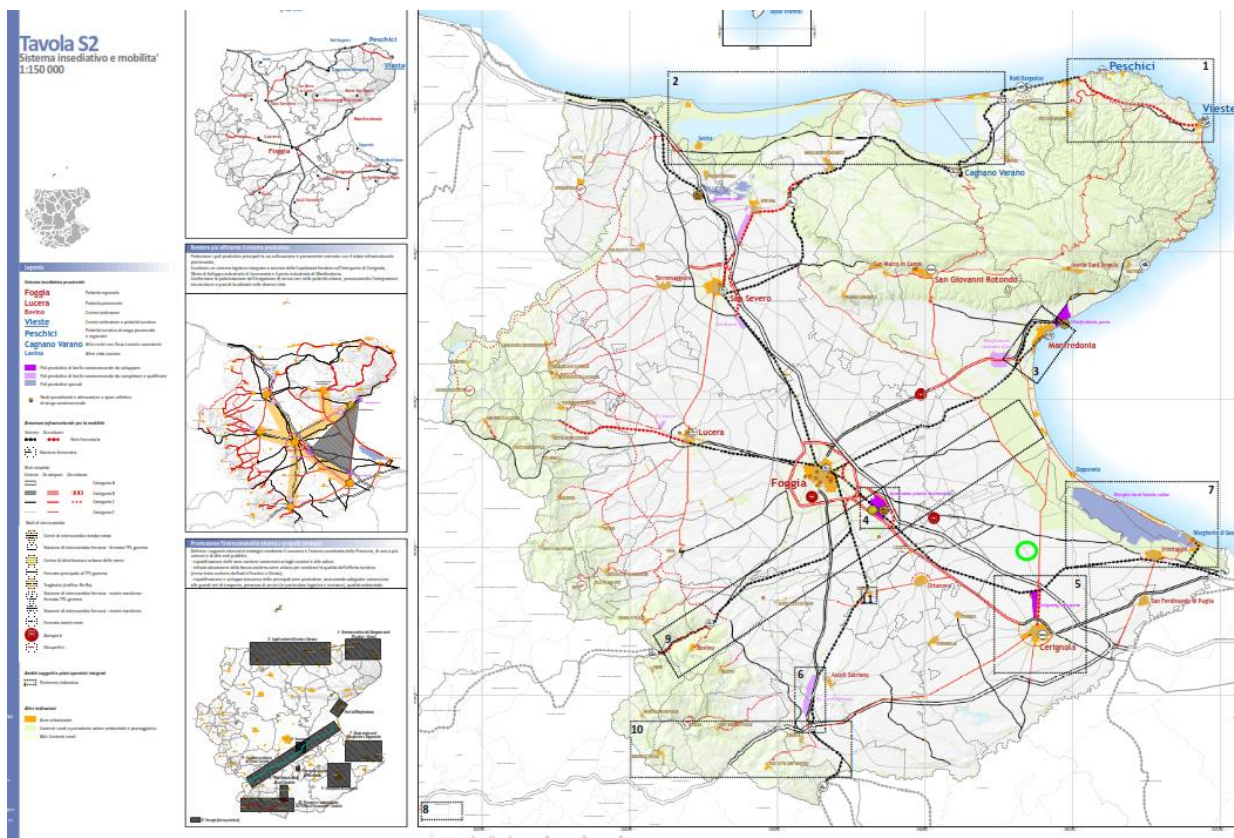

Fig. 33 : Sistema Insediativo e Mobilità

Come si evince dagli stralci cartografici analizzati, l'impianto agro-fotovoltaico si inserisce all'interno di aree agricole e non interferisce con elementi della rete ecologica e la rete dei beni culturali inoltre, per sua natura, combina sulla medesima superficie agricola la produzione di energia elettrica da fonti rinnovabili con l'attività agronomica e quindi non solo non interferisce ma si inserisce perfettamente con gli elementi costituenti il contesto rurale produttivo locale pertanto, si può ritenere che l'intervento è compatibile con le aree in oggetto.

## **2.4 PIANIFICAZIONE COMUNALE**

### **2.4.1 PIANO REGOLATORE GENERALE DEL COMUNE DI CERIGNOLA**

L'intervento nel suo complesso rientra all'interno del territorio del comune di Cerignola.

Quest'ultimo è dotato di Piano Regolatore Generale adottato con deliberazione di Consiglio Comunale n. 68 del 09/11/1999.

Il Consiglio Comunale con delibera n.23 del 24/05/2004 ha recepito le prescrizioni contenute nella D.G.R. n.1314 del 02/08/2003 ed il PRG è stato definitivamente approvato con D.G.R. n. 1482 del 05/10/2004

L'impianto agro-fotovoltaico rientra in zona agricola "E" del PRG regolamentata dall'art.20 delle NTA in cui all'art. 20.2.3 co. 3.3/2 cita espressamente la possibilità di realizzare centrali elettriche in genere ed e pertanto in linea con quanto normato all'art. 12 co. 7 Decreto Legislativo 29 dicembre 2003, n. 387, laddove si precisa che gli impianti per la realizzazione di energia elettrica da fonti rinnovabili sono ammessi in zona agricola.

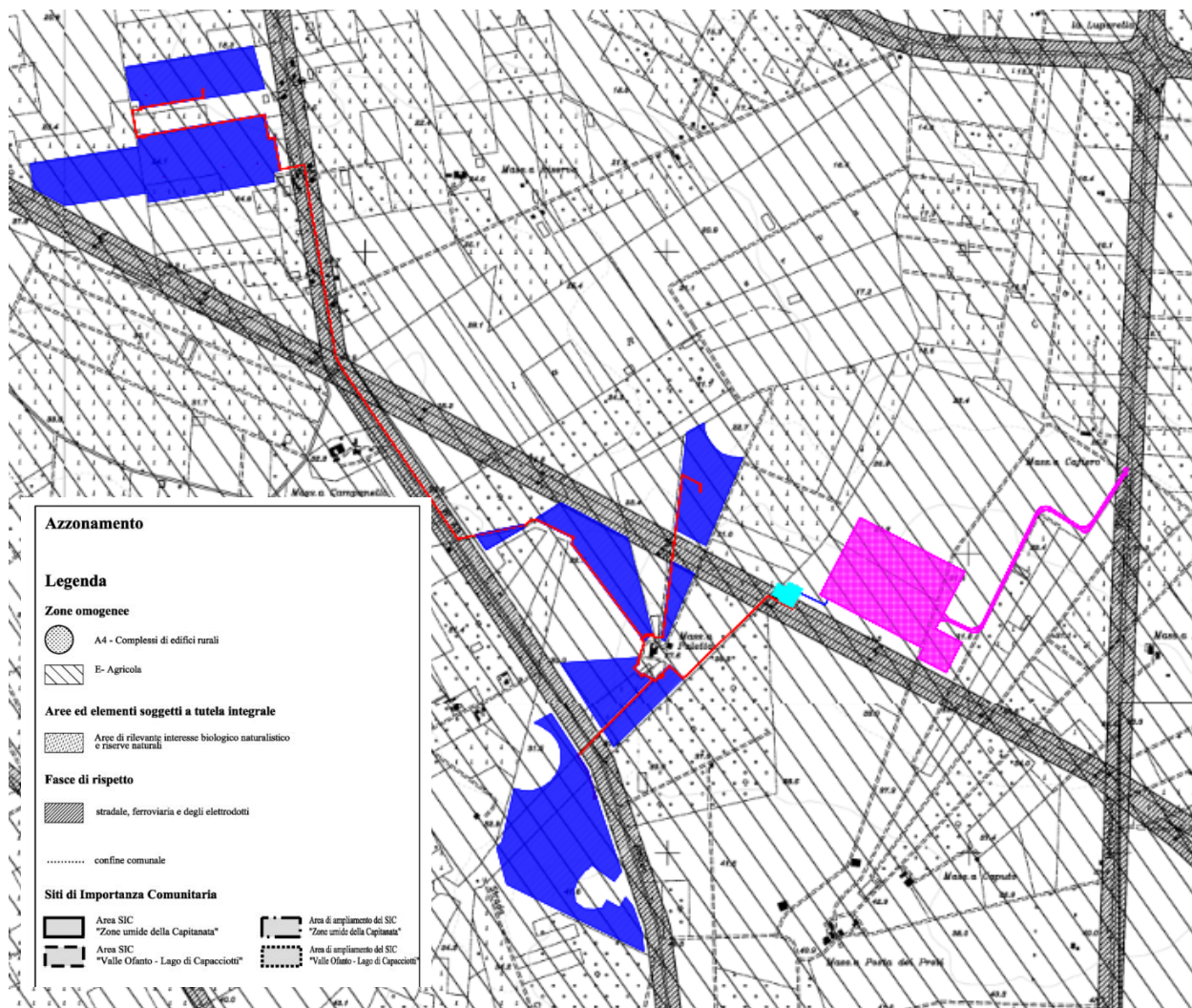

Fig. 34 Inquadramento su PRG del Comune di Cerignola

Il P.R.G. di Cerignola, antecedente al 2015 e pertanto adeguato alle previsioni del precedente piano paesaggistico (PUTT/P) e non del Piano Paesaggistico Territoriale Regionale (PPTR) approvato nel 2015, individua inoltre alcuni ambiti territoriali e relative aree di pertinenza e aree annesse in relazione a caratteristiche ambientali, storiche, archeologiche, naturalistiche e idro-geomorfologiche al fine di salvaguardare la valorizzazione delle specifiche caratteristiche dell'Ambito ovvero:

- Ambiti territoriali di elevato interesse archeologico

- Ambiti territoriali di interesse archeologico
- Ambiti territoriali di appartenenza al sistema dei tracciati storici
- Ambiti territoriali di rispetto urbano
- Ambiti territoriali di interesse faunistico
- Ambiti territoriali di interesse biologico - naturalistico
- Ambiti territoriali di alimentazione e rispetto delle risorse idriche

La sovrapposizione dell'impianto agro-fotovoltaico sulla tavola dei vincoli ambientali, idrogeologici e archeologici mostra che questo ricade negli ambiti territoriali di interesse archeologico definiti dall'art.25 delle NTA del PRG, definite come *"le aree dove vi è la potenziale esistenza di reperti e siti, verificata da presenze di itinerari e percorsi storici e protostorici e da fonti letterarie.*

*Gli interventi di modificazione del suolo dovranno essere compatibili con tale caratteristica. Qualsiasi modificazione dell'assetto presente in tali ambiti dovrà essere comunicata alla Soprintendenza per i Beni Archeologici della Puglia per il relativo nulla osta.*

*In particolare non sono autorizzabili le attività incompatibili con gli Ambiti di rilevante interesse archeologico, ad esclusione dei tracciati ferroviari ed autostradali."*

L'art. 24 delle NTA del PRG *"ambiti territoriali di elevato interesse archeologico"* cita tra le attività incompatibili

... omissis ...

*7. Centrali elettriche in genere;*

... omissis ...

*11. movimenti di terra eccedenti 0,5 m al di sotto del piano campagna*



Fig. 35 Inquadramento su Tavole Vincoli PRG del Comune di Cerignola

A tal proposito occorre precisare che in tali ambiti il piano regolatore sottopone a tutela le aree in cui vi è *“la potenziale presenza di elementi archeologici”* e non l’esistenza di reperti e siti verificata da segnalazioni, ritrovamenti e fonti letterarie.

All’uopo, lo studio di valutazione del rischio archeologico commissionato dal proponente, a cui si rimanda per un maggior approfondimento, ha evidenziato che per quanto attiene l’analisi delle



interferenze dell'impianto con le aree sottoposte a vincolo di tutela archeologica, il progetto non presenta alcun tipo di interferenza, mentre le unità topografiche individuate "UT1"- "UT2" (Vv. fig. n° 34 e 35) e il sito n°13 (podere 191) presenti in corrispondenza del blocco "F" dell'impianto agro-fotovoltaico e "UT3" e l'anomalia n°3 (Vv. fig. n° 34 e 35) presenti in corrispondenza del blocco "B" sono state perimetrare, delineate ed escluse in fase progettuale pertanto le aree recintate dell'impianto ricadono al di fuori di esse.

Elaborato grafico: V.Mironti

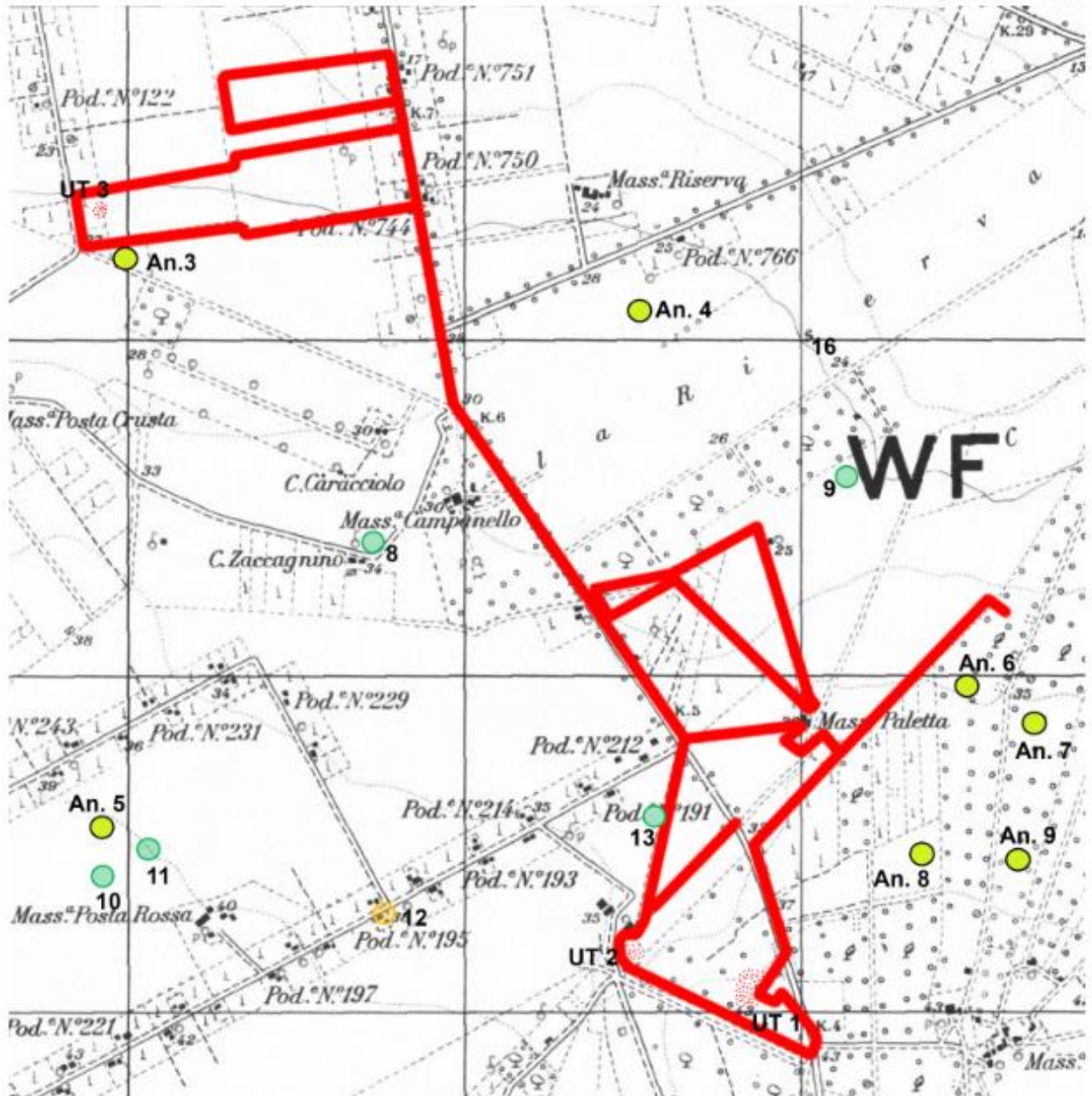

Fig. 36 Valutazione del rischio archeologico dell'impianto agro-fotovoltaico CER01

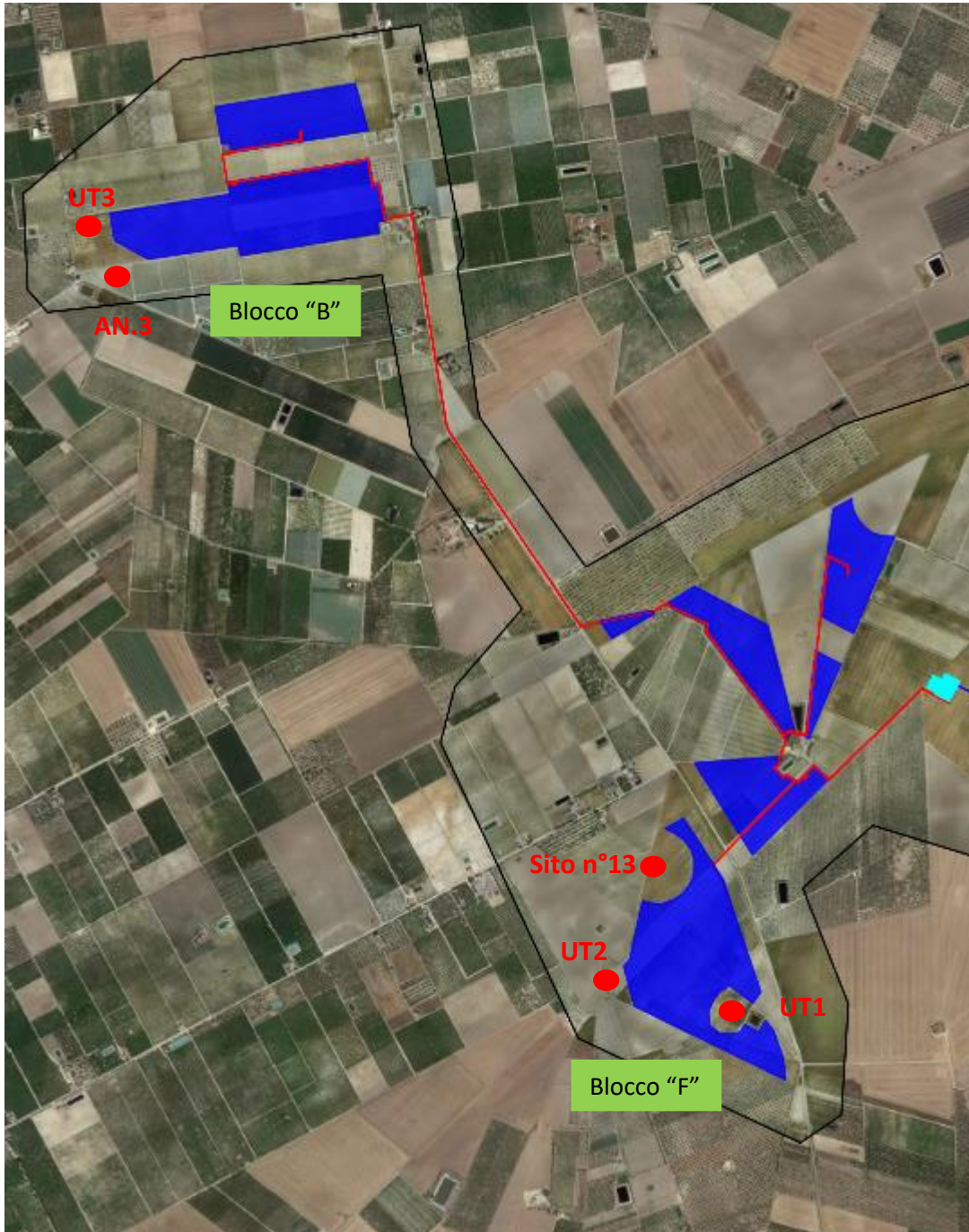

Fig. 37 Ortofoto aree recintate dell'impianto agro-fotovoltaico CER01 conseguente a Valutazione del rischio archeologico

Lo stesso proponente ha presentato formale istanza di verifica procedimenti di tutela in itinere (prot. n.5380-A del 11/06/2021) alla Soprintendenza Archeologica, Belle Arti e Paesaggio per le provincie di Barletta-Andria-Trani e Foggia dalla quale è emerso altresì che *“le aree interessate dalle opere in progetto non sono interessate da procedimenti in itinere”*.

Alla luce di quanto sopra, e previo nulla osta della competente Soprintendenza, si ritiene che le opere possano essere realizzate.

Non per ultimo occorre sottolineare che

a) essendo il PRG non adeguato al vigente PPTR, in quanto precedente all'entrata in vigore di quest'ultimo, le aree identificate dal PRG come *“Ambiti di Interesse Archeologico”* non trovano riscontro né tra le aree e gli ambiti tutelati dal PPTR Regionale, né tra le aree non idonee alla realizzazione di impianti a fonte rinnovabile così come identificate dal R.R. 24/2010.

b) la competenza nella identificazione delle aree non idonee alla realizzazione degli impianti di energia da fonti rinnovabili sia attribuita alla Regione e non al Comune, così come previsto dal D. Lgs. n. 387/2003

c) l'autorizzazione unica rilasciata dalla Regione ai sensi dell'art. 12 del D. Lgs 387/2003 costituisce variante allo strumento urbanistico comunale e, questa, esclude pertanto eventuali diverse disposizioni comunali introdotte nel PRG.

d) in fase di elaborazione del PPTR (strumento di valenza amministrativa superiore al PRG) la Regione Puglia, nell'effettuare la ricognizione del territorio regionale, non ha incluso le aree identificate dal PRG di Cerignola come *“Ambiti territoriali di interesse archeologico”* tra le aree di interesse archeologico escludendole da vincoli di tutela del piano paesaggistico regionale.

**Tutto ciò premesso e considerando che l'impianto agro-fotovoltaico, per sua natura, combina sulla medesima superficie agricola la produzione di energia elettrica da fonti rinnovabili con l'attività agronomica e quindi non solo non interferisce ma si inserisce perfettamente con gli elementi costituenti il contesto rurale produttivo locale, si può ritenere che l'intervento è compatibile, previo nulla osta della competente Soprintendenza, con la classificazione agricola delle aree come da NTA del PRG di Cerignola ed in linea con quanto riportato all'art. 12 co. 7 Decreto Legislativo 29 dicembre 2003, n. 387 laddove si ribadisce che gli impianti per la realizzazione di energia elettrica da fonti rinnovabili sono ammessi in zona agricola.**

## 2.5 PIANIFICAZIONE SETTORIALE

- **PIANO DI TUTELA DELLE ACQUE**, approvato con D.C.R. n. 230 del 20 ottobre 2009;
- **PIANO DI BACINO PER L'ASSETTO IDROGEOLOGICO (PAI)**, approvato il 30 novembre 2005 ed aggiornato al 27 febbraio 2017;
- **MAPPA DI VINCOLO E LIMITAZIONE OSTACOLI**

### 2.5.1 PIANO DI TUTELA DELLE ACQUE

Con Delibera del Consiglio Regionale n.230 del 20/10/2009 la Regione Puglia ha approvato in via definitiva il Piano di Tutela delle Acque (PTA), strumento tecnico e programmatico attraverso cui realizzare gli obiettivi di tutela quali-quantitativa del sistema idrico così come previsto dall'art. 121 del D.Lgs. 152/06.

Il Piano di Tutela delle acque si configura come uno strumento di base per la tutela e la corretta gestione della risorsa idrica.

Dato lo stato di sovra sfruttamento dei corpi idrici sotterranei (ad uso dei comparti potabile, irriguo ed industriale) il piano ha previsto una serie di misure atte ad arrestare il degrado quali-quantitativo della falda, in particolare nelle aree di alta valenza idrogeologica ed in quelle sottoposte a stress per eccesso di prelievo.

Con l'adozione del Progetto di Piano entravano in vigore le "prime misure di salvaguardia" relative ad aspetti per i quali appariva urgente e indispensabile anticipare l'applicazione delle misure di tutela che lo stesso strumento definitivo di pianificazione e programmazione regionale contiene.

Esse hanno assunto carattere immediatamente vincolante per le amministrazioni, per gli Enti, nonché per i soggetti privati.

Tale determinazione si era resa necessaria in quanto le risultanze delle attività conoscitive messe in campo avevano fatto emergere la sussistenza di una serie di criticità sul territorio regionale, soprattutto con riferimento alle risorse idriche sotterranee, soggette a fenomeni di depauperamento, a salinizzazione, a pressione antropica in senso lato.

Il piano prevede misure che comprendono da un lato azioni di vincolistica diretta su specifiche zone del territorio, dall'altro interventi sia di tipo strutturale (per il sistema idrico, fognario e depurativo), sia di tipo indiretto (quali ad esempio l'incentivazione di tecniche di gestione agricola, la sensibilizzazione al risparmio idrico, riduzione delle perdite nel settore potabile, irriguo ed industriale ecc).

Si sintetizzano nel seguito, le misure di vincolistica diretta previste dal Piano.

### **Zone di protezione speciale idrogeologica (ZPSI)**

Il piano ha individuato, sulla base di specifici studi sui caratteri del sistema territorio acque sotterranee, alcuni comparti fisico-geografici da sottoporre a particolare tutela, in virtù della loro valenza idrogeologica.

Coniugando le esigenze di tutela della risorsa idrica con le attività produttive e sulla base di una valutazione integrata tra le risultanze del bilancio idrogeologico, l'analisi dei caratteri del territorio e dello stato di antropizzazione, il PTA ha definito una zonizzazione territoriale, codificando le zone A, B, C e D.

A tutela di ciascuna di tali aree, le cui perimetrazioni sono esplicitate all'interno della delibera di adozione, sono individuate specifiche misure di protezione, per le quali si rimanda al Piano.

Zone di Protezione Speciale Idrogeologica (ZPSI)

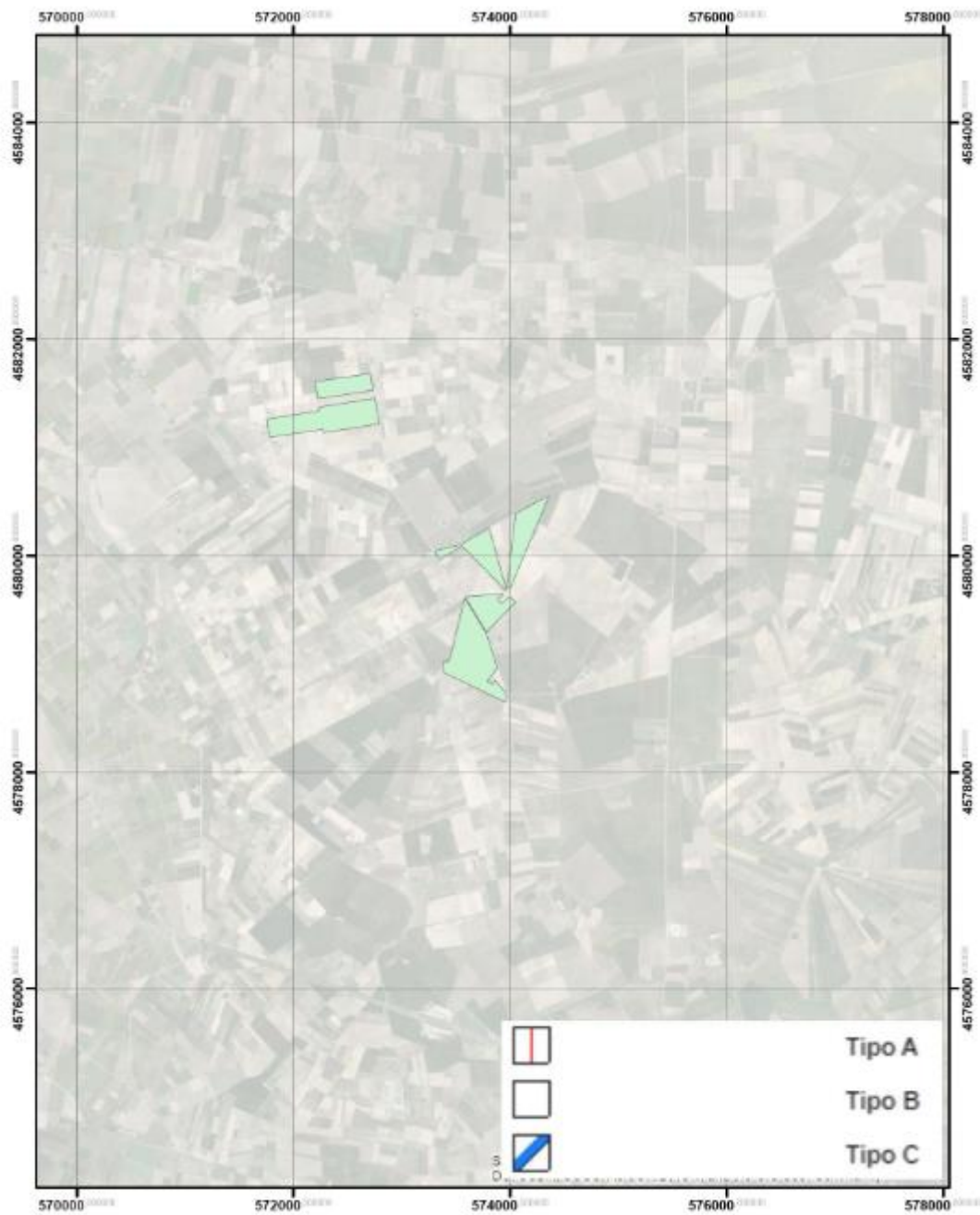

Fig. 38 Zone di Protezione Speciale Idrogeologica

## **Aree vulnerabili da contaminazione salina**

Nelle aree costiere interessate da contaminazione salina è prevista la sospensione del rilascio di nuove concessioni per il prelievo ai fini irrigui o industriali.

In sede di rinnovo delle concessioni è previsto solo a valle di una verifica delle quote di attestazione dei pozzi rispetto al livello del mare, nonché di un eventuale ridimensionamento della portata massima emungibile.



AREE DI VINCOLO D'USO DEGLI ACQUIFERI

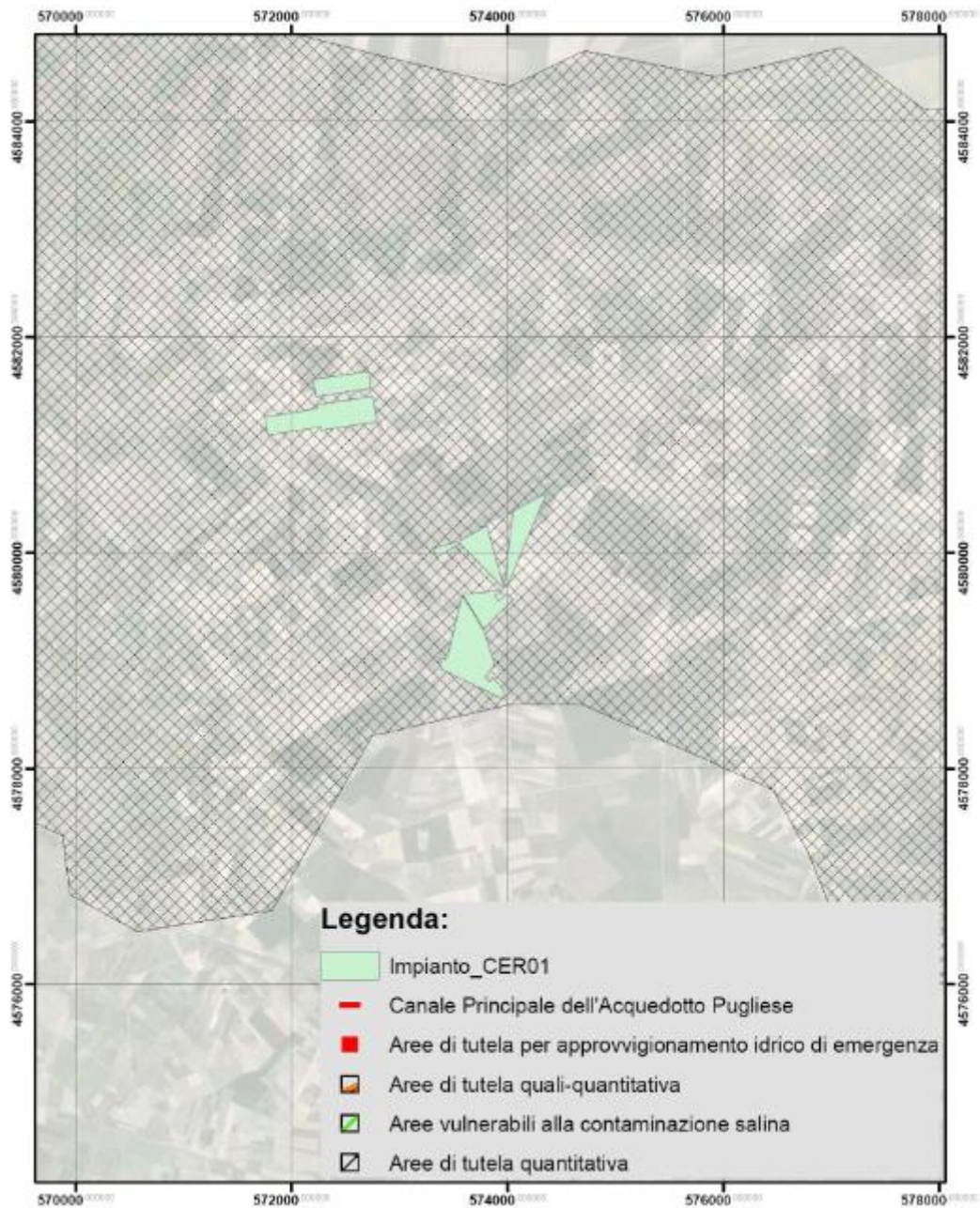

Fig. 39 Aree di vincolo d'uso degli acquiferi

## **Aree di tutela quali-quantitativa**

Per la tutela quali-quantitativa della risorsa idrica si richiede una pianificazione delle utilizzazioni delle acque volta ad evitare ripercussioni sulla qualità delle stesse e consentire un consumo idrico sostenibile. A tal fine il piano prevede specifiche verifiche in fase di rilascio o rinnovo delle autorizzazioni, nonché la chiusura dei pozzi non autorizzati.

La fascia di tutela quali-quantitativa trova giustificazione nel limitare la progressione del fenomeno di contaminazione salina dell'acquifero che, rischia di causare un progressivo e diffuso aumento del tenore salino, rendendo inutilizzabile la risorsa.

Nell'ottobre del 2009, con delibera D.G.R. n.230, la Regione Puglia ha approvato le integrazioni e le modifiche del Piano di Tutela delle Acque.

Tale documento non modifica le misure di tutela individuate nel precedente piano adottato, che, così come stabilito dallo stesso decreto, "vigono fino all'adozione dei regolamenti di attuazione" da emanarsi "a seguito della deliberazione di approvazione definitiva del P.T.A."

APPROVVIGIONAMENTO IDRICO

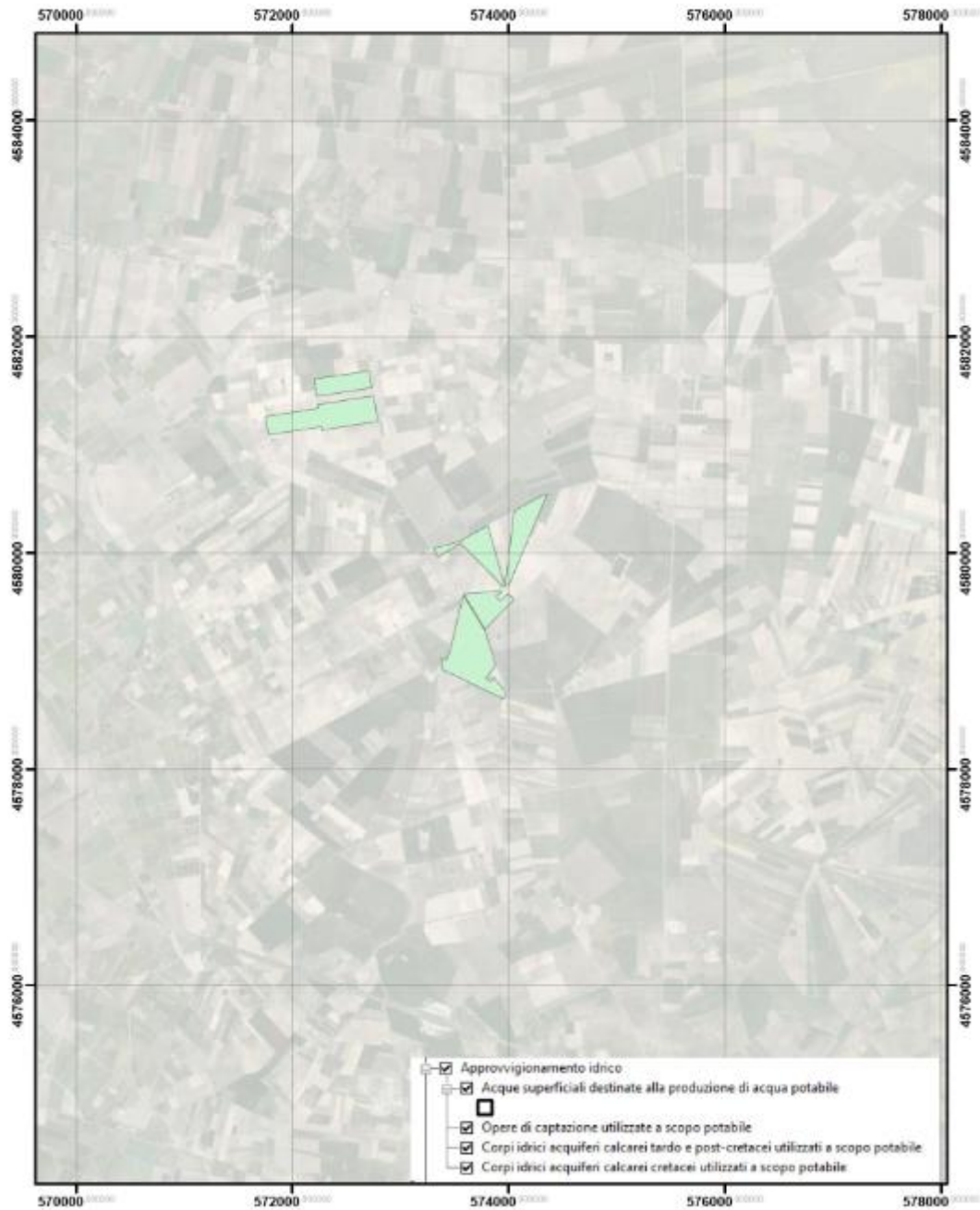

Fig. 40 Approvvigionamento idrico

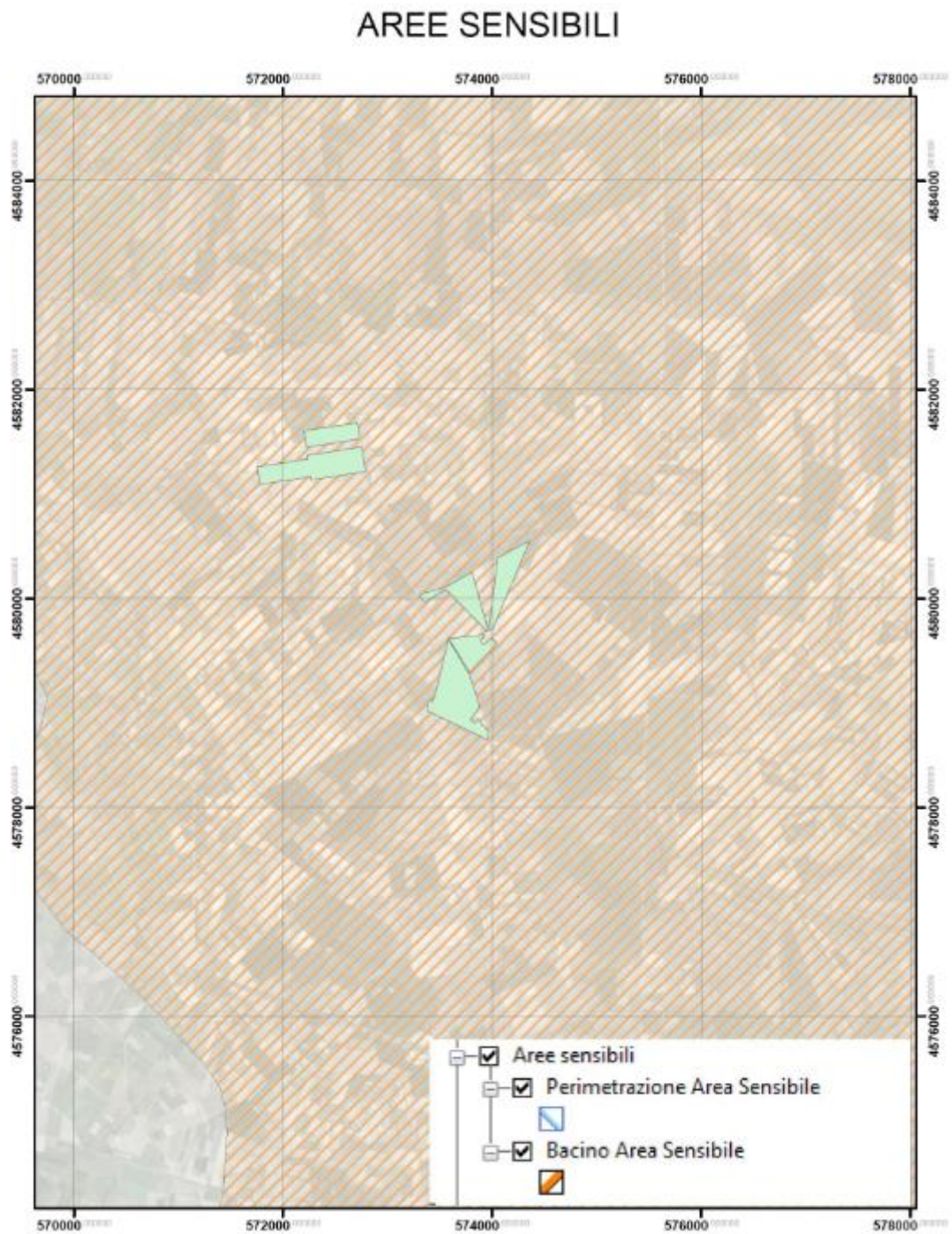

Fig. 41 Aree Sensibili

Zone vulnerabili da nitrati di origine agricola (ZVN)

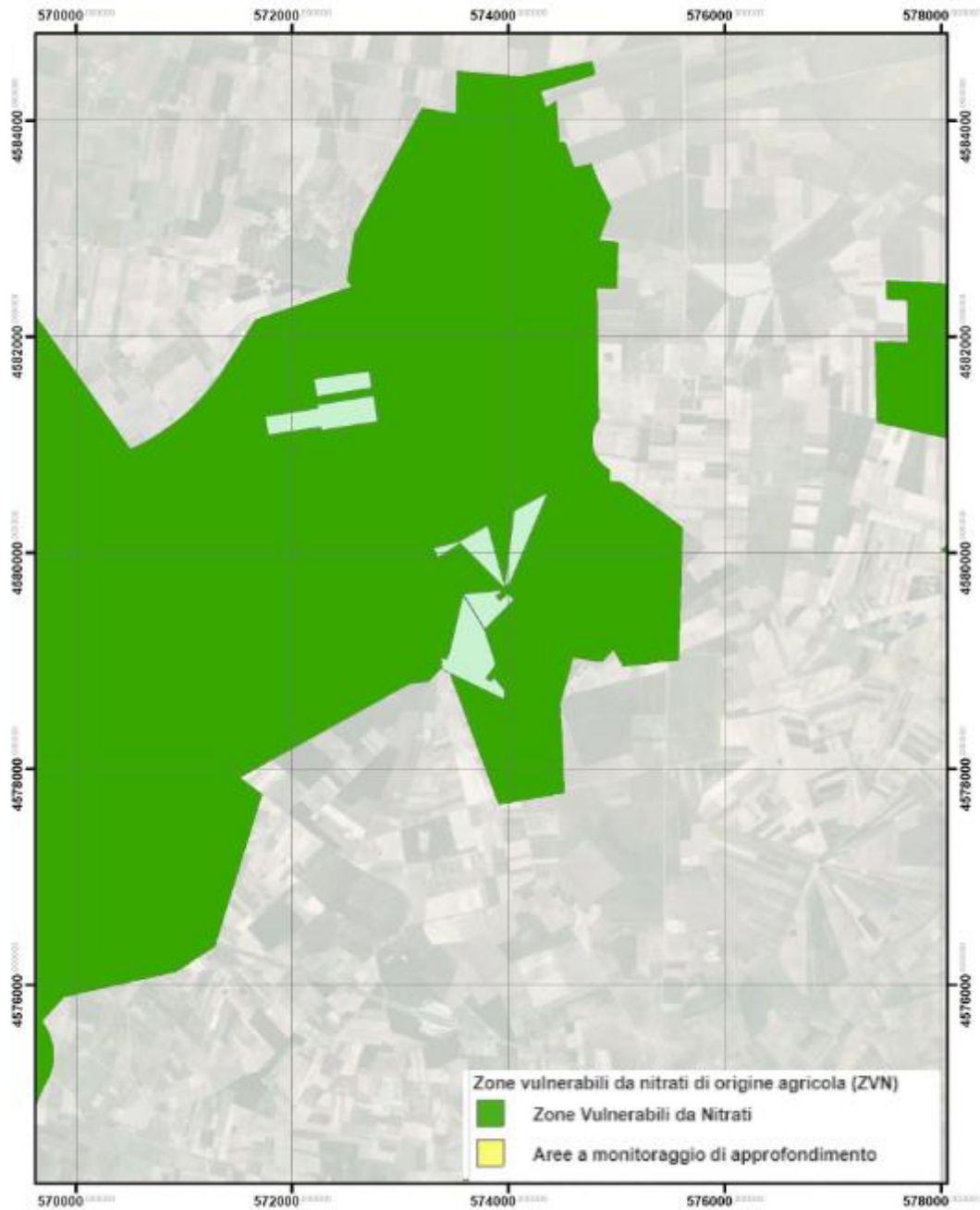

Fig.42 Zone vulnerabili da nitrati di origine agricola

Come da cartografie allegate si rileva che le aree d'intervento sono perimetrare in:

- Zone vulnerabili da nitrati di origine agricola (ZVN);
- Aree di tutela quantitativa
- Bacino area sensibile

Occorre all'uopo valutare che l'impianto di progetto fotovoltaico, sia in fase di realizzazione che in fase di esercizio o di dismissione, non prevedrà attingimenti di acque superficiali e/o sotterranee né la realizzazione di scarichi di sistemi di depurazione, nonché di scarichi di acque meteoriche, di smaltimento di rifiuti, fanghi di depurazione e acque di vegetazione con diretto recapito nel sottosuolo. Esso pertanto non costituirà in alcun modo una fonte antropica puntuale d'inquinamento per i corpi idrici superficiali e sotterranei individuati dal Piano di Tutela delle Acque (P.T.A.) della Regione Puglia, né costituirà un fattore di rischio per le risorse idriche individuate da esso.

**La tipologia d'intervento non contrasta dunque con gli obiettivi minimi di qualità ambientale e con le principali misure di salvaguardia risultando quindi compatibile e coerente con le misure previste dal PTA pertanto si può ritenere che l'intervento sia compatibile con le misure previste dal PTA.**

## **2.5.2 PIANO DI BACINO PER L'ASSETTO IDROGEOLOGICO (PAI)**

Il PAI, adottato con Delibera Istituzionale n°25 del 15/12/2004 ed approvato con Delibera Istituzionale n°39 del 30/11/2005, è finalizzato al miglioramento delle condizioni di regime idraulico e della stabilità dei versanti, necessario a ridurre gli attuali livelli di pericolosità e a consentire uno sviluppo sostenibile del territorio nel rispetto degli assetti naturali, della loro tendenza evolutiva e delle potenzialità d'uso.

Il PAI definisce le aree soggette a pericolosità geomorfologica ovvero a franosità del territorio e le aree a pericolosità idraulica ovvero soggette a possibilità di esondazioni.

L'Autorità di Bacino utilizza le seguenti sigle per definire la pericolosità idrogeologica della regione:

- PG1= area a suscettibilità da frana bassa e media
- PG2= area a suscettibilità da frana alta

- PG3= area a suscettibilità da frana molto alta
- BP= area a bassa probabilità di esondazione
- MP= area a moderata probabilità di esondazione
- AP= aree allagate e/o a alta probabilità di esondazione

L'analisi della "Carta Idrogeomorfologica" (aggiornata al 21.02.2017) e della "Carta di Rischio e della Pericolosità Idraulica e Geomorfologica" (aggiornata all' 19/11/2019), ha permesso di escludere situazioni di pericolosità idraulica e geomorfologica nell'area oggetto di studio.

In riferimento a quanto prescritto dalle N.T.A. del Piano di Bacino (PAI), si precisa che i terreni oggetto d'intervento sono esterni alle aree di rischio idraulico e non rientrano tra le aree di rischio di cui gli art. 6 e 10 delle NTA del PAI.

Non si rilevano inoltre interferenze degli impianti in progetto con i reticoli idrografici riportati sulla cartografia IGM in scala 1:25.000.



Fig. 43 PAI Puglia



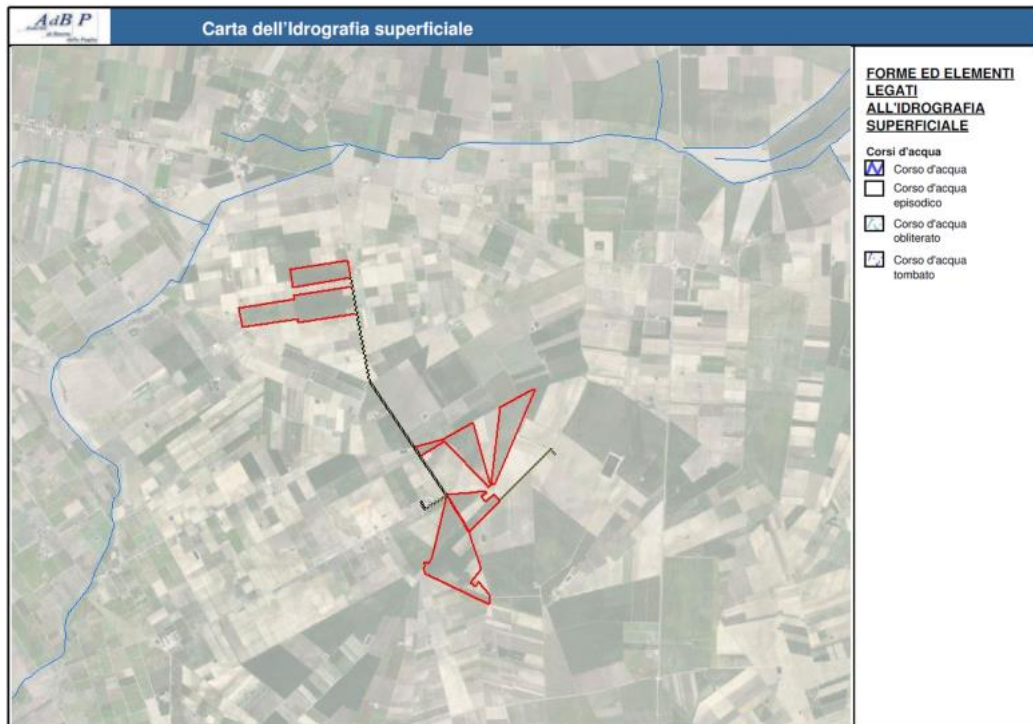

Fig. 44 Carta Idrografia superficiale\_Area Impianto agro-fotovoltaico

**Alla luce di quanto sopra esposto, le opere in progetto risultano compatibili con le finalità del Piano di Assetto Idraulico garantendo altresì la sicurezza idraulica dell'area.**

### **2.5.3 MAPPA DI VINCOLO E LIMITAZIONE OSTACOLI**

Il punto più vicino dell'area in cui verrà realizzato l'impianto agro-fotovoltaico è ubicato a circa 20 km dall'aeroporto militare di Amendola (41°32'23.18"N, 15°42'48.69"E, altitudine 56 m.s.l.m.) situato a circa 15 km a N-NE da Foggia.

Come si evince dal report di pre-analisi eseguito sull'area di impianto, non vi sono interferenze rilevate con gli aeroporti e i sistemi di comunicazione / navigazione / radar di ENAV S.p.A.

REPORT						
Richiedente						
Nome/Società:	Società	Cognome/Rag.	Sole Verde Sas della Praetorian Srl			
C.F./P.IVA:	Comune					
Provincia	CAP:					
Indirizzo:	N° Civico:					
Mail:	PEC:					
Telefono:	Cellulare:					
Fax :						
Tecnico						
Nome:	Alessandro	Cognome:	la Grasta			
Matricola:	7798	Albo:	Ordine degli Ingegneri della Provincia			
Ostacolo: Impianto fotovoltaico						
Materiale:	Alluminio, vetro					
<input type="checkbox"/>	Ostacolo posizionato nel Centro Abitato					
<input type="checkbox"/>	Presenza ostacolo con altezza AGL uguale o superiore a 60 m entro raggio 200 m					
						
Gruppo Geografico		PUGLIA-FG-Cerignola-Acquarulo / Preti / Tressanti / Pozzo Terraneo				
Nr	Latitudine wgs84	Longitudine wgs84	Quota terreno	Altezza al Top	Elevazione al Top	Raggio
1	41° 22' 59.0" N	15° 52' 10.0" E	15.0 m	5.0 m	20.0 m	0.0 m
Nessuna interferenza rilevata per gli aeroporti e i sistemi di comunicazione/navigazione/RADAR di ENAV S.p.A. Per i restanti criteri selettivi fare riferimento al documento "Verifica Preliminare" ( <a href="http://www.enac.gov.it">www.enac.gov.it</a> )						

Fig. 45 Report ENAV

Si è proceduto anche con la verifica preliminare dei potenziali ostacoli e pericoli per la navigazione aerea ai fini dell'assoggettabilità all'iter autorizzativo dal quale che devono essere sottoposti all'iter valutativo i nuovi impianti/manufatti e le strutture in genere che risultano interessare i settori di seguito descritti:

**1) L'impianto agro-fotovoltaico non rientra nel settore 1**

**Settore 1:** area rettangolare piana che comprende la pista e si estende longitudinalmente oltre i fine pista e relative zone di arresto (stopway) per una distanza di almeno 60 m o, se presenti, alla fine delle clearways, e simmetricamente rispetto all'asse pista per i 150 m (ampiezza complessiva 300 m). Necessitano di valutazione e del rilascio dell'autorizzazione dell'ENAC tutti i nuovi elementi che, indipendentemente dalla loro altezza, ricadono all'interno del Settore sopra descritto.



Fig. 46 Settore 1

## 2) L'impianto agro-fotovoltaico non rientra nel settore 2

**Settore 2:** piano inclinato, definito per ogni direzione di decollo e atterraggio, che si estende dai bordi del Settore 1 avente le seguenti caratteristiche:

- (a) bordo interno di larghezza ed elevazione pari a quelle del Settore 1 dal quale si origina (ovvero, quota del fine pista o, se presente, del bordo esterno della clearway), limiti laterali, aventi origine dalle estremità dei bordi del Settore 1, con una divergenza uniforme per ciascun lato del 15%;
- (b) pendenza longitudinale valutata lungo il prolungamento dell'asse pista pari a 1.2% (1:83);
- (c) lunghezza di 2.500 m.

Devono essere sottoposti all'iter valutativo i nuovi impianti/manufatti e le strutture che ricadono nei primi 1350 m del Settore 2, indipendentemente dalla loro altezza, anche se al disotto del piano inclinato 1.2%.

Dopo detta distanza dovrà essere sottoposto all'iter valutativo solo ciò che risulta penetrare il piano inclinato 1,2%.



Fig.47 Settore 2

### 3) L'impianto agro-fotovoltaico non rientra nel settore 3

**Settore 3:** piani inclinati che si estendono all'esterno dei Settori 1 e 2 aventi le seguenti caratteristiche:

- (a) bordo interno di larghezza ed elevazione pari a quelle del Settore 1 dal quale si origina (NB.: l'elevazione del bordo interno segue l'andamento altimetrico del profilo dell'asse pista);
- (b) limiti laterali costituiti dai bordi del Settore 2;
- (c) pendenza longitudinale pari a 1.2% (1:83);
- (d) lunghezza di 2.500 m dal bordo del Settore 1.

Devono essere sottoposti all'iter valutativo i nuovi impianti/manufatti e le strutture che ricadono nei primi 200 m del Settore 3, indipendentemente dalla loro altezza, anche se al disotto del piano inclinato 1.2%.

Dopo detta distanza dovrà essere sottoposto all'iter valutativo solo ciò che risulta penetrare il piano inclinato 1,2%.

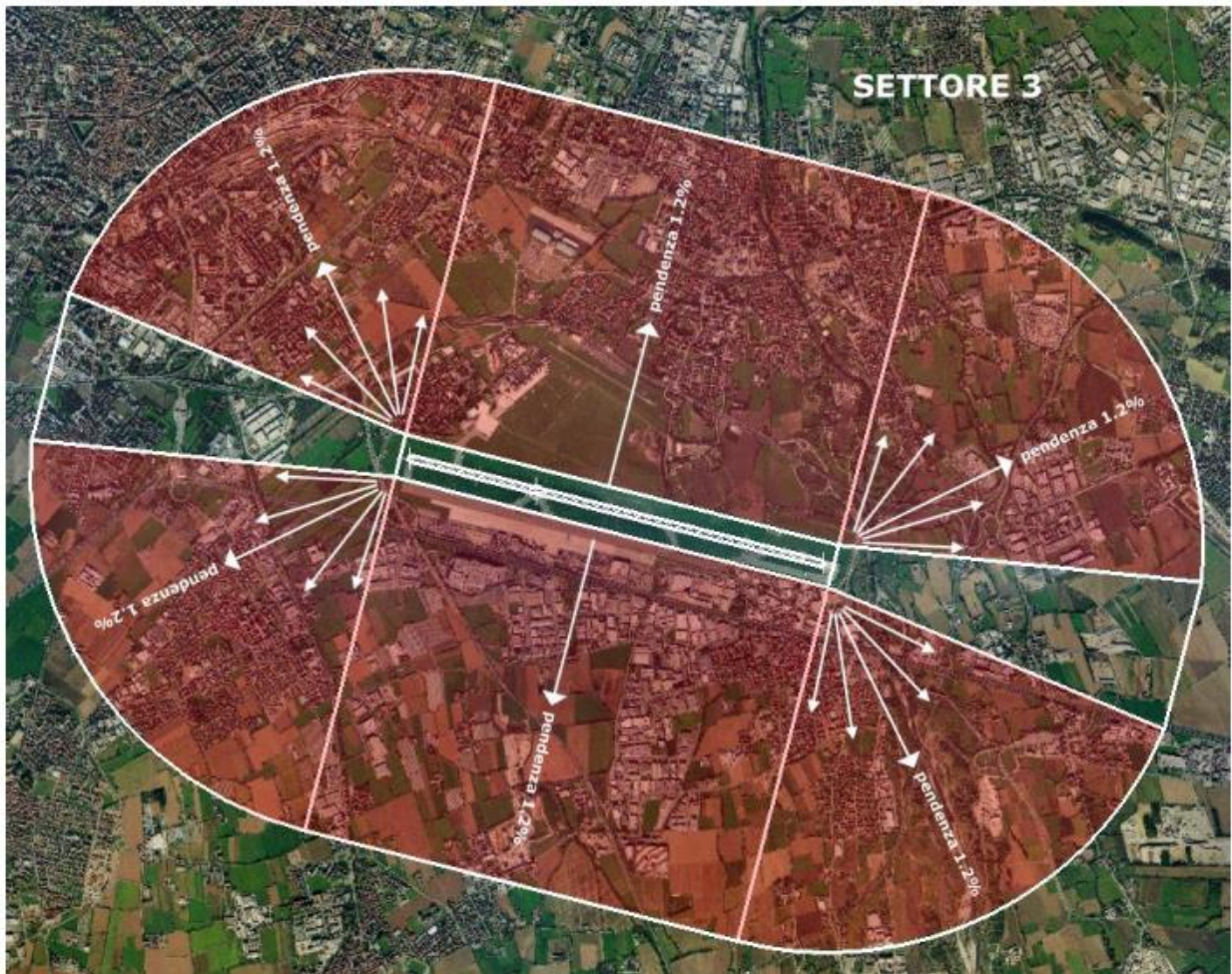

Fig. 48 Settore 3

**4) L'impianto agro-fotovoltaico non rientra nel settore 4**

**Settore 4:** superficie orizzontale posta ad una altezza di 30 m sulla quota della soglia pista più bassa (THR) dell'aeroporto di riferimento, di forma circolare con raggio di 15 km centrato sull'ARP (Aerodrome Reference Point – dato rilevabile dall'AIP-Italia) che si estende all'esterno dei Settori 2 e 3.

Devono essere sottoposti all'iter valutativo i nuovi impianti/manufatti e le strutture che penetrano la superficie sopra descritta.

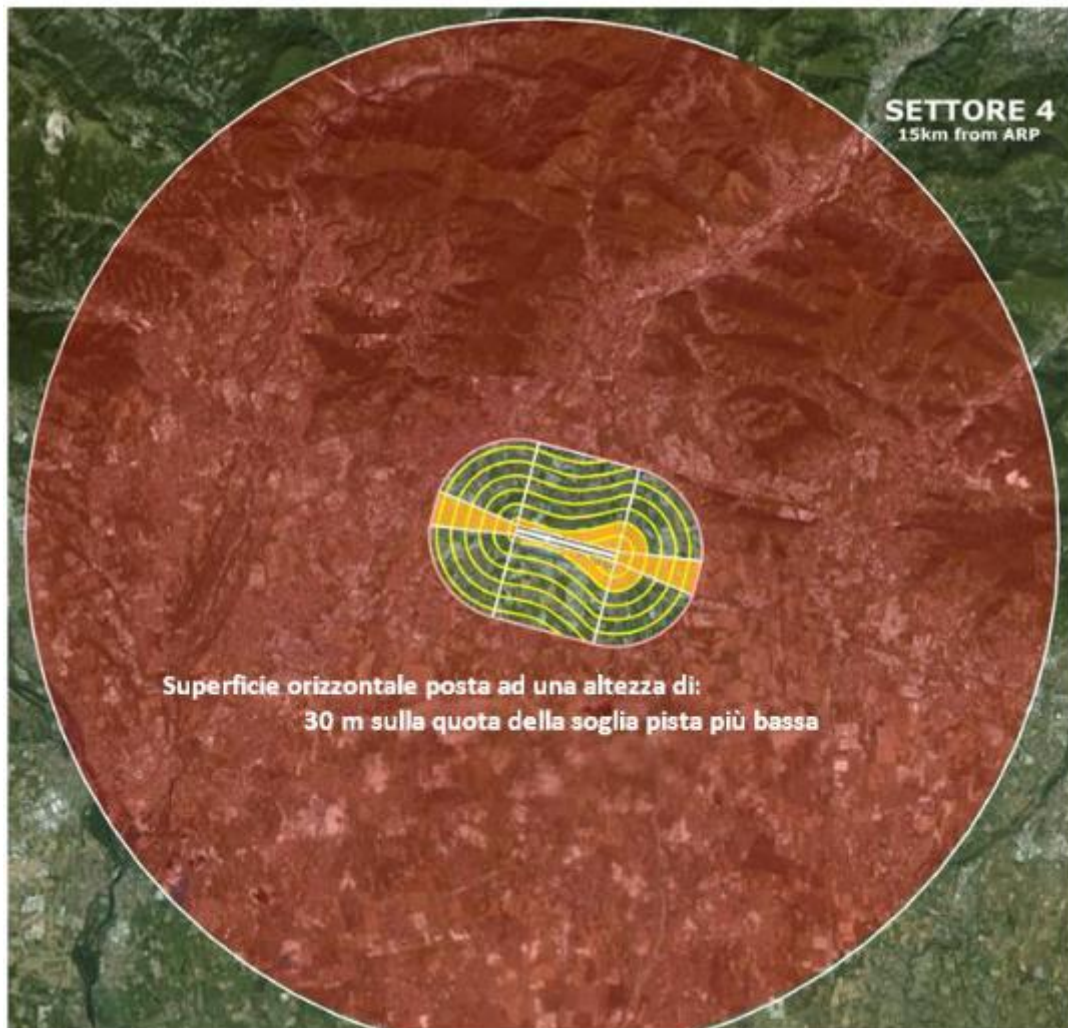

Fig. 49 Settore 4

- 5) L'impianto agro-fotovoltaico è all'interno del settore 5, ma le strutture hanno un'altezza notevolmente inferiore al valore limite di 45 metri.

Settore 5: area circolare con centro nell' ARP (Airport Reference Point – dato rilevabile dall'AIP-Italia ) che si estende all'esterno del Settore 4 fino ad una distanza di 45 km.

Nell'ambito di detto settore devono essere sottoposti all'iter valutativo i nuovi impianti/manufatti e le strutture con altezza dal suolo (AGL) uguale o superiore a:

(e) 45 m; oppure:

(f) 60 m se situati entro centri abitati, quando nelle vicinanze (raggio di 200 m) sono già presenti ostacoli inamovibili di altezza uguale o superiore a 60 m.

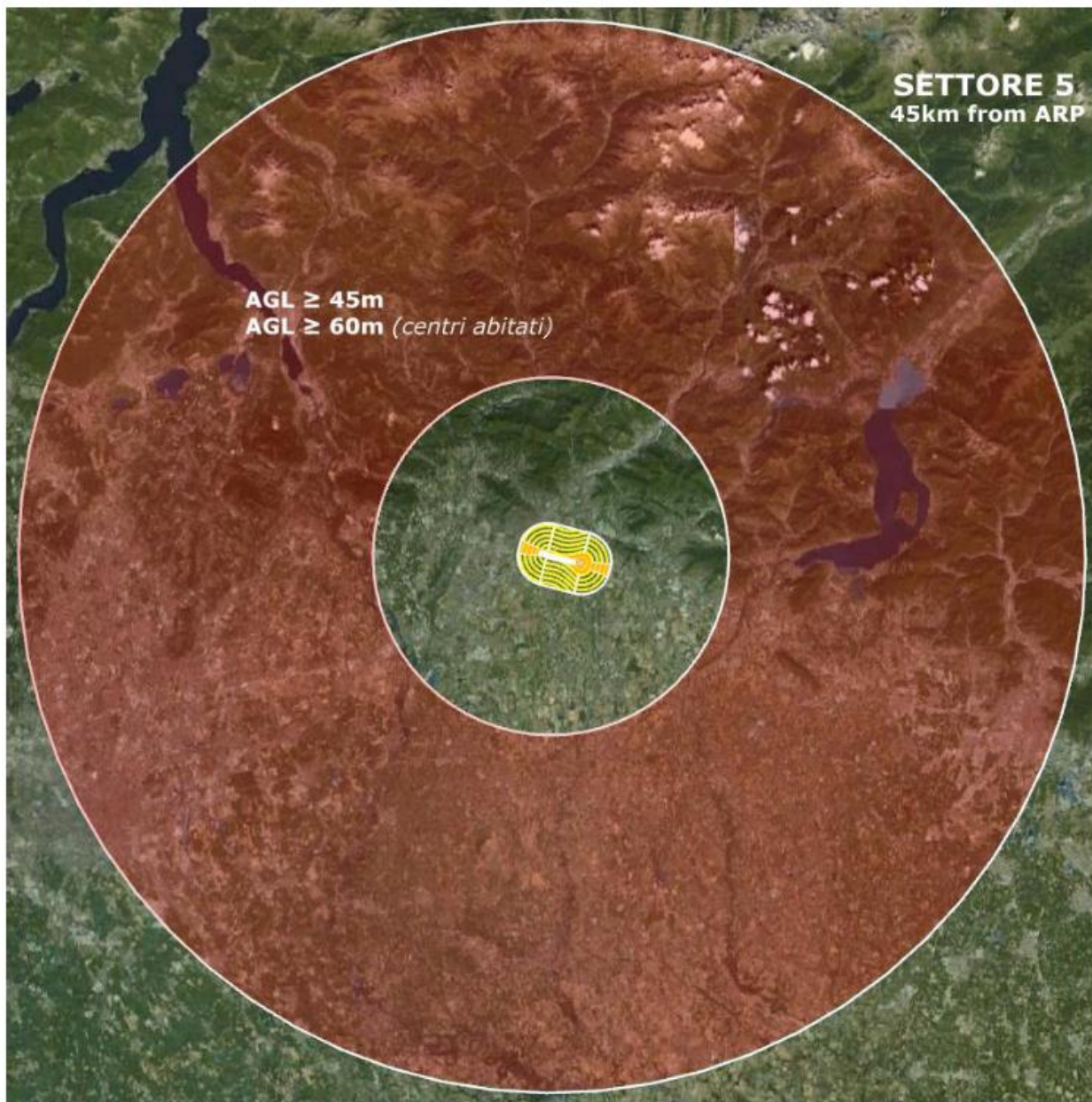

Fig. 50 Settore 5

6) Nel settore 5 non sono presenti settori 5A;

Settore 5 A: area quotata, definita per specifici aeroporti e contenuta nel Settore 5, delimitata da quattro vertici identificati da coordinate geografiche WGS 84. Nell'ambito di detto settore devono essere sottoposti all'iter valutativo i nuovi impianti/manufatti aventi un'altitudine al top (altezza fuori terra della struttura più la quota sul livello medio del mare del terreno alla base) uguale o superiore a quella del Settore 5 A considerato. Per gli impianti/manufatti situati al disotto di detto Settore valgono i parametri selettivi definiti per il Settore 5.

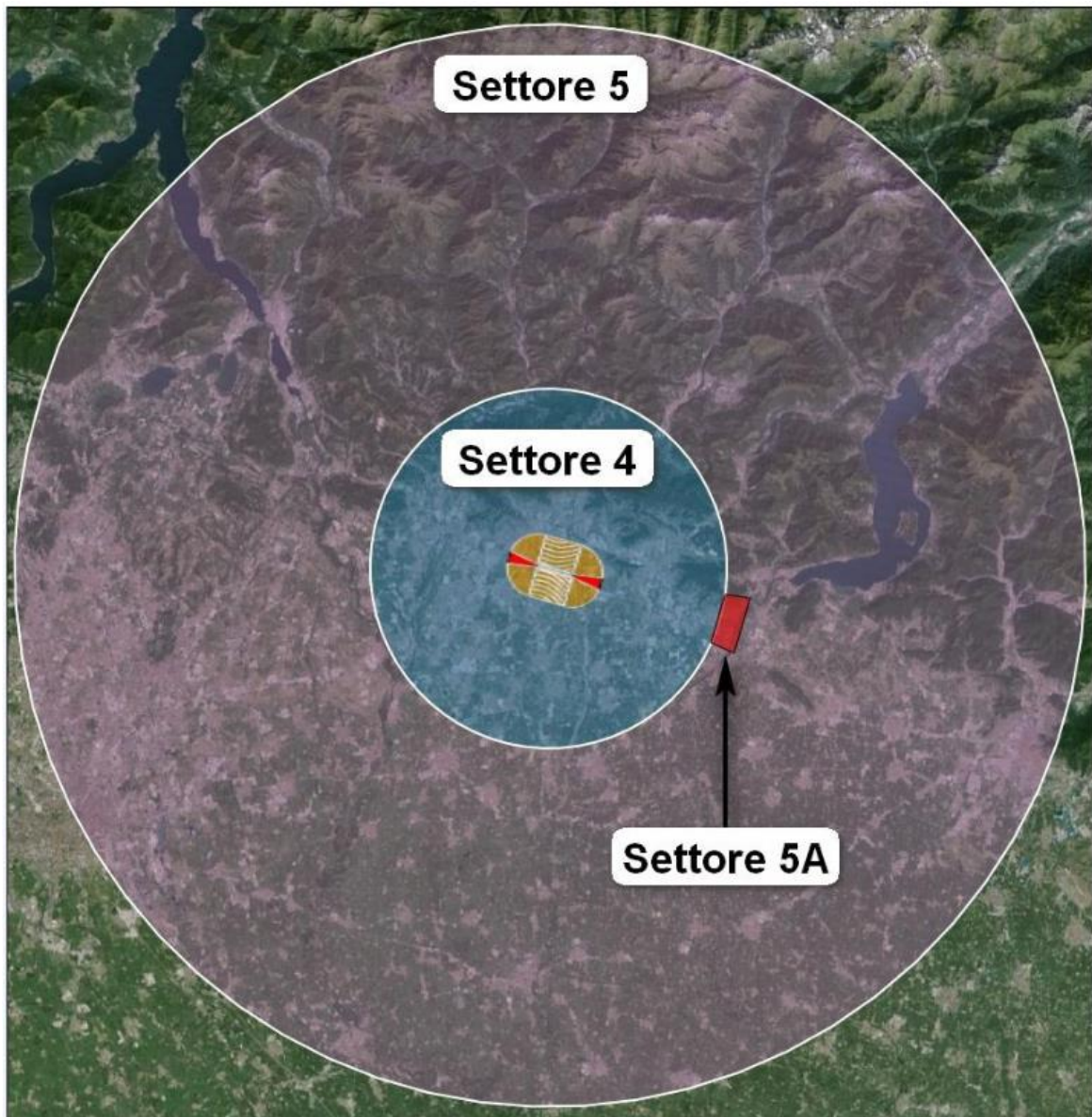

Fig. 51 Settore 5A



- 7) L'impianto agro-fotovoltaico non rientra in: nuovi impianti, manufatti e strutture di altezza (agl) uguale o superiore a 100 m dal suolo o 45 m sull'acqua.**

Indipendentemente dai casi descritti nei precedenti paragrafi, devono essere sottoposti all'iter valutativo i nuovi impianti, manufatti/strutture in genere che presentano un'altezza uguale o superiore a:

- (1) 100 m sul terreno;
- (2) 45 m sull'acqua.

Qualora il progetto riguardi cavi aerei occorre considerare l'altezza massima (franco verticale massimo) sul terreno e sull'acqua (nel caso di attraversamento di corsi d'acqua) dell'elemento più penalizzante (es.: fune di guardia).

**Alla luce di quanto sopra esposto, sia dalla verifica preliminare dei potenziali ostacoli e pericoli per la navigazione aerea, sia dall'esito degli accertamenti effettuati attraverso l'apposita utility di pre-analisi necessari per valutare se i nuovi impianti e/o manufatti sono da assoggettare a preventiva autorizzazione ai fini della salvaguardia delle operazioni aeree civili, non è necessaria l'autorizzazione ENAC per eventuali ostacoli al volo generati dall'opera in progetto.**

### **3. CONCLUSIONI**

L'inquadramento delle aree oggetto di realizzazione dell'impianto agro-fotovoltaico all'interno dei piani, programmi e strumenti di pianificazione nazionale, regionale, provinciale, municipale e settoriale mostra che queste non intersecano aree soggette a vincoli che vietano/precludono o sono in contrasto con la realizzazione della suddetta opera e pertanto anche in conformità con quanto previsto dall'art. 12 co. 7 del D.lgs 387/2003, che prevede che la realizzazione di impianti per la produzione di energia da fonte rinnovabile è possibile anche in aree tipizzate come agricole dagli strumenti urbanistici comunali vigenti, si può ritenere che **l'impianto agro-fotovoltaico che per sua natura combina sulla medesima superficie agricola la produzione di energia elettrica da fonti rinnovabili con l'attività agronomica non solo non interferisce ma si inserisce perfettamente con gli elementi costituenti il contesto rurale produttivo locale e pertanto, si può ritenere che l'intervento è compatibile con le aree in oggetto.**

Molfetta 05/01/2022

I tecnici

Dott. Ing. Alessandro la Grasta

Dott. Ing. Luigi Tattoli