







MINISTERO DELLA  
TRANSIZIONE ECOLOGICA



REGIONE  
PUGLIA



COMUNE di  
ASCOLI SATRIANO

Proponente	<b>Iberdrola Renovables Italia SpA</b> Piazzale dell'Industria 40, 00144 Roma (RM)				
Coordinamento	 <b>VEGA sas</b> LANDSCAPE ECOLOGY & URBAN PLANNING <small>Via delli Carri, 48 - 71121 Foggia - Tel. 0881.758251 - Fax: 1784412324          mail: info@studiovega.org - website: www.studiovega.org</small>	Progettazione Civile-Elettrica	 Via Jonica, 16 – Siracusa (SR) - 96100 Tel. 0931.1663409 - Web: www.antexgroup.it e-mail: info@antexgroup.it		
Studio Ambientali e Paesaggistici	<b>Arch. Antonio Demaio</b> Via N. delli Carri, 48 - 71121 Foggia (FG) Tel. 0881.756251   Fax 1784412324 E-Mail: sit.vega@gmail.com		Studio Geologico-Geotecnico	<b>Studio di Geologia Tecnica &amp; Ambientale</b> <b>Dott.sa Geol. Giovanna Amedei</b> Via Pietro Nenni, 4 - 71012 Rodi Garganico (Fg) Tel./Fax 0884.965793   Cell. 347.6262259 E-Mail: giovannaamedei@tiscali.it	
Studio Flora fauna ed ecosistema	<b>Dott. Forestale Luigi Lupo</b> Corso Roma, 110 - 71121 Foggia E-Mail: luigilupo@libero.it		Studio Idrologico-Idraulico	<b>Studio di ingegneria</b> <b>Dott.sa Ing. Antonella Laura Giordano</b> Viale degli Aviatori, 73 - 71121 Foggia (Fg) Tel./Fax 0881.070126   Cell. 346.6330966 E-Mail: lauragiordano@gmail.com	
Studio Archeologico	 <b>Dott. Vincenzo Ficco</b> Tel. 0881.750334 E-Mail: info@archeologicasrl.com				
Studio Acustico	<b>Arch. Marianna Denora</b> Via Savona, 3 - 70022 Altamura (BA) Tel. Fax 080 3147468 E-Mail: info@studioprogettazioneacustica.it				
Opera	Progetto per la realizzazione di un impianto per produzione di energia elettrica da fonte solare fotovoltaica denominato "Faralli" con potenza di picco pari a 96,0722 MWp con sistema di accumulo elettrochimico da 40 MW presente nel Comune di Ascoli Satriano (FG) e con potenza di immissione alla rete Terna "Melfi" pari a 78,444 MW presente nel Comune di Melfi e delle opere connesse ed infrastrutture indispensabili alla costruzione e all'esercizio dell'impianto. <p style="text-align: center;"><b>Valutazione di Impatto Ambientale</b> ai sensi dell'art.23 D.Lgs.152/2006</p>				
Oggetto	Folder: Documentazione specialistica del progetto definitivo			Sez. <b>B</b>	
	Nome Elaborato: G3V1WE5_Relazione archeologica VIARCH			Codice Elaborato: B11	
	Descrizione Elaborato: Relazione archeologica VIARCH				
00	Novembre 2021	Emissione per progetto definitivo	Vega	Arch. A. Demaio	Iberdrola spa
Rev.	Data	Oggetto della revisione	Elaborazione	Verifica	Approvazione
Scala:	NC				
Formato:	Cod. Pratica AU <u>          G3V1WE5          </u>				

**Progetto di realizzazione di un impianto di produzione di energia elettrica da fonte solare, per una potenza in immissione pari a 78,444 MW, denominato Impianto Fotovoltaico con Storage “Faralli”, da realizzarsi nel territorio del Comune di Ascoli Satriano (FG).**

***Relazione archeologica preliminare***



**Committente:** Iberdrola Renovables Italia S.p.A. - Piazzale dell'Industria 40, Roma

**Soprintendenza Archeologia, Belle Arti e Paesaggio  
per le Province di Barletta-Andria-Trani e Foggia**

**Realizzazione:** Archeologica S.r.l. (Spiazzo Mons. Aquilino, 2 – 71121 Foggia)

**Luogo e data**

Foggia, 29 novembre 2021

**Timbro e firma**



# SOMMARIO

<b>1.</b>	<b><i>Introduzione</i></b>	p. 3
<b>2.</b>	<b>Inquadramento topografico e quadro geo – morfologico</b>	p. 5
2.1	<i>Cartografia ufficiale, note toponomastiche e viabilità attuale</i>	p. 6
2.2	<i>Geologia, morfologia e idrografia</i>	p. 7
<b>3.</b>	<b><i>L'archivio del noto</i></b>	p. 9
3.1	<i>L'età preistorica</i>	p. 10
3.2	<i>L'età daunia</i>	p. 11
3.3	<i>L'età romana e tardoantica</i>	p. 11
3.4	<i>L'età medievale</i>	p. 12
3.5	<i>La viabilità antica, il territorio</i>	p. 12
3.6	<i>Vincoli, zone di interesse archeologico, siti storico-culturali</i>	p. 13
<b>4.</b>	<b><i>Le schede dei siti noti</i></b>	p. 15
	<b>Tav. 1</b> Siti noti, vincoli archeologici	
<b>5.</b>	<b><i>I risultati delle indagini di aerofotografia archeologica</i></b>	p. 77
5.1	<i>La classificazione e la schedatura delle tracce archeologiche individuate</i>	p. 77
5.2	<i>Le schede delle anomalie da fotografia aerea</i>	p. 79
	<b>Tav. 2</b> Localizzazione delle anomalie aerofotografiche	
<b>6.</b>	<b><i>Note conclusive</i></b>	p. 99
<b>7.</b>	<b><i>Bibliografia</i></b>	p. 101

## **1. Introduzione**

Nella presente relazione vengono riportati i risultati di un'indagine archeologica avente come obiettivo la redazione di una relazione archeologica preliminare in riferimento ad un progetto di realizzazione di un impianto di produzione di energia elettrica da fonte solare, per una potenza in immissione pari a 78,444 MW, denominato Impianto Fotovoltaico con Storage "Faralli", da realizzarsi nel territorio del Comune di Ascoli Satriano (FG).

Si precisa che ai fini della redazione della presente relazione, sono state prese in esame esclusivamente le aree relative all'impianto fotovoltaico (comprese le opere funzionali al suo esercizio in esso ricadenti, il tracciato del cavidotto interno MT e l'area della Stazione Utente/Storage); non sono state invece oggetto di analisi tutte le aree interessate dal passaggio del tracciato del cavidotto esterno AT e l'area della SSE TERNA MELFI.

*Il progetto prevede l'installazione di 190.242 moduli fotovoltaici bifacciali in silicio monocristallino da 505 Wp ciascuno, su strutture ad inseguimento monoassiale. L'impianto fotovoltaico sarà costituito complessivamente da 16 sottocampi fotovoltaici suddivisi come di seguito indicato:*

- *n° 12 sottocampi, costituiti ognuno da 160 inseguitori e con una potenza nominale pari a 6.302,4 kWp;*
- *n° 1 sottocampo costituito da 168 inseguitori e con una potenza nominale pari a 6.617,52 kWp;*
- *n° 1 sottocampo, costituito da 115 inseguitori e con una potenza nominale pari a 4.529,85 kWp;*
- *n° 1 sottocampo costituito da 148 inseguitori e con una potenza nominale pari a 5.829,72 kWp;*
- *n° 1 sottocampo costituito da 88 inseguitori e con una potenza nominale pari a 3.466,32 kWp.*

*Ogni sottocampo fotovoltaico sarà dotato di una cabina di sottocampo all'interno della quale verranno installati 4 inverter per la conversione dell'energia elettrica da CC ad CA e n°2 trasformatore BT/MT 0,57/30 kV. La tensione MT interna al campo fotovoltaico sarà quindi pari a 30 kV. Le linee elettriche MT, in uscita dalle cabine di sottocampo, verranno poi collegate ad una*



*cabina di centrale, mediante un collegamento a semplice anello e conformemente allo schema elettrico unifilare. I cavidotti interrati a 30 kV avranno un percorso quasi interamente su strade private e parzialmente su strade pubbliche. I 16 sottocampi saranno raggruppati in due sezioni afferenti alla rispettiva cabina di raccolta denominata cabina di centrale. All'interno della cabina di centrale vi saranno i dispositivi d'interfaccia, protezione e misura. Le due cabine di centrale, ubicate all'interno della nuova sottostazione elettrica di trasformazione utente, ricevono l'energia elettrica proveniente dall'impianto fotovoltaico ad una tensione pari a 30 kV e mediante due trasformatori elevatori AT/MT elevano la tensione al livello della RTN, per poi essere ceduta alla rete RTN. La connessione alla RTN è prevista mediante del elettrodotto aereo a 150 kV.*

*Il progetto prevede anche l'installazione di un sistema di accumulo elettrochimico o Battery Energy Storage System (BESS) da 40 MW, che sarà installato in parallelo all'impianto fotovoltaico.*

La ricerca, commissionata da **Iberdrola Renovables Italia S.p.A.**, con sede a Roma - Piazzale dell'Industria 40, è stata condotta dalla società **ArcheoLogica s.r.l.** con sede in Foggia in Spiazzo Mons. Aquilino n. 2, per conto della Soprintendenza Archeologia Belle Arti e Paesaggio per le province BAT-FG.

La ricerca è stata basata esclusivamente sul censimento dei siti d'archivio e già noti dalla bibliografia scientifica di riferimento nel territorio analizzato e sull'analisi aerofotointerpretativa.

Nella presente relazione sono dunque esposti in maniera dettagliata i risultati di tutte le fasi del lavoro condotto, preceduti da alcune note propedeutiche riguardanti il quadro geomorfologico, i dati emersi dal censimento dei siti noti da bibliografia scientifica (con rispettive schede di dettaglio e carta di localizzazione dei siti noti e dei vincoli), e gli esiti dell'analisi delle fotografie aeree.

## **2. *Inquadramento topografico e quadro geo – morfologico***

Si espongono di seguito alcune note relative al quadro geo-morfologico e all'utilizzo dei suoli nel comprensorio sottoposto ad indagine, utili ai fini dell'analisi dei dati concernenti gli antichi paesaggi ottenuti a seguito delle indagini condotte.

In un'indagine di archeologia dei paesaggi, anche nei casi di ricerca con prevalenti fini di tutela, la ricostruzione del paesaggio attuale in tutti i suoi dettagli fornisce, infatti, elementi importanti per una comprensione del prodotto tra l'ambiente naturale e l'azione dell'uomo, mirata soprattutto all'ottenimento del massimo sfruttamento delle risorse naturali ed ambientali ai fini non solo della sussistenza ma anche della sovrapproduzione volta al commercio: quel rapporto cioè che, grazie alla sua costante interazione, "crea paesaggi" intesi in senso archeologico. Evitando di incorrere in una visione puramente deterministica, non si può comunque non sostenere che le attività antropiche, gli assetti insediativi (in termini di distribuzione dei siti in un comprensorio, valutata non solo quantitativamente ma anche tipologicamente), le modalità di sfruttamento dei suoli, sono stati fattori sempre, in qualche modo, in misura maggiore o minore nelle varie fasi della preistoria e della storia, "condizionati" dalle caratteristiche geografiche, fisiche, ambientali, come pure politiche e culturali caratterizzanti i comprensori di riferimento.

Anche alla luce di tali premesse, nei paragrafi seguenti sono riportate alcune annotazioni emerse dall'osservazione e dalla lettura della cartografia relativa alla zona: dati geografici (localizzazione dell'area anche rispetto alla cartografia ufficiale dello Stato italiano, toponomastica, posizione rispetto alle città presenti nel comprensorio ed ai rispettivi territori comunali, viabilità ed altri elementi distintivi dell'area indagata) ed elementi geo-morfologici (quote, morfologia, andamento della superficie dei terreni, geologia, tipologia dei suoli, idrografia).

## 2.1 Cartografia ufficiale, note toponomastiche e viabilità attuale

L'area interessata dal progetto di realizzazione dell'impianto fotovoltaico ricade nel settore centro-orientale del territorio comunale di Ascoli Satriano (FG).

Nel dettaglio, l'area interessata dall'impianto in progetto, estesa lungo una superficie complessiva pari a circa 152 ha, è localizzata a N della Strada Provinciale 89, in località Sabato di dietro e Piscitelli, a circa 9 Km a SE del centro urbano di Ascoli Satriano.

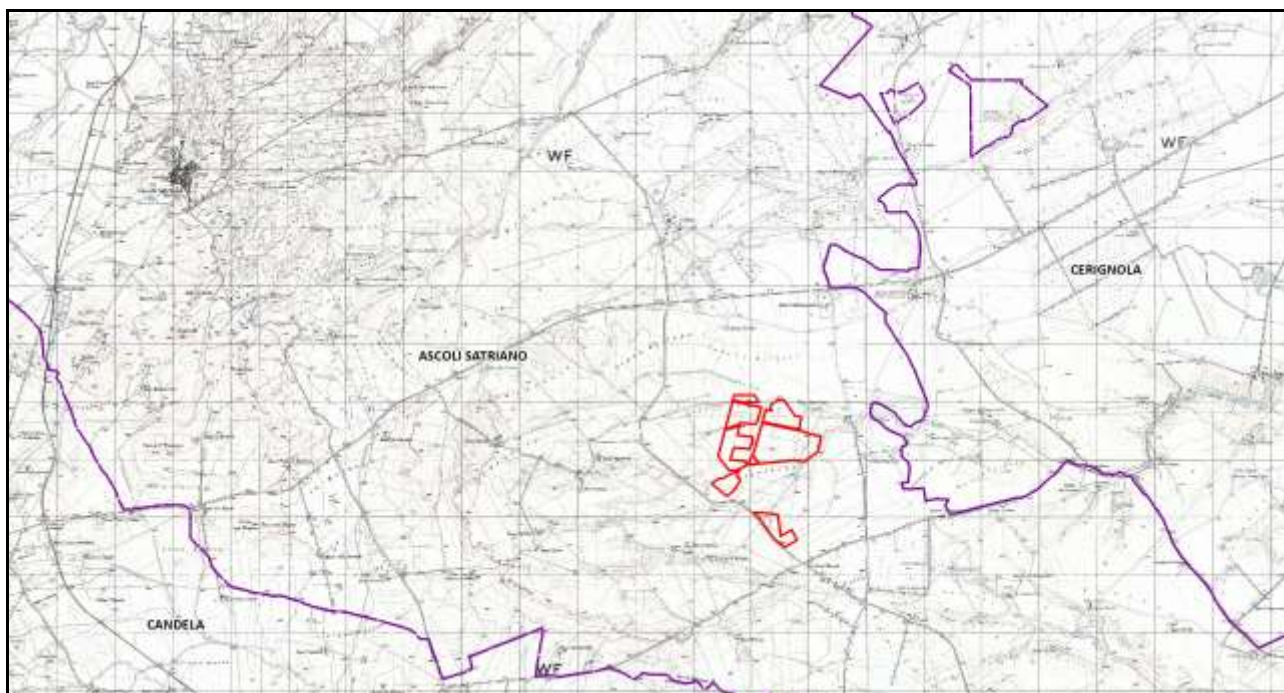

**Fig. 1:** localizzazione delle opere in progetto (in rosso) con indicazione dei limiti comunali (in viola) su base IGM.

In relazione alle tavolette IGM in scala 1:25.000, l'area delle opere in progetto prese in esame interessa i fogli **175 III NE Canestrello** e **175 IV SE Corleto**.



Fig. 2: localizzazione delle opere in progetto (in rosso) su base ortofoto 2019.

## 2.2. *Geologia, morfologia e idrografia*

Dal punto di vista della geomorfologia, l'area interessata dalla realizzazione dell'impianto in progetto è posta in una zona collinare, caratterizzata da quote che si innalzano progressivamente da N verso S: nella zona si registrano valori altimetrici compresi tra 260 e 300 m s.l.m. circa.

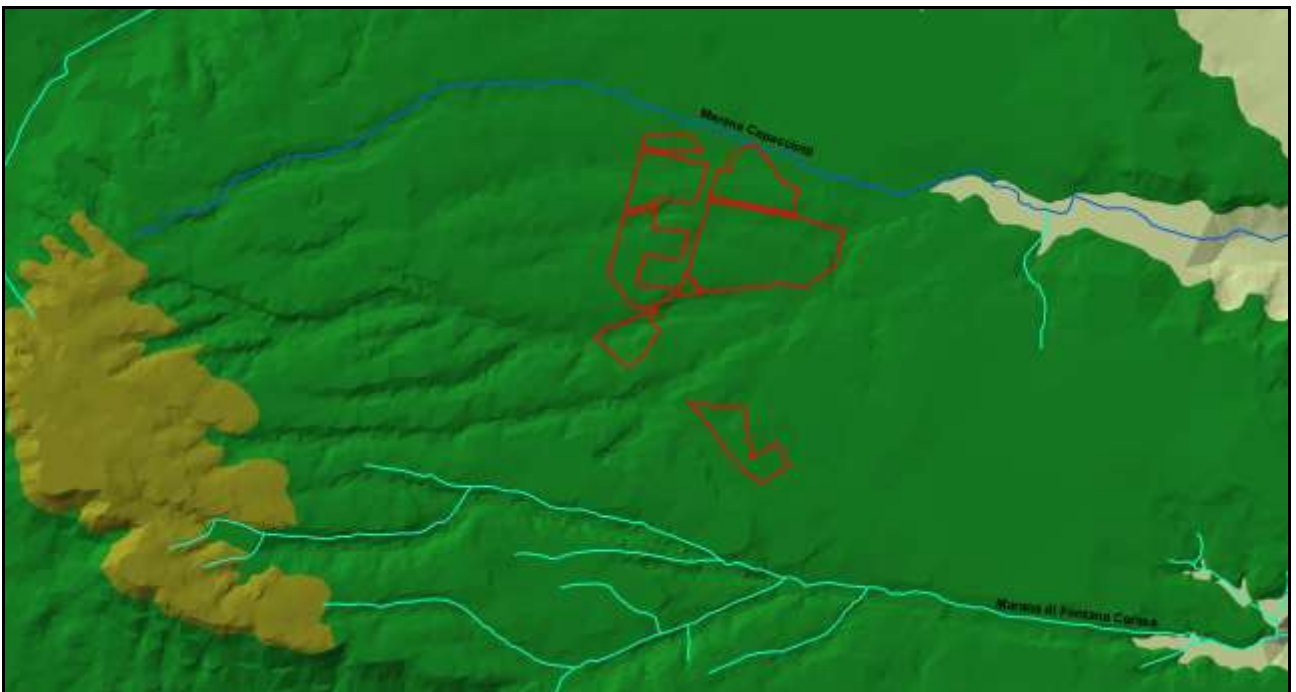
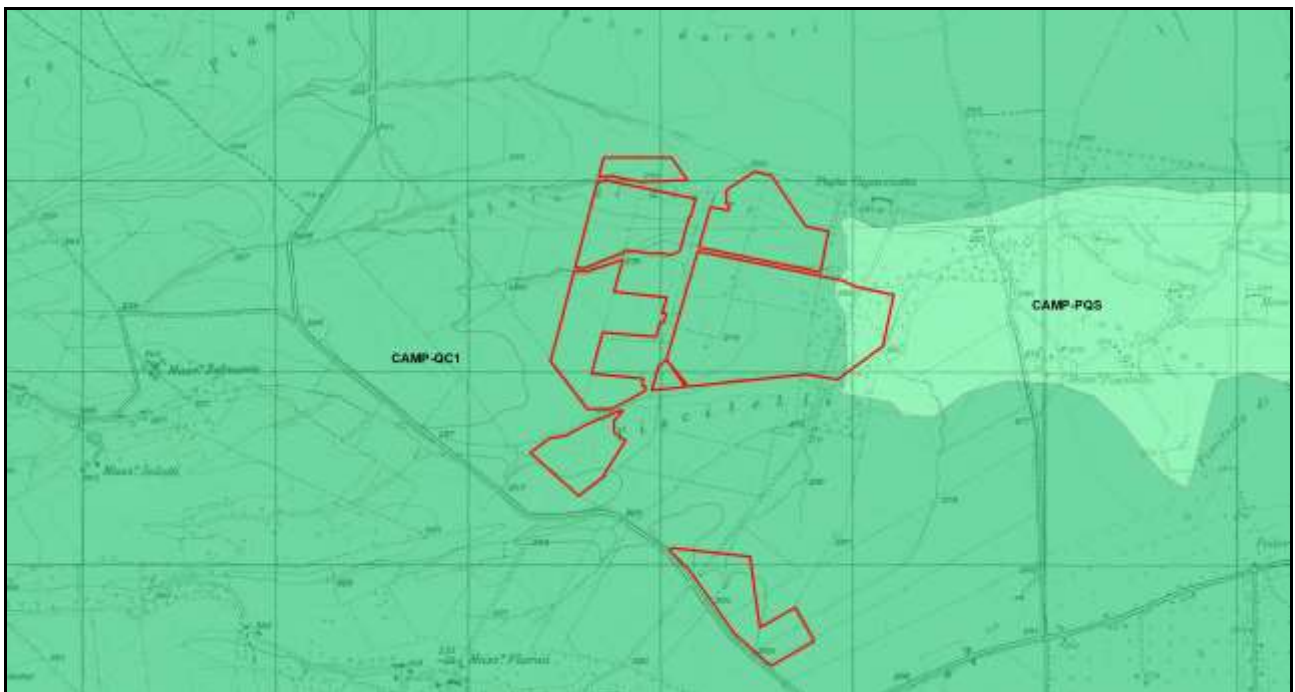

Fig. 3: ricostruzione tridimensionale del terreno con indicazione dei corsi d'acqua principali e secondari (in azzurro e celeste) localizzati nell'area delle opere da realizzare (in rosso).

Quanto all'idrografia, l'area oggetto di studio è localizzata in una zona delimitata immediatamente a N dalla Marana Capacciotti e a S dalla Marana di Fontana Cerasa (**Fig. 3**).

In riferimento al substrato geologico, secondo la lettura della Carta Geologica d'Italia, l'area in cui ricadono le opere in progetto prese in esame è caratterizzata dalla presenza quasi esclusiva della formazione geologica denominata **QC1** (Ciottolame con elementi di medie e grandi dimensioni. Ciottolame e sabbie sciolte con elementi di arenaria e calcare detritico provenienti dal flysh. Molto permeabile) ed, in minima parte, della formazione **PQS** (Sabbie giallastre sciolte. Sabbie giallastre; rappresentano il termine superiore della serie pliocenica – calabriana. Molto permeabili) (**Fig. 4**).



**Fig. 4:** localizzazione delle opere in progetto (in rosso) in relazione alla Carta Geologica d'Italia.

### **3. L'archivio del noto**

Una fase importante della presente ricerca è stata quella della verifica dell'esistenza, nel territorio interessato dal progetto di realizzazione delle opere in progetto prese in esame, di siti archeologici già noti. Lo studio è stato condotto sulle segnalazioni o sui vincoli archeologici individuati dal P.U.T.T., ma anche sulla scorta di tutta la bibliografia scientifica di riferimento pubblicata, in quanto è ben noto che il patrimonio censito dal P.U.T.T. corrisponde solo ad una modesta parte dell'esistente e di quanto si conosce perché edito. Utili strumenti per gli scopi della presente relazione e, più in generale, per la pianificazione territoriale, anche per migliorare e completare il quadro conoscitivo del PUTT/P, sono rappresentati sia dal Piano Territoriale di Coordinamento della Provincia di Foggia, sia dal vigente Piano Paesaggistico Territoriale Regionale e dalle segnalazioni relative a beni archeologici confluite nelle AREE NON IDONEE\_FER DGR2122 Puglia.

Per quanto riguarda i siti noti nel territorio da bibliografia scientifica, lo spoglio è stato condotto prendendo in considerazione i lavori pubblicati aventi come oggetto il territorio comunale di Ascoli Satriano (FG), in cui ricadono integralmente le opere in progetto di cui si è tenuto conto. Inoltre, l'indagine ha avuto come obiettivo non solo la verifica della presenza di siti archeologici nella porzione territoriale di interesse, ma anche di tutte le altre tipologie di tracce di origine antropica antica come strade, centuriazioni, infrastrutture che costituiscono parte integrante della stratificazione dei paesaggi antichi.

Le opere maggiormente consultate sono nel dettaglio le seguenti, ordinate secondo una suddivisione per tipologie di pubblicazione e macro-periodi storici:

- **Preistoria e protostoria:** Tunzi 2015, Tinè 1983; Jones 1987; Riley 1992 e Brown 2001-2003 nei quali sono editi numerosi siti neolitici individuati attraverso l'aerofotografia archeologica o per mezzo di ricognizioni sul campo.

- **Per l'età romana e tardoantica:** Volpe 1990, Volpe 1996.

- **Per il Medioevo:** Martin 1993

- **Per le centuriazioni:** Schmiedt 1989.

- **Per la viabilità di età romana:** Alvisi 1970.



- *Taras* come rivista specializzata nel settore, che include anche il notiziario ufficiale delle annuali attività di tutela della Soprintendenza per i Beni Archeologici della Puglia oltre che studi specialistici.

- Convegni e collane sul territorio dauno: *Atti dei Convegni Nazionali di Preistoria, Protostoria e Storia della Daunia* (sede convegno San Severo); *Atti dei Convegni di studio sulla Magna Grecia* (sede convegno Taranto), nei quali sono riportate anche le rassegne sulle attività svolte anno per anno dalla Soprintendenza per i Beni Archeologici della Puglia; *Profili della Daunia Antica* (cicli di conferenze sull'archeologia della Daunia).

I risultati della presente fase della ricerca sono di seguito esposti in maniera riassuntiva nel presente capitolo, precisando che si registra l'assenza di interferenze dirette delle aree di interesse archeologiche note nel territorio di indagine con le opere in progetto prese in considerazione, come da tavola tematica di riferimento (TAV. 1).

Si evidenzia inoltre che nel presente capitolo si dà notizia dei rinvenimenti archeologici editi/noti di cui si dispone di informazioni tali da poter dettagliare in maniera sufficientemente adeguata i dati circa la localizzazione, la tipologia insediativa e la cronologia dei siti censiti.

### **3.1 L'età preistorica**

Dei 30 siti complessivamente censiti, 20 sono quelli ascrivibili alla fase in esame, cui sono stati attribuiti insediamenti con cronologia compresa tra l'età neolitica e l'età del Bronzo; si tratta, nello specifico, dei siti noti: **ASC2** (loc. Piscitelli), **ASC3** (loc. Masseria Flamia), **ASC6** (loc. Posta di Vassallo), **ASC8** (loc. Rovine-Ginestrelle), **ASC10**, **ASC13** e **ASC14** (loc. Masseria Belmonte), **ASC11** (loc. Sabato di dietro), **ASC16** (loc. Salvete), **ASC19** (loc. Piano di Sepa), **ASC21** (loc. S. Martino), **ASC22** (loc. Masseria San Martino Piccolo), **CER1** (loc. Borgo Libertà- la Torre), **CER2**, **CER3** E **CER4** (loc. Coppa di Capacciotti), **CER5** (loc. Capacciotti), tutti riconducibili alla tipologia insediativa del villaggio neolitico trincerato. A tali insediamenti si aggiungono quelli denominati **ASC1** (loc. Spavento), sito pluristratificato per il quale è attestata una fase di frequentazione nel corso dell'età del Bronzo finale, e **ASC20** (loc. Corleto-Mezzana di Favogna), area di frammenti in superficie riconducibile alla presenza di un villaggio della tarda età del Bronzo.

### 3.2 *L'età daunia*

Per ciò che concerne i rinvenimenti di età preromana pertinenti al territorio oggetto di studio, si segnala il solo sito pluristratificato denominato **ASC1** – loc. Spavento, per il quale, nell'ambito del periodo in esame, è documentata una fase di occupazione compresa tra la prima età del Ferro e l'età arcaica (IX – VI sec. a.C.) (Fig. 5).

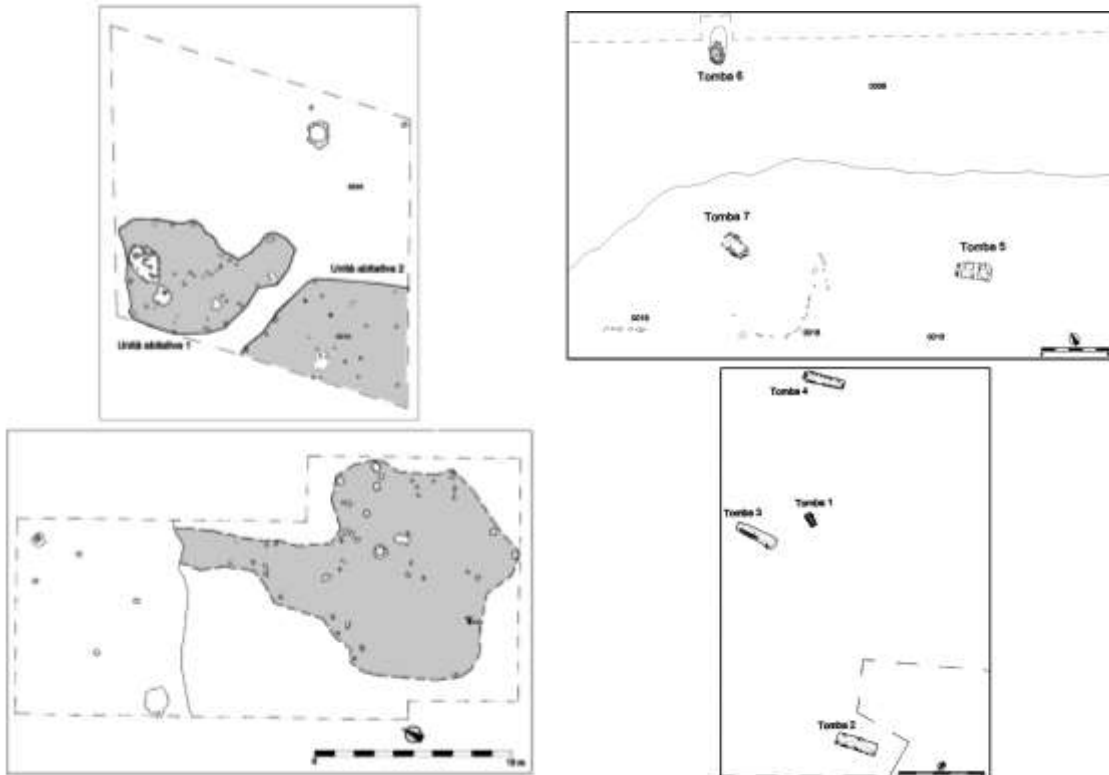

**Fig. 5:** pianta dei rinvenimenti (aree abitative e necropoli) individuati nel corso delle indagini di scavo dell'insediamento dell'età del Ferro di loc. Spavento (da Corrente et al. 2014).

### 3.3 *L'età romana e tardoantica*

Il numero di siti censiti assegnabili al periodo considerato è complessivamente pari a 10, come di seguito meglio precisato: **ASC1** (loc. Spavento), area di frequentazione di età tardoantica; **ASC4** (loc. Posta di Vassallo), fattoria di età tardoantica; **ASC5** (loc. Masseria Flamia), fattoria di età repubblicana e tardoantica; **ASC7** (loc. Posta di Vassallo), fattoria di età repubblicana e imperiale; **ASC9** (loc. Masseria Flamia), fattoria di età romana e tardoantica; **ASC12** (loc. Masseria Belmonte), fattoria di età tardoantica; **ASC15** (loc. Salvetero), fattoria di età repubblicana; **ASC17** (loc. Piano di

Sepa), casa rurale di età tardoantica; **ASC18** (loc. Piano di Sepa), casa rurale di età romana e tardoantica; **ASC24** (loc. Corleto), villa di età tardoantica.

### **3.4**    *L'età medievale*

L'unico sito afferente all'età medievale è quello denominato **ASC23**, in località Corleto, riferibile al casale-castrum di Cornetum.

### **3.5**    *La viabilità antica*

Gli studi sinora condotti, basati sull'analisi dei dati ricavati dagli Itinerari antichi, dalle fonti letterarie, epigrafiche, archeologiche e, soprattutto, dall'interpretazione delle anomalie riscontrate in fotografia aerea, hanno permesso di ricostruire i percorsi delle grandi vie di comunicazione e di quelle secondarie che attraversarono la Daunia in età antica. Tali imprescindibili lavori hanno consentito l'individuazione di tracce di viabilità anche nella zona investigata<sup>1</sup> (Fig. 6).

Nello specifico, si segnala una fitta trama di assi stradali la cui puntale cronologia resta non meglio precisabile, con orientamento divergente, che lambiscono o interessano direttamente l'area in cui insiste il vasto insediamento pluristratificato denominato **ASC1**, riconosciuto in loc. Spavento; nessuno di questi intercetterebbe in maniera diretta l'area delle opere in progetto prese in esame.

---

<sup>1</sup> Alvisi 1970.

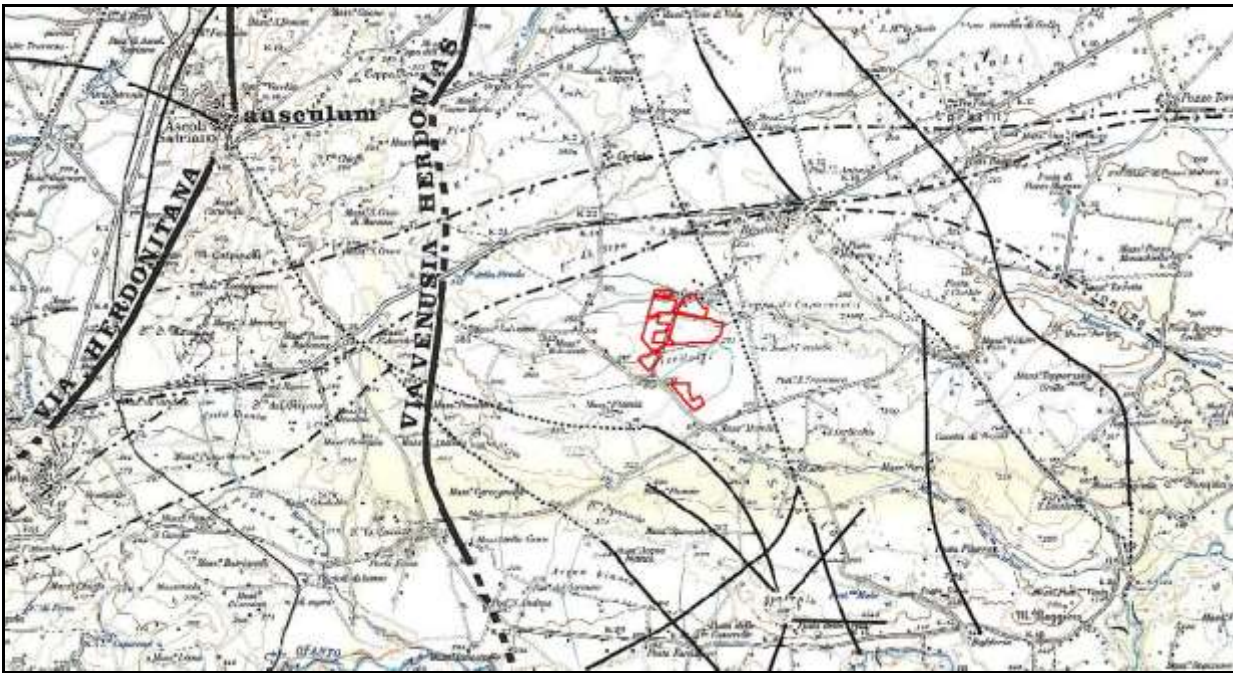

Fig. 6: viabilità antica attestata nell'area delle opere in progetto e in quelle ad essa limitrofe (da Alvisi 1970).

### 3.6 Vincoli, Zone di interesse archeologico

- PPTR TRATTURI

- **REGIO TRATTURELLO FOGGIA-ORDONA-LAVELLO:** si segnala il passaggio del Regio Tratturello Foggia-Ortona-Lavello a circa 650 m a E dell'estremo settore nord-orientale dell'area dell'impianto in progetto.

- **REGIO TRATTURELLO FOGGIA-ASCOLI-LAVELLO:** si segnala il passaggio del Regio Tratturello Foggia-Ascoli-Lavello, ripercorso in parte dall'attuale Strada Provinciale 89, lungo la quale si sviluppa parte del tracciato del cavidotto interno MT (circa 220 m) e immediatamente a N della quale è localizzata l'area delle opere in progetto.

- **REGIO TRATTURELLO CANDELA-MONTEGENTILE:** si segnala il passaggio del Regio Tratturello Candela-Montegentile a circa 1,2 Km a N dell'area dell'impianto in progetto.

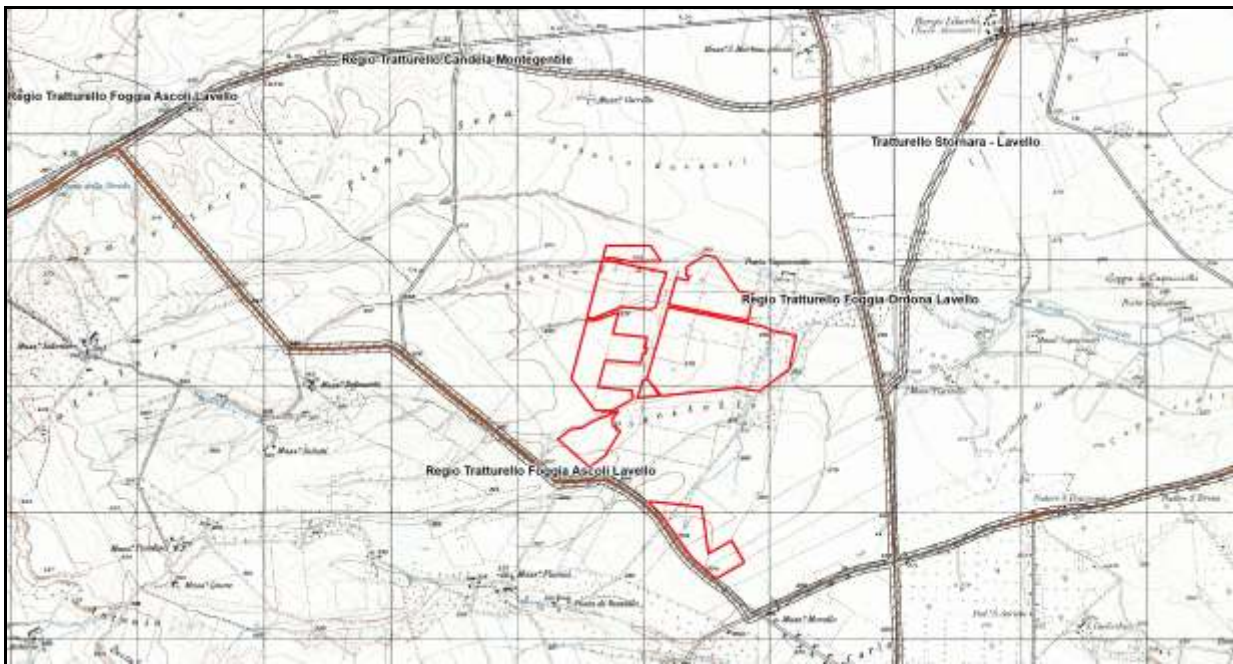

Fig. 7: indicazione delle opere in progetto (in rosso) in relazione alla rete tratturale (in marrone) su base IGM.

- **PPTR AREE A RISCHIO ARCHEOLOGICO**

- si segnala che tutti i siti censiti corrispondono ad **aree a rischio archeologico individuate dal vigente PPTR**, come precisato nelle rispettive schede al successivo Cap. 4.

#### **4. *Le schede dei siti noti***



ID:

### Dati topografici

Numero sito:	<input type="text" value="ASC1"/>	IGM Foglio:	<input type="text" value="175"/>	Quadrante:	<input type="text" value="II"/>	Tavoletta:	<input type="text" value="NO"/>
Nome Tavoletta:	<input type="text" value="San Carlo"/>	Provincia:	<input type="text" value="FG"/>				
Comune:	<input type="text" value="Ascoli Satriano"/>	Località:	<input type="text" value="Snavento"/>				
Coordinata Est:	<input type="text" value="559693"/>	Coordinata Nord:	<input type="text" value="4551374"/>				

### Inquadramento Crono-Tipologico

Tipologia: <input type="text" value="insediamento pluristratificato"/>			
Arco cronologico: <input type="text" value="fine età del Bronzo/prima età del Ferro; età arcaica; età tardoantica"/>			
<b>Neolitico</b>	<b>Eneolitico</b>	<b>Età del Bronzo</b>	<b>Età del Ferro</b>
<input type="checkbox"/> Neolitico antico <input type="checkbox"/> Neolitico medi <input type="checkbox"/> Neolitico finale <input type="checkbox"/> Neolitico generico	<input type="checkbox"/> Eneolitico	<input type="checkbox"/> Protoappenninico antico <input type="checkbox"/> Protoappenninico <input type="checkbox"/> Appenninico antico <input type="checkbox"/> Appenninico recente <input checked="" type="checkbox"/> Bronzo recente <input type="checkbox"/> Bronzo generico	<input type="checkbox"/> Prima età del Ferro <input checked="" type="checkbox"/> X a C <input checked="" type="checkbox"/> IX a C <input checked="" type="checkbox"/> VIII a C <input checked="" type="checkbox"/> VII a C <input checked="" type="checkbox"/> VI a C <input type="checkbox"/> V a C <input type="checkbox"/> IV a C <input type="checkbox"/> Età del Ferro generica
<input type="checkbox"/> Età romana generica			
<b>Età Repubblicana</b>	<b>Età Primo-Medio imperiale</b>	<b>Età Tardoantica</b>	
<input type="checkbox"/> Fine IV a C <input type="checkbox"/> III a C <input type="checkbox"/> II a C <input type="checkbox"/> I a C <input type="checkbox"/> Età repubblicana generica	<input type="checkbox"/> I d C <input type="checkbox"/> II d C <input type="checkbox"/> III d C <input type="checkbox"/> Età imperiale generica	<input type="checkbox"/> IV d C <input type="checkbox"/> V d C <input type="checkbox"/> VI d C <input checked="" type="checkbox"/> Età tardoantica generica	
<b>Età Altomedioevale</b>	<b>Età Medioevale</b>		
<input type="checkbox"/> VII d C <input type="checkbox"/> X d C <input type="checkbox"/> VIII d C <input type="checkbox"/> IX d C <input type="checkbox"/> Altomedioevo	<input type="checkbox"/> XI d C <input type="checkbox"/> XIV d C <input type="checkbox"/> XII d C <input type="checkbox"/> XIII d C <input type="checkbox"/> Medioevo		

Posizionamento:	<input type="text" value="Area precisa"/>
Tipologia fonte:	<input type="text" value="Ricognizione sistematica"/>

### Affidabilità

Affidabilità tipologia:	<input type="text" value="Ottima"/>	<input type="checkbox"/> Verifica sul campo
Affidabilità cronologia:	<input type="text" value="Ottima"/>	
Affidabilità posizionamento:	<input type="text" value="Ottima"/>	Riferimento UT: <input type="text"/>

## Interpretazione

Descrizione:

Località posta sulla riva sinistra del fiume Ofanto, a SE di Candela, su un pianoro a 316 m s.l.m. che presenta a S e a SE pareti a strapiombo prospicienti il corso fluviale.

La combinazione dei risultati editi su base aerofotografica e di quelli delle indagini di superficie ha permesso di riconoscere un'area insediativa ascrivibile al periodo compreso tra la fine dell'età del Bronzo (ciotole carenate con profilo a "S", ceramica protogeometrica enotrio-iapigia) e la prima età del Ferro (ceramica assegnabile al Geometrico Enotrio-Iapigio/Geometrico Daunio). Tale sito è stato oggetto di un'ulteriore verifica di superficie nel corso delle ricognizioni archeologiche condotte nel 2008 in occasione della realizzazione di un parco eolico nel territorio comunale di Ascoli Satriano, che ha consentito di definire un'occupazione dell'area (circa 173 ha complessivi) inquadrabile nell'ambito di un lungo arco cronologico, dall'età neolitica all'età arcaica, con una sola sporadica frequentazione di età tardoromana. Gli scavi archeologici effettuati per conto della Soprintendenza competente preliminarmente alla realizzazione del su indicato impianto eolico hanno consentito di riconoscere comparti di un abitato della prima età del Ferro/età arcaica caratterizzato da settori abitativi (resti di capanne, con zone a destinazione domestica, associate e piani di frequentazione, inquadrabili tra IX e VII sec. a.C.), aree necropolari (distinte dall'area occupata dalle capanne, cui pertengono 7 tombe a fossa terragna databili all'VIII sec. a.C., di cui una con probabile tumulo di copertura e una con tracce riferibili alla pratica funeraria della semicombustione), e una zona a probabile destinazione culturale/sacra (connotata da una sistemazione di ciottoli e pietre calcaree, legate a secco, disposte a semicerchio, databile al VIII-VII sec. a.C., con tracce di frequentazione sino al VI sec. a.C.).

Note:

Area reserved for notes, currently empty.

Bibliografia

PPTR\_area a rischio archeologico\_FG000698  
Antonacci Sanpaolo 1992, 123-124, fig. 3, sito n. 5  
Corrente et alii 2014, 345-372  
Archivio Soprintendenza  
Cartapulia, codice sito pluristratificato FGBIP000140  
Impianti FER DGR2122 - Aree Non Idonee - segnalazione Carta dei Beni codice FG000698

ID:

### Dati topografici

Numero sito:	<input type="text" value="ASC2"/>	IGM Foglio:	<input type="text" value="175"/>	Quadrante:	<input type="text" value="III"/>	Tavoletta:	<input type="text" value="NE"/>
Nome Tavoletta:	<input type="text" value="Canestrello"/>	Provincia:	<input type="text" value="FG"/>				
Comune:	<input type="text" value="Ascoli Satriano"/>	Località:	<input type="text" value="Piscitelli"/>				
Coordinata Est:	<input type="text" value="558288"/>	Coordinata Nord:	<input type="text" value="4557065"/>				

### Inquadramento Crono-Tipologico

Tipologia: <input type="text" value="villaggio"/>			
Arco cronologico: <input type="text" value="età neolitica"/>			
<b>Neolitico</b>	<b>Eneolitico</b>	<b>Età del Bronzo</b>	<b>Età del Ferro</b>
<input type="checkbox"/> Neolitico antico <input type="checkbox"/> Neolitico medi <input type="checkbox"/> Neolitico finale <input checked="" type="checkbox"/> Neolitico generico	<input type="checkbox"/> Eneolitico	<input type="checkbox"/> Protoappenninico antico <input type="checkbox"/> Protoappenninico <input type="checkbox"/> Appenninico antico <input type="checkbox"/> Appenninico recente <input type="checkbox"/> Bronzo recente <input type="checkbox"/> Bronzo generico	<input type="checkbox"/> Prima età del Ferro <input type="checkbox"/> X a C <input type="checkbox"/> IX a C <input type="checkbox"/> VIII a C <input type="checkbox"/> VII a C <input type="checkbox"/> VI a C <input type="checkbox"/> V a C <input type="checkbox"/> IV a C <input type="checkbox"/> Età del Ferro generica
<input type="checkbox"/> Età romana generica			
<b>Età Repubblicana</b>	<b>Età Primo-Medio imperiale</b>	<b>Età Tardoantica</b>	
<input type="checkbox"/> Fine IV a C <input type="checkbox"/> III a C <input type="checkbox"/> II a C <input type="checkbox"/> I a C <input type="checkbox"/> Età repubblicana generica	<input type="checkbox"/> I d C <input type="checkbox"/> II d C <input type="checkbox"/> III d C <input type="checkbox"/> Età imperiale generica	<input type="checkbox"/> IV d C <input type="checkbox"/> V d C <input type="checkbox"/> VI d C <input type="checkbox"/> Età tardoantica generica	
<b>Età Altomedioevale</b>	<b>Età Medioevale</b>		
<input type="checkbox"/> VII d C <input type="checkbox"/> VIII d C <input type="checkbox"/> IX d C <input type="checkbox"/> X d C <input type="checkbox"/> Altomedioevo	<input type="checkbox"/> XI d C <input type="checkbox"/> XII d C <input type="checkbox"/> XIII d C <input type="checkbox"/> XIV d C <input type="checkbox"/> Medioevo		

Posizionamento:	<input type="text" value="Area precisa"/>
Tipologia fonte:	<input type="text" value="Fotografia aerea"/>

### Affidabilità

Affidabilità tipologia:	<input type="text" value="Ottima"/>	<input type="checkbox"/> Verifica sul campo
Affidabilità cronologia:	<input type="text" value="Ottima"/>	
Affidabilità posizionamento:	<input type="text" value="Ottima"/>	Riferimento UT: <input type="text"/>

## Interpretazione

Descrizione:

L'aerofotointerpretazione ha permesso di riconoscere tracce riferibili ad un villaggio trincerato di età neolitica

Note:

Bibliografia

PPTR\_area a rischio archeologico\_FG007157  
Cartapulia, codice sito FGBIS000948  
Impianti FER DGR2122 - Aree Non Idonee - segnalazione Carta dei Beni codice FG007157

ID:

### Dati topografici

Numero sito:	<input type="text" value="ASC3"/>	IGM Foglio:	<input type="text" value="175"/>	Quadrante:	<input type="text" value="III"/>	Tavoletta:	<input type="text" value="NE"/>
Nome Tavoletta:	<input type="text" value="Canestrello"/>	Provincia:	<input type="text" value="FG"/>				
Comune:	<input type="text" value="Ascoli Satriano"/>	Località:	<input type="text" value="Masseria Flamia"/>				
Coordinata Est:	<input type="text" value="555629"/>	Coordinata Nord:	<input type="text" value="4555398"/>				

### Inquadramento Crono-Tipologico

Tipologia: <input type="text" value="villaggio"/>			
Arco cronologico: <input type="text" value="età neolitica"/>			
<b>Neolitico</b>	<b>Eneolitico</b>	<b>Età del Bronzo</b>	<b>Età del Ferro</b>
<input type="checkbox"/> Neolitico antico <input type="checkbox"/> Neolitico medi <input type="checkbox"/> Neolitico finale <input checked="" type="checkbox"/> Neolitico generico	<input type="checkbox"/> Eneolitico	<input type="checkbox"/> Protoappenninico antico <input type="checkbox"/> Protoappenninico <input type="checkbox"/> Appenninico antico <input type="checkbox"/> Appenninico recente <input type="checkbox"/> Bronzo recente <input type="checkbox"/> Bronzo generico	<input type="checkbox"/> Prima età del Ferro <input type="checkbox"/> X a C <input type="checkbox"/> IX a C <input type="checkbox"/> VIII a C <input type="checkbox"/> VII a C <input type="checkbox"/> VI a C <input type="checkbox"/> V a C <input type="checkbox"/> IV a C <input type="checkbox"/> Età del Ferro generica
<input type="checkbox"/> Età romana generica			
<b>Età Repubblicana</b>	<b>Età Primo-Medio imperiale</b>	<b>Età Tardoantica</b>	
<input type="checkbox"/> Fine IV a C <input type="checkbox"/> III a C <input type="checkbox"/> II a C <input type="checkbox"/> I a C <input type="checkbox"/> Età repubblicana generica	<input type="checkbox"/> I d C <input type="checkbox"/> II d C <input type="checkbox"/> III d C <input type="checkbox"/> Età imperiale generica	<input type="checkbox"/> IV d C <input type="checkbox"/> V d C <input type="checkbox"/> VI d C <input type="checkbox"/> Età tardoantica generica	
<b>Età Altomedioevale</b>	<b>Età Medioevale</b>		
<input type="checkbox"/> VII d C <input type="checkbox"/> X d C <input type="checkbox"/> VIII d C <input type="checkbox"/> IX d C <input type="checkbox"/> Altomedioevo	<input type="checkbox"/> XI d C <input type="checkbox"/> XIV d C <input type="checkbox"/> XII d C <input type="checkbox"/> XIII d C <input type="checkbox"/> Medioevo		

Posizionamento:	<input type="text" value="Area precisa"/>
Tipologia fonte:	<input type="text" value="Fotografia aerea"/>

### Affidabilità

Affidabilità tipologia:	<input type="text" value="Ottima"/>	<input type="checkbox"/> Verifica sul campo
Affidabilità cronologia:	<input type="text" value="Ottima"/>	
Affidabilità posizionamento:	<input type="text" value="Ottima"/>	Riferimento UT: <input type="text"/>

## Interpretazione

Descrizione:

L'aerofotointerpretazione ha permesso di riconoscere tracce riferibili ad un villaggio trincerato di età neolitica

Note:

Bibliografia

PPTR\_area a rischio archeologico\_FG007156  
Cartapulia, codice sito FGBIS000943  
Impianti FER DGR2122 - Aree Non Idonee - segnalazione Carta dei Beni codice FG007156



ID:

### Dati topografici

Numero sito:	<input type="text" value="ASC4"/>	IGM Foglio:	<input type="text" value="175"/>	Quadrante:	<input type="text" value="III"/>	Tavoletta:	<input type="text" value="NE"/>
Nome Tavoletta:	<input type="text" value="Canestrello"/>	Provincia:	<input type="text" value="FG"/>				
Comune:	<input type="text" value="Ascoli Satriano"/>	Località:	<input type="text" value="Posta di Vassallo"/>				
Coordinata Est:	<input type="text" value="557217"/>	Coordinata Nord:	<input type="text" value="4554724"/>				

### Inquadramento Crono-Tipologico

Tipologia: <input type="text" value="fattoria"/>			
Arco cronologico: <input type="text" value="età tardoantica"/>			
<b>Neolitico</b>	<b>Eneolitico</b>	<b>Età del Bronzo</b>	<b>Età del Ferro</b>
<input type="checkbox"/> Neolitico antico <input type="checkbox"/> Neolitico medi <input type="checkbox"/> Neolitico finale <input type="checkbox"/> Neolitico generico	<input type="checkbox"/> Eneolitico	<input type="checkbox"/> Protoappenninico antico <input type="checkbox"/> Protoappenninico <input type="checkbox"/> Appenninico antico <input type="checkbox"/> Appenninico recente <input type="checkbox"/> Bronzo recente <input type="checkbox"/> Bronzo generico	<input type="checkbox"/> Prima età del Ferro <input type="checkbox"/> X a C <input type="checkbox"/> IX a C <input type="checkbox"/> VIII a C <input type="checkbox"/> VII a C <input type="checkbox"/> VI a C <input type="checkbox"/> V a C <input type="checkbox"/> IV a C <input type="checkbox"/> Età del Ferro generica
<input type="checkbox"/> Età romana generica			
<b>Età Repubblicana</b>	<b>Età Primo-Medio imperiale</b>	<b>Età Tardoantica</b>	
<input type="checkbox"/> Fine IV a C <input type="checkbox"/> III a C <input type="checkbox"/> II a C <input type="checkbox"/> I a C <input type="checkbox"/> Età repubblicana generica	<input type="checkbox"/> I d C <input type="checkbox"/> II d C <input type="checkbox"/> III d C <input type="checkbox"/> Età imperiale generica	<input type="checkbox"/> IV d C <input type="checkbox"/> V d C <input type="checkbox"/> VI d C <input checked="" type="checkbox"/> Età tardoantica generica	
<b>Età Altomedioevale</b>	<b>Età Medioevale</b>		
<input type="checkbox"/> VII d C <input type="checkbox"/> X d C <input type="checkbox"/> VIII d C <input type="checkbox"/> IX d C <input type="checkbox"/> Altomedioevo	<input type="checkbox"/> XI d C <input type="checkbox"/> XIV d C <input type="checkbox"/> XII d C <input type="checkbox"/> XIII d C <input type="checkbox"/> Medioevo		

Posizionamento:	<input type="text" value="Area precisa"/>
Tipologia fonte:	<input type="text" value="Ricoagnizione sistematica"/>

### Affidabilità

Affidabilità tipologia:	<input type="text" value="Buona"/>	<input type="checkbox"/> Verifica sul campo
Affidabilità cronologia:	<input type="text" value="Buona"/>	
Affidabilità posizionamento:	<input type="text" value="Ottima"/>	Riferimento UT: <input type="text"/>

## Interpretazione

Descrizione:

Nel corso di una ricognizione di superficie è stata individuata un'area di piccole dimensioni caratterizzata dalla presenza di frammenti ceramici frammisti ad una quantità modesta di laterizi, riferibile ad una fattoria di età tardoantica.

Note:

Bibliografia

PPTR\_area a rischio archeologico\_FG007106  
Cartapulia, codice sito FGBIS000613  
Impianti FER DGR2122 - Aree Non Idonee - segnalazione Carta dei Beni codice FG007106

ID:

### Dati topografici

Numero sito:	<input type="text" value="ASC5"/>	IGM Foglio:	<input type="text" value="175"/>	Quadrante:	<input type="text" value="III"/>	Tavoletta:	<input type="text" value="NE"/>
Nome Tavoletta:	<input type="text" value="Canestrello"/>	Provincia:	<input type="text" value="FG"/>				
Comune:	<input type="text" value="Ascoli Satriano"/>	Località:	<input type="text" value="Masseria Flamia"/>				
Coordinata Est:	<input type="text" value="556439"/>	Coordinata Nord:	<input type="text" value="4553636"/>				

### Inquadramento Crono-Tipologico

Tipologia: <input type="text" value="fattoria"/>			
Arco cronologico: <input type="text" value="età romana e tardoantica"/>			
<b>Neolitico</b>	<b>Eneolitico</b>	<b>Età del Bronzo</b>	<b>Età del Ferro</b>
<input type="checkbox"/> Neolitico antico <input type="checkbox"/> Neolitico medi <input type="checkbox"/> Neolitico finale <input type="checkbox"/> Neolitico generico	<input type="checkbox"/> Eneolitico	<input type="checkbox"/> Protoappenninico antico <input type="checkbox"/> Protoappenninico <input type="checkbox"/> Appenninico antico <input type="checkbox"/> Appenninico recente <input type="checkbox"/> Bronzo recente <input type="checkbox"/> Bronzo generico	<input type="checkbox"/> Prima età del Ferro <input type="checkbox"/> X a C <input type="checkbox"/> IX a C <input type="checkbox"/> VIII a C <input type="checkbox"/> VII a C <input type="checkbox"/> VI a C <input type="checkbox"/> V a C <input type="checkbox"/> IV a C <input type="checkbox"/> Età del Ferro generica
<input type="checkbox"/> Età romana generica			
<b>Età Repubblicana</b>	<b>Età Primo-Medio imperiale</b>	<b>Età Tardoantica</b>	
<input type="checkbox"/> Fine IV a C <input type="checkbox"/> III a C <input type="checkbox"/> II a C <input type="checkbox"/> I a C <input checked="" type="checkbox"/> Età repubblicana generica	<input type="checkbox"/> I d C <input type="checkbox"/> II d C <input type="checkbox"/> III d C <input type="checkbox"/> Età imperiale generica	<input type="checkbox"/> IV d C <input type="checkbox"/> V d C <input type="checkbox"/> VI d C <input checked="" type="checkbox"/> Età tardoantica generica	
<b>Età Altomedioevale</b>	<b>Età Medioevale</b>		
<input type="checkbox"/> VII d C <input type="checkbox"/> X d C <input type="checkbox"/> VIII d C <input type="checkbox"/> IX d C <input type="checkbox"/> Altomedioevo	<input type="checkbox"/> XI d C <input type="checkbox"/> XIV d C <input type="checkbox"/> XII d C <input type="checkbox"/> XIII d C <input type="checkbox"/> Medioevo		

Posizionamento:	<input type="text" value="Area precisa"/>
Tipologia fonte:	<input type="text" value="Ricognizione sistematica"/>

### Affidabilità

Affidabilità tipologia:	<input type="text" value="Ottima"/>	<input type="checkbox"/> Verifica sul campo
Affidabilità cronologia:	<input type="text" value="Ottima"/>	
Affidabilità posizionamento:	<input type="text" value="Ottima"/>	Riferimento UT: <input type="text"/>

## Interpretazione

Descrizione:

Nel corso di una ricognizione di superficie è stata individuata un'area di medio-piccole dimensioni caratterizzata dalla presenza di frammenti ceramici frammisti ad una quantità modesta di laterizi, riferibile ad una fattoria con fasi di frequentazione di età repubblicana e di età tardoantica.

Note:

Bibliografia

PPTR\_area a rischio archeologico\_FG007105  
Cartapulia, codice sito FGBIS000607  
Impianti FER DGR2122 - Aree Non Idonee - segnalazione Carta dei Beni codice FG007105

ID:

### Dati topografici

Numero sito:	<input type="text" value="ASC6"/>	IGM Foglio:	<input type="text" value="175"/>	Quadrante:	<input type="text" value="III"/>	Tavoletta:	<input type="text" value="NE"/>
Nome Tavoletta:	<input type="text" value="Canestrello"/>	Provincia:	<input type="text" value="FG"/>				
Comune:	<input type="text" value="Ascoli Satriano"/>	Località:	<input type="text" value="Posta di Vassallo"/>				
Coordinata Est:	<input type="text" value="557224"/>	Coordinata Nord:	<input type="text" value="4554954"/>				

### Inquadramento Crono-Tipologico

Tipologia: <input type="text" value="villaggio"/>			
Arco cronologico: <input type="text" value="età neolitica"/>			
<b>Neolitico</b>	<b>Eneolitico</b>	<b>Età del Bronzo</b>	<b>Età del Ferro</b>
<input checked="" type="checkbox"/> Neolitico antico <input type="checkbox"/> Neolitico medi <input type="checkbox"/> Neolitico finale <input type="checkbox"/> Neolitico generico	<input type="checkbox"/> Eneolitico	<input type="checkbox"/> Protoappenninico antico <input type="checkbox"/> Protoappenninico <input type="checkbox"/> Appenninico antico <input type="checkbox"/> Appenninico recente <input type="checkbox"/> Bronzo recente <input type="checkbox"/> Bronzo generico	<input type="checkbox"/> Prima età del Ferro <input type="checkbox"/> X a C <input type="checkbox"/> IX a C <input type="checkbox"/> VIII a C <input type="checkbox"/> VII a C <input type="checkbox"/> VI a C <input type="checkbox"/> V a C <input type="checkbox"/> IV a C <input type="checkbox"/> Età del Ferro generica
<input type="checkbox"/> Età romana generica			
<b>Età Repubblicana</b>	<b>Età Primo-Medio imperiale</b>	<b>Età Tardoantica</b>	
<input type="checkbox"/> Fine IV a C <input type="checkbox"/> III a C <input type="checkbox"/> II a C <input type="checkbox"/> I a C <input type="checkbox"/> Età repubblicana generica	<input checked="" type="checkbox"/> I d C <input type="checkbox"/> II d C <input type="checkbox"/> III d C <input type="checkbox"/> Età imperiale generica	<input type="checkbox"/> IV d C <input type="checkbox"/> V d C <input type="checkbox"/> VI d C <input type="checkbox"/> Età tardoantica generica	
<b>Età Altomedioevale</b>	<b>Età Medioevale</b>		
<input type="checkbox"/> VII d C <input type="checkbox"/> VIII d C <input type="checkbox"/> IX d C <input type="checkbox"/> X d C <input type="checkbox"/> Altomedioevo	<input type="checkbox"/> XI d C <input type="checkbox"/> XII d C <input type="checkbox"/> XIII d C <input type="checkbox"/> XIV d C <input type="checkbox"/> Medioevo		

Posizionamento:	<input type="text" value="Area precisa"/>
Tipologia fonte:	<input type="text" value="Ricognizione sistematica"/>

### Affidabilità

Affidabilità tipologia:	<input type="text" value="Ottima"/>	<input type="checkbox"/> Verifica sul campo
Affidabilità cronologia:	<input type="text" value="Ottima"/>	
Affidabilità posizionamento:	<input type="text" value="Ottima"/>	Riferimento UT: <input type="text"/>

## Interpretazione

Descrizione:

Nel corso di una ricognizione di superficie è stata individuata un'area caratterizzata dalla presenza di frammenti ceramici riferibili ad un villaggio neolitico

Note:

Bibliografia

PPTR\_area a rischio archeologico\_FG007103  
Cartapulia, codice sito FGBIS000593  
Impianti FER DGR2122 - Aree Non Idonee - segnalazione Carta dei Beni codice FG007103



ID:

### Dati topografici

Numero sito:	<input type="text" value="ASC7"/>	IGM Foglio:	<input type="text" value="175"/>	Quadrante:	<input type="text" value="III"/>	Tavoletta:	<input type="text" value="NE"/>
Nome Tavoletta:	<input type="text" value="Canestrello"/>	Provincia:	<input type="text" value="FG"/>				
Comune:	<input type="text" value="Ascoli Satriano"/>	Località:	<input type="text" value="Posta di Vassallo"/>				
Coordinata Est:	<input type="text" value="556693"/>	Coordinata Nord:	<input type="text" value="4554573"/>				

### Inquadramento Crono-Tipologico

Tipologia: <input type="text" value="fattoria - villa"/>			
Arco cronologico: <input type="text" value="età repubblicana - età imperiale - età tardoantica"/>			
<b>Neolitico</b>	<b>Eneolitico</b>	<b>Età del Bronzo</b>	<b>Età del Ferro</b>
<input type="checkbox"/> Neolitico antico <input type="checkbox"/> Neolitico medi <input type="checkbox"/> Neolitico finale <input type="checkbox"/> Neolitico generico	<input type="checkbox"/> Eneolitico	<input type="checkbox"/> Protoappennico antico <input type="checkbox"/> Protoappenninico <input type="checkbox"/> Appenninico antico <input type="checkbox"/> Appenninico recente <input type="checkbox"/> Bronzo recente <input type="checkbox"/> Bronzo generico	<input type="checkbox"/> Prima età del Ferro <input type="checkbox"/> X a C <input type="checkbox"/> IX a C <input type="checkbox"/> VIII a C <input type="checkbox"/> VII a C <input type="checkbox"/> VI a C <input type="checkbox"/> V a C <input type="checkbox"/> IV a C <input type="checkbox"/> Età del Ferro generica
<input type="checkbox"/> Età romana generica			
<b>Età Repubblicana</b>	<b>Età Primo-Medio imperiale</b>	<b>Età Tardoantica</b>	
<input type="checkbox"/> Fine IV a C <input type="checkbox"/> III a C <input type="checkbox"/> II a C <input type="checkbox"/> I a C <input checked="" type="checkbox"/> Età repubblicana generica	<input type="checkbox"/> I d C <input type="checkbox"/> II d C <input type="checkbox"/> III d C <input checked="" type="checkbox"/> Età imperiale generica	<input type="checkbox"/> IV d C <input type="checkbox"/> V d C <input type="checkbox"/> VI d C <input checked="" type="checkbox"/> Età tardoantica generica	
<b>Età Altomedioevale</b>	<b>Età Medioevale</b>		
<input type="checkbox"/> VII d C <input type="checkbox"/> X d C <input type="checkbox"/> VIII d C <input type="checkbox"/> IX d C <input type="checkbox"/> Altomedioevo	<input type="checkbox"/> XI d C <input type="checkbox"/> XIV d C <input type="checkbox"/> XII d C <input type="checkbox"/> XIII d C <input type="checkbox"/> Medioevo		

Posizionamento:	<input type="text" value="Area precisa"/>
Tipologia fonte:	<input type="text" value="Ricognizione sistematica"/>

### Affidabilità

Affidabilità tipologia:	<input type="text" value="Ottima"/>	<input type="checkbox"/> Verifica sul campo
Affidabilità cronologia:	<input type="text" value="Ottima"/>	
Affidabilità posizionamento:	<input type="text" value="Ottima"/>	Riferimento UT: <input type="text"/>

## Interpretazione

Descrizione:

Nel corso di una ricognizione di superficie è stata individuata un'area di medio-piccole dimensioni caratterizzata dalla presenza di frammenti ceramici frammisti ad una quantità modesta di laterizi, riferibile ad una fattoria con fasi di frequentazione di età repubblicana e primo-imperiale alla quale si sovrappone una villa di età imperiale e tardoantica.

Note:

Bibliografia

PPTR\_area a rischio archeologico\_SP615\_FG  
Cartapulia, codice siti FGBIS000409 - FGBIS000413  
Impianti FER DGR2122 - Aree Non Idonee - segnalazione Carta dei Beni codici SP615\_FG007073-  
SP615\_FG007074

ID:

### Dati topografici

Numero sito:	<input type="text" value="ASCR"/>	IGM Foglio:	<input type="text" value="175"/>	Quadrante:	<input type="text" value="II"/>	Tavoletta:	<input type="text" value="NO"/>
Nome Tavoletta:	<input type="text" value="San Carlo"/>	Provincia:	<input type="text" value="FG"/>				
Comune:	<input type="text" value="Ascoli Satriano"/>	Località:	<input type="text" value="Rovine-Ginestrelle"/>				
Coordinata Est:	<input type="text" value="560805"/>	Coordinata Nord:	<input type="text" value="4553708"/>				

### Inquadramento Crono-Tipologico

Tipologia: <input type="text" value="villaggio"/>			
Arco cronologico: <input type="text" value="età neolitica"/>			
<b>Neolitico</b>	<b>Eneolitico</b>	<b>Età del Bronzo</b>	<b>Età del Ferro</b>
<input type="checkbox"/> Neolitico antico <input type="checkbox"/> Neolitico medi <input type="checkbox"/> Neolitico finale <input checked="" type="checkbox"/> Neolitico generico	<input type="checkbox"/> Eneolitico	<input type="checkbox"/> Protoappenninico antico <input type="checkbox"/> Protoappenninico <input type="checkbox"/> Appenninico antico <input type="checkbox"/> Appenninico recente <input type="checkbox"/> Bronzo recente <input type="checkbox"/> Bronzo generico	<input type="checkbox"/> Prima età del Ferro <input type="checkbox"/> X a C <input type="checkbox"/> IX a C <input type="checkbox"/> VIII a C <input type="checkbox"/> VII a C <input type="checkbox"/> VI a C <input type="checkbox"/> V a C <input type="checkbox"/> IV a C <input type="checkbox"/> Età del Ferro generica
<input type="checkbox"/> Età romana generica			
<b>Età Repubblicana</b>	<b>Età Primo-Medio imperiale</b>	<b>Età Tardoantica</b>	
<input type="checkbox"/> Fine IV a C <input type="checkbox"/> III a C <input type="checkbox"/> II a C <input type="checkbox"/> I a C <input type="checkbox"/> Età repubblicana generica	<input type="checkbox"/> I d C <input type="checkbox"/> II d C <input type="checkbox"/> III d C <input type="checkbox"/> Età imperiale generica	<input type="checkbox"/> IV d C <input type="checkbox"/> V d C <input type="checkbox"/> VI d C <input type="checkbox"/> Età tardoantica generica	
<b>Età Altomedioevale</b>	<b>Età Medioevale</b>		
<input type="checkbox"/> VII d C <input type="checkbox"/> VIII d C <input type="checkbox"/> IX d C <input type="checkbox"/> X d C <input type="checkbox"/> Altomedioevo	<input type="checkbox"/> XI d C <input type="checkbox"/> XII d C <input type="checkbox"/> XIII d C <input type="checkbox"/> XIV d C <input type="checkbox"/> Medioevo		

Posizionamento:	<input type="text" value="Area precisa"/>
Tipologia fonte:	<input type="text" value="Fotografia aerea"/>

### Affidabilità

Affidabilità tipologia:	<input type="text" value="Ottima"/>	<input type="checkbox"/> Verifica sul campo
Affidabilità cronologia:	<input type="text" value="Ottima"/>	
Affidabilità posizionamento:	<input type="text" value="Ottima"/>	Riferimento UT: <input type="text"/>

## **Interpretazione**

Descrizione:

L'aerofotointerpretazione ha permesso di riconoscere tracce riferibili ad un villaggio trincerato di età neolitica.

Note:

Bibliografia

PPTR\_area a rischio archeologico\_FG007158  
Cartapulia, codice sito FGBIS000952  
Impianti FER DGR2122 - Aree Non Idonee - segnalazione Carta dei Beni codice FG007158

ID:

### Dati topografici

Numero sito: <input type="text" value="CFR5"/>	IGM Foglio: <input type="text" value="175"/>	Quadrante: <input type="text" value="II"/>	Tavoletta: <input type="text" value="NO"/>
Nome Tavoletta: <input type="text" value="Canestrello"/>	Provincia: <input type="text" value="FG"/>		
Comune: <input type="text" value="Ascoli Satriano"/>	Località: <input type="text" value="Canacciotti"/>		
Coordinata Est: <input type="text" value="560622"/>	Coordinata Nord: <input type="text" value="4556454"/>		

### Inquadramento Crono-Tipologico

Tipologia: <input type="text" value="villaggio"/>			
Arco cronologico: <input type="text" value="età neolitica"/>			
<b>Neolitico</b>	<b>Eneolitico</b>	<b>Età del Bronzo</b>	<b>Età del Ferro</b>
<input type="checkbox"/> Neolitico antico <input type="checkbox"/> Neolitico medi <input type="checkbox"/> Neolitico finale <input checked="" type="checkbox"/> Neolitico generico	<input type="checkbox"/> Eneolitico	<input type="checkbox"/> Protoappenninico antico <input type="checkbox"/> Protoappenninico <input type="checkbox"/> Appenninico antico <input type="checkbox"/> Appenninico recente <input type="checkbox"/> Bronzo recente <input type="checkbox"/> Bronzo generico	<input type="checkbox"/> Prima età del Ferro <input type="checkbox"/> X a C <input type="checkbox"/> IX a C <input type="checkbox"/> VIII a C <input type="checkbox"/> VII a C <input type="checkbox"/> VI a C <input type="checkbox"/> V a C <input type="checkbox"/> IV a C <input type="checkbox"/> Età del Ferro generica
<input type="checkbox"/> Età romana generica			
<b>Età Repubblicana</b>	<b>Età Primo-Medio imperiale</b>	<b>Età Tardoantica</b>	
<input type="checkbox"/> Fine IV a C <input type="checkbox"/> III a C <input type="checkbox"/> II a C <input type="checkbox"/> I a C <input type="checkbox"/> Età repubblicana generica	<input type="checkbox"/> I d C <input type="checkbox"/> II d C <input type="checkbox"/> III d C <input type="checkbox"/> Età imperiale generica	<input type="checkbox"/> IV d C <input type="checkbox"/> V d C <input type="checkbox"/> VI d C <input type="checkbox"/> Età tardoantica generica	
<b>Età Altomedioevale</b>	<b>Età Medioevale</b>		
<input type="checkbox"/> VII d C <input type="checkbox"/> VIII d C <input type="checkbox"/> IX d C <input type="checkbox"/> X d C <input type="checkbox"/> Altomedioevo	<input type="checkbox"/> XI d C <input type="checkbox"/> XII d C <input type="checkbox"/> XIII d C <input type="checkbox"/> XIV d C <input type="checkbox"/> Medioevo		

Posizionamento: <input type="text" value="Area precisa"/>
Tipologia fonte: <input type="text" value="Fotoqrafia aerea"/>

### Affidabilità

Affidabilità tipologia: <input type="text" value="Ottima"/>	<input type="checkbox"/> Verifica sul campo
Affidabilità cronologia: <input type="text" value="Ottima"/>	Riferimento UT: <input type="text"/>
Affidabilità posizionamento: <input type="text" value="Ottima"/>	

## Interpretazione

Descrizione:

Villaggio neolitico visibile in fotografia aerea delimitato da due fossati di recinzione e con tracce riferibili a compounds all'interno dello spazio da essi circoscritto.

Note:

Bibliografia

PPTR\_area a rischio archeologico\_FG007159  
Cartapulia, codice sito FGBIS000956  
Impianti FER DGR2122 - Aree Non Idonee - segnalazione Carta dei Beni codice FG007159

ID:

### Dati topografici

Numero sito:	<input type="text" value="ASC9"/>	IGM Foglio:	<input type="text" value="175"/>	Quadrante:	<input type="text" value="III"/>	Tavoletta:	<input type="text" value="NE"/>
Nome Tavoletta:	<input type="text" value="Canestrello"/>	Provincia:	<input type="text" value="FG"/>				
Comune:	<input type="text" value="Ascoli Satriano"/>	Località:	<input type="text" value="Masseria Flamia"/>				
Coordinata Est:	<input type="text" value="555759"/>	Coordinata Nord:	<input type="text" value="4556083"/>				

### Inquadramento Crono-Tipologico

Tipologia: <input type="text" value="fattoria"/>			
Arco cronologico: <input type="text" value="età romana e tardoantica"/>			
<b>Neolitico</b>	<b>Eneolitico</b>	<b>Età del Bronzo</b>	<b>Età del Ferro</b>
<input type="checkbox"/> Neolitico antico <input type="checkbox"/> Neolitico medi <input type="checkbox"/> Neolitico finale <input type="checkbox"/> Neolitico generico	<input type="checkbox"/> Eneolitico	<input type="checkbox"/> Protoappennico antico <input type="checkbox"/> Protoappenninico <input type="checkbox"/> Appenninico antico <input type="checkbox"/> Appenninico recente <input type="checkbox"/> Bronzo recente <input type="checkbox"/> Bronzo generico	<input type="checkbox"/> Prima età del Ferro <input type="checkbox"/> X a C <input type="checkbox"/> IX a C <input type="checkbox"/> VIII a C <input type="checkbox"/> VII a C <input type="checkbox"/> VI a C <input type="checkbox"/> V a C <input type="checkbox"/> IV a C <input type="checkbox"/> Età del Ferro generica
<input checked="" type="checkbox"/> Età romana generica			
<b>Età Repubblicana</b>	<b>Età Primo-Medio imperiale</b>	<b>Età Tardoantica</b>	
<input type="checkbox"/> Fine IV a C <input type="checkbox"/> III a C <input type="checkbox"/> II a C <input type="checkbox"/> I a C <input type="checkbox"/> Età repubblicana generica	<input type="checkbox"/> I d C <input type="checkbox"/> II d C <input type="checkbox"/> III d C <input type="checkbox"/> Età imperiale generica	<input type="checkbox"/> IV d C <input type="checkbox"/> V d C <input type="checkbox"/> VI d C <input checked="" type="checkbox"/> Età tardoantica generica	
<b>Età Altomedioevale</b>	<b>Età Medioevale</b>		
<input type="checkbox"/> VII d C <input type="checkbox"/> X d C <input type="checkbox"/> VIII d C <input type="checkbox"/> IX d C <input type="checkbox"/> Altomedioevo	<input type="checkbox"/> XI d C <input type="checkbox"/> XIV d C <input type="checkbox"/> XII d C <input type="checkbox"/> XIII d C <input type="checkbox"/> Medioevo		

Posizionamento:	<input type="text" value="Area precisa"/>
Tipologia fonte:	<input type="text" value="Ricoagnizione sistematica"/>

### Affidabilità

Affidabilità tipologia:	<input type="text" value="Ottima"/>	<input type="checkbox"/> Verifica sul campo
Affidabilità cronologia:	<input type="text" value="Ottima"/>	Riferimento UT: <input type="text"/>
Affidabilità posizionamento:	<input type="text" value="Ottima"/>	

## **Interpretazione**

Descrizione:

Area di frammenti in superficie riferibile alla presenza di una fattoria di età romana e tardoantica.

Note:

Bibliografia

PPTR\_area a rischio archeologico FG007109  
Cartapulia, codice sito FGBIS000632  
Impianti FER DGR2122 - Aree Non Idonee - segnalazione Carta dei Beni codice FG007109



ID:

### Dati topografici

Numero sito:	<input type="text" value="ASC10"/>	IGM Foglio:	<input type="text" value="175"/>	Quadrante:	<input type="text" value="III"/>	Tavoletta:	<input type="text" value="NE"/>
Nome Tavoletta:	<input type="text" value="Canestrello"/>	Provincia:	<input type="text" value="FG"/>				
Comune:	<input type="text" value="Ascoli Satriano"/>	Località:	<input type="text" value="Masseria Belmonte"/>				
Coordinata Est:	<input type="text" value="555686"/>	Coordinata Nord:	<input type="text" value="4556691"/>				

### Inquadramento Crono-Tipologico

Tipologia: <input type="text" value="villaggio"/>			
Arco cronologico: <input type="text" value="età neolitica"/>			
<b>Neolitico</b>	<b>Eneolitico</b>	<b>Età del Bronzo</b>	<b>Età del Ferro</b>
<input type="checkbox"/> Neolitico antico <input type="checkbox"/> Neolitico medi <input type="checkbox"/> Neolitico finale <input checked="" type="checkbox"/> Neolitico generico	<input type="checkbox"/> Eneolitico	<input type="checkbox"/> Protoappenninico antico <input type="checkbox"/> Protoappenninico <input type="checkbox"/> Appenninico antico <input type="checkbox"/> Appenninico recente <input type="checkbox"/> Bronzo recente <input type="checkbox"/> Bronzo generico	<input type="checkbox"/> Prima età del Ferro <input type="checkbox"/> X a C <input type="checkbox"/> IX a C <input type="checkbox"/> VIII a C <input type="checkbox"/> VII a C <input type="checkbox"/> VI a C <input type="checkbox"/> V a C <input type="checkbox"/> IV a C <input type="checkbox"/> Età del Ferro generica
<input type="checkbox"/> Età romana generica			
<b>Età Repubblicana</b>	<b>Età Primo-Medio imperiale</b>	<b>Età Tardoantica</b>	
<input type="checkbox"/> Fine IV a C <input type="checkbox"/> III a C <input type="checkbox"/> II a C <input type="checkbox"/> I a C <input type="checkbox"/> Età repubblicana generica	<input type="checkbox"/> I d C <input type="checkbox"/> II d C <input type="checkbox"/> III d C <input type="checkbox"/> Età imperiale generica	<input type="checkbox"/> IV d C <input type="checkbox"/> V d C <input type="checkbox"/> VI d C <input type="checkbox"/> Età tardoantica generica	
<b>Età Altomedioevale</b>	<b>Età Medioevale</b>		
<input type="checkbox"/> VII d C <input type="checkbox"/> VIII d C <input type="checkbox"/> IX d C <input type="checkbox"/> X d C <input type="checkbox"/> Altomedioevo	<input type="checkbox"/> XI d C <input type="checkbox"/> XII d C <input type="checkbox"/> XIII d C <input type="checkbox"/> XIV d C <input type="checkbox"/> Medioevo		

Posizionamento:	<input type="text" value="Area precisa"/>
Tipologia fonte:	<input type="text" value="Ricognizione sistematica"/>

### Affidabilità

Affidabilità tipologia:	<input type="text" value="Ottima"/>	<input type="checkbox"/> Verifica sul campo
Affidabilità cronologia:	<input type="text" value="Ottima"/>	
Affidabilità posizionamento:	<input type="text" value="Ottima"/>	Riferimento UT: <input type="text"/>

## **Interpretazione**

Descrizione:

Piccola area di frammenti in superficie caratterizzata dalla presenza di frammenti di ceramica d'impasto riferibili verosimilmente alla presenza di un villaggio di età neolitica.

Note:

Bibliografia

PPTR\_area a rischio archeologico FG007100  
Cartapulia, codice sito FGBIS000572  
Impianti FER DGR2122 - Aree Non Idonee - segnalazione Carta dei Beni codice FG007100

ID:

### Dati topografici

Numero sito:	<input type="text" value="ASC11"/>	IGM Foglio:	<input type="text" value="175"/>	Quadrante:	<input type="text" value="III"/>	Tavoletta:	<input type="text" value="NE"/>
Nome Tavoletta:	<input type="text" value="Canestrello"/>	Provincia:	<input type="text" value="FG"/>				
Comune:	<input type="text" value="Ascoli Satriano"/>	Località:	<input type="text" value="Sahato di dietro"/>				
Coordinata Est:	<input type="text" value="556057"/>	Coordinata Nord:	<input type="text" value="4557002"/>				

### Inquadramento Crono-Tipologico

Tipologia: <input type="text" value="villaggio"/>			
Arco cronologico: <input type="text" value="età neolitica"/>			
<b>Neolitico</b>	<b>Eneolitico</b>	<b>Età del Bronzo</b>	<b>Età del Ferro</b>
<input type="checkbox"/> Neolitico antico <input type="checkbox"/> Neolitico medi <input type="checkbox"/> Neolitico finale <input checked="" type="checkbox"/> Neolitico generico	<input type="checkbox"/> Eneolitico	<input type="checkbox"/> Protoappenninico antico <input type="checkbox"/> Protoappenninico <input type="checkbox"/> Appenninico antico <input type="checkbox"/> Appenninico recente <input type="checkbox"/> Bronzo recente <input type="checkbox"/> Bronzo generico	<input type="checkbox"/> Prima età del Ferro <input type="checkbox"/> X a C <input type="checkbox"/> IX a C <input type="checkbox"/> VIII a C <input type="checkbox"/> VII a C <input type="checkbox"/> VI a C <input type="checkbox"/> V a C <input type="checkbox"/> IV a C <input type="checkbox"/> Età del Ferro generica
<input type="checkbox"/> Età romana generica			
<b>Età Repubblicana</b>	<b>Età Primo-Medio imperiale</b>	<b>Età Tardoantica</b>	
<input type="checkbox"/> Fine IV a C <input type="checkbox"/> III a C <input type="checkbox"/> II a C <input type="checkbox"/> I a C <input type="checkbox"/> Età repubblicana generica	<input type="checkbox"/> I d C <input type="checkbox"/> II d C <input type="checkbox"/> III d C <input type="checkbox"/> Età imperiale generica	<input type="checkbox"/> IV d C <input type="checkbox"/> V d C <input type="checkbox"/> VI d C <input type="checkbox"/> Età tardoantica generica	
<b>Età Altomedioevale</b>	<b>Età Medioevale</b>		
<input type="checkbox"/> VII d C <input type="checkbox"/> X d C <input type="checkbox"/> VIII d C <input type="checkbox"/> IX d C <input type="checkbox"/> Altomedioevo	<input type="checkbox"/> XI d C <input type="checkbox"/> XIV d C <input type="checkbox"/> XII d C <input type="checkbox"/> XIII d C <input type="checkbox"/> Medioevo		

Posizionamento:	<input type="text" value="Area precisa"/>
Tipologia fonte:	<input type="text" value="Fotografia aerea"/>

### Affidabilità

Affidabilità tipologia:	<input type="text" value="Ottima"/>	<input type="checkbox"/> Verifica sul campo
Affidabilità cronologia:	<input type="text" value="Ottima"/>	
Affidabilità posizionamento:	<input type="text" value="Ottima"/>	Riferimento UT: <input type="text"/>

## Interpretazione

Descrizione:

Villaggio neolitico di medie dimensioni visibile in fotografia aerea definito da doppio fossato perimetrale e caratterizzato dalla presenza di tracce associabili a compounds interni.

Note:

Bibliografia

PPTR\_area a rischio archeologico FG007155  
Cartapulia, codice sito FGBIS000937  
Impianti FER DGR2122 - Aree Non Idonee - segnalazione Carta dei Beni codice FG007155

ID:

### Dati topografici

Numero sito:	<input type="text" value="ASC12"/>	IGM Foglio:	<input type="text" value="175"/>	Quadrante:	<input type="text" value="III"/>	Tavoletta:	<input type="text" value="NE"/>
Nome Tavoletta:	<input type="text" value="Canestrello"/>	Provincia:	<input type="text" value="FG"/>				
Comune:	<input type="text" value="Ascoli Satriano"/>	Località:	<input type="text" value="Masseria Belmonte"/>				
Coordinata Est:	<input type="text" value="554965"/>	Coordinata Nord:	<input type="text" value="4556989"/>				

### Inquadramento Crono-Tipologico

Tipologia: <input type="text" value="fattoria"/>			
Arco cronologico: <input type="text" value="età tardoantica"/>			
<b>Neolitico</b>	<b>Eneolitico</b>	<b>Età del Bronzo</b>	<b>Età del Ferro</b>
<input type="checkbox"/> Neolitico antico <input type="checkbox"/> Neolitico medi <input type="checkbox"/> Neolitico finale <input type="checkbox"/> Neolitico generico	<input type="checkbox"/> Eneolitico	<input type="checkbox"/> Protoappenninico antico <input type="checkbox"/> Protoappenninico <input type="checkbox"/> Appenninico antico <input type="checkbox"/> Appenninico recente <input type="checkbox"/> Bronzo recente <input type="checkbox"/> Bronzo generico	<input type="checkbox"/> Prima età del Ferro <input type="checkbox"/> X a C <input type="checkbox"/> IX a C <input type="checkbox"/> VIII a C <input type="checkbox"/> VII a C <input type="checkbox"/> VI a C <input type="checkbox"/> V a C <input type="checkbox"/> IV a C <input type="checkbox"/> Età del Ferro generica
<input type="checkbox"/> Età romana generica			
<b>Età Repubblicana</b>	<b>Età Primo-Medio imperiale</b>	<b>Età Tardoantica</b>	
<input type="checkbox"/> Fine IV a C <input type="checkbox"/> III a C <input type="checkbox"/> II a C <input type="checkbox"/> I a C <input type="checkbox"/> Età repubblicana generica	<input type="checkbox"/> I d C <input type="checkbox"/> II d C <input type="checkbox"/> III d C <input type="checkbox"/> Età imperiale generica	<input type="checkbox"/> IV d C <input type="checkbox"/> V d C <input type="checkbox"/> VI d C <input checked="" type="checkbox"/> Età tardoantica generica	
<b>Età Altomedioevale</b>	<b>Età Medioevale</b>		
<input type="checkbox"/> VII d C <input type="checkbox"/> X d C <input type="checkbox"/> VIII d C <input type="checkbox"/> IX d C <input type="checkbox"/> Altomedioevo	<input type="checkbox"/> XI d C <input type="checkbox"/> XIV d C <input type="checkbox"/> XII d C <input type="checkbox"/> XIII d C <input type="checkbox"/> Medioevo		

Posizionamento:	<input type="text" value="Area precisa"/>
Tipologia fonte:	<input type="text" value="Ricognizione sistematica"/>

### Affidabilità

Affidabilità tipologia:	<input type="text" value="Ottima"/>	<input type="checkbox"/> Verifica sul campo
Affidabilità cronologia:	<input type="text" value="Ottima"/>	Riferimento UT: <input type="text"/>
Affidabilità posizionamento:	<input type="text" value="Ottima"/>	

## Interpretazione

Descrizione:

Area di frammenti in superficie verosimilmente riferibile alla presenza di una fattoria di età tardoantica.

Note:

Bibliografia

PPTR\_area a rischio archeologico FG007101  
Cartapulia, codice sito FGBIS000578  
Impianti FER DGR2122 - Aree Non Idonee - segnalazione Carta dei Beni codice FG007101

ID:

### Dati topografici

Numero sito:	<input type="text" value="ASC13"/>	IGM Foglio:	<input type="text" value="175"/>	Quadrante:	<input type="text" value="III"/>	Tavoletta:	<input type="text" value="NE"/>
Nome Tavoletta:	<input type="text" value="Canestrello"/>	Provincia:	<input type="text" value="FG"/>				
Comune:	<input type="text" value="Ascoli Satriano"/>	Località:	<input type="text" value="Masseria Belmonte"/>				
Coordinata Est:	<input type="text" value="554041"/>	Coordinata Nord:	<input type="text" value="4556696"/>				

### Inquadramento Crono-Tipologico

Tipologia: <input type="text" value="villaggio"/>			
Arco cronologico: <input type="text" value="età neolitica"/>			
<b>Neolitico</b>	<b>Eneolitico</b>	<b>Età del Bronzo</b>	<b>Età del Ferro</b>
<input type="checkbox"/> Neolitico antico <input type="checkbox"/> Neolitico medi <input type="checkbox"/> Neolitico finale <input checked="" type="checkbox"/> Neolitico generico	<input type="checkbox"/> Eneolitico	<input type="checkbox"/> Protoappenninico antico <input type="checkbox"/> Protoappenninico <input type="checkbox"/> Appenninico antico <input type="checkbox"/> Appenninico recente <input type="checkbox"/> Bronzo recente <input type="checkbox"/> Bronzo generico	<input type="checkbox"/> Prima età del Ferro <input type="checkbox"/> X a C <input type="checkbox"/> IX a C <input type="checkbox"/> VIII a C <input type="checkbox"/> VII a C <input type="checkbox"/> VI a C <input type="checkbox"/> V a C <input type="checkbox"/> IV a C <input type="checkbox"/> Età del Ferro generica
<input type="checkbox"/> Età romana generica			
<b>Età Repubblicana</b>	<b>Età Primo-Medio imperiale</b>	<b>Età Tardoantica</b>	
<input type="checkbox"/> Fine IV a C <input type="checkbox"/> III a C <input type="checkbox"/> II a C <input type="checkbox"/> I a C <input type="checkbox"/> Età repubblicana generica	<input type="checkbox"/> I d C <input type="checkbox"/> II d C <input type="checkbox"/> III d C <input type="checkbox"/> Età imperiale generica	<input type="checkbox"/> IV d C <input type="checkbox"/> V d C <input type="checkbox"/> VI d C <input type="checkbox"/> Età tardoantica generica	
<b>Età Altomedioevale</b>	<b>Età Medioevale</b>		
<input type="checkbox"/> VII d C <input type="checkbox"/> VIII d C <input type="checkbox"/> IX d C <input type="checkbox"/> X d C <input type="checkbox"/> Altomedioevo	<input type="checkbox"/> XI d C <input type="checkbox"/> XII d C <input type="checkbox"/> XIII d C <input type="checkbox"/> XIV d C <input type="checkbox"/> Medioevo		

Posizionamento:	<input type="text" value="Area precisa"/>
Tipologia fonte:	<input type="text" value="Fotografia aerea"/>

### Affidabilità

Affidabilità tipologia:	<input type="text" value="Ottima"/>	<input type="checkbox"/> Verifica sul campo
Affidabilità cronologia:	<input type="text" value="Ottima"/>	
Affidabilità posizionamento:	<input type="text" value="Ottima"/>	Riferimento UT: <input type="text"/>

## **Interpretazione**

Descrizione:

Villaggio neolitico di piccole dimensioni visibile in fotografia aerea delimitato da singolo fossato perimetrale.

Note:

Bibliografia

PPTR\_area a rischio archeologico FG007153  
Cartapulia, codice sito FGBIS000925  
Impianti FER DGR2122 - Aree Non Idonee - segnalazione Carta dei Beni codice FG007153



ID:

### Dati topografici

Numero sito:	<input type="text" value="ASC14"/>	IGM Foglio:	<input type="text" value="175"/>	Quadrante:	<input type="text" value="III"/>	Tavoletta:	<input type="text" value="NE"/>
Nome Tavoletta:	<input type="text" value="Canestrello"/>	Provincia:	<input type="text" value="FG"/>				
Comune:	<input type="text" value="Ascoli Satriano"/>	Località:	<input type="text" value="Masseria Belmonte"/>				
Coordinata Est:	<input type="text" value="553826"/>	Coordinata Nord:	<input type="text" value="4556743"/>				

### Inquadramento Crono-Tipologico

Tipologia: <input type="text" value="villaggio"/>			
Arco cronologico: <input type="text" value="età neolitica"/>			
<b>Neolitico</b>	<b>Eneolitico</b>	<b>Età del Bronzo</b>	<b>Età del Ferro</b>
<input type="checkbox"/> Neolitico antico <input type="checkbox"/> Neolitico medi <input type="checkbox"/> Neolitico finale <input checked="" type="checkbox"/> Neolitico generico	<input type="checkbox"/> Eneolitico	<input type="checkbox"/> Protoappennico antico <input type="checkbox"/> Protoappenninico <input type="checkbox"/> Appenninico antico <input type="checkbox"/> Appenninico recente <input type="checkbox"/> Bronzo recente <input type="checkbox"/> Bronzo generico	<input type="checkbox"/> Prima età del Ferro <input type="checkbox"/> X a C <input type="checkbox"/> IX a C <input type="checkbox"/> VIII a C <input type="checkbox"/> VII a C <input type="checkbox"/> VI a C <input type="checkbox"/> V a C <input type="checkbox"/> IV a C <input type="checkbox"/> Età del Ferro generica
<input type="checkbox"/> Età romana generica			
<b>Età Repubblicana</b>	<b>Età Primo-Medio imperiale</b>	<b>Età Tardoantica</b>	
<input type="checkbox"/> Fine IV a C <input type="checkbox"/> III a C <input type="checkbox"/> II a C <input type="checkbox"/> I a C <input type="checkbox"/> Età repubblicana generica	<input type="checkbox"/> I d C <input type="checkbox"/> II d C <input type="checkbox"/> III d C <input type="checkbox"/> Età imperiale generica	<input type="checkbox"/> IV d C <input type="checkbox"/> V d C <input type="checkbox"/> VI d C <input type="checkbox"/> Età tardoantica generica	
<b>Età Altomedioevale</b>	<b>Età Medioevale</b>		
<input type="checkbox"/> VII d C <input type="checkbox"/> X d C <input type="checkbox"/> VIII d C <input type="checkbox"/> IX d C <input type="checkbox"/> Altomedioevo	<input type="checkbox"/> XI d C <input type="checkbox"/> XIV d C <input type="checkbox"/> XII d C <input type="checkbox"/> XIII d C <input type="checkbox"/> Medioevo		

Posizionamento:	<input type="text" value="Area precisa"/>
Tipologia fonte:	<input type="text" value="Fotoqrafia aerea"/>

### Affidabilità

Affidabilità tipologia:	<input type="text" value="Ottima"/>	<input type="checkbox"/> Verifica sul campo
Affidabilità cronologia:	<input type="text" value="Ottima"/>	
Affidabilità posizionamento:	<input type="text" value="Ottima"/>	Riferimento UT: <input type="text"/>

## **Interpretazione**

Descrizione:

Villaggio neolitico di piccole dimensioni visibile in fotografia aerea delimitato da singolo fossato perimetrale.

Note:

Bibliografia

PPTR\_area a rischio archeologico FG007152  
Cartapulia, codice sito FGBIS000918  
Impianti FER DGR2122 - Aree Non Idonee - segnalazione Carta dei Beni codice FG007152

ID:

### Dati topografici

Numero sito:	<input type="text" value="ASC15"/>	IGM Foglio:	<input type="text" value="175"/>	Quadrante:	<input type="text" value="III"/>	Tavoletta:	<input type="text" value="NE"/>
Nome Tavoletta:	<input type="text" value="Canestrello"/>	Provincia:	<input type="text" value="FG"/>				
Comune:	<input type="text" value="Ascoli Satriano"/>	Località:	<input type="text" value="Salvetere"/>				
Coordinata Est:	<input type="text" value="553767"/>	Coordinata Nord:	<input type="text" value="4557148"/>				

### Inquadramento Crono-Tipologico

Tipologia: <input type="text" value="fattoria"/>			
Arco cronologico: <input type="text" value="età repubblicana"/>			
<b>Neolitico</b>	<b>Eneolitico</b>	<b>Età del Bronzo</b>	<b>Età del Ferro</b>
<input type="checkbox"/> Neolitico antico <input type="checkbox"/> Neolitico medi <input type="checkbox"/> Neolitico finale <input type="checkbox"/> Neolitico generico	<input type="checkbox"/> Eneolitico	<input type="checkbox"/> Protoappenninico antico <input type="checkbox"/> Protoappenninico <input type="checkbox"/> Appenninico antico <input type="checkbox"/> Appenninico recente <input type="checkbox"/> Bronzo recente <input type="checkbox"/> Bronzo generico	<input type="checkbox"/> Prima età del Ferro <input type="checkbox"/> X a C <input type="checkbox"/> IX a C <input type="checkbox"/> VIII a C <input type="checkbox"/> VII a C <input type="checkbox"/> VI a C <input type="checkbox"/> V a C <input type="checkbox"/> IV a C <input type="checkbox"/> Età del Ferro generica
<input type="checkbox"/> Età romana generica			
<b>Età Repubblicana</b>	<b>Età Primo-Medio imperiale</b>	<b>Età Tardoantica</b>	
<input checked="" type="checkbox"/> Fine IV a C <input checked="" type="checkbox"/> III a C <input checked="" type="checkbox"/> II a C <input type="checkbox"/> I a C <input type="checkbox"/> Età repubblicana generica	<input type="checkbox"/> I d C <input type="checkbox"/> II d C <input type="checkbox"/> III d C <input type="checkbox"/> Età imperiale generica	<input type="checkbox"/> IV d C <input type="checkbox"/> V d C <input type="checkbox"/> VI d C <input type="checkbox"/> Età tardoantica generica	
<b>Età Altomedioevale</b>	<b>Età Medioevale</b>		
<input type="checkbox"/> VII d C <input type="checkbox"/> X d C <input type="checkbox"/> VIII d C <input type="checkbox"/> IX d C <input type="checkbox"/> Altomedioevo	<input type="checkbox"/> XI d C <input type="checkbox"/> XIV d C <input type="checkbox"/> XII d C <input type="checkbox"/> XIII d C <input type="checkbox"/> Medioevo		

Posizionamento:	<input type="text" value="Area precisa"/>
Tipologia fonte:	<input type="text" value="Ricognizione sistematica"/>

### Affidabilità

Affidabilità tipologia:	<input type="text" value="Ottima"/>	<input type="checkbox"/> Verifica sul campo
Affidabilità cronologia:	<input type="text" value="Ottima"/>	Riferimento UT: <input type="text"/>
Affidabilità posizionamento:	<input type="text" value="Ottima"/>	

## Interpretazione

Descrizione:

Area di frammenti in superficie verosimilmente riferibile alla presenza di una fattoria di età romana repubblicana.

Note:

Bibliografia

PPTR\_area a rischio archeologico FG007102  
Cartapulia, codice sito FGBIS000586  
Impianti FER DGR2122 - Aree Non Idonee - segnalazione Carta dei Beni codice FG007102

ID:

### Dati topografici

Numero sito:	<input type="text" value="ASC16"/>	IGM Foglio:	<input type="text" value="175"/>	Quadrante:	<input type="text" value="IV"/>	Tavoletta:	<input type="text" value="SE"/>
Nome Tavoletta:	<input type="text" value="Corleto"/>	Provincia:	<input type="text" value="FG"/>				
Comune:	<input type="text" value="Ascoli Satriano"/>	Località:	<input type="text" value="Salvetere"/>				
Coordinata Est:	<input type="text" value="554664"/>	Coordinata Nord:	<input type="text" value="4557704"/>				

### Inquadramento Crono-Tipologico

Tipologia: <input type="text" value="villaggio"/>			
Arco cronologico: <input type="text" value="età neolitica"/>			
<b>Neolitico</b>	<b>Eneolitico</b>	<b>Età del Bronzo</b>	<b>Età del Ferro</b>
<input type="checkbox"/> Neolitico antico <input type="checkbox"/> Neolitico medi <input type="checkbox"/> Neolitico finale <input checked="" type="checkbox"/> Neolitico generico	<input type="checkbox"/> Eneolitico	<input type="checkbox"/> Protoappennico antico <input type="checkbox"/> Protoappenninico <input type="checkbox"/> Appenninico antico <input type="checkbox"/> Appenninico recente <input type="checkbox"/> Bronzo recente <input type="checkbox"/> Bronzo generico	<input type="checkbox"/> Prima età del Ferro <input type="checkbox"/> X a C <input type="checkbox"/> IX a C <input type="checkbox"/> VIII a C <input type="checkbox"/> VII a C <input type="checkbox"/> VI a C <input type="checkbox"/> V a C <input type="checkbox"/> IV a C <input type="checkbox"/> Età del Ferro generica
<input type="checkbox"/> Età romana generica			
<b>Età Repubblicana</b>	<b>Età Primo-Medio imperiale</b>	<b>Età Tardoantica</b>	
<input type="checkbox"/> Fine IV a C <input type="checkbox"/> III a C <input type="checkbox"/> II a C <input type="checkbox"/> I a C <input type="checkbox"/> Età repubblicana generica	<input type="checkbox"/> I d C <input type="checkbox"/> II d C <input type="checkbox"/> III d C <input type="checkbox"/> Età imperiale generica	<input type="checkbox"/> IV d C <input type="checkbox"/> V d C <input type="checkbox"/> VI d C <input type="checkbox"/> Età tardoantica generica	
<b>Età Altomedioevale</b>	<b>Età Medioevale</b>		
<input type="checkbox"/> VII d C <input type="checkbox"/> X d C <input type="checkbox"/> VIII d C <input type="checkbox"/> IX d C <input type="checkbox"/> Altomedioevo	<input type="checkbox"/> XI d C <input type="checkbox"/> XIV d C <input type="checkbox"/> XII d C <input type="checkbox"/> XIII d C <input type="checkbox"/> Medioevo		

Posizionamento:	<input type="text" value="Area precisa"/>
Tipologia fonte:	<input type="text" value="Fotoqrafia aerea"/>

### Affidabilità

Affidabilità tipologia:	<input type="text" value="Ottima"/>	<input type="checkbox"/> Verifica sul campo
Affidabilità cronologia:	<input type="text" value="Ottima"/>	
Affidabilità posizionamento:	<input type="text" value="Ottima"/>	Riferimento UT: <input type="text"/>

## Interpretazione

Descrizione:

Villaggio neolitico di grandi dimensioni visibile in fotografia aerea, nella quale sono osservabili tracce riferibili a diversi fossati perimetrali concentrici e ad alcuni compounds.

Note:

Bibliografia

PPTR\_area a rischio archeologico FG007154  
Cartapulia, codice sito FGBIS000931  
Impianti FER DGR2122 - Aree Non Idonee - segnalazione Carta dei Beni codice FG007154

ID:

### Dati topografici

Numero sito:	<input type="text" value="ASC17"/>	IGM Foglio:	<input type="text" value="175"/>	Quadrante:	<input type="text" value="IV"/>	Tavoletta:	<input type="text" value="SE"/>
Nome Tavoletta:	<input type="text" value="Corleto"/>	Provincia:	<input type="text" value="FG"/>				
Comune:	<input type="text" value="Ascoli Satriano"/>	Località:	<input type="text" value="Piano di Sena"/>				
Coordinata Est:	<input type="text" value="554589"/>	Coordinata Nord:	<input type="text" value="455822"/>				

### Inquadramento Crono-Tipologico

Tipologia: <input type="text" value="casa rurale"/>			
Arco cronologico: <input type="text" value="età tardoantica"/>			
<b>Neolitico</b>	<b>Eneolitico</b>	<b>Età del Bronzo</b>	<b>Età del Ferro</b>
<input type="checkbox"/> Neolitico antico <input type="checkbox"/> Neolitico medi <input type="checkbox"/> Neolitico finale <input type="checkbox"/> Neolitico generico	<input type="checkbox"/> Eneolitico	<input type="checkbox"/> Protoappenninico antico <input type="checkbox"/> Protoappenninico <input type="checkbox"/> Appenninico antico <input type="checkbox"/> Appenninico recente <input type="checkbox"/> Bronzo recente <input type="checkbox"/> Bronzo generico	<input type="checkbox"/> Prima età del Ferro <input type="checkbox"/> X a C <input type="checkbox"/> IX a C <input type="checkbox"/> VIII a C <input type="checkbox"/> VII a C <input type="checkbox"/> VI a C <input type="checkbox"/> V a C <input type="checkbox"/> IV a C <input type="checkbox"/> Età del Ferro generica
<input type="checkbox"/> Età romana generica			
<b>Età Repubblicana</b>	<b>Età Primo-Medio imperiale</b>	<b>Età Tardoantica</b>	
<input type="checkbox"/> Fine IV a C <input type="checkbox"/> III a C <input type="checkbox"/> II a C <input type="checkbox"/> I a C <input type="checkbox"/> Età repubblicana generica	<input type="checkbox"/> I d C <input type="checkbox"/> II d C <input type="checkbox"/> III d C <input type="checkbox"/> Età imperiale generica	<input type="checkbox"/> IV d C <input type="checkbox"/> V d C <input type="checkbox"/> VI d C <input checked="" type="checkbox"/> Età tardoantica generica	
<b>Età Altomedioevale</b>	<b>Età Medioevale</b>		
<input type="checkbox"/> VII d C <input type="checkbox"/> X d C <input type="checkbox"/> VIII d C <input type="checkbox"/> IX d C <input type="checkbox"/> Altomedioevo	<input type="checkbox"/> XI d C <input type="checkbox"/> XIV d C <input type="checkbox"/> XII d C <input type="checkbox"/> XIII d C <input type="checkbox"/> Medioevo		

Posizionamento:	<input type="text" value="Area precisa"/>
Tipologia fonte:	<input type="text" value="Ricoagnizione sistematica"/>

### Affidabilità

Affidabilità tipologia:	<input type="text" value="Ottima"/>	<input type="checkbox"/> Verifica sul campo
Affidabilità cronologia:	<input type="text" value="Ottima"/>	
Affidabilità posizionamento:	<input type="text" value="Ottima"/>	Riferimento UT: <input type="text"/>

## **Interpretazione**

Descrizione:

Area di frammenti di modeste dimensioni riferibile verosimilmente alla presenza di una casa rurale di età tardoantica.

Note:

Bibliografia

PPTR\_area a rischio archeologico FG007098  
Cartapulia, codice sito FGBIS000557  
Impianti FER DGR2122 - Aree Non Idonee - segnalazione Carta dei Beni codice FG007098



ID:

### Dati topografici

Numero sito:	<input type="text" value="ASC18"/>	IGM Foglio:	<input type="text" value="175"/>	Quadrante:	<input type="text" value="IV"/>	Tavoletta:	<input type="text" value="SE"/>
Nome Tavoletta:	<input type="text" value="Corleto"/>	Provincia:	<input type="text" value="FG"/>				
Comune:	<input type="text" value="Ascoli Satriano"/>	Località:	<input type="text" value="Piano di Sena"/>				
Coordinata Est:	<input type="text" value="554907"/>	Coordinata Nord:	<input type="text" value="4558888"/>				

### Inquadramento Crono-Tipologico

Tipologia: <input type="text" value="casa rurale"/>			
Arco cronologico: <input type="text" value="età romana e tardoantica"/>			
<b>Neolitico</b>	<b>Eneolitico</b>	<b>Età del Bronzo</b>	<b>Età del Ferro</b>
<input type="checkbox"/> Neolitico antico <input type="checkbox"/> Neolitico medi <input type="checkbox"/> Neolitico finale <input type="checkbox"/> Neolitico generico	<input type="checkbox"/> Eneolitico	<input type="checkbox"/> Protoappenninico antico <input type="checkbox"/> Protoappenninico <input type="checkbox"/> Appenninico antico <input type="checkbox"/> Appenninico recente <input type="checkbox"/> Bronzo recente <input type="checkbox"/> Bronzo generico	<input type="checkbox"/> Prima età del Ferro <input type="checkbox"/> X a C <input type="checkbox"/> IX a C <input type="checkbox"/> VIII a C <input type="checkbox"/> VII a C <input type="checkbox"/> VI a C <input type="checkbox"/> V a C <input type="checkbox"/> IV a C <input type="checkbox"/> Età del Ferro generica
<input checked="" type="checkbox"/> Età romana generica			
<b>Età Repubblicana</b>	<b>Età Primo-Medio imperiale</b>	<b>Età Tardoantica</b>	
<input type="checkbox"/> Fine IV a C <input type="checkbox"/> III a C <input type="checkbox"/> II a C <input type="checkbox"/> I a C <input type="checkbox"/> Età repubblicana generica	<input type="checkbox"/> I d C <input type="checkbox"/> II d C <input type="checkbox"/> III d C <input type="checkbox"/> Età imperiale generica	<input type="checkbox"/> IV d C <input type="checkbox"/> V d C <input type="checkbox"/> VI d C <input checked="" type="checkbox"/> Età tardoantica generica	
<b>Età Altomedioevale</b>	<b>Età Medioevale</b>		
<input type="checkbox"/> VII d C <input type="checkbox"/> X d C <input type="checkbox"/> VIII d C <input type="checkbox"/> IX d C <input type="checkbox"/> Altomedioevo	<input type="checkbox"/> XI d C <input type="checkbox"/> XIV d C <input type="checkbox"/> XII d C <input type="checkbox"/> XIII d C <input type="checkbox"/> Medioevo		

Posizionamento:	<input type="text" value="Area precisa"/>
Tipologia fonte:	<input type="text" value="Ricoagnizione sistematica"/>

### Affidabilità

Affidabilità tipologia:	<input type="text" value="Ottima"/>	<input type="checkbox"/> Verifica sul campo
Affidabilità cronologia:	<input type="text" value="Ottima"/>	
Affidabilità posizionamento:	<input type="text" value="Ottima"/>	Riferimento UT: <input type="text"/>

## Interpretazione

Descrizione:

Area di frammenti in superficie di modeste dimensioni riferibile alla presenza di una casa rurale di età romana e tardoantica.

Note:

Bibliografia

PPTR\_area a rischio archeologico FG007099  
Cartapulia, codice sito FGBIS000564  
Impianti FER DGR2122 - Aree Non Idonee - segnalazione Carta dei Beni codice FG007099

ID:

### Dati topografici

Numero sito:	<input type="text" value="ASC19"/>	IGM Foglio:	<input type="text" value="175"/>	Quadrante:	<input type="text" value="IV"/>	Tavoletta:	<input type="text" value="SE"/>
Nome Tavoletta:	<input type="text" value="Corleto"/>	Provincia:	<input type="text" value="FG"/>				
Comune:	<input type="text" value="Ascoli Satriano"/>	Località:	<input type="text" value="Piano di Sena"/>				
Coordinata Est:	<input type="text" value="555071"/>	Coordinata Nord:	<input type="text" value="4559190"/>				

### Inquadramento Crono-Tipologico

Tipologia: <input type="text" value="villaggio - fattoria - villa"/>			
Arco cronologico: <input type="text" value="età neolitica - età romana e tardoantica"/>			
<b>Neolitico</b>	<b>Eneolitico</b>	<b>Età del Bronzo</b>	<b>Età del Ferro</b>
<input type="checkbox"/> Neolitico antico <input type="checkbox"/> Neolitico medi <input type="checkbox"/> Neolitico finale <input checked="" type="checkbox"/> Neolitico generico	<input type="checkbox"/> Eneolitico	<input type="checkbox"/> Protoappenninico antico <input type="checkbox"/> Protoappenninico <input type="checkbox"/> Appenninico antico <input type="checkbox"/> Appenninico recente <input type="checkbox"/> Bronzo recente <input type="checkbox"/> Bronzo generico	<input type="checkbox"/> Prima età del Ferro <input type="checkbox"/> X a C <input type="checkbox"/> IX a C <input type="checkbox"/> VIII a C <input type="checkbox"/> VII a C <input type="checkbox"/> VI a C <input type="checkbox"/> V a C <input type="checkbox"/> IV a C <input type="checkbox"/> Età del Ferro generica
<input type="checkbox"/> Età romana generica			
<b>Età Repubblicana</b>	<b>Età Primo-Medio imperiale</b>	<b>Età Tardoantica</b>	
<input type="checkbox"/> Fine IV a C <input type="checkbox"/> III a C <input type="checkbox"/> II a C <input type="checkbox"/> I a C <input checked="" type="checkbox"/> Età repubblicana generica	<input type="checkbox"/> I d C <input type="checkbox"/> II d C <input type="checkbox"/> III d C <input checked="" type="checkbox"/> Età imperiale generica	<input type="checkbox"/> IV d C <input type="checkbox"/> V d C <input type="checkbox"/> VI d C <input checked="" type="checkbox"/> Età tardoantica generica	
<b>Età Altomedioevale</b>	<b>Età Medioevale</b>		
<input type="checkbox"/> VII d C <input type="checkbox"/> X d C <input type="checkbox"/> VIII d C <input type="checkbox"/> IX d C <input type="checkbox"/> Altomedioevo	<input type="checkbox"/> XI d C <input type="checkbox"/> XIV d C <input type="checkbox"/> XII d C <input type="checkbox"/> XIII d C <input type="checkbox"/> Medioevo		

Posizionamento:	<input type="text" value="Area precisa"/>
Tipologia fonte:	<input type="text" value="Ricoagnizione sistematica"/>

### Affidabilità

Affidabilità tipologia:	<input type="text" value="Ottima"/>	<input type="checkbox"/> Verifica sul campo
Affidabilità cronologia:	<input type="text" value="Ottima"/>	
Affidabilità posizionamento:	<input type="text" value="Ottima"/>	Riferimento UT: <input type="text"/>

## Interpretazione

Descrizione:

Area di frammenti in superficie riferibile alla presenza di una fattoria di età repubblicana e prima età imperiale alla quale si sovrappone una villa di età imperiale e tardoantica. Nella stessa area la fotografia aerea mostra, inoltre, tracce riferibili ad un villaggio neolitico.

Note:

Bibliografia

PPTR\_area a rischio archeologico SP624\_FG  
Brown K.A. 2001/2003, p. 136  
Cartapulia, codice sito pluristratificato FGBIP000104  
Impianti FER DGR2122 - Aree Non Idonee - segnalazione Carta dei Beni codice SP624\_FG003383-  
SP624\_FG007187-SP624\_FG007188

ID:

### Dati topografici

Numero sito:	<input type="text" value="ASC20"/>	IGM Foglio:	<input type="text" value="175"/>	Quadrante:	<input type="text" value="IV"/>	Tavoletta:	<input type="text" value="SE"/>
Nome Tavoletta:	<input type="text" value="Corleto"/>	Provincia:	<input type="text" value="FG"/>				
Comune:	<input type="text" value="Ascoli Satriano"/>	Località:	<input type="text" value="Corleto-Mezzana di Favogna"/>				
Coordinata Est:	<input type="text" value="556436"/>	Coordinata Nord:	<input type="text" value="4560714"/>				

### Inquadramento Crono-Tipologico

Tipologia: <input type="text" value="villaggio"/>			
Arco cronologico: <input type="text" value="età del Bronzo"/>			
<b>Neolitico</b>	<b>Eneolitico</b>	<b>Età del Bronzo</b>	<b>Età del Ferro</b>
<input type="checkbox"/> Neolitico antico <input type="checkbox"/> Neolitico medi <input type="checkbox"/> Neolitico finale <input type="checkbox"/> Neolitico generico	<input type="checkbox"/> Eneolitico	<input type="checkbox"/> Protoappenninico antico <input type="checkbox"/> Protoappenninico <input type="checkbox"/> Appenninico antico <input type="checkbox"/> Appenninico recente <input checked="" type="checkbox"/> Bronzo recente <input type="checkbox"/> Bronzo generico	<input type="checkbox"/> Prima età del Ferro <input type="checkbox"/> X a C <input type="checkbox"/> IX a C <input type="checkbox"/> VIII a C <input type="checkbox"/> VII a C <input type="checkbox"/> VI a C <input type="checkbox"/> V a C <input type="checkbox"/> IV a C <input type="checkbox"/> Età del Ferro generica
<input type="checkbox"/> Età romana generica			
<b>Età Repubblicana</b>	<b>Età Primo-Medio imperiale</b>	<b>Età Tardoantica</b>	
<input type="checkbox"/> Fine IV a C <input type="checkbox"/> III a C <input type="checkbox"/> II a C <input type="checkbox"/> I a C <input type="checkbox"/> Età repubblicana generica	<input type="checkbox"/> I d C <input type="checkbox"/> II d C <input type="checkbox"/> III d C <input type="checkbox"/> Età imperiale generica	<input type="checkbox"/> IV d C <input type="checkbox"/> V d C <input type="checkbox"/> VI d C <input type="checkbox"/> Età tardoantica generica	
<b>Età Altomedioevale</b>	<b>Età Medioevale</b>		
<input type="checkbox"/> VII d C <input type="checkbox"/> VIII d C <input type="checkbox"/> IX d C <input type="checkbox"/> X d C <input type="checkbox"/> Altomedioevo	<input type="checkbox"/> XI d C <input type="checkbox"/> XII d C <input type="checkbox"/> XIII d C <input type="checkbox"/> XIV d C <input type="checkbox"/> Medioevo		

Posizionamento:	<input type="text" value="Puntuale"/>
Tipologia fonte:	<input type="text" value="Ricognizione sistematica"/>

### Affidabilità

Affidabilità tipologia:	<input type="text" value="Ottima"/>	<input type="checkbox"/> Verifica sul campo
Affidabilità cronologia:	<input type="text" value="Ottima"/>	
Affidabilità posizionamento:	<input type="text" value="Sufficiente"/>	Riferimento UT: <input type="text"/>

## Interpretazione

Descrizione:

Segnalazione puntiforme della presenza di un'area di frammenti in superficie riferibile ad un villaggio dell'età del Bronzo finale.

Note:

Bibliografia

Antonacci Sanpaolo E. 1991/1992, p. 122  
Cartapulia, codice sito FGBIS000753  
Impianti FER DGR2122 - Aree Non Idonee - segnalazione Carta dei Beni codice FG000701

ID:

### Dati topografici

Numero sito:	<input type="text" value="ASC21"/>	IGM Foglio:	<input type="text" value="175"/>	Quadrante:	<input type="text" value="IV"/>	Tavoletta:	<input type="text" value="SE"/>
Nome Tavoletta:	<input type="text" value="Corleto"/>	Provincia:	<input type="text" value="FG"/>				
Comune:	<input type="text" value="Ascoli Satriano"/>	Località:	<input type="text" value="San Martino"/>				
Coordinata Est:	<input type="text" value="557290"/>	Coordinata Nord:	<input type="text" value="4560647"/>				

### Inquadramento Crono-Tipologico

Tipologia: <input type="text" value="villaggio"/>			
Arco cronologico: <input type="text" value="età neolitica"/>			
<b>Neolitico</b>	<b>Eneolitico</b>	<b>Età del Bronzo</b>	<b>Età del Ferro</b>
<input type="checkbox"/> Neolitico antico <input type="checkbox"/> Neolitico medi <input type="checkbox"/> Neolitico finale <input checked="" type="checkbox"/> Neolitico generico	<input type="checkbox"/> Eneolitico	<input type="checkbox"/> Protoappenninico antico <input type="checkbox"/> Protoappenninico <input type="checkbox"/> Appenninico antico <input type="checkbox"/> Appenninico recente <input type="checkbox"/> Bronzo recente <input type="checkbox"/> Bronzo generico	<input type="checkbox"/> Prima età del Ferro <input type="checkbox"/> X a C <input type="checkbox"/> IX a C <input type="checkbox"/> VIII a C <input type="checkbox"/> VII a C <input type="checkbox"/> VI a C <input type="checkbox"/> V a C <input type="checkbox"/> IV a C <input type="checkbox"/> Età del Ferro generica
<input type="checkbox"/> Età romana generica			
<b>Età Repubblicana</b>	<b>Età Primo-Medio imperiale</b>	<b>Età Tardoantica</b>	
<input type="checkbox"/> Fine IV a C <input type="checkbox"/> III a C <input type="checkbox"/> II a C <input type="checkbox"/> I a C <input type="checkbox"/> Età repubblicana generica	<input type="checkbox"/> I d C <input type="checkbox"/> II d C <input type="checkbox"/> III d C <input type="checkbox"/> Età imperiale generica	<input type="checkbox"/> IV d C <input type="checkbox"/> V d C <input type="checkbox"/> VI d C <input type="checkbox"/> Età tardoantica generica	
<b>Età Altomedioevale</b>	<b>Età Medioevale</b>		
<input type="checkbox"/> VII d C <input type="checkbox"/> X d C <input type="checkbox"/> VIII d C <input type="checkbox"/> IX d C <input type="checkbox"/> Altomedioevo	<input type="checkbox"/> XI d C <input type="checkbox"/> XIV d C <input type="checkbox"/> XII d C <input type="checkbox"/> XIII d C <input type="checkbox"/> Medioevo		

Posizionamento:	<input type="text" value="Area precisa"/>
Tipologia fonte:	<input type="text" value="Fotoqrafia aerea"/>

### Affidabilità

Affidabilità tipologia:	<input type="text" value="Ottima"/>	<input type="checkbox"/> Verifica sul campo
Affidabilità cronologia:	<input type="text" value="Ottima"/>	
Affidabilità posizionamento:	<input type="text" value="Ottima"/>	Riferimento UT: <input type="text"/>

## Interpretazione

Descrizione:

Villaggio neolitico di medie dimensioni visibile in fotografia aerea, delimitato da singolo fossato perimetrale e con tracce interne riferibili a compounds.

Note:

Bibliografia

PPTR\_area a rischio archeologico FG007144  
Cartapulia, codice sito FGBIS000865  
Impianti FER DGR2122 - Aree Non Idonee - segnalazione Carta dei Beni codice FG007144



ID:

### Dati topografici

Numero sito:	<input type="text" value="ASC22"/>	IGM Foglio:	<input type="text" value="175"/>	Quadrante:	<input type="text" value="IV"/>	Tavoletta:	<input type="text" value="SE"/>
Nome Tavoletta:	<input type="text" value="Corleto"/>	Provincia:	<input type="text" value="FG"/>				
Comune:	<input type="text" value="Ascoli Satriano"/>	Località:	<input type="text" value="Masseria San Martino Piccolo"/>				
Coordinata Est:	<input type="text" value="557801"/>	Coordinata Nord:	<input type="text" value="4559187"/>				

### Inquadramento Crono-Tipologico

Tipologia: <input type="text" value="villaggio"/>			
Arco cronologico: <input type="text" value="età neolitica"/>			
<b>Neolitico</b>	<b>Eneolitico</b>	<b>Età del Bronzo</b>	<b>Età del Ferro</b>
<input type="checkbox"/> Neolitico antico <input type="checkbox"/> Neolitico medi <input type="checkbox"/> Neolitico finale <input checked="" type="checkbox"/> Neolitico generico	<input type="checkbox"/> Eneolitico	<input type="checkbox"/> Protoappenninico antico <input type="checkbox"/> Protoappenninico <input type="checkbox"/> Appenninico antico <input type="checkbox"/> Appenninico recente <input type="checkbox"/> Bronzo recente <input type="checkbox"/> Bronzo generico	<input type="checkbox"/> Prima età del Ferro <input type="checkbox"/> X a C <input type="checkbox"/> IX a C <input type="checkbox"/> VIII a C <input type="checkbox"/> VII a C <input type="checkbox"/> VI a C <input type="checkbox"/> V a C <input type="checkbox"/> IV a C <input type="checkbox"/> Età del Ferro generica
<input type="checkbox"/> Età romana generica			
<b>Età Repubblicana</b>	<b>Età Primo-Medio imperiale</b>	<b>Età Tardoantica</b>	
<input type="checkbox"/> Fine IV a C <input type="checkbox"/> III a C <input type="checkbox"/> II a C <input type="checkbox"/> I a C <input type="checkbox"/> Età repubblicana generica	<input type="checkbox"/> I d C <input type="checkbox"/> II d C <input type="checkbox"/> III d C <input type="checkbox"/> Età imperiale generica	<input type="checkbox"/> IV d C <input type="checkbox"/> V d C <input type="checkbox"/> VI d C <input type="checkbox"/> Età tardoantica generica	
<b>Età Altomedioevale</b>	<b>Età Medioevale</b>		
<input type="checkbox"/> VII d C <input type="checkbox"/> X d C <input type="checkbox"/> VIII d C <input type="checkbox"/> IX d C <input type="checkbox"/> Altomedioevo	<input type="checkbox"/> XI d C <input type="checkbox"/> XIV d C <input type="checkbox"/> XII d C <input type="checkbox"/> XIII d C <input type="checkbox"/> Medioevo		

Posizionamento:	<input type="text" value="Puntuale"/>
Tipologia fonte:	<input type="text" value="Fotografia aerea"/>

### Affidabilità

Affidabilità tipologia:	<input type="text" value="Ottima"/>	<input type="checkbox"/> Verifica sul campo
Affidabilità cronologia:	<input type="text" value="Ottima"/>	
Affidabilità posizionamento:	<input type="text" value="Sufficiente"/>	Riferimento UT: <input type="text"/>

## **Interpretazione**

Descrizione:

Segnalazione puntiforme di un villaggio neolitico visibile in fotografia aerea, delimitato da singolo fossato perimetrale.

Note:

Bibliografia

Brown K.A. 2001/2003  
Cartapulia, codice sito FGBIS001025  
Impianti FER DGR2122 - Aree Non Idonee - segnalazione Carta dei Beni codice FG003384

ID:

### Dati topografici

Numero sito: <input type="text" value="CFR1"/>	IGM Foglio: <input type="text" value="175"/>	Quadrante: <input type="text" value="I"/>	Tavoletta: <input type="text" value="SO"/>
Nome Tavoletta: <input type="text" value="Borco Libertà"/>	Provincia: <input type="text" value="FG"/>		
Comune: <input type="text" value="Cerignola"/>	Località: <input type="text" value="Borco Libertà- la Torre"/>		
Coordinata Est: <input type="text" value="560031"/>	Coordinata Nord: <input type="text" value="4559113"/>		

### Inquadramento Crono-Tipologico

Tipologia: <input type="text" value="villaggio"/>			
Arco cronologico: <input type="text" value="età neolitica"/>			
<b>Neolitico</b>	<b>Eneolitico</b>	<b>Età del Bronzo</b>	<b>Età del Ferro</b>
<input type="checkbox"/> Neolitico antico <input type="checkbox"/> Neolitico medi <input type="checkbox"/> Neolitico finale <input checked="" type="checkbox"/> Neolitico generico	<input type="checkbox"/> Eneolitico	<input type="checkbox"/> Protoappenninico antico <input type="checkbox"/> Protoappenninico <input type="checkbox"/> Appenninico antico <input type="checkbox"/> Appenninico recente <input type="checkbox"/> Bronzo recente <input type="checkbox"/> Bronzo generico	<input type="checkbox"/> Prima età del Ferro <input type="checkbox"/> X a C <input type="checkbox"/> IX a C <input type="checkbox"/> VIII a C <input type="checkbox"/> VII a C <input type="checkbox"/> VI a C <input type="checkbox"/> V a C <input type="checkbox"/> IV a C <input type="checkbox"/> Età del Ferro generica
<input type="checkbox"/> Età romana generica			
<b>Età Repubblicana</b>	<b>Età Primo-Medio imperiale</b>	<b>Età Tardoantica</b>	
<input type="checkbox"/> Fine IV a C <input type="checkbox"/> III a C <input type="checkbox"/> II a C <input type="checkbox"/> I a C <input type="checkbox"/> Età repubblicana generica	<input type="checkbox"/> I d C <input type="checkbox"/> II d C <input type="checkbox"/> III d C <input type="checkbox"/> Età imperiale generica	<input type="checkbox"/> IV d C <input type="checkbox"/> V d C <input type="checkbox"/> VI d C <input type="checkbox"/> Età tardoantica generica	
<b>Età Altomedioevale</b>	<b>Età Medioevale</b>		
<input type="checkbox"/> VII d C <input type="checkbox"/> X d C <input type="checkbox"/> VIII d C <input type="checkbox"/> IX d C <input type="checkbox"/> Altomedioevo	<input type="checkbox"/> XI d C <input type="checkbox"/> XIV d C <input type="checkbox"/> XII d C <input type="checkbox"/> XIII d C <input type="checkbox"/> Medioevo		

Posizionamento: <input type="text" value="Puntuale"/>
Tipologia fonte: <input type="text" value="Fotoaerografia aerea"/>

### Affidabilità

Affidabilità tipologia: <input type="text" value="Ottima"/>	<input type="checkbox"/> Verifica sul campo
Affidabilità cronologia: <input type="text" value="Ottima"/>	Riferimento UT: <input type="text"/>
Affidabilità posizionamento: <input type="text" value="Ottima"/>	

## **Interpretazione**

Descrizione:

Segnalazione puntiforme di un villaggio neolitico individuato mediante ricerche aerofotografiche.

Note:

Bibliografia

Brown K.A. 2001/2003, sito n. 234  
Cartapulia, codice sito FGBIS003760  
Impianti FER DGR2122 - Aree Non Idonee - segnalazione Carta dei Beni codice FG000660

ID:

### Dati topografici

Numero sito: <input type="text" value="CFR2"/>	IGM Foglio: <input type="text" value="175"/>	Quadrante: <input type="text" value="I"/>	Tavoletta: <input type="text" value="SO"/>
Nome Tavoletta: <input type="text" value="Borqo Libertà"/>	Provincia: <input type="text" value="FG"/>		
Comune: <input type="text" value="Cerignola"/>	Località: <input type="text" value="Conna di Canacciotti"/>		
Coordinata Est: <input type="text" value="560063"/>	Coordinata Nord: <input type="text" value="4557923"/>		

### Inquadramento Crono-Tipologico

Tipologia: <input type="text" value="villaggio"/>			
Arco cronologico: <input type="text" value="età neolitica"/>			
<b>Neolitico</b>	<b>Eneolitico</b>	<b>Età del Bronzo</b>	<b>Età del Ferro</b>
<input type="checkbox"/> Neolitico antico <input type="checkbox"/> Neolitico medi <input type="checkbox"/> Neolitico finale <input checked="" type="checkbox"/> Neolitico generico	<input type="checkbox"/> Eneolitico	<input type="checkbox"/> Protoappennico antico <input type="checkbox"/> Protoappenninico <input type="checkbox"/> Appenninico antico <input type="checkbox"/> Appenninico recente <input type="checkbox"/> Bronzo recente <input type="checkbox"/> Bronzo generico	<input type="checkbox"/> Prima età del Ferro <input type="checkbox"/> X a C <input type="checkbox"/> IX a C <input type="checkbox"/> VIII a C <input type="checkbox"/> VII a C <input type="checkbox"/> VI a C <input type="checkbox"/> V a C <input type="checkbox"/> IV a C <input type="checkbox"/> Età del Ferro generica
<input type="checkbox"/> Età romana generica			
<b>Età Repubblicana</b>	<b>Età Primo-Medio imperiale</b>	<b>Età Tardoantica</b>	
<input type="checkbox"/> Fine IV a C <input type="checkbox"/> III a C <input type="checkbox"/> II a C <input type="checkbox"/> I a C <input type="checkbox"/> Età repubblicana generica	<input type="checkbox"/> I d C <input type="checkbox"/> II d C <input type="checkbox"/> III d C <input type="checkbox"/> Età imperiale generica	<input type="checkbox"/> IV d C <input type="checkbox"/> V d C <input type="checkbox"/> VI d C <input type="checkbox"/> Età tardoantica generica	
<b>Età Altomedioevale</b>	<b>Età Medioevale</b>		
<input type="checkbox"/> VII d C <input type="checkbox"/> X d C <input type="checkbox"/> VIII d C <input type="checkbox"/> IX d C <input type="checkbox"/> Altomedioevo	<input type="checkbox"/> XI d C <input type="checkbox"/> XIV d C <input type="checkbox"/> XII d C <input type="checkbox"/> XIII d C <input type="checkbox"/> Medioevo		

Posizionamento: <input type="text" value="Area precisa"/>
Tipologia fonte: <input type="text" value="Fotoqrafia aerea"/>

### Affidabilità

Affidabilità tipologia: <input type="text" value="Ottima"/>	<input type="checkbox"/> Verifica sul campo
Affidabilità cronologia: <input type="text" value="Ottima"/>	Riferimento UT: <input type="text"/>
Affidabilità posizionamento: <input type="text" value="Ottima"/>	

## **Interpretazione**

Descrizione:

Villaggio neolitico di modeste dimensioni visibile in fotografia aerea, delimitato da singolo fossato perimetrale.

Note:

Bibliografia

PPTR\_area a rischio archeologico FG007162  
Cartapulia, codice sito FGBIS000971  
Impianti FER DGR2122 - Aree Non Idonee - segnalazione Carta dei Beni codice FG007162

ID:

### Dati topografici

Numero sito: <input type="text" value="CFR3"/>	IGM Foglio: <input type="text" value="175"/>	Quadrante: <input type="text" value="I"/>	Tavoletta: <input type="text" value="SO"/>
Nome Tavoletta: <input type="text" value="Borqo Libertà"/>	Provincia: <input type="text" value="FG"/>		
Comune: <input type="text" value="Cerignola"/>	Località: <input type="text" value="Conna di Canacciotti"/>		
Coordinata Est: <input type="text" value="560602"/>	Coordinata Nord: <input type="text" value="4557748"/>		

### Inquadramento Crono-Tipologico

Tipologia: <input type="text" value="villaggio"/>			
Arco cronologico: <input type="text" value="età neolitica"/>			
<b>Neolitico</b>	<b>Eneolitico</b>	<b>Età del Bronzo</b>	<b>Età del Ferro</b>
<input type="checkbox"/> Neolitico antico <input type="checkbox"/> Neolitico medi <input type="checkbox"/> Neolitico finale <input checked="" type="checkbox"/> Neolitico generico	<input type="checkbox"/> Eneolitico	<input type="checkbox"/> Protoappenninico antico <input type="checkbox"/> Protoappenninico <input type="checkbox"/> Appenninico antico <input type="checkbox"/> Appenninico recente <input type="checkbox"/> Bronzo recente <input type="checkbox"/> Bronzo generico	<input type="checkbox"/> Prima età del Ferro <input type="checkbox"/> X a C <input type="checkbox"/> IX a C <input type="checkbox"/> VIII a C <input type="checkbox"/> VII a C <input type="checkbox"/> VI a C <input type="checkbox"/> V a C <input type="checkbox"/> IV a C <input type="checkbox"/> Età del Ferro generica
<input type="checkbox"/> Età romana generica			
<b>Età Repubblicana</b>	<b>Età Primo-Medio imperiale</b>	<b>Età Tardoantica</b>	
<input type="checkbox"/> Fine IV a C <input type="checkbox"/> III a C <input type="checkbox"/> II a C <input type="checkbox"/> I a C <input type="checkbox"/> Età repubblicana generica	<input type="checkbox"/> I d C <input type="checkbox"/> II d C <input type="checkbox"/> III d C <input type="checkbox"/> Età imperiale generica	<input type="checkbox"/> IV d C <input type="checkbox"/> V d C <input type="checkbox"/> VI d C <input type="checkbox"/> Età tardoantica generica	
<b>Età Altomedioevale</b>	<b>Età Medioevale</b>		
<input type="checkbox"/> VII d C <input type="checkbox"/> VIII d C <input type="checkbox"/> IX d C <input type="checkbox"/> X d C <input type="checkbox"/> Altomedioevo	<input type="checkbox"/> XI d C <input type="checkbox"/> XII d C <input type="checkbox"/> XIII d C <input type="checkbox"/> XIV d C <input type="checkbox"/> Medioevo		

Posizionamento: <input type="text" value="Area precisa"/>
Tipologia fonte: <input type="text" value="Fotoqrafia aerea"/>

### Affidabilità

Affidabilità tipologia: <input type="text" value="Ottima"/>	<input type="checkbox"/> Verifica sul campo
Affidabilità cronologia: <input type="text" value="Ottima"/>	Riferimento UT: <input type="text"/>
Affidabilità posizionamento: <input type="text" value="Ottima"/>	

## Interpretazione

Descrizione:

Villaggio neolitico visibile in fotografia aerea delimitato da due fossati perimetrali con tracce associabili a compounds interni.

Note:

Bibliografia

PPTR\_area a rischio archeologico FG007160  
Cartapulia, codice sito FGBIS000962  
Impianti FER DGR2122 - Aree Non Idonee - segnalazione Carta dei Beni codice FG007160



ID:

### Dati topografici

Numero sito: <input type="text" value="CFR4"/>	IGM Foglio: <input type="text" value="175"/>	Quadrante: <input type="text" value="I"/>	Tavoletta: <input type="text" value="SO"/>
Nome Tavoletta: <input type="text" value="Borqo Libertà"/>	Provincia: <input type="text" value="FG"/>		
Comune: <input type="text" value="Cerignola"/>	Località: <input type="text" value="Conna di Canacciotti"/>		
Coordinata Est: <input type="text" value="561058"/>	Coordinata Nord: <input type="text" value="4557621"/>		

### Inquadramento Crono-Tipologico

Tipologia: <input type="text" value="villaggio"/>			
Arco cronologico: <input type="text" value="età neolitica"/>			
<b>Neolitico</b>	<b>Eneolitico</b>	<b>Età del Bronzo</b>	<b>Età del Ferro</b>
<input type="checkbox"/> Neolitico antico <input type="checkbox"/> Neolitico medi <input type="checkbox"/> Neolitico finale <input checked="" type="checkbox"/> Neolitico generico	<input type="checkbox"/> Eneolitico	<input type="checkbox"/> Protoappennico antico <input type="checkbox"/> Protoappenninico <input type="checkbox"/> Appenninico antico <input type="checkbox"/> Appenninico recente <input type="checkbox"/> Bronzo recente <input type="checkbox"/> Bronzo generico	<input type="checkbox"/> Prima età del Ferro <input type="checkbox"/> X a C <input type="checkbox"/> IX a C <input type="checkbox"/> VIII a C <input type="checkbox"/> VII a C <input type="checkbox"/> VI a C <input type="checkbox"/> V a C <input type="checkbox"/> IV a C <input type="checkbox"/> Età del Ferro generica
<input type="checkbox"/> Età romana generica			
<b>Età Repubblicana</b>	<b>Età Primo-Medio imperiale</b>	<b>Età Tardoantica</b>	
<input type="checkbox"/> Fine IV a C <input type="checkbox"/> III a C <input type="checkbox"/> II a C <input type="checkbox"/> I a C <input type="checkbox"/> Età repubblicana generica	<input type="checkbox"/> I d C <input type="checkbox"/> II d C <input type="checkbox"/> III d C <input type="checkbox"/> Età imperiale generica	<input type="checkbox"/> IV d C <input type="checkbox"/> V d C <input type="checkbox"/> VI d C <input type="checkbox"/> Età tardoantica generica	
<b>Età Altomedioevale</b>	<b>Età Medioevale</b>		
<input type="checkbox"/> VII d C <input type="checkbox"/> X d C <input type="checkbox"/> VIII d C <input type="checkbox"/> IX d C <input type="checkbox"/> Altomedioevo	<input type="checkbox"/> XI d C <input type="checkbox"/> XIV d C <input type="checkbox"/> XII d C <input type="checkbox"/> XIII d C <input type="checkbox"/> Medioevo		

Posizionamento: <input type="text" value="Area precisa"/>
Tipologia fonte: <input type="text" value="Fotoqrafia aerea"/>

### Affidabilità

Affidabilità tipologia: <input type="text" value="Ottima"/>	<input type="checkbox"/> Verifica sul campo
Affidabilità cronologia: <input type="text" value="Ottima"/>	Riferimento UT: <input type="text"/>
Affidabilità posizionamento: <input type="text" value="Ottima"/>	

## Interpretazione

Descrizione:

Villaggio neolitico visibile in fotografia aerea delimitato da singolo fossato perimetrale.

Note:

Bibliografia

PPTR\_area a rischio archeologico FG007161  
Cartapulia, codice sito FGBIS000967  
Impianti FER DGR2122 - Aree Non Idonee - segnalazione Carta dei Beni codice FG007161

ID:

### Dati topografici

Numero sito: <input type="text" value="ASC23"/>	IGM Foglio: <input type="text" value="175"/>	Quadrante: <input type="text" value="IV"/>	Tavoletta: <input type="text" value="SE"/>
Nome Tavoletta: <input type="text" value="Corleto"/>	Provincia: <input type="text" value="FG"/>		
Comune: <input type="text" value="Ascoli Satriano"/>	Località: <input type="text" value="Corleto"/>		
Coordinata Est: <input type="text" value="558413"/>	Coordinata Nord: <input type="text" value="4560800"/>		

### Inquadramento Crono-Tipologico

Tipologia: <input type="text" value="casale-castrum"/>			
Arco cronologico: <input type="text" value="età medievale"/>			
<b>Neolitico</b>	<b>Eneolitico</b>	<b>Età del Bronzo</b>	<b>Età del Ferro</b>
<input type="checkbox"/> Neolitico antico <input type="checkbox"/> Neolitico medi <input type="checkbox"/> Neolitico finale <input type="checkbox"/> Neolitico generico	<input type="checkbox"/> Eneolitico	<input type="checkbox"/> Protoappenninico antico <input type="checkbox"/> Protoappenninico <input type="checkbox"/> Appenninico antico <input type="checkbox"/> Appenninico recente <input type="checkbox"/> Bronzo recente <input type="checkbox"/> Bronzo generico	<input type="checkbox"/> Prima età del Ferro <input type="checkbox"/> X a C <input type="checkbox"/> IX a C <input type="checkbox"/> VIII a C <input type="checkbox"/> VII a C <input type="checkbox"/> VI a C <input type="checkbox"/> V a C <input type="checkbox"/> IV a C <input type="checkbox"/> Età del Ferro generica
<input type="checkbox"/> Età romana generica			
<b>Età Repubblicana</b>	<b>Età Primo-Medio imperiale</b>	<b>Età Tardoantica</b>	
<input type="checkbox"/> Fine IV a C <input type="checkbox"/> III a C <input type="checkbox"/> II a C <input type="checkbox"/> I a C <input type="checkbox"/> Età repubblicana generica	<input type="checkbox"/> I d C <input type="checkbox"/> II d C <input type="checkbox"/> III d C <input type="checkbox"/> Età imperiale generica	<input type="checkbox"/> IV d C <input type="checkbox"/> V d C <input type="checkbox"/> VI d C <input type="checkbox"/> Età tardoantica generica	
<b>Età Altomedioevale</b>	<b>Età Medioevale</b>		
<input type="checkbox"/> VII d C <input type="checkbox"/> X d C <input type="checkbox"/> VIII d C <input type="checkbox"/> IX d C <input type="checkbox"/> Altomedioevo	<input checked="" type="checkbox"/> XI d C <input checked="" type="checkbox"/> XIV d C <input checked="" type="checkbox"/> XII d C <input checked="" type="checkbox"/> XIII d C <input checked="" type="checkbox"/> Medioevo		

Posizionamento: <input type="text" value="Area precisa"/>
Tipologia fonte: <input type="text" value="Fotoqrafia aerea"/>

### Affidabilità

Affidabilità tipologia: <input type="text" value="Ottima"/>	<input type="checkbox"/> Verifica sul campo
Affidabilità cronologia: <input type="text" value="Ottima"/>	Riferimento UT: <input type="text"/>
Affidabilità posizionamento: <input type="text" value="Ottima"/>	

## Interpretazione

Descrizione:

Il casale-castrum di Cornetum è nominato per la prima volta nel 1063 nella donazione da parte di Roberto il Guiscardo all'abbazia della SS. Trinità di Venosa: "ecclesiam Sancte Marie et Sancti Johannis de Sala in territorio Asculano cum territorio Corneti". Il termine "casale" compare nelle fonti scritte nel 1096 in occasione della conferma della precedente donazione da parte di Roberto conte del Principato. Nel 1191 il casale di Corneto fu saccheggiato da parte delle truppe di Enrico VI.

Il XIII e il XIV secolo sono caratterizzati da una serie di trasformazioni urbanistiche che porteranno il casale di Corneto a diventare un castrum. Tale identità insediativa però è documentata solo in piena età angioina, quando nel 1268 Carlo I d'Angiò restituisce l'abitato alla SS. Trinità di Venosa.

Le fonti attestano la proprietà, all'interno del circuito murario dell'insediamento, di proprietà private, della curia imperiale e di enti ecclesiastici, del convento dei Minoriti, una chiesa annessa intitolata a S. Antonio e una intitolata a S. Pietro. Fuori dal circuito urbano è documentata la presenza di una marestalla di Federico II, mentre nel territorio di Corneto le fonti indicano proprietà e masserie della curia imperiale di Federico II prima e successivamente di quella regia degli Angioini, agli Ospitalieri e ai Teutonici. Nel 1349 il castrum di Corneto fu completamente distrutto nell'ambito della guerra dinastica tra Giovanna I e Carlo III di Durazzo.

Il castrum è stato individuato a poco più di 1 km a NO dell'attuale complesso di Torre Alemanna. I lavori agricoli finalizzati all'impianto di uliveti e di altre colture hanno cancellato molte tracce di superficie riconducibili all'insediamento; per tale motivo le foto aeree dei rilievi IGM del 1954-55, unitamente alle ricerche documentarie, sono state fondamentali per la ricostruzione del sito.

Dall'analisi delle foto aeree è visibile l'abitato di Cornetum, esteso su di una superficie complessiva di circa 28 ettari, definito da un triplice sistema di fortificazioni: nelle aree definite dal secondo e dal terzo circuito di fortificazioni sono osservabili tracce di strutture rettangolari, interpretabili come edifici singoli o complessi di fabbricati diversi, allineati rispetto a tracciati viari, mentre tracce di forma circolare presenti soprattutto

Note:

Bibliografia

PPTR\_area a rischio archeologico SP19\_FG0  
Busto A. 2004-2005  
Favia P., Goffredo R., Valenzano V. 2012  
Cartapulia, codice sito FGBIS000734  
Impianti FER DGR2122 - Aree Non Idonee - segnalazione Carta dei Beni codice SP19\_FG000740-  
SP19\_FG003359

ID:

### Dati topografici

Numero sito:	<input type="text" value="ASC24"/>	IGM Foglio:	<input type="text" value="175"/>	Quadrante:	<input type="text" value="IV"/>	Tavoletta:	<input type="text" value="SE"/>
Nome Tavoletta:	<input type="text" value="Corleto"/>	Provincia:	<input type="text" value="FG"/>				
Comune:	<input type="text" value="Ascoli Satriano"/>	Località:	<input type="text" value="Corleto"/>				
Coordinata Est:	<input type="text" value="558013"/>	Coordinata Nord:	<input type="text" value="4560705"/>				

### Inquadramento Crono-Tipologico

Tipologia: <input type="text" value="villa"/>			
Arco cronologico: <input type="text" value="età tardoantica"/>			
<b>Neolitico</b>	<b>Eneolitico</b>	<b>Età del Bronzo</b>	<b>Età del Ferro</b>
<input type="checkbox"/> Neolitico antico <input type="checkbox"/> Neolitico medi <input type="checkbox"/> Neolitico finale <input type="checkbox"/> Neolitico generico	<input type="checkbox"/> Eneolitico	<input type="checkbox"/> Protoappenninico antico <input type="checkbox"/> Protoappenninico <input type="checkbox"/> Appenninico antico <input type="checkbox"/> Appenninico recente <input type="checkbox"/> Bronzo recente <input type="checkbox"/> Bronzo generico	<input type="checkbox"/> Prima età del Ferro <input type="checkbox"/> X a C <input type="checkbox"/> IX a C <input type="checkbox"/> VIII a C <input type="checkbox"/> VII a C <input type="checkbox"/> VI a C <input type="checkbox"/> V a C <input type="checkbox"/> IV a C <input type="checkbox"/> Età del Ferro generica
<input type="checkbox"/> Età romana generica			
<b>Età Repubblicana</b>	<b>Età Primo-Medio imperiale</b>	<b>Età Tardoantica</b>	
<input type="checkbox"/> Fine IV a C <input type="checkbox"/> III a C <input type="checkbox"/> II a C <input type="checkbox"/> I a C <input type="checkbox"/> Età repubblicana generica	<input type="checkbox"/> I d C <input type="checkbox"/> II d C <input type="checkbox"/> III d C <input type="checkbox"/> Età imperiale generica	<input type="checkbox"/> IV d C <input type="checkbox"/> V d C <input type="checkbox"/> VI d C <input checked="" type="checkbox"/> Età tardoantica generica	
<b>Età Altomedioevale</b>	<b>Età Medioevale</b>		
<input type="checkbox"/> VII d C <input type="checkbox"/> VIII d C <input type="checkbox"/> IX d C <input type="checkbox"/> X d C <input type="checkbox"/> Altomedioevo	<input type="checkbox"/> XI d C <input type="checkbox"/> XII d C <input type="checkbox"/> XIII d C <input type="checkbox"/> XIV d C <input type="checkbox"/> Medioevo		

Posizionamento:	<input type="text" value="Area precisa"/>
Tipologia fonte:	<input type="text" value="Ricoagnizione sistematica"/>

### Affidabilità

Affidabilità tipologia:	<input type="text" value="Ottima"/>	<input type="checkbox"/> Verifica sul campo
Affidabilità cronologia:	<input type="text" value="Ottima"/>	
Affidabilità posizionamento:	<input type="text" value="Ottima"/>	Riferimento UT: <input type="text"/>

## Interpretazione

Descrizione:

Area di frammenti localizzata ai piedi del versante collinare occidentale individuata nel corso di ricerche di superficie effettuate nel 2006 riferibile alla presenza di un vasto insediamento di età romana e tardoantica, probabilmente una villa o forse un vicus. Nell'area sono osservabili alcuni setti murari, tra i quali si segnala la cresta di un muro di lunghezza di circa 10 m, ed una grande vasca costruita in laterizi nei pressi di una sorgente naturale, utilizzata per la raccolta dell'acqua ancora oggi. Si segnala inoltre il rinvenimento, nella vicina masseria San Martino, di una base funeraria mutila del II-III sec. d.C. che, secondo la tradizione locale, sarebbe emersa a seguito di lavori condotti per l'impianto dell'uliveto sulla sommità della collina. Tali ritrovamenti potrebbero essere collegati alle segnalazioni di G. Alvisi sulla presenza di resti di età romana nella zona successivamente occupata dall'insediamento di età medievale.

Note:

Bibliografia

PPTR\_area a rischio archeologico  
Alvisi G. 1970  
Busto A. 2004/2005  
Favia P., Goffredo R., Valenzano V. 2012  
Cartapulia, codice Unità Topografica FGBIU000620

ID:

### Dati topografici

Numero sito:	<input type="text" value="ASC25"/>	IGM Foglio:	<input type="text" value="175"/>	Quadrante:	<input type="text" value="III"/>	Tavoletta:	<input type="text" value="NE"/>
Nome Tavoletta:	<input type="text" value="Canestrello"/>	Provincia:	<input type="text" value="FG"/>				
Comune:	<input type="text" value="Ascoli Satriano"/>	Località:	<input type="text" value="Masseria Flamia"/>				
Coordinata Est:	<input type="text" value="556340"/>	Coordinata Nord:	<input type="text" value="4553438"/>				

### Inquadramento Crono-Tipologico

Tipologia: <input type="text" value="villaggio"/>			
Arco cronologico: <input type="text" value="età neolitica"/>			
<b>Neolitico</b>	<b>Eneolitico</b>	<b>Età del Bronzo</b>	<b>Età del Ferro</b>
<input type="checkbox"/> Neolitico antico <input type="checkbox"/> Neolitico medi <input type="checkbox"/> Neolitico finale <input checked="" type="checkbox"/> Neolitico generico	<input type="checkbox"/> Eneolitico	<input type="checkbox"/> Protoappennico antico <input type="checkbox"/> Protoappenninico <input type="checkbox"/> Appenninico antico <input type="checkbox"/> Appenninico recente <input type="checkbox"/> Bronzo recente <input type="checkbox"/> Bronzo generico	<input type="checkbox"/> Prima età del Ferro <input type="checkbox"/> X a C <input type="checkbox"/> IX a C <input type="checkbox"/> VIII a C <input type="checkbox"/> VII a C <input type="checkbox"/> VI a C <input type="checkbox"/> V a C <input type="checkbox"/> IV a C <input type="checkbox"/> Età del Ferro generica
<input type="checkbox"/> Età romana generica			
<b>Età Repubblicana</b>	<b>Età Primo-Medio imperiale</b>	<b>Età Tardoantica</b>	
<input type="checkbox"/> Fine IV a C <input type="checkbox"/> III a C <input type="checkbox"/> II a C <input type="checkbox"/> I a C <input type="checkbox"/> Età repubblicana generica	<input type="checkbox"/> I d C <input type="checkbox"/> II d C <input type="checkbox"/> III d C <input type="checkbox"/> Età imperiale generica	<input type="checkbox"/> IV d C <input type="checkbox"/> V d C <input type="checkbox"/> VI d C <input type="checkbox"/> Età tardoantica generica	
<b>Età Altomedioevale</b>	<b>Età Medioevale</b>		
<input type="checkbox"/> VII d C <input type="checkbox"/> X d C <input type="checkbox"/> VIII d C <input type="checkbox"/> IX d C <input type="checkbox"/> Altomedioevo	<input type="checkbox"/> XI d C <input type="checkbox"/> XIV d C <input type="checkbox"/> XII d C <input type="checkbox"/> XIII d C <input type="checkbox"/> Medioevo		

Posizionamento:	<input type="text" value="Area precisa"/>
Tipologia fonte:	<input type="text" value="Ricognizione sistematica"/>

### Affidabilità

Affidabilità tipologia:	<input type="text" value="Ottima"/>	<input type="checkbox"/> Verifica sul campo
Affidabilità cronologia:	<input type="text" value="Ottima"/>	
Affidabilità posizionamento:	<input type="text" value="Ottima"/>	Riferimento UT: <input type="text"/>

## Interpretazione

Descrizione:

Piccola area di concentrazione di frammenti di ceramica di impasto sulla superficie del terreno agricolo

Note:

Bibliografia

PPTR\_area a rischio archeologico FG007104  
Cartapulia, codice sito FGBIS000599  
Impianti FER DGR2122 - Aree Non Idonee - segnalazione Carta dei Beni codice FG007104



# TAV. 1 Siti noti, vincoli archeologici

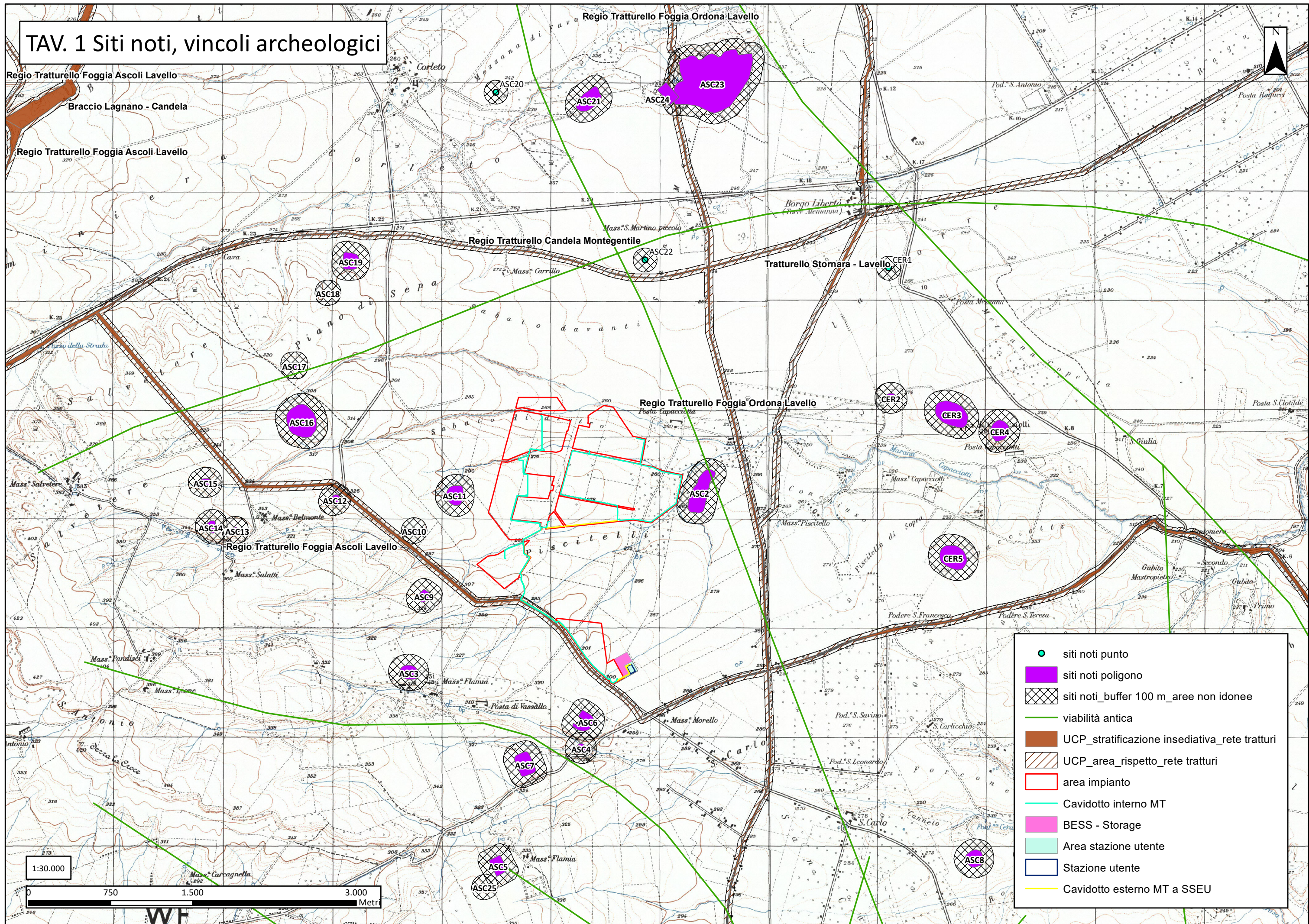

- siti noti punto
- siti noti poligono
- siti noti\_buffer 100 m\_ aree non idonee
- viabilità antica
- UCP\_stratificazione insediativa\_rete tratturi
- UCP\_area\_rispetto\_rete tratturi
- area impianto
- Cavidotto interno MT
- BESS - Storage
- Area stazione utente
- Stazione utente
- Cavidotto esterno MT a SSEU

1:30.000

0 750 1.500 3.000 Metri

WF



## **5. I risultati delle indagini di aerofotografia archeologica**

Come già accennato nell'introduzione, il presente studio ha comportato, oltre al censimento sistematico dei dati archeologici noti per il territorio in questione e all'analisi del quadro geo-morfologico, anche la realizzazione di specifiche analisi di aerofotografia archeologica.

Le aerofotografie analizzate nell'ambito della presente ricerca fanno riferimento alle coperture aerofotografiche della Regione Puglia – coperture 2000, 2004, 2005, 2006, 2008, 2010, 2011 e 2013.

Lo studio aerofotografico è stato condotto prendendo in esame le aree oggetto di interesse, sia quelle riguardanti in maniera specifica le aree di progetto, sia quelle ad esse immediatamente limitrofe. Tutto il materiale aerofotografico raccolto relativo direttamente alla zona indagata è stato analizzato attraverso operazioni di *image enhancement*, laddove ritenuto necessario.

Sulla scorta delle analisi condotte, sono state riconosciute anomalie aerofotografiche riferibili ad aree di interesse archeologico sia nelle zone direttamente interessate dalla realizzazione delle opere in progetto, sia in quelle ad esse limitrofe, così come di seguito meglio specificato.

### **5.1 La classificazione e la schedatura delle tracce archeologiche individuate**

Per la classificazione, la descrizione e l'analisi delle evidenze di carattere archeologico è stata utilizzata una scheda sintetica nella quale trovano spazio voci relative all'identificazione dei fotogrammi secondo una numerazione progressiva, ai dati geografici (località, tavoletta IGM e coordinate UTM), all'analisi delle anomalie (tipo di anomalia, dimensioni, sua descrizione), alla loro interpretazione dal punto di vista tipologico e cronologico, all'affidabilità dell'interpretazione ed, infine, alla eventuale bibliografia di riferimento nel caso di siti già noti da bibliografia scientifica. Allegata ad ogni scheda, inoltre, è stata selezionata una fotografia aerea fra le più significative disponibili per l'anomalia in questione. Nel dettaglio la scheda di analisi delle anomalie è stata impostata nel modo seguente:

- **SCHEDA TRACCIA N°:**
- **TAVOLA DI RIFERIMENTO:**

- **FOTOGRAMMI N° 1:**
- **LOCALITÀ 2:**
- **TERRITORIO COMUNALE:**
- **IGM 3:**
- **COORDINATE UTM 4:**
- **TIPO DI ANOMALIA:**
- **DESCRIZIONE TRACCIA:**
- **DIMENSIONI MIN E MAX 5:**
- **SUPERFICIE 6:**
- **TIPOLOGIA:**
- **CRONOLOGIA:**
- **AFFIDABILITÀ DELL'INTEPRETAZIONE:**
- **BIBLIOGRAFIA 7:**
- **NOTE:**

---

<sup>1</sup> In questa voce vengono indicati tutti i fotogrammi disponibili per la traccia in questione con riferimento alla numerazione complessiva adottata nella cartella in allegato alla presente relazione, contenente tutte le fotografie aeree realizzate ai fini della ricerca.

<sup>2</sup> Per la denominazione della località sono stati usati i toponimi più prossimi a ciascuna anomalia, rilevati sulle tavolette IGM in scala 1:25.000.

<sup>3</sup> Riferimento alla tavoletta in scala 1:25.000 dell'IGM.

<sup>4</sup> Le coordinate fornite per ciascuna traccia sono calcolate approssimativamente nel punto centrale delle rispettive aree complessivamente individuate; sono fornite nel sistema UTM, che è il sistema di riferimento cartografico adottato per l'intera ricerca.

<sup>5</sup> Per dimensioni minima e massima si intendono le misure degli assi principali dell'area occupata dall'anomalia aerofotografica o dal complesso di anomalie; laddove possibile, si forniscono le dimensioni di singole anomalie significative dal punto di vista crono-tipologico.

<sup>6</sup> Per superficie si intende l'area sulla quale si estende l'anomalia aerofotografica.

<sup>7</sup> Ove disponibile.

## 5.2 *Le schede delle anomalie da fotografia aerea*

### **SCHEDA TRACCIA N° 1 (Figg. 8 – 9 - 10)**

**FOTOGRAMMI N°:** 1

**LOCALITÀ:** Sabato di dietro

**TERRITORIO COMUNALE:** Ascoli Satriano (FG)

**IGM:** 175 IV SE Corleto - 175 III NE Canestrello

**COORDINATE UTM:** 557392 - 4557597

**TIPO DI ANOMALIA:** traccia da vegetazione

**DESCRIZIONE TRACCIA:** gruppo di anomalie aerofotografiche leggibili su diverse coperture ortofotografiche, a circa 490 m a OSO di Posta Capacciotta, nel settore centrale del lotto 3 dell'impianto in progetto. Nel dettaglio, sono visibili una traccia di forma rettangolare, quasi interamente ricostruibile ad eccezione di un breve tratto a NO, con lati di circa 48 m, 59 m, 49 m, 44 m; a circa 6 m a O del lato leggibile per circa 44 m, si segnala una anomalia lineare e parallela che si sviluppa per circa 35 m. Entro i limiti della traccia rettangolare è ricostruibile una ulteriore traccia interna quadrangolare di dimensioni pari a 19 x 25 m. In corrispondenza dell'angolo NE della traccia rettangolare sopra descritta è leggibile un'anomalia poligonale di colore più scuro rispetto alla vegetazione circostante ed anomalie di diversa forma, di minori dimensioni, meno definite, nell'area immediatamente ad E. Inoltre, a circa 40 m ad E della traccia rettangolare sopra indicata, verosimilmente interpretabile come edificio, è leggibile una anomalia quasi interamente ricostruibile, di forma pseudo-rettangolare, di colore più chiaro rispetto alla vegetazione circostante, con lati di lunghezza compresa tra 65 e 75 m. In assenza di ulteriori dati da confrontare con quelli desunti dall'analisi delle fotografie aeree, resta non definibile l'interpretazione crono-tipologica delle anomalie individuate, solo in via del tutto ipotetica da ricondurre ad un'area insediativa antica.

**DIMENSIONI:** 48 m circa; 59 m circa; 49 m circa; 44 m circa; 35 m circa; 65 m circa; 75 m circa;

**TIPOLOGIA:** non id.

**CRONOLOGIA:** non id.

**AFFIDABILITÀ DELL'INTEPRETAZIONE:**

**BIBLIOGRAFIA:**

**NOTE:**



**Fig. 8:** Localizzazione delle anomalie aerofotografiche (in verde, cerchiato in giallo) individuate in località Sabato di dietro in relazione alle opere in progetto (area impianto in rosso) su base ortofoto 2008.



**Fig. 9:** anomalie aerofotografiche (indicate dalle frecce) individuate in località Sabato di dietro su base ortofoto 2008.



**Fig. 10:** restituzione grafica delle anomalie aerofotografiche (in verde) individuate in località Sabato di dietro in relazione alle opere in progetto (area impianto in rosso) su base ortofoto 2008.

**SCHEDA TRACCIA N° 2 (Figg. 11 – 12 - 13)**

**FOTOGRAMMI N°:** 1

**LOCALITÀ:** Sabato di dietro

**TERRITORIO COMUNALE:** Ascoli Satriano (FG)

**IGM:** 175 III NE Canestrello

**COORDINATE UTM:** 557167 - 4557285

**TIPO DI ANOMALIA:** traccia da vegetazione

**DESCRIZIONE TRACCIA:** anomalie aerofotografiche leggibili su ortofoto 2008 a circa 930 m a SO di Posta Capacciotta, in prossimità dell'estremità NO del lotto 5 dell'impianto in progetto. Nel dettaglio, sono visibili due tratti verosimilmente afferenti alla stessa anomalia di forma semicircolare, il cui diametro massimo, misurabile in senso E-O, è pari a circa 56 m, ed una seconda anomalia di minori dimensioni, di forma semicircolare, con diametro di circa 15 m in senso N-S, visibile a S della prima. Le tracce individuate e descritte sono verosimilmente da ricondurre al fossato perimetrale e ad un *compound* interno di un villaggio di età neolitica.

**DIMENSIONI:** 56 m circa; 15 m circa

**TIPOLOGIA:** Villaggio

**CRONOLOGIA:** Neolitico

**AFFIDABILITÀ DELL'INTEPRETAZIONE:** ottima

**BIBLIOGRAFIA:**

**NOTE:**





**Fig. 11:** Localizzazione delle anomalie aerofotografiche individuate (in verde, cerchiare in giallo) in relazione alle opere in progetto (area impianto in rosso) su base ortofoto 2008.



**Fig. 12:** anomalie aerofotografiche individuate (indicate dalle frecce) con indicazione delle opere in progetto (area impianto in rosso) su base ortofoto 2008.





**Fig. 13:** restituzione grafica delle anomalie aerofotografiche individuate (in verde) con indicazione delle opere in progetto (area impianto in rosso) su base ortofoto 2008.

**SCHEDA TRACCIA N°3 (Figg. 14 – 15 - 16)**

**FOTOGRAMMI N°:** 1

**LOCALITÀ:** a SSO di Posta Capacciotta

**TERRITORIO COMUNALE:** Ascoli Satriano (FG)

**IGM:** 175 III NE Canestrello

**COORDINATE UTM:** 557883 - 4557394

**TIPO DI ANOMALIA:** traccia da vegetazione

**DESCRIZIONE TRACCIA:** anomalia aerofotografica visibile su ortofoto 2013 a circa 230 m a SSO di Posta Capacciotta, a circa 105 m a E del limite orientale del lotto 3 dell'impianto in progetto e a circa 50 m a N del limite settentrionale del lotto 5 dell'impianto in progetto. Si tratta di un'anomalia pseudocircolare, di diametro pari a circa 100 m in senso E-O, verosimilmente riconducibile ad un singolo fossato perimetrale di un villaggio di età neolitica, di cui non si rilevano tracce relative a compound interni.

**DIMENSIONI:** 100 m circa

**TIPOLOGIA:** Villaggio

**CRONOLOGIA:** Neolitico

**AFFIDABILITÀ DELL'INTEPRETAZIONE:** buona

**BIBLIOGRAFIA:**



**Fig. 14:** Localizzazione dell'anomalia aerofotografica individuata a SSO di Posta Capacciotta (in verde, cerchiata in giallo) in relazione alle opere in progetto (area impianto in rosso) su base ortofoto 2008.



**Fig. 15:** Anomalia aerofotografica (indicata dalle frecce) individuata a SSO di Posta Capacciotta con indicazione delle opere in progetto (area impianto in rosso) su base ortofoto 2013.



**Fig. 16:** restituzione grafica dell'anomalia aerofotografica (in verde) individuata a SSO di Posta Capacciotta con indicazione delle opere in progetto (area impianto in rosso) su base ortofoto 2013.

## **SCHEDA TRACCIA N°4 (Figg. 17 – 18 - 19)**

**FOTOGRAMMI N°:** 1

**LOCALITÀ:** Sabato di dietro

**TERRITORIO COMUNALE:** Ascoli Satriano (FG)

**IGM:** 175 III NE Canestrello

**COORDINATE UTM:** 557478 - 4557206

**TIPO DI ANOMALIA:** traccia da vegetazione

**DESCRIZIONE TRACCIA:** anomalia aerofotografica visibile sulla copertura orto fotografica 2008 a circa 630 m a SO di Posta Capacciotta, nella porzione settentrionale del lotto 5 dell'impianto in progetto. Si tratta di un complesso di tracce, di cui si riconoscono, nello specifico: una traccia di colore più scuro di forma ovaleggiante, di dimensioni pari a circa 26 m in senso N-E e 20 m in senso E-O; una traccia di colore più chiaro di larghezza media pari a circa 5/6 m, che circonda la prima traccia sopra descritta e che, limitatamente alla sua porzione meridionale, si sviluppa per un tratto ulteriore di circa 22 m in senso N-S; una serie di tracce pseudocircolari che in larga parte seguono l'andamento della traccia più chiara sopra descritta, poste tra esse ad una distanza variabile compresa tra 2 e 5 m. In assenza di ulteriori dati da confrontare con quelli desunti dall'analisi delle fotografie aeree, resta non definibile l'interpretazione crono-tipologica delle anomalie individuate, solo in via del tutto ipotetica da ricondurre ad un'area insediativa antica.

**DIMENSIONI:** 26 m circa x 20 m circa; 22 m circa

**TIPOLOGIA:** non definibile

**CRONOLOGIA:** non definibile

**AFFIDABILITÀ DELL'INTEPRETAZIONE:**

**BIBLIOGRAFIA:**

**NOTE:**





**Fig. 17:** Localizzazione dell'anomalia aerofotografica individuata in località Sabato di dietro (in verde, cerchiata in giallo) in relazione alle opere in progetto (area impianto in rosso) su base ortofoto 2008.



**Fig. 18:** anomalia aerofotografica individuata in località Sabato di dietro (indicata dalle frecce) su base ortofoto 2008.



**Fig. 19:** restituzione grafica dell'anomalia aerofotografica (in verde) individuata in località Sabato di dietro su base ortofoto 2008.

**SCHEDA TRACCIA N°5 (Figg. 20 - 21)**

**FOTOGRAMMI N°:** 1

**LOCALITÀ:** Piscitelli

**TERRITORIO COMUNALE:** Ascoli Satriano (FG)

**IGM:** 175 III NE Canestrello

**COORDINATE UTM:** 556649 - 4556425

**TIPO DI ANOMALIA:** traccia da vegetazione

**DESCRIZIONE TRACCIA:** anomalia aerofotografica visibile su ortofoto 2004 a circa 330 m a N della Strada Provinciale 89, nel settore NNE del lotto 6 dell'impianto in progetto. È leggibile un'anomalia di forma pressochè circolare, quasi interamente ricostruibile ad eccezione di un breve tratto settentrionale, di diametro pari a circa 83 m in senso E-O e di circa 64 m in senso N-S, verosimilmente interpretabile come fossato perimetrale di un villaggio neolitico.

**DIMENSIONI:** 83 m circa; 64 m circa

**TIPOLOGIA:** Villaggio

**CRONOLOGIA:** Neolitico

**AFFIDABILITÀ DELL'INTEPRETAZIONE:** ottima

**BIBLIOGRAFIA:**

**NOTE:**



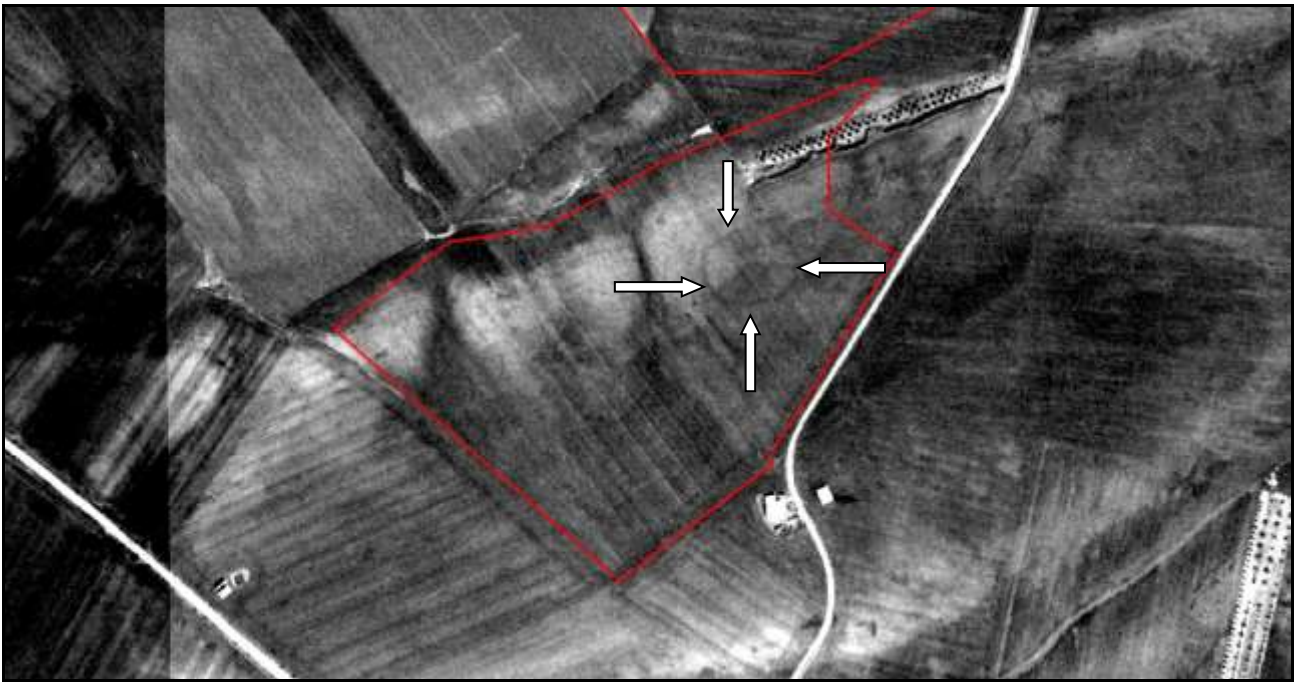

**Fig. 20:** Anomalia aerofotografica individuata in località Piscitelli (indicata dalle frecce) in relazione alle opere in progetto (area impianto in rosso) su base ortofoto 2004.



**Fig. 21:** restituzione grafica dell'anomalia aerofotografica individuata in località Piscitelli (in verde, cerchiata in giallo) in relazione alle opere in progetto (area impianto in rosso) su base ortofoto 2004.

**SCHEDA TRACCIA N°6 (Figg. 22 - 23)**

**FOTOGRAMMI N°:** 1

**LOCALITÀ:** Piscitelli

**TERRITORIO COMUNALE:** Ascoli Satriano (FG)

**IGM:** 175 III NE Canestrello

**COORDINATE UTM:** 556274 - 4556297

**TIPO DI ANOMALIA:** traccia da vegetazione

**DESCRIZIONE TRACCIA:** anomalie aerofotografiche riconoscibili su ortofoto 2004, a circa 35 m a SO dell'angolo SO del lotto 6 dell'impianto in progetto. Sono leggibili un'anomalia di forma semicircolare, di diametro pari a circa 52 m misurabile in senso E-O, ed una seconda anomalia semicircolare di minori dimensioni, caratterizzata da un diametro di circa 14 m, sviluppata nello spazio definito dalla prima. Le tracce sono verosimilmente riferibili al fossato di recinzione e ad un compound di un villaggio di età neolitica.

**DIMENSIONI:** 52 m circa; 14 m circa

**TIPOLOGIA:** Villaggio

**CRONOLOGIA:** Neolitico

**AFFIDABILITÀ DELL'INTEPRETAZIONE:** ottima

**BIBLIOGRAFIA:**

**NOTE:**

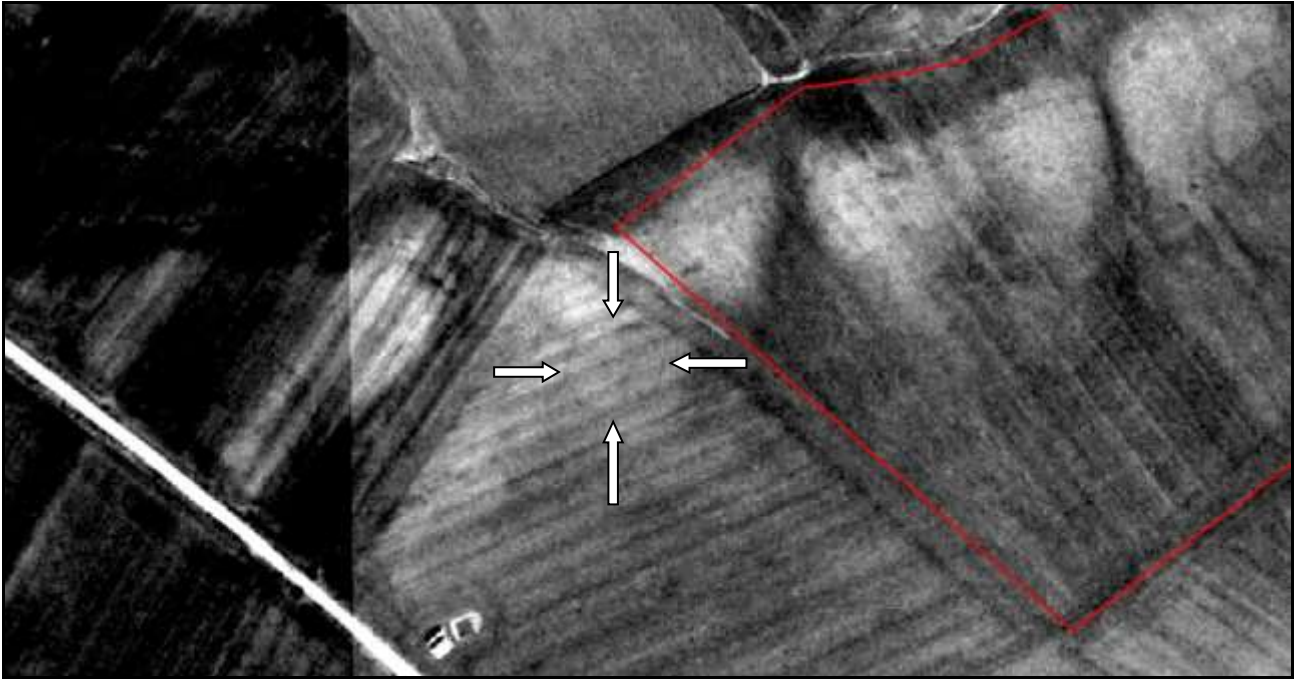

**Fig. 22:** Anomalie aerofotografiche individuate in località Piscitelli (indicate dalle frecce) in relazione alle opere in progetto (area impianto in rosso) su base ortofoto 2004.

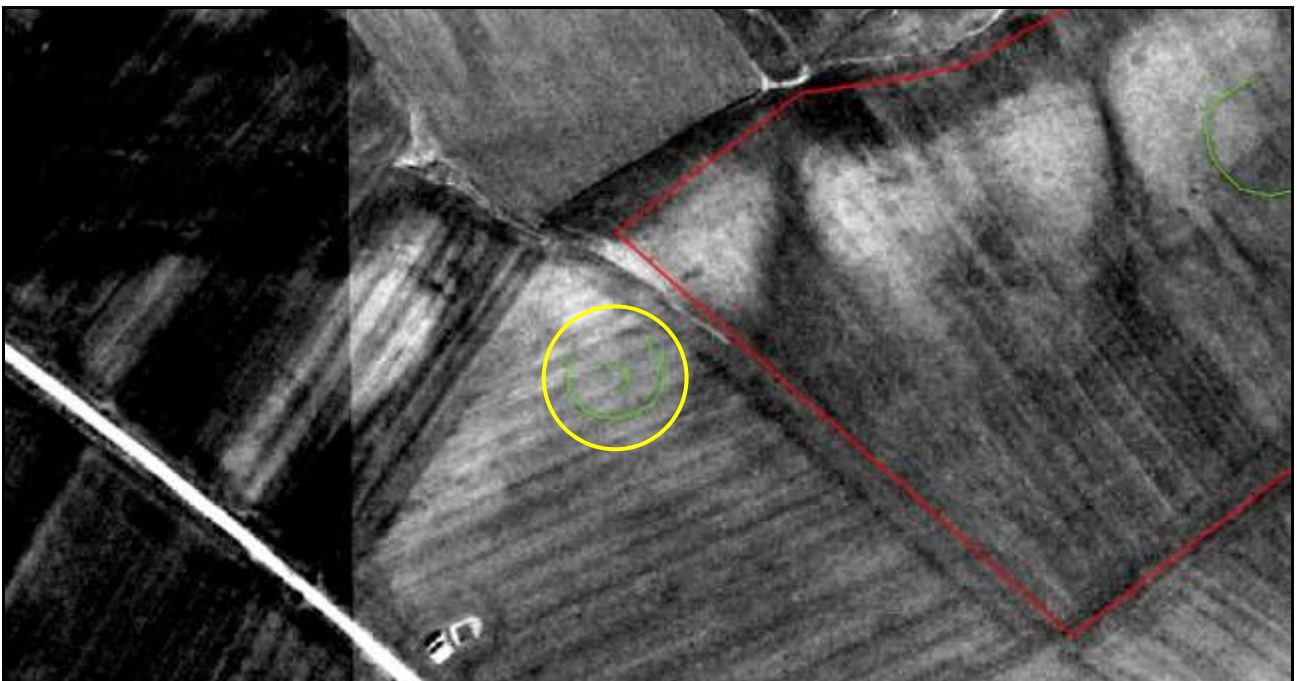

**Fig. 23:** restituzione grafica delle anomalie aerofotografiche individuate in località Piscitelli (in verde, cerchiato in giallo) in relazione alle opere in progetto (area impianto in rosso) su base ortofoto 2004.

**SCHEDA TRACCIA N°7 (Figg. 24 – 25 - 26)**

**FOTOGRAMMI N°:** 1

**LOCALITÀ:** a N della Strada Provinciale 97

**TERRITORIO COMUNALE:** Ascoli Satriano (FG)

**IGM:** 175 III NE Canestrello

**COORDINATE UTM:** 558087 - 4555527

**TIPO DI ANOMALIA:** traccia da vegetazione

**DESCRIZIONE TRACCIA:** gruppo di anomalie aerofotografiche visibili su ortofoto 2008 a circa 270 m a N della Strada Provinciale 97 e a circa 390 m a E del lotto 7 dell'impianto in progetto. È leggibile una traccia curvilinea di maggiori dimensioni con diametro pari a circa 100 m in senso E-O, e a S di questa almeno tre anomalie semicircolari di minori dimensioni caratterizzate da diametro di circa 20, 21 e 13 m.

**DIMENSIONI:** 100 m circa; 20 m circa; 21 m circa; 13 m circa

**TIPOLOGIA:** Villaggio

**CRONOLOGIA:** Neolitico

**AFFIDABILITÀ DELL'INTEPRETAZIONE:** ottima

**BIBLIOGRAFIA:**

**NOTE:**





**Fig. 24:** localizzazione delle anomalie aerofotografiche individuate a N della Strada Provinciale 97 (in verde, cerchiato in giallo) in relazione alle opere in progetto (area impianto in rosso) su base ortofoto 2008.

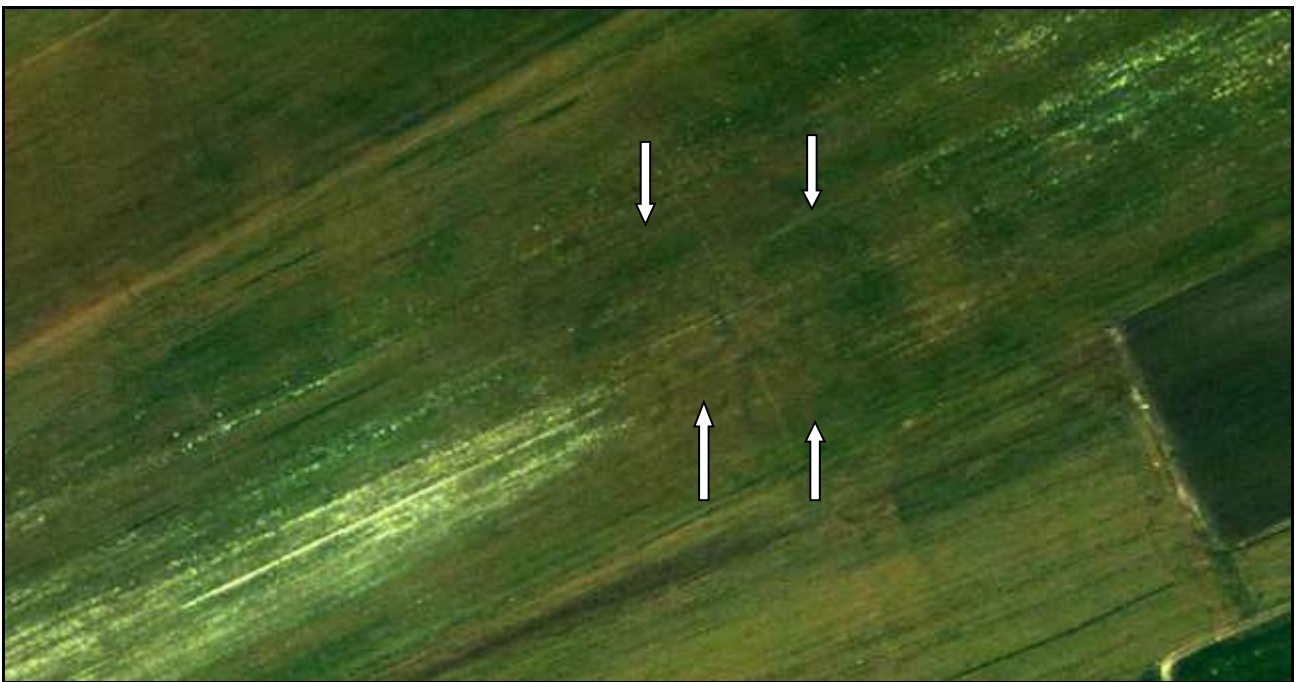

**Fig. 25:** anomalie aerofotografiche individuate a N della Strada Provinciale 97 (indicate dalle frecce) su base ortofoto 2008.



**Fig. 26:** restituzione grafica delle anomalie aerofotografiche individuate a N della Strada Provinciale 97 (in verde) su base ortofoto 2008.



TAV. 2 Localizzazione delle anomalie aerofotografiche

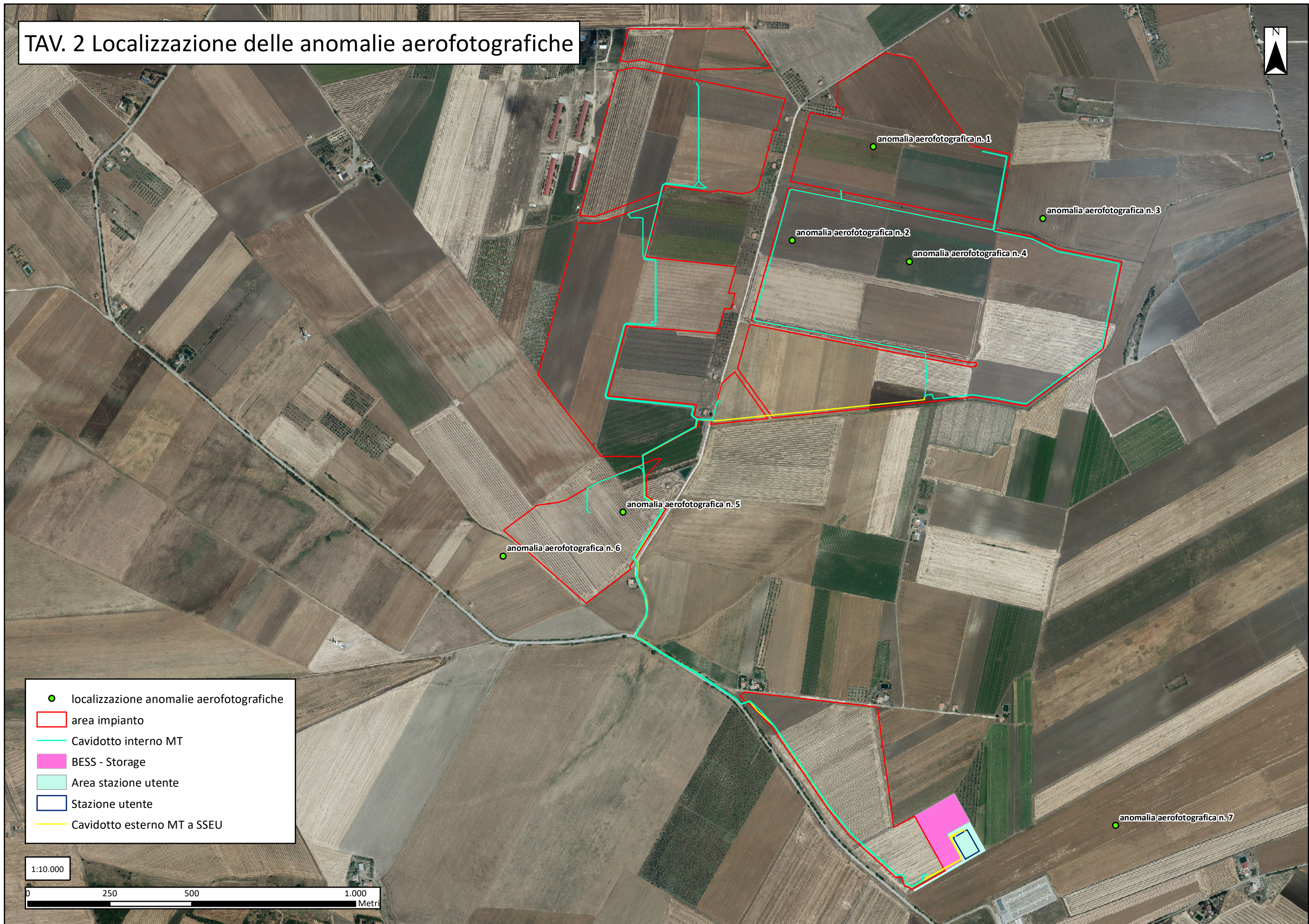

- localizzazione anomalie aerofotografiche
- area impianto
- Cavidotto interno MT
- BESS - Storage
- Area stazione utente
- Stazione utente
- Cavidotto esterno MT a SSEU

1:10.000  
0 250 500 1.000 Metri



## 6. *Note conclusive*

Alla luce dei risultati sopra esposti relativi al censimento dei siti noti/editi nel territorio e alle indagini di aerofotografia archeologica, si presentano le seguenti note conclusive.

Le indagini condotte, con particolare riferimento alle ricerche bibliografiche e all'aerofotointerpretazione, hanno restituito un'immagine delle aree in cui ricadono le opere in progetto e di quelle ad esse contermini connotata dalla presenza diffusa di testimonianze antropiche antiche, individuate anche a seguito delle più recenti indagini territoriali condotte per conto delle Soprintendenza competente nell'ambito delle procedure di archeologia preventiva. Il quadro delineato si contraddistingue per la presenza di evidenze, anche pluristratificate, di lungo periodo, attestanti il potenziale archeologico del distretto territoriale preso in esame. Limitatamente a quelle direttamente interferenti con le opere in progetto, si pensi in particolare:

- al lotto 5 dell'impianto ftv in progetto (in prossimità dell'estremità NO), entro i cui limiti ricadono le tracce relative **all'anomalia aerofotografica n. 2 (Tav. 2)**, quest'ultima riconducibile ad un villaggio neolitico;
- al lotto 6 dell'impianto ftv in progetto (nel settore NNE), entro i cui limiti ricadono le tracce relative **all'anomalia aerofotografica n. 5 (Tav. 2)**, quest'ultima riconducibile ad un villaggio neolitico.

Si segnalano, inoltre, l'**anomalia aerofotografica n. 1**, nel settore centrale del lotto 3 dell'impianto in progetto, e l'**anomalia aerofotografica n. 4**, nella porzione settentrionale del lotto 5 dell'impianto in progetto: per entrambe, in assenza di ulteriori dati da confrontare con quelli desunti dall'analisi delle fotografie aeree, resta non definibile l'interpretazione crono-tipologica delle rispettive tracce riconosciute, solo in via del tutto ipotetica da ricondurre ad aree insediative di età antica.

Va segnalato, inoltre, il passaggio di **assi stradali antichi** nella zona limitrofa a quella delle opere in progetto prese in esame, quali quelli attivi verosimilmente in età romana, sebbene nessuno di essi mostri dirette interferenze con esse. Si evidenzia inoltre il passaggio del **Regio Tratturello Ascoli-Lavello**, in parte ripercorso da un tratto del cavidotto interno MT tra i lotti 6 e 7 dell'impianto in progetto.



Come già indicato nelle premesse, gli esiti della presente ricerca sono funzionali all'elaborazione preliminare di un inquadramento storico-archeologico dell'area di intervento, nella consapevolezza che lo studio condotto potrà approdare ad un livello analitico e di approfondimento maggiormente dettagliato soltanto integrando l'analisi basata sull'archivio del noto/edito e sull'aerofotointerpretazione con ricognizioni di superficie sistematiche che investano tutte le aree in progetto, da condurre in condizioni di visibilità dei terreni sufficientemente adeguate, in maniera da disporre di dati esaustivi che possano consentire una più puntuale valutazione comparata del rischio archeologico.

## 7. Bibliografia

- Accorsi C. A., Bandini Mazzanti M., Marchesini M., Marvelli S. 1995, *Ricerche archeoambientali nella Daunia antica. Dati pollinici sull'insediamento di Arpi e sulla villa romana di Ascoli Satriano*, in Quilici L., Quilici Gigli S. (eds.), *Agricoltura e commerci nell'Italia antica*, Atlante tematico di topografia antica, I suppl., Roma, 103-113.
- Alvisi G. 1970, *La viabilità romana della Daunia*, Bari.
- Antonacci Sanpaolo E. 1991, *Appunti preliminari per la storia dell'insediamento nel territorio di Ascoli Satriano*, in Gravina A. (ed.), *12° Convegno Nazionale sulla Preistoria, Protostoria e Storia della Daunia*, Atti del Convegno (S. Severo 1990), San Severo, 117-130.
- Antonacci Sanpaolo E. 1992, *Indagini topografiche nel territorio di Ascoli Satriano. Storia del popolamento in età romana*, in *Profili della Daunia antica*, VII, Foggia, 115-142.
- Antonacci Sanpaolo E. 1993, *L'indagine topografica al servizio della programmazione territoriale e della tutela delle aree archeologiche. L'esempio di Ascoli Satriano*, in Gravina A. (ed.), *13° Convegno Nazionale sulla Preistoria, Protostoria e Storia della Daunia*, Atti del Convegno (S. Severo 1991), Foggia, 123-132.
- Antonacci Sanpaolo E. 1995, *Ricerche archeoambientali nella Daunia antica. Paesaggio vegetale e allevamento tra documentazione storico-letteraria ed analisi dei reperti naturalistici*, in Quilici L., Quilici Gigli S. (eds.), *Agricoltura e commerci nell'Italia antica*, Atlante tematico di topografia antica, I suppl., Roma, 73-102.
- Antonacci Sanpaolo E., Bottazzi G., De Vitis S., Forte M., Guaitoli M. T., Gualandi G., Labate D. 1992, *Relazione preliminare sulle ricognizioni di superficie nel territorio di Ascoli Satriano (FG) con esempi di Image Processing della fotografia aerea*, in Bernardi D. (ed.), *Archeologia del paesaggio*, 837-858.
- Bartoccini R. 1955, *Una ignota colonia militare in Apulia*, Atti del IV Congresso Storico Pugliese (Brindisi 1954), ASP, VIII, 17-24.
- Bertelli G. (ed.) 2002, *Le diocesi della Puglia centro-settentrionale*, Spoleto.
- Bonora Mazzoli G., Rezzonico A. 1990, *Ausculum: topografia del territorio*, *Taras*, X, 1, 108-140.
- Bradford J., William Hunt P. R. 1946, *Siticolosa Apulia*, *Antiquity*, 20, 77, 191-200.
- Bradford J. 1949, *Buried landscapes in Southern Italy*, *Antiquity*, 23, 89, 58-72.
- Bradford J. 1950, *The Apulia expedition: an interim report*, *Antiquity*, 24, 93, 84-95.
- Bradford J. 1957, *Ancient Landscapes. Studies in Field Archaeology*, Londra.

- Brown K. A. 2001-2003, *Aerial Archaeology of the Tavoliere. The Italian Air Photographic Record and the Riley Archive*, Accordia Research Papers, vol. 9, 123-146.
- Busto A. 2005, *Il casale-castrum di Corneto. Primi risultati di un'indagine archeologica estensiva*, 25° Convegno Nazionale sulla Preistoria, Protostoria e Storia della Daunia, Atti del Convegno (S. Severo 2004), San Severo, 241-254.
- Capriglione F. 1989, *Pirro ad Ascoli. Strategia e tattica di una battaglia*, Foggia.
- Capriglione F., Mele P. 1980, *Ascoli Satriano. Storia, arti, lingua e folclore*, Foggia.
- Corrente M. 2012 (ed.), *Lo spreco necessario*, Foggia.
- Corrente M., Albanesi C., Castaldo F., Distasi V., Fiadino R., Gordini M., Liseno M. G., Petrolini S., Rossi F. 2008a, *Prima e dopo Roma. Sostrati formativi e profilo culturale della Daunia alla luce delle recenti attività di scavo della Soprintendenza per i Beni Archeologici della Puglia*, in Gravina A. (ed.), 28° Convegno Nazionale sulla Preistoria, Protostoria e Storia della Daunia, Atti del Convegno (S. Severo 2007), Foggia, 375-397.
- Corrente M., Maggio L. 2008, *La Daunia Vetus oggi. Aspetti della cultura di Minervino Murge e di Ascoli Satriano dall'età del Ferro all'età ellenistica*, in *Storia e archeologia della Daunia* (vedi), 73-93.
- Corrente M., Liseno M. G. 2010, *Osservazioni sulla storia del popolamento di Ausculum preromana*, in Gravina A. (ed.), 30° Convegno Nazionale sulla Preistoria, Protostoria e Storia della Daunia, Atti del Convegno (S. Severo 2009), San Severo, 263-294.
- Corrente M., Conte G., Musmeci D., Pierno M. 2014, *Centralità politico-economica del sito di Spavento (Ascoli Satriano) tra prima età del Ferro e prima età arcaica*, in Gravina A. (ed.), 34° Convegno Nazionale sulla Preistoria, Protostoria e Storia della Daunia, Atti del Convegno (S. Severo 2013), San Severo, 345-372.
- Dalena P. 2003, *Dagli Itinera ai percorsi. Viaggiare nel Mezzogiorno medievale*, Bari.
- Fabbri M. 1994, *Il Parco Archeologico di Ascoli Satriano*, in *Profili della Daunia Antica*, VII, Foggia, 101-120.
- Fabbri M., Osanna M. 2000, *Nuove ricerche ad Ascoli Satriano*, in *Annali della Facoltà di Lettere e Filosofia dell'Università degli Studi della Basilicata*, X, 231-249.
- Fabbri M., Osanna M. 2002, *Ausculum I: l'abitato daunio sulla collina del Serpente di Ascoli Satriano*, Foggia.

- Fabbri M., Osanna M. 2005, *Aspetti del sacro nel mondo apulo: rituali di abbandono tra area sacra e abitato nell'antica Ausculum*, in Nava M. L., Osanna M. (eds.), *Lo spazio del rito. Santuari e culti in Italia meridionale tra indigeni e greci*, Siris, suppl.1, Bari, 215-233.
- Fabbri M., Mazzei M., Osanna M., Virtuoso T. 2002, *Sacrificio e banchetto funebre nella Daunia preromana*, Siris, III, Bari, 23-106.
- Favia P., Goffredo R., Valenzano V. 2012, *Ricognizione e diagnostica archeologica a Corleto: un progetto di ricerca su un insediamento scomparso della Capitanata medievale*, Quaderni Ascolani 5, 9-61.
- Ficco V. 2013, *The Carapelle River Valley (Apulia) in the Early Medieval Age: archaeological data and documentary sources*, in *Ricerche di archeologia post classica in Puglia*, Atti del I Seminario (Bari, 2012), BAR, in corso di edizione.
- Goffredo R. 2006, *Archeologia aerea nelle valli dell'Ofanto e del Carapelle*, in Gravina A. (ed.), *26° Convegno Nazionale sulla Preistoria, Protostoria e Storia della Daunia*, Atti del Convegno (San Severo 2005), San Severo, 359-396.
- Goffredo R. 2010-2011, *Archeologia delle tracce nella valle del Carapelle (Puglia Settentrionale). Metodologie di ricerca integrate per lo studio dei paesaggi di età romana e tardoantica*, AAerea, IV.2010 – V.2011, 191-198.
- Goffredo R., Ficco V. 2009, *Tra Ausculum e Herdonia: i paesaggi di età daunia e romana della Valle del Carapelle*, in Volpe G., Turchiano M. (eds.), *Faragola 1*, Bari, 25-56.
- Guaitoli M. (ed.) 2003, *Lo sguardo di Icaro*, Roma.
- Heitz C., Hoernes M., Laimer M. 2018, *Il sepolcro condiviso: indagini sulle sepolture multiple e le tombe riutilizzate ad Ascoli Satriano/Giarnera Piccola*, in Gravina A. (ed.), *36° Convegno Nazionale sulla Preistoria, Protostoria e Storia della Daunia*, Atti del Convegno, Foggia, 319-340.
- Jones G. D. B. 1980, *Il Tavoliere romano. L'agricoltura romana attraverso l'aerofotografia e lo scavo*, ArchCl, 32, 85-100.
- Jones G. D. B. 1987, *Apulia. Neolithic Settlement in the Tavoliere*, Londra.
- Laimer M. 2016, *Ascoli Satriano, Giarnera Piccola. Nuovi dati sulle campagne di scavo 2010-2014*, in Gravina A. (ed.), *36° Convegno Nazionale sulla Preistoria, Protostoria e Storia della Daunia*, Atti del Convegno, Foggia, 217-234.
- Laimer M., Larcher A. 2006, *Archäologische ausgrabungen in der Giarnera Piccola in Ascoli Satriano (provinz Foggia)*, 1999 und 2001-2005, *Römische Historische Mitteilungen*, 48, 17-68.

- Larcher A. 1999, *Ascoli Satriano. Giarnera Piccola*, Taras , XIX, 1, 46-47.
- Larcher A. 2003, *Ascoli Satriano. Giarnera Piccola*, Taras, XXIII, 1-2, 2003, 49-55.
- Larcher A., Winkler K. 1998, *Nuove ricerche in Daunia, Ascoli Satriano*, Archäologie Österreichs 9/1, 81-84.
- Larcher A., Mueller F. M. 2008, *Scavi dell'Università di Innsbruck sul Colle Serpente ad Ascoli Satriano dal 1997 al 2002*, in *Storia e archeologia della Daunia* (vedi), 133-148.
- Larcher A., Laimer M. 2010, *A controllo del Carapelle: la comunità di Giarnera Piccola nelle dinamiche del popolamento di Ausculum*, in Gravina A. (ed.), *30° Convegno Nazionale sulla Preistoria, Protostoria e Storia della Daunia*, Atti del Convegno (S. Severo 2009), San Severo, 247-262.
- Leccisotti T. 1940, *Le colonie cassinesi in Capitanata. III. Ascoli Satriano*, Montecassino.
- Martin J.-M. 1991, *Ascoli Satriano: la città ed i suoi notai*, in Martin J.-M., Noyè G., *La Capitanata nella storia del Mezzogiorno medievale*, Bari, 137-158.
- Martin J.-M. 1993, *La Pouille du VI<sup>e</sup> au XII<sup>e</sup> siècle*, Ecole Francaise de Rome, 179, Roma.
- Mazzei M. 1984 (ed.), *La Daunia antica*, Milano.
- Mazzei M. 2010, *i Dauni. Archeologia dal IX al V sec. a.C.*, Foggia.
- Mazzei M. 2015, *i Dauni. Archeologia dal IV al I sec. a.C.*, Foggia.
- Morizio V. 2007, *Ausculum. La città romana e le sue iscrizioni*, Foggia.
- Osanna M. 2008, *Momenti, commemorazione e memoria in Daunia: la collina del Serpente di Ascoli Satriano tra età arcaica e conquista romana*, in *Storia e archeologia della Daunia* (vedi), 149-170.
- Riley D. 1992, *New Aerial Reconnaissance in Apulia*, BSR, 60, 291-307.
- Rosario P. 1898, *Dal Carapelle all'Ofanto. Storia di Puglia dei tempi più remoti alla costituzione italica* (rist. in 7 voll. a cura di Capriglione F.), Ascoli Satriano.
- Schmiedt G. 1989, *Atlante aerofotografico delle sedi umane in Italia: parte III, la centuriazione romana*, Firenze.
- Silvestrini M. 2005, *Le città della Puglia romana. Un profilo sociale*, Bari.
- Storia e archeologia della Daunia*, Volpe G., Strazzulla M. J., Leone D. (eds.) 2008, *Storia e archeologia della Daunia. In ricordo di Marina Mazzei*, Atti delle Giornate di studio (Foggia 2005), Bari.
- Tinè S. 1983, *Passo di Corvo e la civiltà neolitica del Tavoliere*, Genova.
- Tinè Bertocchi F. 1985, *Le necropoli daunie di Ascoli Satriano e Arpi*, Genova.

Tunzi A. M. 2015 (ed.), *Venti del Neolitico*, Foggia.

Volpe G. 1990, *La Daunia nell'età della romanizzazione. Paesaggio agrario, produzione, scambi*,  
Bari.

Volpe G. 1996, *Contadini, pastori e mercanti nell'Apulia tardoantica*, Bari.