

**PROPONENTE:**

HEPV29 S.R.L.
via Alto Adige, 160/A - 38121 Trento (TN)
hepv29srl@legalmail.it

MANAGEMENT:

EHM.Solar

EHM.SOLAR S.R.L.
Via della Rena, 20 39100 Bolzano - Italy
tel. +39 0461 1732700
fax. +39 0461 1732799
info@ehm.solar

c.fiscale, p.iva e R.I. 03033000211

NOME COMMESSA:

**COSTRUZIONE ED ESERCIZIO
IMPIANTO AGROVOLTAICO AVENTE POTENZA
NOMINALE PARI A 8.120 kW E POTENZA MODULI PARI A
10.150,14 kWp, CON RELATIVO COLLEGAMENTO ALLA
RETE ELETTRICA, SITO IN BRINDISI (BR) AL FG.179
PART.N.77-78-79-125-126-127- IMPIANTO 12**

STATO DI AVANZAMENTO COMMESSA:

PROGETTO DEFINITIVO PER AUTORIZZAZIONE UNICA

CODICE COMMESSA:

HE.19.0091

PROGETTAZIONE INGEGNERISTICA:

Heliopolis

Galleria Passarella, 1 20122 Milano - Italy
tel. +39 02 37905900
via Alto Adige, 160/A 38121 Trento - Italy
tel. +39 0461 1732700
fax. +39 0461 1732799

www.heliopolis.eu
info@heliopolis.eu

c.fiscale, p.iva e R.I. Milano 08345510963

**PROGETTISTA:****COLLABORATORE:****STUDI PEDO-AGRONOMICI**

Dott. Agr. Matteo Sorrenti

STUDI FAUNISTICI

Dott. Nat. Maria Grazia Fraccalvieri

CONSULENZA LEGALE

STUDIO LEGALE PATRUNO
Via Argiro, 33 Bari
t.f. +39 080 8693336

**AMBIENTE IDRAULICA STRUTTURE**

Dott. Ing. Orazio Tricarico
Via della Resistenza, 48/B1 - 70125 Bari (BA)
t. +39 080 3219948
info@atechsril.net www.atechsril.net

**STUDI ARCHEOLOGICI**

Dott.ssa Adele Barbieri
via Piave, 21- 73059 Ugento (LE)
t. 0833 554843
info@archeostudio.com www.archeostudio.com

STUDI GEOLOGICI

Dott. Geol. Michele Valerio

RILIEVI TOPOGRAFICI

GEOSECURE Geological & Geophysical Services
Via Tuscolana, 1003 - 00174 Roma (RM) SEDE LEGALE
Via Barcellona, 18 - 86021 Bojano (CB) SEDE OPERATIVA
t. +39 0874783120 info@geosecure.it

OGGETTO:

**STUDIO DI COMPATIBILITA' IDRAULICA
E IDROLOGICA**

SCALA:

-

NOME FILE:

NGIC505_RelazioneIdraulica_01

DATA:

MARZO 2021

TAVOLA:

DGG.RE03

N. REV.	DATA	REVISIONE
0	03.2021	Emissione

ELABORATO

O. Tricarico

VERIFICATO

responsabile commessa
A. Albuzzì

VALIDATO

direttore tecnico
N. Zuech

Progetto	<i>Progetto per la realizzazione di un impianto agrovoltaico avente potenza nominale pari a 8.120 kW e potenza moduli pari a 10.150,14 kWp, con relativo collegamento alla rete elettrica, sito in Brindisi (BR)- IMPIANTO 12</i>				
Regione	<i>Puglia</i>				
Comune	<i>Brindisi (BR)</i>				
Proponente	<i>HEPV29 s.r.l Sede Legale via Alto Adige, 160/A 38121 Trento (TN)</i>				
Redazione SIA	<i>ATECH S.R.L. – Società di Ingegneria e Servizi di Ingegneria Sede Legale Via della Resistenza 48 70125 Bari (BA)</i>				
Documento	<i>Studio di compatibilità idraulica e idrologica</i>				
Revisione	<i>00</i>				
Emissione	<i>Marzo 2021</i>				
Redatto	<i>B.B. - M.G.F. – ed altri (vedi sotto)</i>	Verificato	A.A.	Approvato	O.T.
Redatto: Gruppo di lavoro	<i>Ing. Alessandro Antezza Arch. Berardina Boccuzzi Ing. Alessandrina Ester Calabrese Arch. Claudia Cascella Geol. Anna Castro Arch. Valentina De Paolis Dott. Naturalista Maria Grazia Fraccalvieri Ing. Emanuela Palazzotto Ing. Orazio Tricarico</i>				
Verificato:	<i>Ing. Alessandro Antezza (Socio di Atech srl)</i>				
Approvato:	<i>Ing. Orazio Tricarico (Amministratore Unico e Direttore Tecnico di Atech srl)</i>				

Questo rapporto è stato preparato da Atech Srl secondo le modalità concordate con il Cliente, ed esercitando il proprio giudizio professionale sulla base delle conoscenze disponibili, utilizzando personale di adeguata competenza, prestando la massima cura e l'attenzione possibili in funzione delle risorse umane e finanziarie allocate al progetto.

Il quadro di riferimento per la redazione del presente documento è definito al momento e alle condizioni in cui il servizio è fornito e pertanto non potrà essere valutato secondo standard applicabili in momenti successivi. Le stime dei costi, le raccomandazioni e le opinioni presentate in questo rapporto sono fornite sulla base della nostra esperienza e del nostro giudizio professionale e non costituiscono garanzie e/o certificazioni. Atech Srl non fornisce altre garanzie, esplicite o implicite, rispetto ai propri servizi.

Questo rapporto è destinato ad uso esclusivo di HEPV29 S.r.l., Atech Srl non si assume responsabilità alcuna nei confronti di terzi a cui venga consegnato, in tutto o in parte, questo rapporto, ad esclusione dei casi in cui la diffusione a terzi sia stata preliminarmente concordata formalmente con Atech Srl.

I terzi sopra citati che utilizzino per qualsivoglia scopo i contenuti di questo rapporto lo fanno a loro esclusivo rischio e pericolo.

Atech Srl non si assume alcuna responsabilità nei confronti del Cliente e nei confronti di terzi in relazione a qualsiasi elemento non incluso nello scopo del lavoro preventivamente concordato con il Cliente stesso.



INDICE

1. PREMESSA.....	3
2. DESCRIZIONE SINTETICA DEL PROGETTO INTEGRATO	4
3. AREE SOGGETTE A TUTELA DA PARTE DELL'AUTORITA' DI BACINO DELL'APPENNINO MERIDIONALE – SEDE PUGLIA	7
4. INQUADRAMENTO DEI BACINI IDROGRAFICI	13
4.1 Inquadramento geologico.....	16
4.2 Uso del suolo	17
5. ANALISI REGIONALE DELLE PIOGGE IN PUGLIA.....	18
5.1 Curve di possibilità climatica	23
6. ANALISI IDRAULICA.....	27
6.1 Valutazione portate di piena	27
6.2 Considerazioni finali sulla portata di piena	37
7. MODELLAZIONE IDRAULICA	38
8. CONCLUSIONI.....	44
ALLEGATI.....	45



1. PREMESSA

La presente **Relazione di Compatibilità Idrologica ed Idraulica** è stata redatta nell'ambito del Provvedimento Unico in materia ambientale (PUA), ai sensi dell'art. 27 del D.Lgs. 152/06 e ss.mm.ii., avente in oggetto **la realizzazione di un impianto di generazione energetica alimentato da Fonti Rinnovabili e nello specifico da fonte solare.**

La società proponente è la **HEPV29 s.r.l.**, con sede legale in via Alto Adige, 160/A - 38121 Trento (TN), C.F./P.I. 02557810229.

Il progetto prevede la realizzazione di un **impianto agrovoltaico avente potenza nominale pari a 8.120 kW e potenza moduli pari a 10.150,14 kWp con relativo collegamento alla rete elettrica, da ubicarsi nel territorio comunale di Brindisi (BR).**

In realtà il presente intervento consiste in un **progetto integrato** di un **impianto agro-ovi-fotovoltaico** in quanto rientra in un intervento più vasto, esteso su un'area di circa 16,5 ettari (tutti ricadenti in agro di Brindisi), occupati sia dall'impianto fotovoltaico che da un progetto di **agricoltura biologica**, con **aree dedicate all'apicoltura** e a **diversi tipi di colture**, tra cui le **colture cerealicole dedicate all'alimentazione animale** ed **aree dedicate al pascolo**, come descritto in seguito.

Si precisa sin da subito che il progetto è da intendersi integrato e unico, quindi la società proponente si impegna a realizzarlo per intero nelle parti su descritte.

La società proponente si occuperà direttamente della gestione della parte relativa all'impianto fotovoltaico e concederà in gestione a società agricole la gestione della parte agricola e di pascolo.

Allo scopo di fornire evidenza **della effettiva realizzazione del progetto nella sua interezza**, la società **HEPV29 s.r.l.** si impegna, in caso di esito favorevole della procedura autorizzativa, a rispettare i contenuti del Piano di Monitoraggio Ambientale (allegato alla presente), nell'ambito del quale si darà evidenza alle autorità competenti dell'effettivo andamento del progetto, con la consegna di report (descrittivi e fotografici) con i risultati di:

- ☺ producibilità di energia da fonte fotovoltaica;
- ☺ stato e consistenza delle colture agricole;
- ☺ stato e consistenza dell'allevamento di ovini;
- ☺ prodotti conseguiti dalla pratica agricola e allevamento;
- ☺ messa in atto delle misure di mitigazione previste in progetto;
- ☺ evoluzione del territorio rispetto alla situazione *ante operam*.



L'impianto fotovoltaico si inserisce nel quadro istituzionale di cui al *D.Lgs 29 dicembre 2003, n. 387 "Attuazione della direttiva 2001/77/CE relativa alla promozione dell'energia elettrica prodotta da fonti energetiche rinnovabili nel mercato interno dell'elettricità"* le cui finalità sono:

- promuovere un maggior contributo delle fonti energetiche rinnovabili alla produzione di elettricità nel relativo mercato italiano e comunitario;
- promuovere misure per il perseguimento degli obiettivi indicativi nazionali;
- concorrere alla creazione delle basi per un futuro quadro comunitario in materia;
- favorire lo sviluppo di impianti di microgenerazione elettrica alimentati da fonti rinnovabili, in particolare per gli impieghi agricoli e per le aree montane.

La società proponente, e con essa chi scrive, è convinta della validità della proposta formulata e della sua compatibilità ambientale del progetto integrato, e pertanto vede nella redazione del presente documento e degli approfondimenti ad esso allegati un'occasione per approfondire le tematiche specifiche delle opere che si andranno a realizzare.

2. DESCRIZIONE SINTETICA DEL PROGETTO INTEGRATO

Come specificato in precedenza, il presente progetto si può definire un **impianto agro-ovi-fotovoltaico** in quanto si estende su una superficie territoriale di circa 16,5 ettari occupati dall'impianto fotovoltaico connesso ad un progetto di valorizzazione agricola caratterizzato dalla presenza di aree coltivabili tra le strutture di sostegno (interfile), culture aromatiche e officinali nelle aree interne e fasce arboree perimetrali, per la mitigazione visiva dell'impianto. All'interno del parco, infatti, saranno presenti **aree dedicate al pascolo ovino di tipo vagante**, quale soluzione ecocompatibile ed economicamente sostenibile, che consente di **valorizzare al massimo le potenzialità agricole del parco fotovoltaico**.

Al fine di ottimizzare le operazioni di valorizzazione ambientale ed agricola dell'area a completamento di un indirizzo programmatico gestionale che mira alla conservazione e protezione dell'ambiente nonché all'implementazione delle caratterizzazioni legate alla biodiversità, si intende praticare all'interno dell'area dell'impianto anche l'attività di **allevamento di api stanziale**.

Il presente progetto integrato, per la parte "agro", è basato sui principi dell'agricoltura biologica, con colture diversificate, in parte dedicate all'alimentazione animale, al fine di promuovere l'organizzazione della filiera alimentare ed il benessere degli animali. Allo stesso modo, l'attività apistica ha come obiettivo primario quella della tutela della biodiversità, facendo svolgere all'apicoltura una funzione principalmente di valenza ambientale ed ecologica.

Il progetto integrato con l'impianto fotovoltaico, *rende più efficiente l'uso dell'energia*



nell'agricoltura e nell'industria alimentare, e favorisce l'approvvigionamento e l'utilizzo di fonti di energia rinnovabili ed altresì contribuisce alla riduzione delle emissioni di gas a effetto serra.

Il sito interessato alla realizzazione dell'impianto si sviluppa nel territorio del **Comune di Brindisi (FG)** ed è raggiungibile attraverso la strada provinciale SP80 e SP82 che si incrociano in adiacenza all'area di intervento.

La superficie lorda dell'area di intervento è di circa **16,5 ha destinata complessivamente ad un progetto agro-energetico.**

Il terreno agricolo, a meno della viabilità di accesso, sarà interessato da colture dedicate e pascolo vagante controllato. Nello specifico sulle aree tra le strutture di sostegno dei pannelli fotovoltaici sarà piantumato un *prato permanente polifita di leguminose* adatto alle caratteristiche pedoclimatiche della superficie di progetto.

L'intero progetto ricade nel Catasto Terreni ai seguenti fogli e particelle:

FOGLIO	PARTICELLA
179	77
179	78
179	79
179	125
179	126
179	127

L'area in oggetto si trova ad un'altitudine media di m 60 s.l.m. e le coordinate geografiche sono le seguenti:

40°31'13.29"N

17°52'53.58"E

Il preventivo di connessione prevede che l'impianto verrà allacciato alla Rete di Distribuzione di E-DISTRIBUZIONE alla tensione di 20kV trifase a frequenza industriale di 50Hz su nuova connessione in derivazione ad antenna **CP di Campofreddo esistente** ubicata alle seguenti coordinate:

40°32'56.67"N

17°54'5.87"E





Figura 1 – Inquadramento Territoriale



Figura 2 – Inquadramento su base catastale

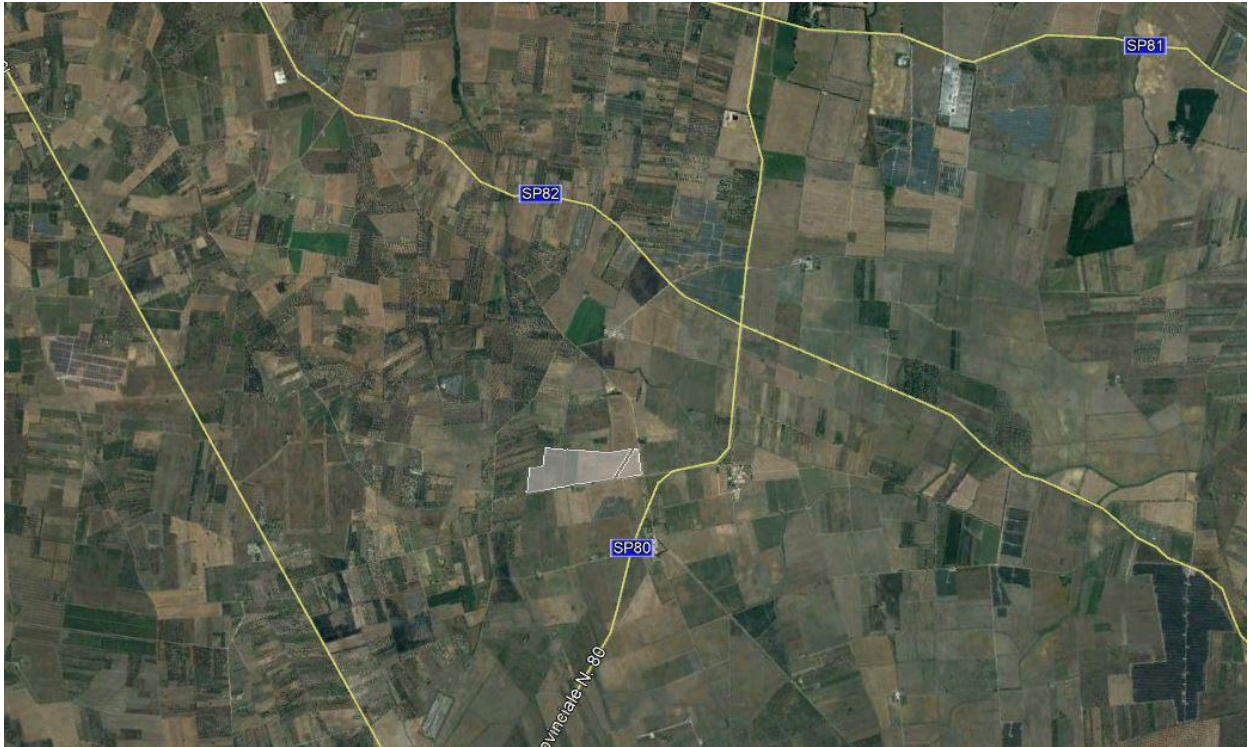

3. AREE SOGGETTE A TUTELA DA PARTE DELL'AUTORITA' DI BACINO DELL'APPENNINO MERIDIONALE – SEDE PUGLIA

Poiché l'area di intervento ricade su un suolo di competenza dell'Autorità di Bacino Distrettuale dell'Appennino Meridionale – Sede Puglia (di seguito semplicemente denominata AdBP), in relazione alle condizioni idrauliche, alla tutela dell'ambiente ed alla prevenzione da possibili effetti dannosi prodotti dall'intervento antropico proposto, sono prese in esame le Norme Tecniche di Attuazione del Piano di Bacino Stralcio Assetto Idrogeologico (PAI) redatte dalla stessa Autorità.

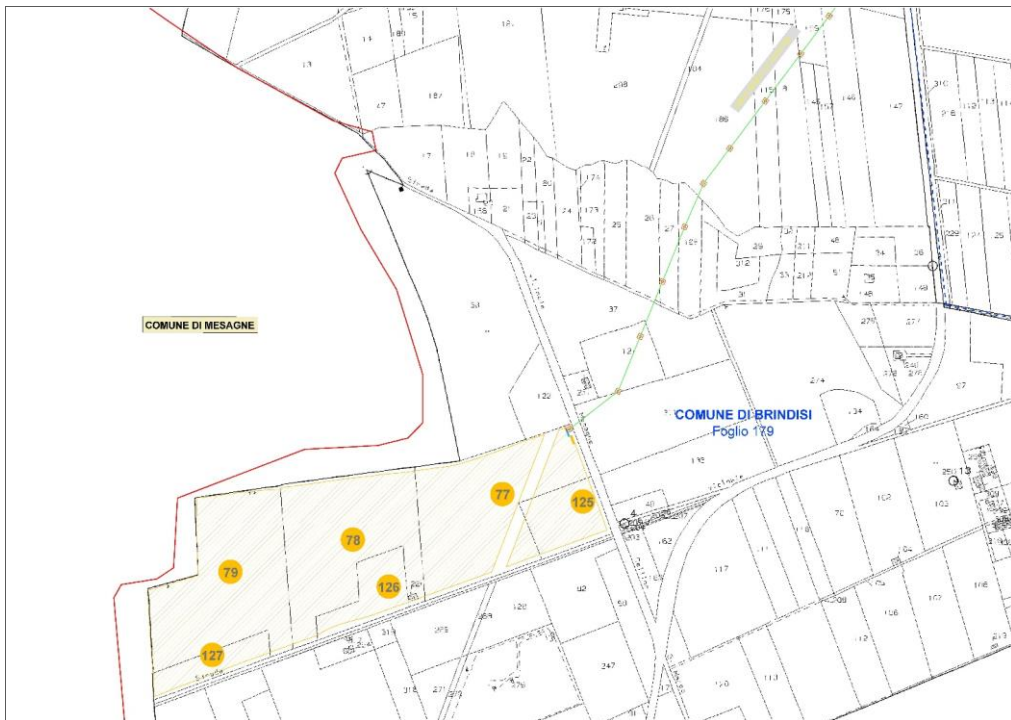
Conformemente al D.P.C.M. del 29 Settembre 1998, l'Autorità di Bacino ha individuato i tempi di ritorno T_r in 30, 200 e 500 anni per l'individuazione, rispettivamente, delle aree soggette ad Alta Probabilità (A.P.), Media Probabilità (M.P.) e Bassa Probabilità (B.P.) di esondazione.



Figura 3 – Sovrapposizione con aree a pericolosità idraulica e geomorfologica

Dall'analisi della Carta delle Aree soggette a Rischio Idrogeologico del PAI, l'area di intervento non è perimetrata per pericolosità idraulica o geomorfologica.

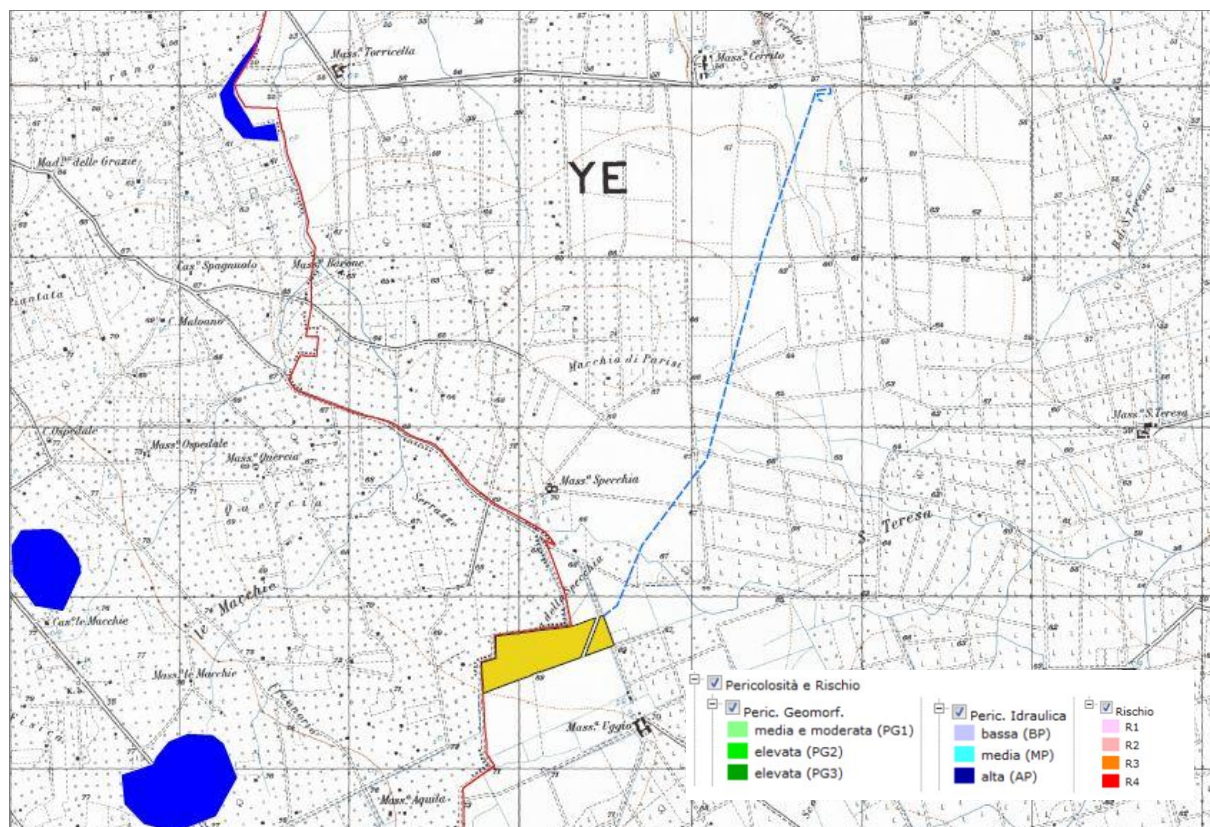

Figura 4.1- Stralcio Ortofoto con reticolo idrogeomorfologico

Dalla sovrapposizione dell'area di interesse sulla carta idrogeomorfologica si segnala la presenza di alcune aste idrografiche in corrispondenza del tracciato dell'elettrodotto MT che connette l'impianto fotovoltaico al punto di connessione presso la CP esistente.

Si evidenzia che **l'elettrodotto in progetto è di tipo aereo**, pertanto la sua realizzazione comporterà l'esecuzione di opere puntuali per l'installazione dei pali di sostegno della rete elettrica, che, comunque, si cercherà di posizionare a più di 75 m dalle aste del reticolo idrografico.

Tuttavia, anche l'area di installazione d'impianto è interessata dalla presenza del reticolo ufficiale, ed in particolare non solo di un'asta della Carta Idrogeomorfologica sul perimetro sud

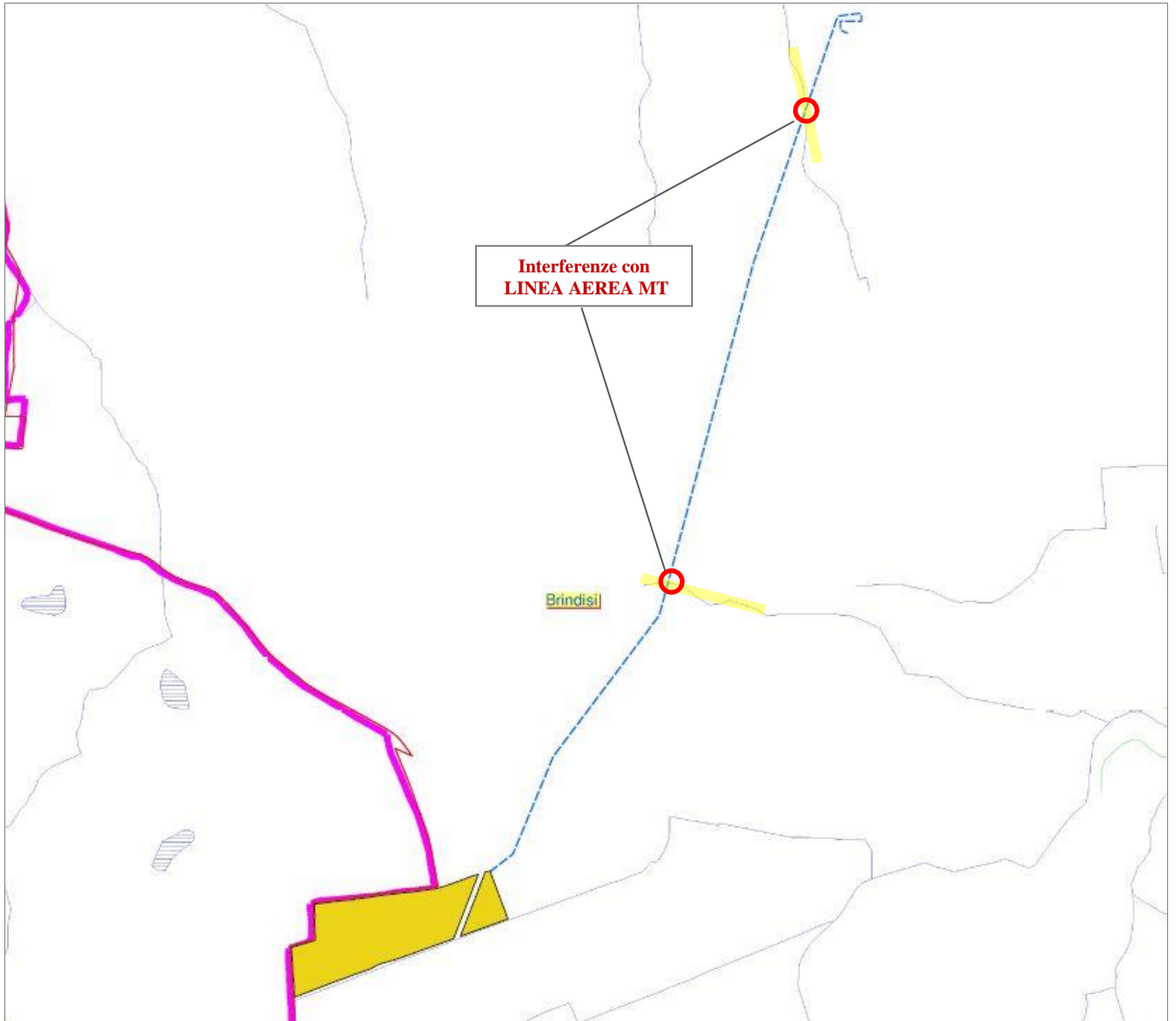
d'impianto, ma anche da altre aste/canalette riportate sulla Carta I.G.M. a scala 1:25.000.



Figura 4.2 – Sovrapposizione impianto con Carta I.G.M.



Figura 4.3 – Denominazione delle aste oggetto di studio (linee continue da Idrogeomorfologia e linee tratteggiate da IGM)

Tuttavia, gli impianti di produzione di energia elettrica da fonti rinnovabili, sono **opere di pubblica utilità** ai sensi del Decreto Legislativo 29 Dicembre 2003, n.387 (Attuazione della direttiva 2001/77/CE relativa alla promozione dell'energia elettrica da fonti energetiche rinnovabili nel mercato interno dell'elettricità), e pertanto sono consentite anche in aree classificate come Alvei fluviali in modellamento attivo e Aree golenali, **ai sensi dell'art. 6 e 10 delle NTA del PAI**, purché coerenti con gli obiettivi del Piano stesso.

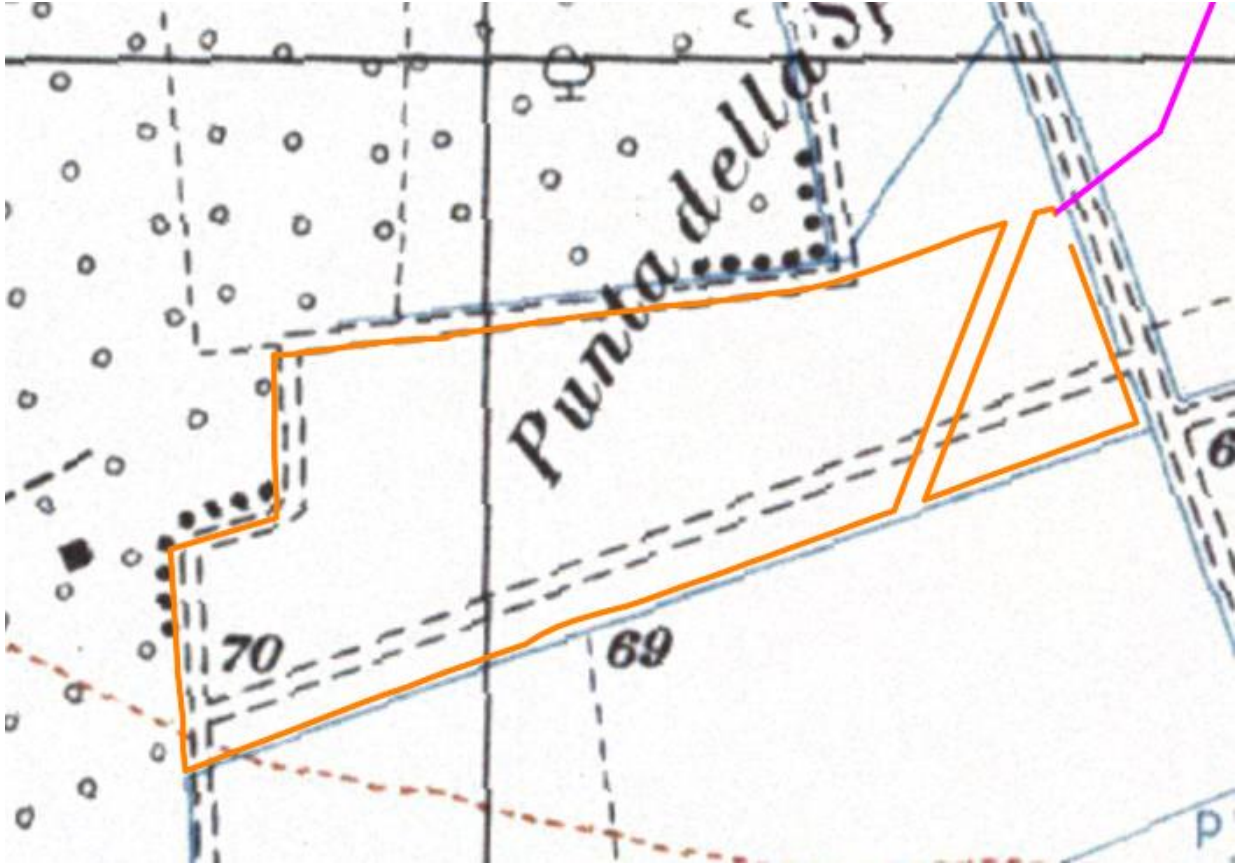
Pertanto tutti questi gli attraversamenti siti a meno di 150 metri sono assoggettati agli artt. 6 e 10 delle N.T.A. del PAI, soggetti all'acquisizione del parere dall'Autorità di Bacino della Puglia.

Nello specifico, l'opera **in oggetto risulta essere non delocalizzabile** e sostanzialmente si configura come "...l'ampliamento e la ristrutturazione delle infrastrutture pubbliche o di interesse pubblico esistenti, comprensive dei relativi manufatti di servizio, riferite a servizi essenziali e non delocalizzabili, nonché la realizzazione di nuove infrastrutture pubbliche e di interesse pubblico,

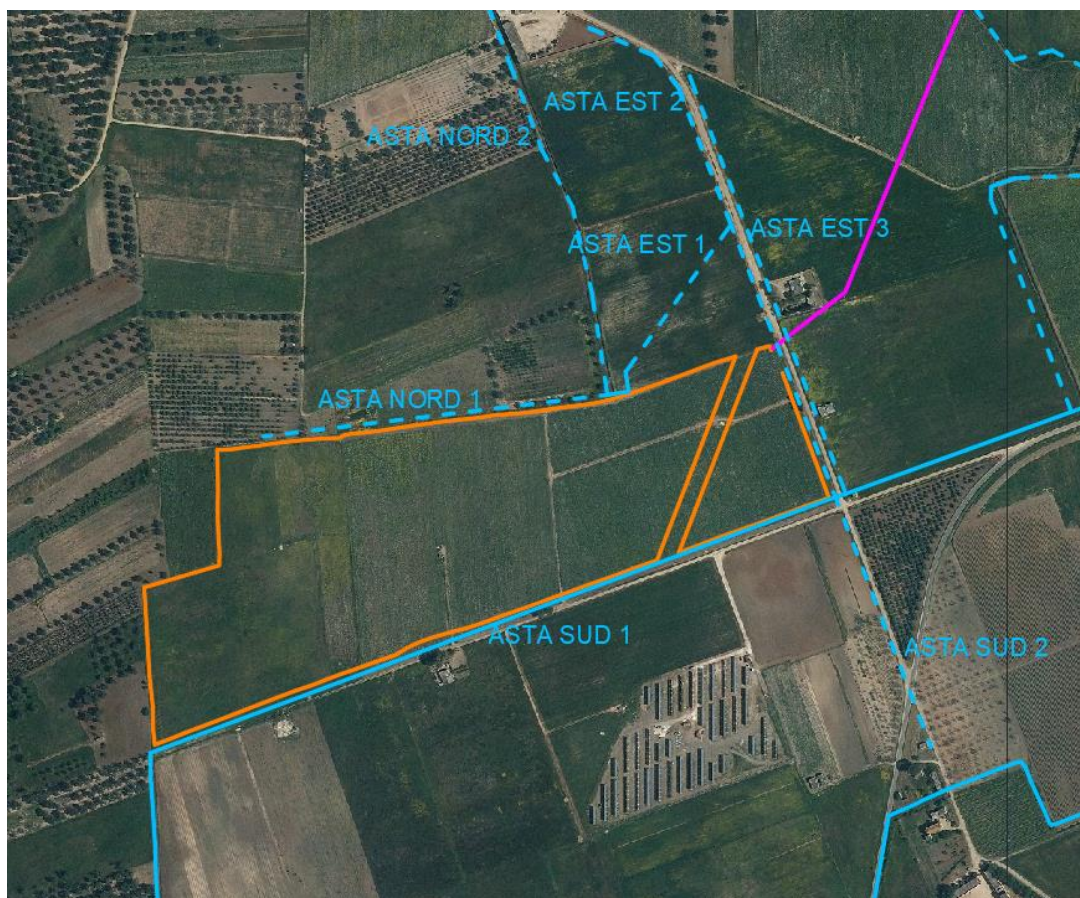
comprehensive dei relativi manufatti di servizio, parimenti essenziali e non diversamente localizzabili, purché risultino coerenti con gli obiettivi del presente Piano e con la pianificazione degli interventi di mitigazione. Il progetto preliminare di nuovi interventi infrastrutturali, che deve contenere tutti gli elementi atti a dimostrare il possesso delle caratteristiche sopra indicate anche nelle diverse soluzioni presentate, è sottoposto al parere vincolante dell'Autorità di Bacino" rientrando pertanto tra le opere assentibili ai sensi dell'**articolo 6** "Alveo fluviale in modellamento attivo ed aree golenali" **comma 4 delle NTA del PAI**.

Pertanto, al **comma 7**, si richiede "in funzione della valutazione del rischio ad essi associato, la redazione di uno studio di compatibilità idrologica ed idraulica che ne analizzi compiutamente gli effetti sul regime idraulico a monte e a valle dell'area interessata." ed al **comma 8** si definisce che "Quando il reticolo idrografico e l'alveo in modellamento attivo e le aree golenali non sono arealmente individuate nella cartografia in allegato e le condizioni morfologiche non ne consentano la loro individuazione, le norme si applicano alla porzione di terreno a distanza planimetrica, sia in destra che in sinistra, dall'asse del corso d'acqua, non inferiore a 75 m."

Le **NTA del PAI all' art. 10** "Disciplina delle fasce di pertinenza fluviale", chiariscono che sono possibili interventi di realizzazione di opere di interesse pubblico interessanti gli alvei fluviali e le fasce di pertinenza fluviale definite dal **comma 3** "Quando la fascia di pertinenza fluviale non è arealmente individuata nelle cartografie in allegato, le norme si applicano alla porzione di terreno, sia in destra che in sinistra, contermini all'area golenale, come individuata all'art. 6 comma 8, di ampiezza comunque non inferiore a 75 m."

In considerazione di quanto su citato la presente relazione viene richiesta come integrazione alla documentazione progettuale ai fini della valutazione del rilascio del nulla osta da parte della stessa AdBP.

Lo studio è stato suddiviso nei seguenti punti:

- Fase di inquadramento generale dell'area di intervento: analisi di tutti gli elementi significativi di carattere geologico, geomorfologico ed idrogeologico della porzione di territorio oggetto di intervento;
- Fase di acquisizione dei dati: cartografia, rilievi topografici, modello digitale del terreno (DEM) e raccolta accurata di dati idrologici storici del tratto fluviale in esame;
- Fase di analisi idrologica con metodologia VaPi Puglia nell'ipotesi di verifica della "Sicurezza Idraulica" ovvero per un tempo di ritorno T_r pari a 200 anni;
- studio idraulico delle aste fluviali di interesse e determinazione dei livelli idrici e



Consulenza: **Atech srl**

Proponente: **HEPV29 Srl**

STUDIO DI COMPATIBILITA' IDROLOGICA ED IDRAULICA

Progetto per la realizzazione di un impianto agrovoltaiico avente potenza nominale pari a 8.120 kW e potenza moduli pari a 10.150,14 kWp con relativo collegamento alla rete elettrica, sito in Brindisi (BR)

delle aree inondabili al variare del tempo di ritorno;

➤ analisi e valutazione della compatibilità idraulica delle opere oggetto di autorizzazione.



4. INQUADRAMENTO DEI BACINI IDROGRAFICI

Dall'analisi dell'orografia dell'area di intervento sono stati individuati **sottobacini idrografici** afferenti alle aste oggetto di studio.



Figura 5 - Inquadramento dei bacini idrografici su Ortofoto

I parametri geomorfologici caratteristici di ciascun bacino idrografico sono indicati nella tabella seguente:

Bacino Asta Sud 1		
<i>Lungh. dell'asta princ.</i>	[Km]	2.34
<i>H massima del bacino</i>	[m]	77.00
<i>H media del bacino</i>	[m]	73.00
<i>H minima del bacino</i>	[m]	69.00
<i>H monte dell'asta princ.</i>	[m]	76.00
<i>H media dell'asta princ</i>	[m]	72.50

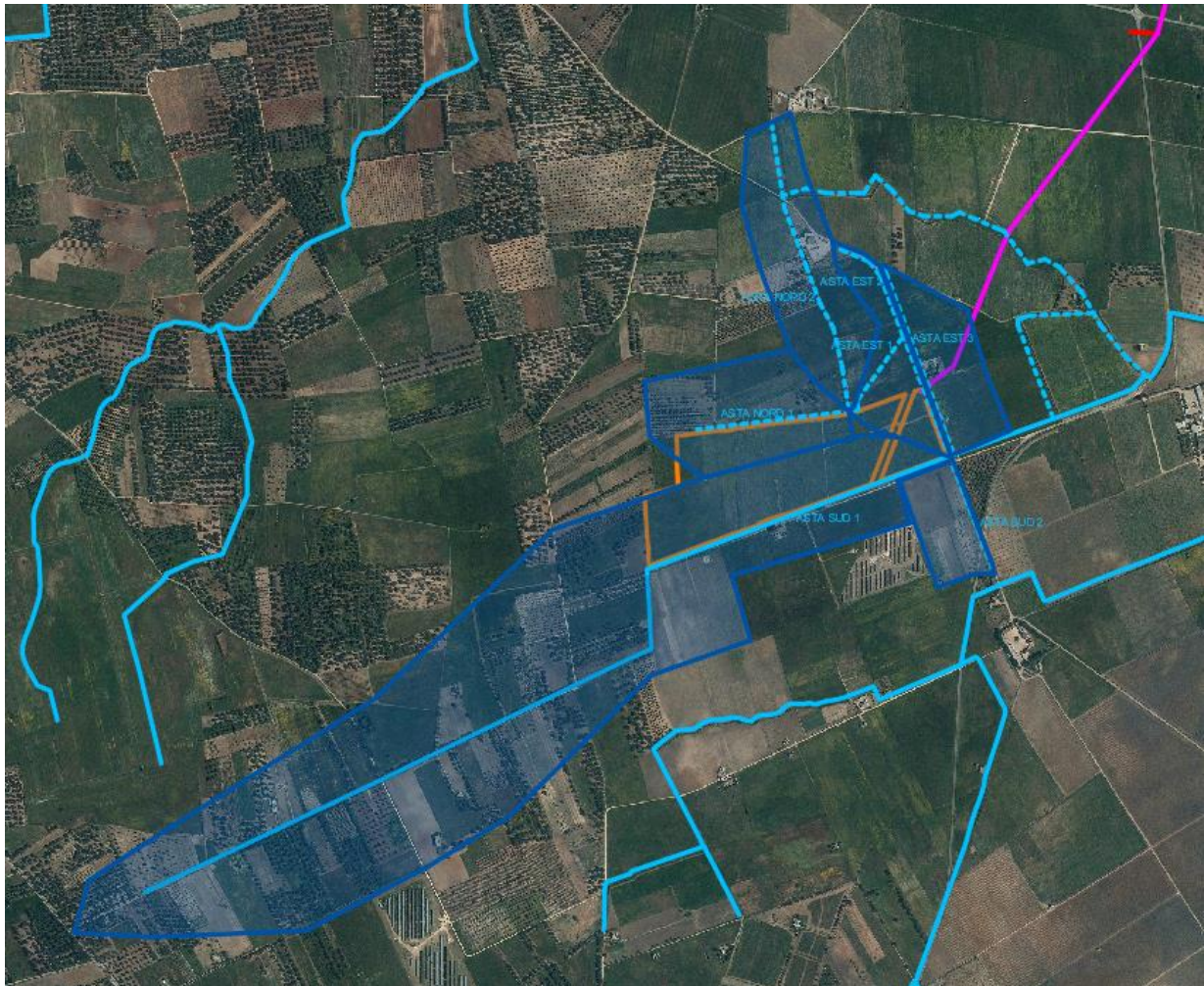

Superficie del Bacino	[Kmq]	0.90
Pendenza media del bacino	[%]	0.32
Pendenza media dell'asta principale	[m/m]	0.005
Bacino Asta Sud 2		
Lungh. dell'asta princ.	[Km]	0.30
H massima del bacino	[m]	70.00
H media del bacino	[m]	69.50
H minima del bacino	[m]	69.00
H monte dell'asta princ.	[m]	70.00
H media dell'asta princ	[m]	69.50
Superficie del Bacino	[Kmq]	0.04
Pendenza media del bacino	[%]	0.33
Pendenza media dell'asta principale	[m/m]	0.005
Bacino Asta Nord 1		
Lungh. dell'asta princ.	[Km]	0.40
H massima del bacino	[m]	70.00
H media del bacino	[m]	69.50
H minima del bacino	[m]	69.00
H monte dell'asta princ.	[m]	70.00
H media dell'asta princ	[m]	69.50
Superficie del Bacino	[Kmq]	0.12
Pendenza media del bacino	[%]	0.25
Pendenza media dell'asta principale	[m/m]	0.005
Bacino Asta Nord 2		
Lungh. dell'asta princ.	[Km]	0.77
H massima del bacino	[m]	70.00
H media del bacino	[m]	69.50
H minima del bacino	[m]	69.00
H monte dell'asta princ.	[m]	70.00
H media dell'asta princ	[m]	69.50
Superficie del Bacino	[Kmq]	0.13
Pendenza media del bacino	[%]	0.13
Pendenza media dell'asta principale	[m/m]	0.005
Bacino Asta Est 1 e Est 2		
Lungh. dell'asta princ.	[Km]	0.88
H massima del bacino	[m]	69.00
H media del bacino	[m]	68.50
H minima del bacino	[m]	68.00
H monte dell'asta princ.	[m]	69.00
H media dell'asta princ	[m]	68.50
Superficie del Bacino	[Kmq]	0.06



Consulenza: **Atech srl**

Proponente: **HEPV29 Srl**

STUDIO DI COMPATIBILITA' IDROLOGICA ED IDRAULICA

Progetto per la realizzazione di un impianto agrovoltaico avente potenza nominale pari a 8.120 kW e potenza moduli pari a 10.150,14 kWp con relativo collegamento alla rete elettrica, sito in Brindisi (BR)

<i>Pendenza media del bacino</i>	<i>[%]</i>	0.11
<i>Pendenza media dell'asta principale</i>	<i>[m/m]</i>	0.005
Bacino Asta Est 3		
<i>Lungh. dell'asta princ.</i>	<i>[Km]</i>	0.88
<i>H massima del bacino</i>	<i>[m]</i>	69.00
<i>H media del bacino</i>	<i>[m]</i>	68.50
<i>H minima del bacino</i>	<i>[m]</i>	68.00
<i>H monte dell'asta princ.</i>	<i>[m]</i>	69.00
<i>H media dell'asta princ</i>	<i>[m]</i>	68.50
<i>Superficie del Bacino</i>	<i>[Kmq]</i>	0.06
<i>Pendenza media del bacino</i>	<i>[%]</i>	0.11
<i>Pendenza media dell'asta principale</i>	<i>[m/m]</i>	0.005



4.1 Inquadramento geologico

Le aree interessate dalla realizzazione dell'opera in progetto ricadono nel Foglio 203 (Brindisi) della Carta Geologica d'Italia, scala 1:100.000.

Dal punto di vista geologico, la litologia dell'area in esame è rappresentata da unità a prevalente componente:

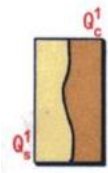

Sabbie argillose giallastre, talora debolmente cementate, in strati di qualche cm. di spessore, che passano inferiormente a sabbie argillose e argille grigio-azzurrastré (Q₁); spesso l'unità ha intercalati banchi arenacei e calcarenitici ben cementati (Q₂). Nelle sabbie più elevate si notano talora *Cassidulina laevigata* D'ORB., *Bulimina marginata* D'ORB., *Ammonia beccarii* (LIN.), *Ammonia perlucida* (HER. ALL. EARL.) (PLEI-STOCENE). Nelle sabbie argillose ed argille sottostanti, accanto a *Arctica islandica* (LIN.), *Chlamys septemradiata* MULL. ed altri molluschi, sono frequenti: *Hyalinea balthica* (SCHR.), *Cassidulina laevigata* D'ORB., *Bulimina marginata* D'ORB., *Bolivina catanensis* SEG. (CALABRIANO). FORMAZIONE DI GALLIPOLI.



Figura 6 - Stralcio non in scala del foglio n°203 "Brindisi" della Carta Geologica d'Italia con individuazione area di intervento

4.2 Uso del suolo

Per quanto riguarda l'uso del suolo, l'area d'impianto è caratterizzata esclusivamente da seminativi semplici in aree non irrigue.

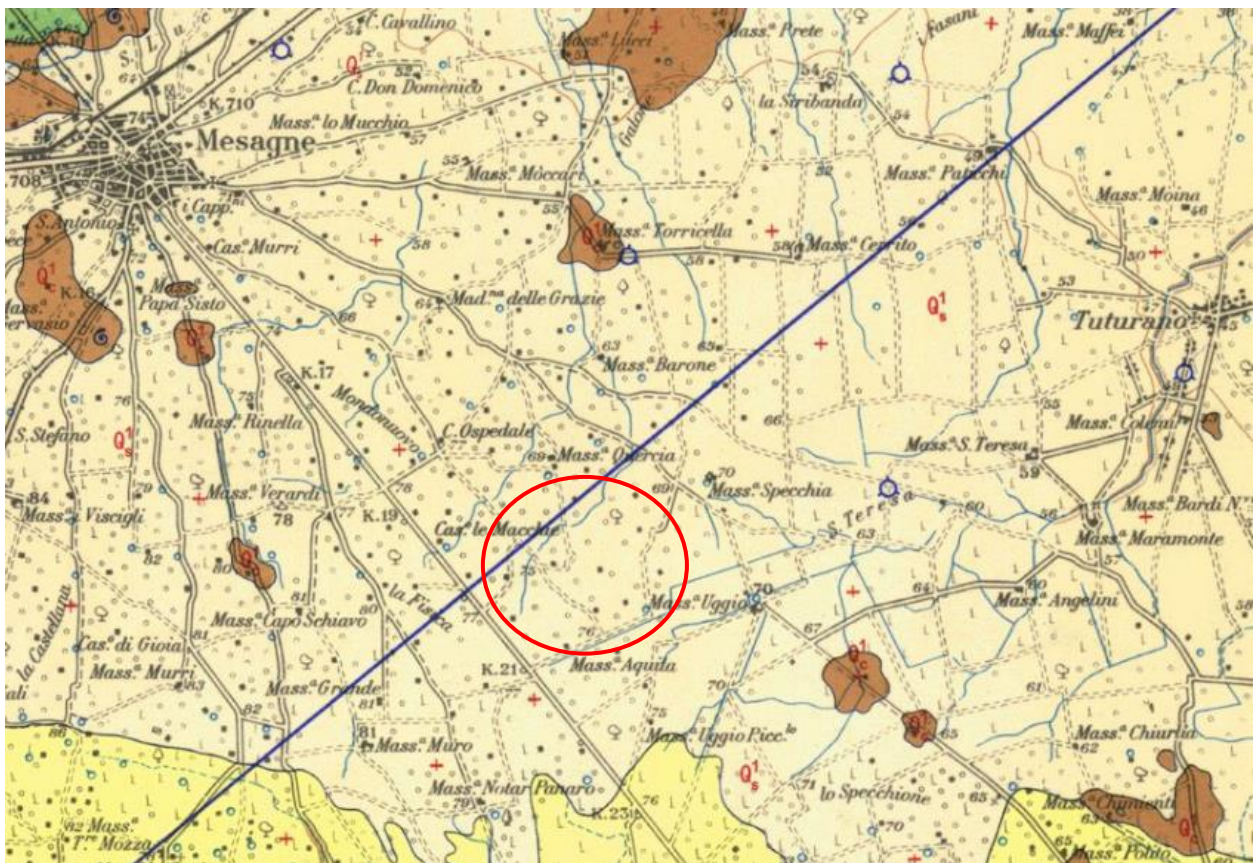

Figura 7 – Carta Uso del suolo

5. ANALISI REGIONALE DELLE PIOGGE IN PUGLIA

L'approccio più moderno per lo studio degli eventi estremi in idrologia viene condotto con un insieme di procedure atte a trasferire l'informazione idrologica e nota come "analisi regionale".

Alla base di un modello di regionalizzazione vi è la preventiva individuazione del meccanismo fisico-stocastico, che spiega la distribuzione della variabile idrologica di interesse nello spazio e nel dominio di frequenza statistica.

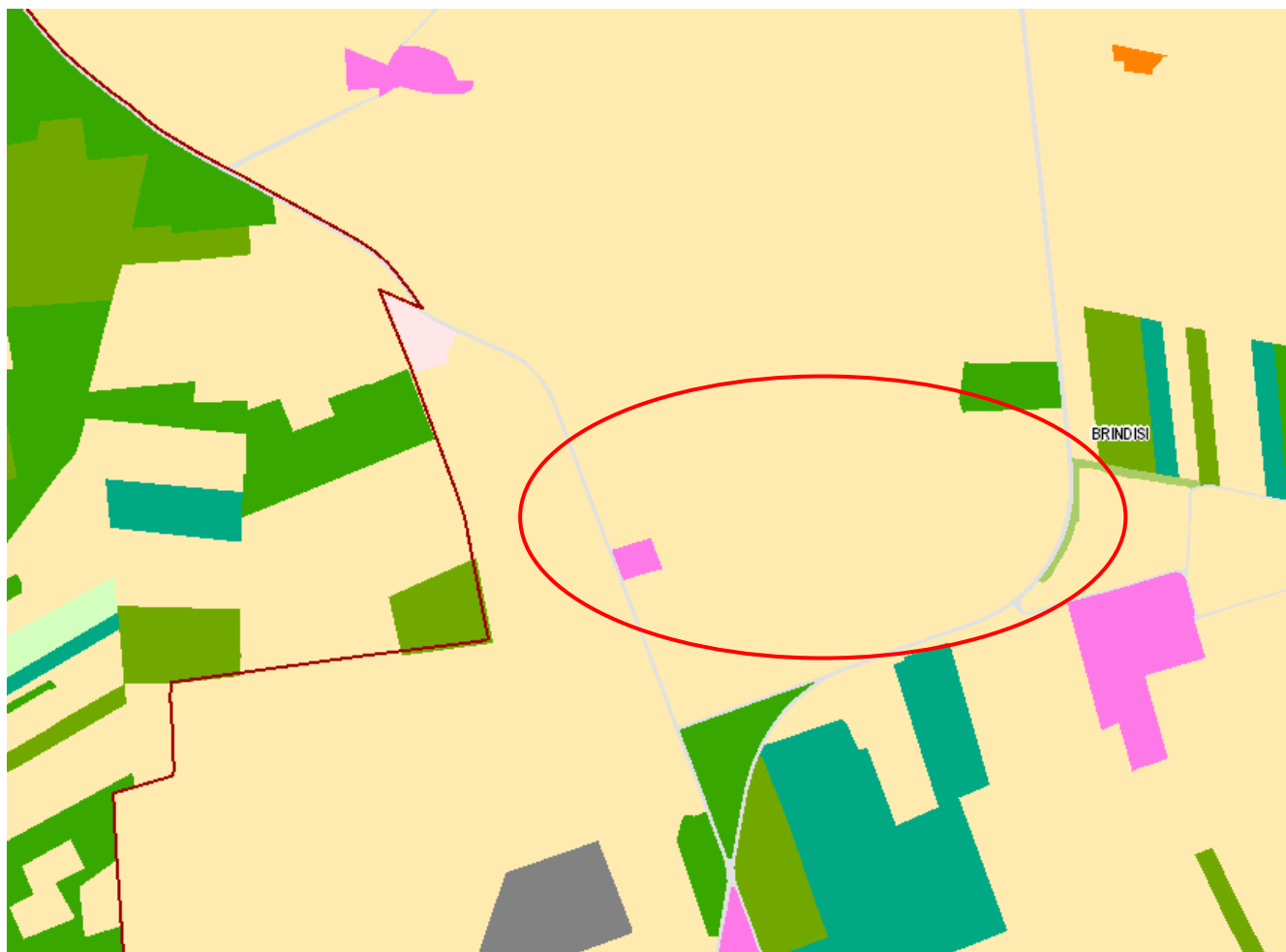
La scelta del tipo di modello richiede la conoscenza di alcuni aspetti fondamentali legati alle risorse dedicabili allo studio, alla qualità dell'informazione disponibile e alla precisione richiesta dai risultati. Pertanto, la struttura del modello richiede la costruzione del risolutore numerico e un'attenta identificazione dei parametri di taratura.

Numerosi studi sono stati condotti in Inghilterra, negli Stati Uniti ed in Italia su questi modelli a più parametri, noti in letteratura con gli acronimi GEV (Jenkinson,1955), Wakeby (Houghton 1978) e TCEV (Rossi e Versace,1982; Rossi et al. 1984).

Quest'ultima sigla deriva dall'espressione inglese Two Component Extreme Value, che rappresenta la distribuzione di probabilità corrispondente ad un certo evento estremo, sia che provenga dalla distribuzione statistica di eventi ordinari sia che provenga da quella degli eventi straordinari. A tal fine occorre sottolineare che la principale fonte di incertezza deriva proprio dagli eventi estremamente intensi che hanno caratteristiche di rarità in ogni sito e aleatorietà per quel che riguarda il sito ove potranno verificarsi nel futuro. Ciò implica che, se in un punto eventi straordinari di un certo tipo non si siano verificati storicamente, questo non è garanzia di sicurezza sulla loro non occorrenza nel futuro.

L'identificazione dei parametri della distribuzione TCEV consente di costruire un modello regionale con struttura gerarchica, che utilizza tre differenti livelli di scala spaziale per la stima dei parametri del modello probabilistico utilizzato, in modo da ottimizzare l'informazione ricavabile dai dati disponibili e dal numero di stazioni della rete di misura.

In seguito, dopo una breve indicazione circa i dati disponibili per lo studio, si procede a fornire i risultati delle varie fasi della procedura di regionalizzazione del territorio pugliese centro-meridionale, territorio nel quale ricade il bacino oggetto di studio.

I dati pluviometrici utilizzati sono quelli pubblicati sugli annali idrologici del compartimento di Bari del S.I.I., le cui stazioni formano la rete di misura delle precipitazioni su tutto il territorio regionale con un'elevata densità territoriale.

Per i massimi annuali delle precipitazioni giornaliere, è stato adottato un modello di regionalizzazione basato sull'uso della distribuzione di probabilità TCEV (legge di distribuzione di probabilità del Valore Estremo a Doppia Componente), che rappresenta la distribuzione del massimo valore conseguito, in un dato intervallo temporale, da una variabile casuale distribuita



secondo la miscela di due leggi esponenziali, nell'ipotesi che il numero di occorrenze di questa variabile segua la legge di Poisson. Il modello proposto ammette che le due componenti, quella straordinaria e ordinaria, appartengano a popolazioni diverse, anche se è ammessa la loro interferenza attraverso un processo poissoniano.

L'identificazione dei parametri della distribuzione TCEV ha consentito di costruire un modello regionale con struttura gerarchica, basata su tre livelli di regionalizzazione, grazie a cui è possibile individuare regioni in cui risulta costante il coefficiente di asimmetria, quindi risultano costanti i due parametri θ^* e Λ^* ad esso legati (primo livello di regionalizzazione), e sottoregioni di queste, più limitate, in cui sia costante anche il coefficiente di variazione, e quindi il parametro Λ_1 che da esso dipende (secondo livello di regionalizzazione). Il terzo livello è poi finalizzato alla ricerca di eventuali relazioni esistenti, all'interno di più piccole aree, tra il parametro di posizione della distribuzione di probabilità e le caratteristiche morfologiche. In particolare si nota che, all'interno di dette aree, i valori medi dei massimi annuali delle precipitazioni di diversa durata sono o costanti o strettamente correlati alla quota del sito di rilevamento.

La preventiva suddivisione dell'area di studio in zone e sottozone omogenee è stata effettuata in base all'analisi delle massime precipitazioni giornaliere, di cui si dispone del maggior numero di informazioni. La procedura prevede che si ricerchino zone pluviometriche omogenee, entro le quali possano ritenersi costanti i valori dei parametri θ^* e Λ^* . Questi parametri non possono essere stimati da un numero ristretto di serie di dati, per cui l'analisi parte dalla possibilità di considerare le 66 stazioni come appartenenti ad un'unica zona al primo livello. I risultati ottenuti dall'analisi del I° livello e II° livello di regionalizzazione sono stati ricavati con riferimento ad un'ipotesi di invarianza dei parametri θ^* e Λ^* .

L'analisi del primo livello suggerisce la presenza di un'unica zona omogenea comprensiva di tutte le stazioni della regione.

Analogamente alla procedura operata al primo livello di regionalizzazione, la successiva verifica dell'ipotesi di un'unica zona omogenea è stata effettuata attraverso il confronto delle distribuzioni di frequenza cumulata dei valori osservati del coefficiente di variazione CV e di quelli generati, ottenendo un ottimo risultato che convalida ulteriormente l'ipotesi di intera regione omogenea con un valore costante di Λ_1 . Alla luce di tali risultati, è stato possibile assumere realistica l'ipotesi di un'unica zona omogenea al primo e al secondo livello di regionalizzazione.

Nel riquadro a seguire si riportano i valori numerici dei parametri di interesse per lo studio.



	θ^*	Λ^*	Λ_1
Puglia centro meridionale	2.121	0.353	17.55

Tabella 1- Parametri d'interesse.

La distribuzione regionale della probabilità cumulata del massimo annuale di precipitazione di assegnata durata $X_{d,TR}$ viene espressa in funzione di una quantità K_{TR} , detta fattore probabilistico di crescita, funzione del periodo di ritorno TR e indipendente dalla durata.

Tale fattore è, in generale, funzione del tempo di ritorno TR ed è definito dal rapporto seguente:

$$K_T = \frac{X_{d,T}}{\mu(X_{d,T_R})}$$

essendo $X_{d,TR}$ il massimo annuale di precipitazione per assegnata durata e tempo di ritorno.

La curva di distribuzione di probabilità di tale rapporto ha caratteristiche regionali in quanto è unica nell'ambito della regione nella quale sono costanti i parametri della distribuzione di probabilità della $X_{d,TR}$. Pertanto, fissati i parametri di forma e di scala della distribuzione di probabilità cumulata, all'interno della zona pluviometrica omogenea previamente identificata, è possibile esprimere la relazione tra il tempo di ritorno TR ed il fattore di crescita K_{TR} , potendo ritenere trascurabile la variabilità del fattore di crescita con la durata. Infatti, calcolando, nelle stazioni disponibili, le medie pesate dei coefficienti di asimmetria e dei coefficienti di variazione alle diverse durate, si osserva una variabilità inferiore a quella campionaria.

L'indipendenza dalla durata di K_{TR} autorizza ad estendere anche alle piogge orarie, i risultati ottenuti con riferimento alle piogge giornaliere ai primi due livelli di regionalizzazione.

Sulla scorta dei valori regionali dei parametri θ^* , Λ^* e Λ_1 , è possibile calcolare la curva di crescita per la Puglia centro – meridionale, anche se tale fattore può essere calcolata in funzione di TR attraverso una approssimazione asintotica della curva di crescita, che ha la seguente forma:

$$K_{TR} = a + b * \ln(T_R)$$

in cui i parametri a e b sono esprimibili in funzione dei valori regionali di θ^* , Λ^* e Λ_1 .

Per la Puglia settentrionale, l'espressione della curva di crescita approssimata attraverso la relazione precedente è, quindi, la seguente:

$$K_T = 0.5648 + 0.415 * \ln T_R \quad (1)$$

Per la Puglia centro-meridionale, l'espressione della curva di crescita approssimata



attraverso la relazione precedente è, invece, la seguente:

$$K_T = 0.1599 + 0.5166 * \ln T_R \quad (2)$$

anche se va rimarcato come l'utilizzo di questa approssimazione comporta una sottostima del fattore di crescita, con valori superiori al 10% per $T < 50$ anni e superiori al 5% per $T < 100$ anni.

Nel terzo livello di analisi regionale viene analizzata la variabilità spaziale del parametro di posizione (media, moda, mediana) delle serie storiche in relazione a fattori locali. Nell'analisi delle piogge orarie, in analogia ai risultati classici della statistica idrologica, per ogni sito è possibile legare il valore medio $\mu(X_t)$ dei massimi annuali della precipitazione media di diversa durata alle durate stesse, attraverso la relazione:

$$\mu(X_d) = ad^n$$

essendo a ed n due parametri variabili da sito a sito. Ad essa si dà il nome di curva di probabilità pluviometrica.

Per l'intera regione pugliese si hanno le seguenti zone omogenee di 3° livello:

- nell'area della Puglia settentrionale, il VAPI Puglia fornisce l'individuazione di 4 aree omogenee dal punto di vista del legame fra altezza di precipitazione giornaliera $\mu(X_g)$ e quota. Ognuna di esse è caratterizzata da una correlazione lineare con elevati valori dell'indice di determinazione tra i valori $\mu(X_g)$ e le quote sul mare h :

ZONA 1-3	$\mu(h,t) = at^{(ch+D+\ln d - \ln a)/\ln 24}$
ZONA 2-4	$\mu(h,t) = at^n$

Tabella 2- Correlazione tra $\mu(X_g)$ e la durata di precipitazione.

in cui C e D sono parametri che dipendono dall'area omogenea;

- nell'area centro-meridionale della Puglia, il VAPI fornisce l'individuazione di una analoga dipendenza della precipitazione giornaliera dalla quota sul livello medio mare per le 66 stazioni pluviometriche esaminate nella regione.

Il territorio è suddivisibile in due sottozone omogenee individuate dal Nord-Barese - Murgia Centrale e dalla Penisola Salentina, contrassegnate rispettivamente come zona 5 e zona 6, in continuità con quanto visto in Puglia Settentrionale.





Figura 8 - Regione Puglia: zone omogenee al 3° livello.

Alla luce di quanto fin qui esposto, la relazione che lega l'altezza media di precipitazione alla durata ed alla quota del sito, per le due aree in esame, è generalizzata nella forma:

$$\mu(X_d) = a d^{(Ch+D+\ln\alpha-\ln a)/\ln 24} \quad (3)$$

in cui a è il valor medio, pesato sugli anni di funzionamento, dei valori di $\mu(X_d)$ relativi alle serie con $N \geq 10$ anni ricadenti in ciascuna zona omogenea e $\alpha = x_g/x_{24}$ è il rapporto fra le medie delle piogge giornaliere e quelle di durata 24 ore per serie storiche di pari numerosità.

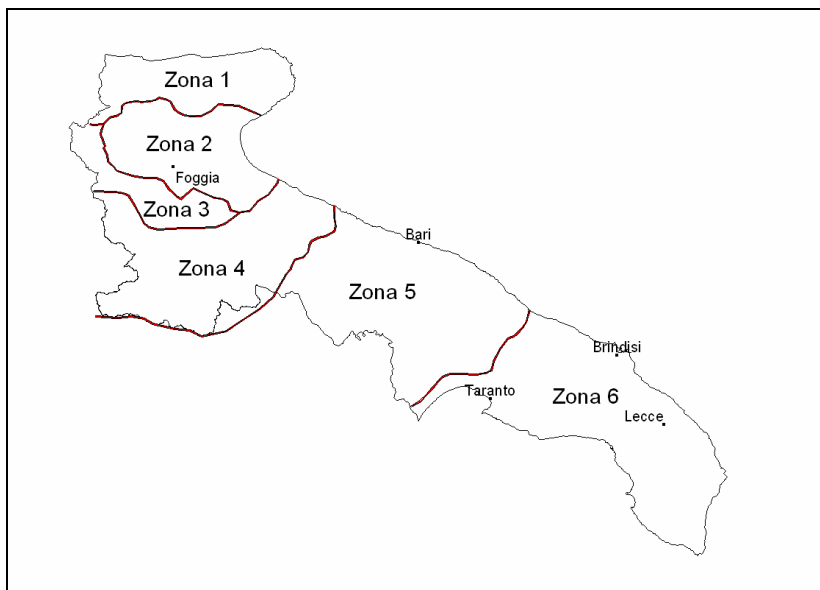
Per la Puglia il valore del coefficiente α è risultato praticamente costante sull'intera regione e pari a 0.89; C e D rappresentano invece i coefficienti della regressione lineare fra il valor medio dei massimi annuali delle piogge giornaliere e la quota sul livello del mare. Per le zone individuate, i valori dei parametri sono riportati nel riquadro a seguire (cfr. Tabella 3).

Zona	α	a	C	D	N
1	0,89	28,66	0,00503	3,959	-
2	0,89	22,23	-	-	0,247
3	0,89	25,325	0,000531	3,811	-
4	0,89	24,7	-	-	0,256
5	0,89	28,2	0,0002	4,0837	-
6	0,89	33,7	0,0022	4,1223	-

Tabella 3 - Coefficienti del 3° livello di regionalizzazione.

Quindi, per ottenere l'altezza di precipitazione della zona di interesse si deve moltiplicare il fattore di crescita (KT) per la precipitazione media:



$$h = K_T \cdot \mu(X_d) \quad (4)$$

5.1 Curve di possibilità climatica

Lo studio idrologico condotto ha, quindi, consentito la determinazione delle curve di possibilità climatiche a diversi tempi di ritorno (30, 200 e 500 anni) in corrispondenza della sezione di chiusura del bacino oggetto del presente studio.

Per la determinazione delle curve di possibilità climatiche con il metodo di Gumbel si è fatto riferimento alla stazione pluviometrica che interessa il bacino idrografico di interesse, la stazione pluviometrica di **San Pietro Vernotico**, che interessa per la maggior parte il bacino idrografico di interesse e di cui si riporta l'annale idrologico.

Stazione di:	SAN PIETRO VERNOTICO				
anni	durate [ore]				
	1	3	6	12	24
1958	26.0	37.4	54.4	77.0	111.8
1959	40.8	49.2	49.2	49.2	49.2
1960	29.4	50.8	66.4	77.8	101.2
1961	64.2	155.4	157.0	182.0	182.4
1963	40.8	43.8	44.4	56.2	59.0
1968	23.2	23.8	30.0	30.6	40.0
1970	80.0	148.8	191.4	204.6	211.6
1971	40.0	68.0	71.6	73.0	80.6
1972	55.6	71.6	74.0	74.2	101.0
1973	11.6	22.0	25.8	32.2	49.0
1974	53.0	56.2	58.2	58.6	85.8
1975	52.2	74.6	74.6	74.6	74.6
1976	37.6	45.4	53.8	77.6	100.8
1977	41.4	53.0	56.8	56.8	56.8
1978	21.2	33.4	34.4	40.0	53.0
1979	20.2	21.0	27.4	43.0	65.4
1980	33.8	70.0	80.8	82.4	83.4
1981	36.8	42.8	42.8	42.8	70.8
1982	26.4	26.6	28.4	38.6	59.4
1983	>>	>>	>>	60.0	80.6
1984	17.2	32.4	32.4	34.4	59.6
1985	40.0	47.6	50.8	62.8	65.8
1986	41.0	63.0	70.4	70.4	70.4
1987	28.4	45.2	62.2	86.8	91.0
1988	19.4	46.0	49.0	51.2	52.8
1989	16.4	22.8	26.8	29.8	29.8
1991	23.6	26.8	30.6	39.8	39.8
1992	19.2	29.6	47.0	52.4	52.6
1993	18.6	25.6	29.6	42.0	54.2
1994				31.8	48.6



1995	30.8	39.6	41.0	41.0	
1996	28.0	56.2	106.2	132.4	133.0
1997				72.2	82.0
1998	40.2	51.8	51.8	57.6	83.0
1999	50.2	73.4	74.0	74.0	74.0
2000	18.6	24.0	28.4	30.8	36.2
2001	58.8	59.8	60.4	60.6	60.6
2002	31.0	38.8	46.0	51.0	60.0
2003	36.6	40.4	40.4	52.0	71.4
2004	43.8	72.4	82.4	82.4	85.2
2005	27.0	40.8	45.6	48.6	55.4
2008	30.8	50.2	72.8	79.2	79.4
2009	23.8	32.6	62.6	87.0	95.8
2010	38.4	83.8	123.6	129.4	129.8

Per la determinazione delle curve di possibilità pluviometriche con il metodo VAPI si è verificato che l'area d'intervento si trova per la maggior parte nella **zona 6** (cfr. immagine seguente). Pertanto, si è applicata la relazione (4) e utilizzando i valori della Tabella 3 relativi alla zona 5.

Quindi, per la determinazione delle curve di possibilità pluviometrica si utilizza la seguente relazione:

$$x(t,z) = 33.70 t^{(0.0022z+4.1223+\ln 0.89-\ln 33.70)/\ln 24} \quad (5)$$

L'elaborazione dei dati pluviometrici ha condotto alla determinazione delle curve di possibilità climatica per i differenti tempi di ritorno.

Si riportano di seguito delle tabelle riassuntive relative alle altezze di pioggia ricavate utilizzando la metodologia VAPI e quella della distribuzione probabilistica di Gumbel (cfr. tabelle seguenti):

Tr = 30 anni					
Distribuzioni probabilistiche	DURATE				
	1 h	3 h	6 h	12 h	24 h
GUMBEL	66.385	113.601	134.587	146.033	155.061
VAPI	64.602	80.562	92.604	106.447	122.358

Tabella 4 – Tr = 30 anni - Altezze di pioggia (mm).

Tr = 200 anni					
Distribuzioni probabilistiche	DURATE				
	1 h	3 h	6 h	12 h	24 h
GUMBEL	88.071	156.133	185.450	200.114	207.964
VAPI	97.629	121.750	139.949	160.868	184.913

Tabella 5 – Tr = 200 anni - Altezze di pioggia (mm).



Tr = 500 anni					
Distribuzioni probabilistiche	DURATE				
	1 h	3 h	6 h	12 h	24 h
GUMBEL	98.483	176.555	209.872	226.081	233.364
VAPI	113.581	141.644	162.816	187.153	215.127

Tabella 6 – Tr = 500 anni - Altezze di pioggia (mm).

Confrontando le due metodologie adottate si evince che **le altezze di pioggia determinate utilizzando il metodo VAPI siano quasi sempre minori di quelle derivate dall'utilizzo della metodologia GUMBEL. Pertanto, nel presente studio è utilizzata la curva di possibilità climatica determinata dall'applicazione del metodo che ha fornito i valori più elevati delle altezze di pioggia.**

Nelle figure seguenti (cfr. figure seguenti) si riportano le curve di possibilità climatiche ricavate in corrispondenza dei diversi tempi di ritorno adottati, per il bacino in analisi. Tali curve sono quelle utilizzate successivamente per la valutazione delle portate di piena in corrispondenza della sezione di chiusura del bacino di interesse.

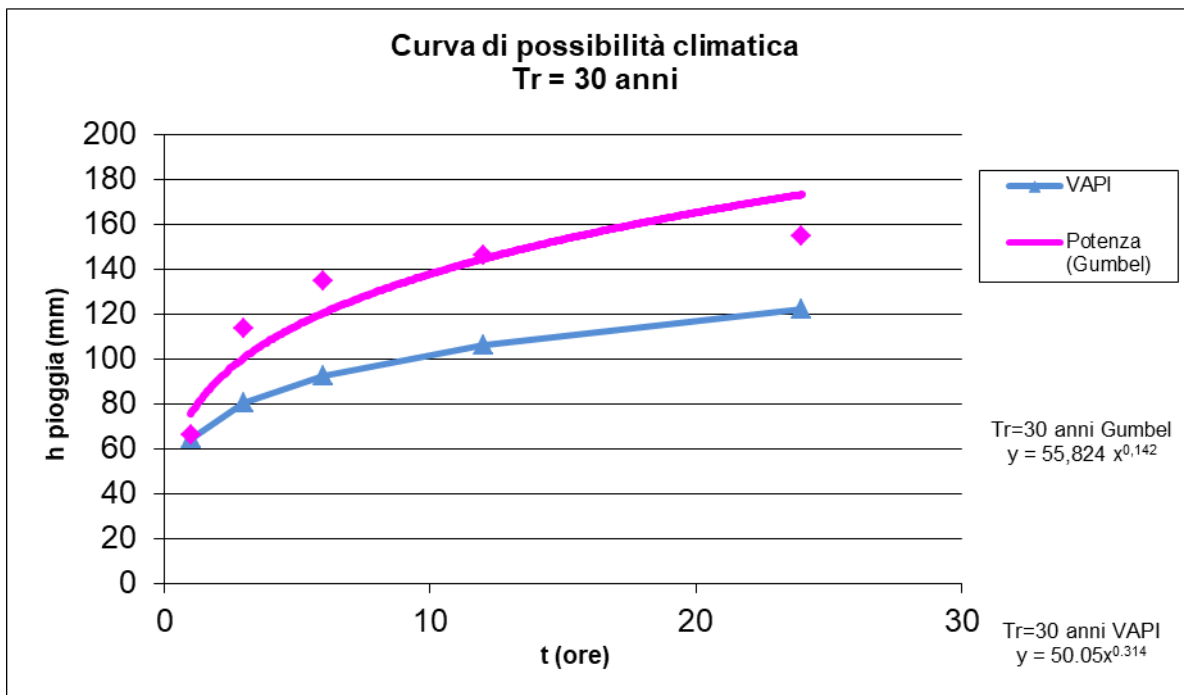

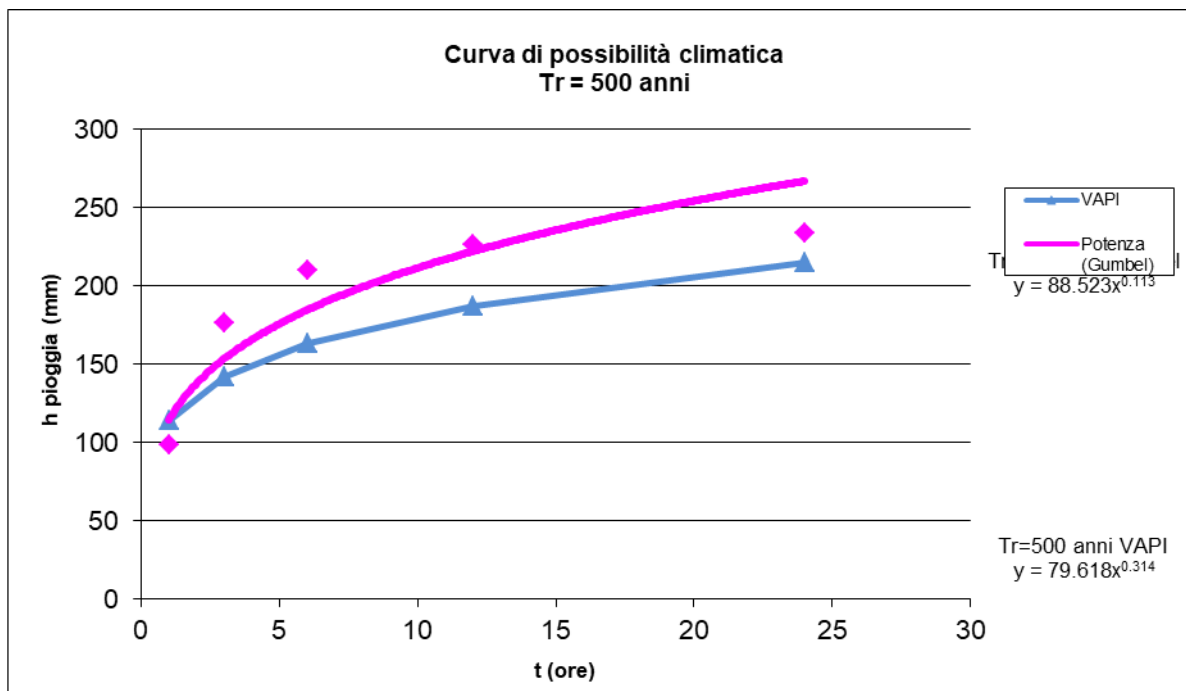
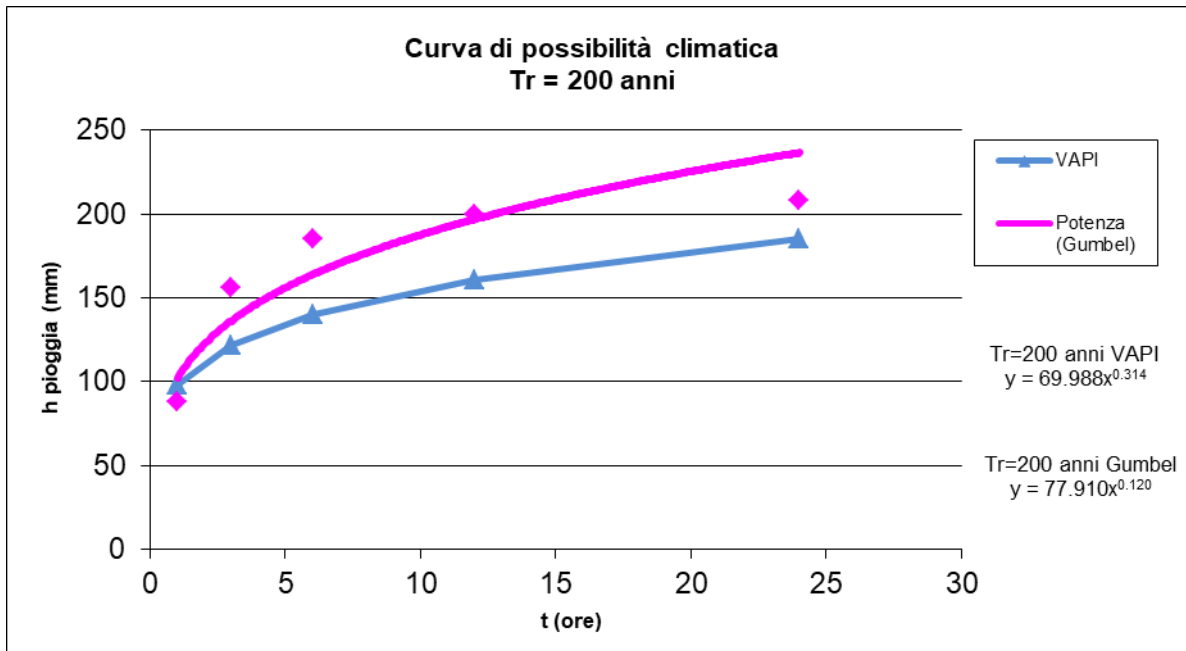

6. ANALISI IDRAULICA

L'analisi idraulica, necessaria al calcolo della portata di massima piena per i bacini individuati nell'area in questione, può essere condotta secondo vari metodi, tra i quali possono essere considerati:

- i metodi empirici, che si basano unicamente su parametri morfologici del bacino in esame, senza tenere in considerazione alcuna misura pluviometrica o idrometrica;
- i metodi semiempirici (utilizzati nel presente studio), che valutano la portata anche in funzione dell'altezza di pioggia;
- i metodi analitici, che si basano sull'ipotesi di una correlazione diretta tra afflussi deflussi.

Il metodo da utilizzare dipende innanzitutto dal tipo di verifica idraulica che si intende condurre, in quanto, se si affronta un'analisi in moto permanente o addirittura uniforme, la portata massima può essere calcolata con metodi semplificati tipo il cinematico o razionale; quando la situazione morfologica ed idrografica diventa alquanto complessa, può rendersi indispensabile una verifica in moto vario e, di conseguenza, diventa necessario conoscere la forma dell'idrogramma di piena attraverso l'applicazione di metodi analitici.

In generale, nei casi di regolarità dell'asta fluviale e del bacino idrografico di pertinenza, è generalmente impiegato uno studio in moto permanente ricorrendo al metodo razionale per la determinazione della portata di massima piena.

6.1 Valutazione portate di piena

La stima delle portate di piena è stata effettuata applicando metodi analitici di tipo semplificato, in grado di definire, su base geomorfologica, un parametro chiave nel processo di generazione dei deflussi di piena, quale il tempo di corrivazione del bacino (t_c).

In particolare, è stato applicato, a diversi tempi di ritorno (30, 200 e 500 anni), il metodo di razionale e il metodo del Curve Number (CN).

Metodo Razionale

Per la determinazione della massima piena temibile è stato utilizzato il metodo razionale, che rappresenta un metodo indiretto basato sulle seguenti tre ipotesi fondamentali:

1. la pioggia critica ha durata pari al tempo di corrivazione;
2. la precipitazione si suppone di intensità costante per tutta la durata dell'evento;
3. il tempo di ritorno della portata è pari a quello della pioggia critica.

La portata di piena, in funzione del tempo di ritorno, è pari ha:

$$Q = \frac{c * h * A * k}{t_c}$$

Q = portata di piena [m³/sec]



c = coefficiente di deflusso

h = pioggia netta [mm]

A = area del bacino [km²]

t_c = tempo di corrivazione [ore]

k = 0.2777 (fattore che tiene conto della non uniformità delle unità di misura).

Il valore di h rappresenta l'altezza di precipitazione che cade in un dato sito in un tempo uguale al tempo di corrivazione t_c: infatti se la durata della precipitazione è inferiore al tempo t_c solo una parte del bacino A contribuirà alla formazione della portata, che risulterà pertanto di minore entità. Viceversa se la durata dell'evento è maggiore, l'intensità della pioggia sarà minore e quindi meno intenso il colmo di piena.

Il tempo di corrivazione, che è un parametro chiave quando si fa riferimento a metodi analitici di tipo semplificato, è definito come il tempo impiegato dalla particella d'acqua idraulicamente più lontana a percorrere l'intero bacino fino alla sezione di chiusura.

Il tempo di corrivazione di un bacino è generalmente definito come il tempo necessario alla goccia di pioggia caduta nel punto idraulicamente più lontano del bacino per raggiungere la sezione di chiusura dello stesso.

Una relazione frequentemente utilizzata per il calcolo di tale grandezza è quella proposta da Giandotti (1934), valida per bacini idrografici aventi superficie (A) variabile tra 170 e 70000 km², che si esplicita nella seguente relazione:

$$t_c = \frac{4\sqrt{A} + 1.5L}{0.8\sqrt{H_m}} \quad (6)$$

nella quale t_c è espresso in ore, A in km² mentre L, la lunghezza dell'asta principale del corso d'acqua a partire dallo spartiacque, è espressa in km e H_m, altitudine media del bacino, riferita alla sezione di chiusura, in metri sul livello del mare.

Pezzoli (1970), analizzando il comportamento di alcuni bacini piemontesi, ha proposto, invece, una diversa espressione del tempo di corrivazione che ha la seguente forma:

$$t_c = 0.055 \frac{L}{\sqrt{i_a}} \quad (7)$$

nella quale t_c è espresso in ore e L in km. Il parametro i_a rappresenta la pendenza media (m/m) dell'asta principale.

Kirpich, infine, utilizzando i dati sperimentali di sei bacini americani, nel 1940, aveva proposto una correlazione grafica tra il tempo di corrivazione e il rapporto $\frac{L}{\sqrt{i_a}}$. Tale grafico,



successivamente integrato dal contributo di altri dati sperimentali, ha condotto alla formulazione della seguente equazione, comunemente nota con il nome di equazione di Kirpich.

$$t_c = 0.00325 \left(\frac{L}{\sqrt{i_a}} \right)^{0.77} \quad (10)$$

Il complesso dei valori determinabili con le succitate equazioni può essere ben rappresentato da un'unica espressione (Ferro, Sistemazione dei Bacini Idrografici, McGraw Hill, 2002), che integra tutti i contributi sperimentali derivanti dalle esperienze condotte, ed ha la seguente equazione, nel seguito denominata P-C-W-K:

$$t_c = 0.02221 \left(\frac{L}{\sqrt{i_a}} \right)^{0.8} \quad (11)$$

nella quale t_c è espresso in minuti e L in metri.

Applicando le relazioni succitate, con riferimento ai parametri geomorfologici del bacino di interesse, si sono ottenuti i seguenti risultati:

	P-C-W-K (h)	Giandotti (h)	Pezzoli (h)	Kirpich (h)
BACINO Asta Sud 1	1.880	4.569	2.358	1.198
BACINO Asta Sud 2	0.347	2.288	0.286	0.236
BACINO Asta Nord 1	0.483	3.477	0.432	0.324
BACINO Asta Nord 2	1.074	4.610	1.171	0.699
BACINO Asta Est 1-2	1.264	4.106	1.436	0.818
BACINO Asta Est 3	1.264	4.106	1.436	0.818

La valutazione successiva di stima della portata di piena di calcolo è stata eseguita facendo riferimento al tempo di corrivazione valutato dalla media tra le suddette relazioni.

Il valore del tempo di corrivazione desunto dalla media è riportato nella tabella seguente:

	Tc (h)
BACINO Asta Sud 1	2.935
BACINO Asta Sud 2	0.974
BACINO Asta Nord 1	1.464
BACINO Asta Nord 2	2.285
BACINO Asta Est 1-2	2.269
BACINO Asta Est 3	2.269

Per ciò che concerne il coefficiente di deflusso ϕ , esso è stato stimato effettuando una media pesata dei valori stimati per le differenti sub-aree isoparametriche caratterizzate da un



determinato valore di tipo di terreno, dal punto di vista della geologia e dell'uso del suolo, sulla base dei valori consigliati in letteratura; i pesi sono stati calcolati in funzione delle sotto aree sull'area totale del bacino individuato.

Tra le numerose indicazioni esistenti nella letteratura tecnico-scientifica per la valutazione del coefficiente di deflusso, sono stati utilizzati i valori indicati dal Manuale di Ingegneria Civile riportati nella tabella seguente:

Tipo di terreno	Coltivato	Pascolo	Bosco
Molto permeabile: sabbia o ghiaia	0.20	0.15	0.30
Permeabile: limo	0.40	0.35	0.30
Poco permeabile: argilla o substrato roccioso	0.50	0.45	0.40
Tipologia urbanistica		φ	
Costruzioni dense		0.80	
Costruzioni Spaziate		0.60	
Aree con ampi cortili e giardini		0.50	
Zone a villini sparsi		0.30-0.40	
Giardini, prati e zone non edificabili né destinate a strade		0.20	
Parchi e boschi		0.05-0.10	

Effettuando una media pesata per i bacini di interesse si ottiene un coefficiente di deflusso pari a 0,400.

Applicando i valori precedenti nella formula razionale sono stati ottenuti i seguenti valori per le portate di piena:

Tr	a	n	tc [h]	h [mm]	ic [mm]	Q [mc/s]
30 anni	75.531	0.261	2.935	100.080	34.094	3.412
200 anni	101.919	0.265	2.935	135.584	46.189	4.622
500 anni	114.580	0.266	2.935	152.622	51.993	5.203

Valori delle portate di piena con il metodo razionale del Bacino dell'Asta Sud 1

Tr	a	n	tc [h]	h [mm]	ic [mm]	Q [mc/s]
30 anni	75.531	0.261	0.974	75.008	77.030	0.381
200 anni	101.919	0.265	0.974	101.203	103.931	0.514
500 anni	114.580	0.266	0.974	113.771	116.838	0.578

Valori delle portate di piena con il metodo razionale del Bacino dell'Asta Sud 2



Tr	a	n	tc [h]	h [mm]	ic [mm]	Q [mc/s]
30 anni	75.531	0.261	1.464	83.441	56.999	0.747
200 anni	101.919	0.265	1.464	112.752	77.022	1.010
500 anni	114.580	0.266	1.464	126.815	86.629	1.136

Valori delle portate di piena con il metodo razionale del Bacino dell' Asta Nord 1

Tr	a	n	tc [h]	h [mm]	ic [mm]	Q [mc/s]
30 anni	75.531	0.261	2.285	93.736	41.026	0.604
200 anni	101.919	0.265	2.285	126.872	55.529	0.817
500 anni	114.580	0.266	2.285	142.772	62.488	0.920

Valori delle portate di piena con il metodo razionale del Bacino dell' Asta Nord 2

Tr	a	n	tc [h]	h [mm]	ic [mm]	Q [mc/s]
30 anni	75.531	0.261	2.269	93.563	41.241	0.288
200 anni	101.919	0.265	2.269	126.634	55.818	0.390
500 anni	114.580	0.266	2.269	142.504	62.813	0.439

Valori delle portate di piena con il metodo razionale del Bacino dell' Asta Est 1-2

Tr	a	n	tc [h]	h [mm]	ic [mm]	Q [mc/s]
30 anni	75.531	0.261	2.269	93.563	41.241	0.288
200 anni	101.919	0.265	2.269	126.634	55.818	0.390
500 anni	114.580	0.266	2.269	142.504	62.813	0.439

Valori delle portate di piena con il metodo razionale del Bacino dell' Asta Est 3

Metodo del Curve Number

Una metodologia per la stima delle precipitazioni efficaci che trova ampia applicazione è quella proposta dal Soil Conservation Service (1972). Il metodo, detto Metodo Curve Number ("Soil Conservation Service Runoff Curve Number (CN) method", detto comunemente Curve Number), si basa sulla assunzione che il volume specifico (altezza) di pioggia netta (efficace) P_{net} risulta legato al volume specifico (altezza) di pioggia lorda P (pioggia effettiva) caduta nel medesimo intervallo temporale dalla relazione:

$$P_{net} = \frac{(P - I_a)^2}{P - I_a + S}$$

nella quale S è il massimo volume specifico di acqua che il terreno può trattenere in condizione di saturazione ed I_a è la cosiddetta perdita iniziale, vale a dire quel valore limite di altezza di pioggia che il terreno può trattenere nella fase iniziale del fenomeno senza che si abbia creazione di deflusso; il parametro S corrisponde al volume idrico trattenuto dal terreno e dalla vegetazione, e quindi sottratto al deflusso superficiale dopo l'istante in cui si ha $P > I_a$; fino all'istante in cui non si ha $P > I_a$ il deflusso superficiale è da ritenersi praticamente assente.

In realtà con l'introduzione della perdita iniziale la si vuole tenere conto anche di quel



complesso di fenomeni, quali l'intercettazione da parte della vegetazione e l'accumulo nelle depressioni superficiali del terreno, che ritardano il verificarsi del deflusso superficiale. In mancanza di adeguate osservazioni utili, per la stima di I_a si può fare ricorso alla seguente relazione:

$$I_a = 0,2 S$$

che risulta verificata in buona approssimazione.

La valutazione del valore di S può invece essere ricondotta a quella dell'indice CN (Curve Number), cui esso risulta legato dalla relazione:

$$S = S_0 \cdot \left(\frac{100}{CN} - 1 \right)$$

S_0 è un fattore di scala pari a 254 se la pioggia viene espressa in mm.

L'indice CN è un numero adimensionale, compreso fra 0 e 100, funzione della permeabilità della litologia superficiale, dell'uso del suolo e del grado di saturazione del terreno prima dell'evento meteorico.

Il Soil Conservation Service (SCS), sulla base della capacità di assorbimento del terreno nudo a seguito di prolungato adacquamento, ha classificato i vari tipi di suolo in quattro gruppi (A, B, C, D):

- GRUPPO A: Suoli aventi scarsa permeabilità di deflusso; capacità di infiltrazione in condizioni di saturazione molto elevata.
- GRUPPO B: Suoli aventi moderata potenzialità di deflusso; elevate capacità di infiltrazione anche in condizioni di saturazione.
- GRUPPO C: Suoli aventi potenzialità di deflusso moderatamente alta; scarsa capacità di infiltrazione e saturazione.
- GRUPPO D: Potenzialità di deflusso molto elevata; scarsissima capacità di infiltrazione e saturazione.

Per tali gruppi si riportano i valori del parametro CN corrispondenti a diverse tipologie di utilizzo del suolo.



Tipo di copertura	A	B	C	D
Aree agricole con presenza di spazi naturali	62	71	78	81
Aree Urbane	98	98	98	98
Area residenziale	77	85	90	92
Cava	60	60	60	60
Distretti industriali	81	88	91	93
Bacini di acqua	100	100	100	100
Colture erbacee da pieno campo a ciclo primaverile estivo	72	81	88	91
Colture orticole a ciclo estivo-autunnale/primaverile	72	81	88	91
Colture orticole a ciclo primaverile-estivo	72	81	88	91
Colture temporanee associate a colture permanente	62	71	78	81
Frutteti e frutti minori non irrigui	62	71	78	81
Frutteti e frutti minori irrigui	72	81	88	91
Oliveti irrigui	72	81	88	91
Oliveti non irrigui	62	71	78	81
Prati stabili non irrigui	30	58	71	78
Seminativi in aree non irrigue	62	71	78	81
Sistemi colturali e particellari complessi	72	81	88	91
Vigneti irrigui	72	81	88	91
Vigneti non irrigui	62	71	78	81
Zone boscate	45	66	77	83

Valori del CN in funzione delle caratteristiche idrologiche dei suoli e di copertura vegetale.

Classe AMC	Precipitazioni nei dieci giorni precedenti (mm)
I (Terreno secco)	0 < P < 50
II (Umidità media)	50 < P < 110
III (Terreno da mediamente umido a saturo)	P > 110

Definizione delle condizioni di umidità antecedenti l'evento (AMC).

I valori del CN riportati nella tabella 3 si riferiscono ad una condizione di umidità del suolo all'inizio dell'evento meteorico di tipo standard, precisamente quella intermedia indicata come AMC II (Antecedent Moisture Condition II).

Per condizioni iniziali differenti, vengono utilizzate delle relazioni di trasformazione del valore CN (II), relativo a AMC I, CN (I), ed in quello relativo a AMC III, CN (III).

$$CN_{III} = \frac{CN_{II}}{0.43 + 0.0057CN_{II}} \quad CN(III) = \frac{23CN(II)}{10 + 0,13CN(II)}$$

Nella fattispecie, considerata l'entità degli interventi e l'importanza degli stessi, **si è preferito, a vantaggio di sicurezza, adottare un valore di Curve Number pari al CN(III), in**



quanto trattasi di aree non completamente urbanizzate.

Nel caso in esame, quindi, sono stati sovrapposti i bacini idrografici sulla carta di uso del suolo e sulla carta geologica e ricavate le superfici specifiche in base alla qualità colturale e tipo di suolo.

Il valore del CN è stato stimato effettuando una media pesata dei valori corrispondenti alle differenti sub-aree isoparametriche caratterizzate da un determinato valore di uso del suolo e di tipo di suolo; i pesi sono stati calcolati in funzione delle aree delle singole parcelle sull'area totale del bacino individuato.

Per quanto riguarda la tipologia di terreno, è stato utilizzato, a vantaggio di sicurezza, il GRUPPO C (**Suoli aventi potenzialità di deflusso moderatamente alta; scarsa capacità di infiltrazione e saturazione**).

Dalla media pesata in funzione della superficie sono stati ricavati i valori relativi al CN, riportati nella tabella seguente:

	CN _{II}	CN _{III}
BACINI DI PROGETTO	77.00	88.62

Tale procedimento ha reso possibile la stima dei due parametri S ed I_a a partire dalle caratteristiche litologiche e di uso del suolo del bacino e quindi la valutazione della pioggia netta.

Altro "tempo caratteristico" di un bacino è il "tempo di ritardo" t_L (lag time), generalmente definito come la distanza temporale tra il baricentro dell'idrogramma di piena superficiale, depurato cioè delle portate di base che sarebbero defluite nel corso d'acqua anche in assenza dell'evento di piena, e il baricentro del pluviogramma netto.

Il Soil Conservation Service (SCS) americano ha dedotto, empiricamente, che il rapporto t_L/t_c è pari a 0.6 (rapporto tra tempo di ritardo e tempo di corrivazione).

Per la stima del tempo di ritardo del bacino, nel caso in esame, si è utilizzata la formula di Mockus:

$$t_L = 0.342 \frac{L^{0.8}}{s^{0.5}} \left(\frac{1000}{CN} - 9 \right)^{0.7}$$

in cui s è la pendenza del bacino espressa in %, L la lunghezza dell'asta principale prolungata fino alla displuviale espressa in Km.

Per il calcolo della portata al colmo Q_p (m^3/s) si considera un idrogramma approssimato di forma triangolare che ha una fase crescente di durata t_a (tempo di accumulo) e una fase di esaurimento di durata t_e (tempo di esaurimento) e il cui volume, espresso in m^3 , ha la seguente espressione:



$$V = \frac{Q_P}{2} (t_a + t_e) = \frac{Q_P t_b}{2}$$

avendo indicato con t_b la durata dell'evento di piena.

Poiché è stato stabilito sperimentalmente che nella fase crescente dell'idrogramma defluisce un volume idrico che è pari al 37.5% del volume totale V di deflusso, ne consegue che la durata della fase crescente è pari a 0,375 volte la durata dell'evento di piena t_b e pertanto:

$$t_b = 2.67t_a$$

Utilizzando le formule di cui sopra, esprimendo il volume di deflusso V in mm, il tempo t_a in ore, l'area A del bacino in Km², si ottiene:

$$Q_P = 0.208 \frac{VA}{t_a}$$

La determinazione di t_a , nell'ipotesi di precipitazione di intensità costante di durata t_p e indicando con t_L il tempo di ritardo, come prima calcolato, si effettua con la seguente relazione:

$$t_a = 0,5 t_p + t_L$$

È stato scelto come evento che massimizza il calcolo della portata di piena un tempo di pioggia pari al tempo di corrivazione del bacino, utilizzando come "t_c" i risultati ottenuti in base al calcolo effettuato al paragrafo precedente (cioè tempo di corrivazione calcolato con il metodo Pezzoli, Chow, Watt & Chow, Kirpich P-C-W-K, in quanto tale relazione è quella che meglio si adatta alle dimensioni dei bacini oggetto del presente studio).

I risultati ottenuti sono riportati nella seguente tabella:

T_R	P [mm]	P_{net}	T_L [h]	V [mm]	t_a [h]	Q_p [m ³ /s]
30 anni	80.480	51.318	2.244	51.318	3.711	2.590
200 anni	121.626	89.682	2.244	89.682	3.711	4.526
500 anni	141.499	108.701	2.244	108.701	3.711	5.486

Valori delle portate di piena con il metodo Curve Number del Bacino dell'Asta Sud 1

T_R	P [mm]	P_{net}	T_L [h]	V [mm]	t_a [h]	Q_p [m ³ /s]
30 anni	64.256	36.886	0.407	36.886	0.893	0.383
200 anni	97.107	66.597	0.407	66.597	0.893	0.691
500 anni	112.974	81.478	0.407	81.478	0.893	0.845

Valori delle portate di piena con il metodo Curve Number del Bacino dell'Asta Sud 2

T_R	P [mm]	P_{net}	T_L [h]	V [mm]	t_a [h]	Q_p [m ³ /s]
30 anni	69.762	41.716	0.576	41.716	1.308	0.783
200 anni	105.429	74.372	0.576	74.372	1.308	1.395



500 anni	122.655	90.661	0.576	90.661	1.308	1.701
-----------------	---------	--------	-------	--------	-------	-------

Valori delle portate di piena con il metodo Curve Number del Bacino dell' Asta Nord 1

T_R	P [mm]	P_{net}	T_L [h]	V [mm]	t_a [h]	Q_p [m³/s]
30 anni	76.315	47.559	1.373	47.559	2.515	0.521
200 anni	115.331	83.708	1.373	83.708	2.515	0.917
500 anni	134.176	101.668	1.373	101.668	2.515	1.114

Valori delle portate di piena con il metodo Curve Number del Bacino dell' Asta Nord 2

T_R	P [mm]	P_{net}	T_L [h]	V [mm]	t_a [h]	Q_p [m³/s]
30 anni	76.163	47.422	1.633	47.422	2.767	0.224
200 anni	115.102	83.491	1.633	83.491	2.767	0.394
500 anni	133.909	101.412	1.633	101.412	2.767	0.479

Valori delle portate di piena con il metodo Curve Number del Bacino dell' Asta Est 1-2

T_R	P [mm]	P_{net}	T_L [h]	V [mm]	t_a [h]	Q_p [m³/s]
30 anni	76.163	47.422	1.633	47.422	2.767	0.224
200 anni	115.102	83.491	1.633	83.491	2.767	0.394
500 anni	133.909	101.412	1.633	101.412	2.767	0.479

Valori delle portate di piena con il metodo Curve Number del Bacino dell' Asta Est 3



6.2 Considerazioni finali sulla portata di piena

Il confronto tra le due metodologie adottate ha evidenziato come le portate derivate utilizzando il metodo Curve Number (CN), per i bacini idrografici di interesse siano risultate, al variare del tempo di ritorno, quasi sempre maggiori di quelle derivate dall'utilizzo del metodo Razionale.

Si è scelto, pertanto, di utilizzare i valori derivanti dalla metodologia che ha restituito i valori di portata maggiori, tra metodo Razionale e del CN, a vantaggio di sicurezza:

Q (m ³ /sec)	Alta Pericolosità idraulica	Media Pericolosità idraulica	Bassa Pericolosità idraulica
	Tr= 30 anni	Tr= 200 anni	Tr= 500 anni
BACINO Asta Sud 1	3.41	4.62	5.49
BACINO Asta Sud 2	0.38	0.69	0.84
BACINO Asta Nord 1	0.78	1.39	1.70
BACINO Asta Nord 2	0.60	0.92	1.11
BACINO Asta Est 1-2	0.29	0.39	0.48
BACINO Asta Est 3	0.29	0.39	0.48



7. MODELLAZIONE IDRAULICA

Il tracciamento dei profili di corrente è stato condotto utilizzando il codice di calcolo HEC-RAS versione 4.1.0, sviluppato dall'Hydrologic Engineering Center dell'U.S. Army Corps of Engineers.

HEC-RAS è l'abbreviazione di Hydrologic Engineering Center's River Analysis System. Questo software consente la simulazione di flussi idrici, nell'ipotesi di monodimensionalità della corrente, sia in moto permanente che in moto vario.

Il sistema comprende una interfaccia grafica, componenti separate per le analisi idrauliche dei due diversi tipi di moto, possibilità di analisi e memorizzazione dati, possibilità di esportazione e graficizzazione dei risultati.

Elemento chiave è che entrambi i tipi di simulazione citati usano una comune rappresentazione geometrica dei dati (l'alveo e le sue caratteristiche fisiche, geometriche ed idrauliche) e una comune routine di calcolo geometrico ed idraulico preliminare.

HEC-RAS è progettato per effettuare calcoli idraulici monodimensionali per una rete completa di canali naturali ed artificiali.

Nel caso di moto permanente, il software è in grado di modellare profili di correnti lente, veloci ed anche miste quando richiesto o ritenuto opportuno automaticamente dal programma.

Il calcolo è stato svolto in condizioni di moto permanente utilizzando valori delle portate di piena, riportati in precedenza, corrispondenti a tempi di ritorno pari a 30, 200 e 500 anni, come richiesto dall'Autorità di Bacino della Puglia per l'identificazione delle aree caratterizzate rispettivamente da alta (AP), media (MP) e bassa (BP) pericolosità idraulica.

Scabrezza di manning

Le simulazioni sono state condotte utilizzando un valore del **coefficiente di scabrezza n secondo Manning che è pari a 0.033 sulle sponde dell'alveo e per il letto dell'alveo.**

Condizioni al contorno e condizioni iniziali

Le condizioni al contorno si distinguono in condizioni al contorno di tipo esterno e condizioni al contorno di tipo interno, ove per condizioni esterne si intendono le altezze idriche da assegnare nella sezione di calcolo posta a valle e in tutte le sezioni iniziali poste a monte del reticolo idrografico, mentre per condizioni interne sono intese quelle relative alle sezioni di confluenza di due o più rami dello stesso reticolo.



Per le sezioni di monte e di valle dei tratti studiati si è fissata l'altezza di moto uniforme.

Sezioni di calcolo e profilo longitudinale

La realizzazione dei modelli degli affluenti in esame è stata effettuata avendo come base cartografica il **DTM della Regione Puglia**.

Sulla base delle informazioni plano altimetriche disponibili è stato ricavato un **modello geometrico**, come base di input per il software HEC-RAS, costituito dagli alvei interferenti a meno di 150 m dal perimetro d'impianto, formati da un numero variabile di sezioni numerate progressivamente da monte verso valle.

Definito il **modello geometrico dello stato di fatto**, si è provveduto ad effettuare l'ipotesi di calcolo.

Risultati delle simulazioni

Nel seguito, si riportano e si commentano i risultati dello studio idraulico, effettuato in condizioni di moto permanente, in riferimento all'asta modellata.

In particolare, sono riportati i risultati delle simulazioni effettuate, in condizioni di moto permanente in corrispondenza di portate di piena caratterizzate dal tempo di ritorno di 200 anni.

Tali verifiche hanno consentito, grazie all'ausilio del software HEC-RAS, di definire le caratteristiche proprie del deflusso e, in particolare, il massimo livello idrico raggiunto in ogni sezione, oltre che la pendenza della linea dell'energia, la velocità media della corrente, la larghezza del pelo libero, il numero di Froude della corrente, ecc..

Tutte queste informazioni sono indicate sotto forma numerica nelle tabelle riassuntive seguenti, nelle quali, al variare del tempo di ritorno e per ognuna delle sezioni, sono riportati i **dati relativi ai principali parametri idraulici desunti dal calcolo al passaggio dell'onda di piena**.

Le sigle riportate sono relative a:

- a) **Q total = Portata totale espressa in m³/s;**
- b) **Min Ch El = Quote del fondo dell'alveo;**
- c) **W.S. Elev = Quota del pelo libero;**
- d) **Crit W.S. = Quota critica del pelo libero;**
- e) **E.G. Elev = Quota della linea dell'energia;**
- f) **E.G. Slope = Pendenza della linea dell'energia;**



- g) Vel Chnl** = Velocità media della corrente nell'alveo;
h) Flow area = Area totale della sezione liquida effettiva;
i) Top Width = Larghezza superficiale della sezione liquida;
j) Froude = Numero di Froude dell'alveo.

I risultati ottenuti sono riportati nelle tabelle seguenti (cfr. tabelle seguenti).

River	Reach	River Sta	Profile	Q Total (m ³ /s)	Min Ch El (m)	W.S. Elev (m)	Crit W.S. (m)	E.G. Elev (m)	E.G. Slope (m/m)	Vel Chnl (m/s)	Flow Area (m ²)	Top Width (m)	Froude # Chl
Asta Sud 2	Asta Sud 2	3	Tr=200anni	0.69	68.50	68.94	68.94	69.08	0.021623	1.70	0.41	1.37	0.99
Asta Sud 2	Asta Sud 2	2.*	Tr=200anni	0.69	67.50	67.93	67.93	68.08	0.021623	1.70	0.41	1.37	0.99
Asta Sud 2	Asta Sud 2	1	Tr=200anni	0.69	66.00	66.73	66.49	66.79	0.006701	1.10	0.63	1.23	0.49
Asta Sud 1	Asta Sud 1	7	Tr=200anni	4.62	69.00	70.34	69.68	70.41	0.002221	1.17	3.95	3.39	0.35
Asta Sud 1	Asta Sud 1	6.*	Tr=200anni	4.62	68.67	70.01		70.08	0.002223	1.17	3.95	3.39	0.35
Asta Sud 1	Asta Sud 1	5.*	Tr=200anni	4.62	68.33	69.67		69.74	0.002220	1.17	3.95	3.39	0.35
Asta Sud 1	Asta Sud 1	4.*	Tr=200anni	4.62	68.00	69.34		69.41	0.002219	1.17	3.95	3.39	0.35
Asta Sud 1	Asta Sud 1	3.*	Tr=200anni	4.62	67.67	69.01		69.08	0.002222	1.17	3.95	3.39	0.35
Asta Sud 1	Asta Sud 1	2.*	Tr=200anni	4.62	67.33	68.67		68.74	0.002213	1.17	3.95	3.39	0.35
Asta Sud 1	Asta Sud 1	1	Tr=200anni	4.62	67.00	68.34	67.68	68.41	0.002202	1.17	3.96	3.40	0.34
Asta Nord 2	Asta Nord 2	2	Tr=200anni	0.92	67.00	67.58	67.58	67.79	0.027985	2.03	0.45	1.08	1.00
Asta Nord 2	Asta Nord 2	1	Tr=200anni	0.92	66.00	66.85	66.57	66.92	0.006701	1.18	0.78	1.35	0.49
Asta Nord 1	Asta Nord 1	4	Tr=200anni	1.39	66.50	67.05	67.05	67.28	0.024988	2.15	0.65	1.36	1.00
Asta Nord 1	Asta Nord 1	3.*	Tr=200anni	1.39	66.17	66.71	66.71	66.95	0.025403	2.16	0.64	1.36	1.00
Asta Nord 1	Asta Nord 1	2.*	Tr=200anni	1.39	65.83	66.38	66.38	66.62	0.025401	2.16	0.64	1.36	1.00
Asta Nord 1	Asta Nord 1	1	Tr=200anni	1.39	65.50	66.67	66.05	66.70	0.002201	0.86	1.62	1.78	0.29
Asta Est 3	Asta Est 3	4	Tr=200anni	0.39	66.50	67.36	66.85	67.38	0.001111	0.48	0.81	1.36	0.20
Asta Est 3	Asta Est 3	3.*	Tr=200anni	0.39	66.33	67.20		67.21	0.001108	0.48	0.81	1.37	0.20
Asta Est 3	Asta Est 3	2.*	Tr=200anni	0.39	66.17	67.03		67.04	0.001108	0.48	0.81	1.37	0.20
Asta Est 3	Asta Est 3	1	Tr=200anni	0.39	66.00	66.87	66.35	66.88	0.001100	0.48	0.81	1.37	0.20
Asta Est 2	Asta Est 2	5	Tr=200anni	0.39	66.50	67.47	66.85	67.48	0.000711	0.41	0.96	1.47	0.16
Asta Est 2	Asta Est 2	4.*	Tr=200anni	0.39	66.38	67.37		67.38	0.000647	0.39	0.99	1.49	0.15
Asta Est 2	Asta Est 2	3.*	Tr=200anni	0.39	66.25	67.28		67.28	0.000596	0.38	1.03	1.50	0.15
Asta Est 2	Asta Est 2	2.*	Tr=200anni	0.39	66.13	66.47	66.47	66.61	0.028611	1.66	0.24	0.85	1.00
Asta Est 2	Asta Est 2	1	Tr=200anni	0.39	66.00	66.77	66.35	66.79	0.001702	0.57	0.68	1.27	0.25
Asta Est 1	Asta Est 1	2	Tr=200anni	0.39	67.00	67.32	67.32	67.43	0.022867	1.49	0.26	1.14	1.00
Asta Est 1	Asta Est 1	1	Tr=200anni	0.39	66.50	67.09	66.83	67.12	0.002500	0.66	0.59	1.49	0.34

Figura 9 – Parametri idraulici del calcolo in moto permanente

Si specifica che le sezioni sono numerate in modo decrescente da monte verso valle, mentre le distanze progressive in modo crescente da valle verso monte.

Nelle figure seguenti (cfr. figure seguenti) sono riportati la planimetria con le sezioni trasversali, il profilo longitudinale al passaggio dell'onda di piena due centennale.



Figura 10 – Planimetria con indicazione delle sezioni su Hec-Ras.



Figura 11 - Profilo longitudinale di moto permanente
(è rappresentato graficamente il livello idrico corrispondente alla piena con $Tr= 200$ anni)

Osservando gli output di HEC-RAS si evince come **il corso d'acqua in esame sia sufficiente a contenere la portata di piena bi-centenaria, quasi sempre contenuta in alveo o nelle sue aree golenali.**

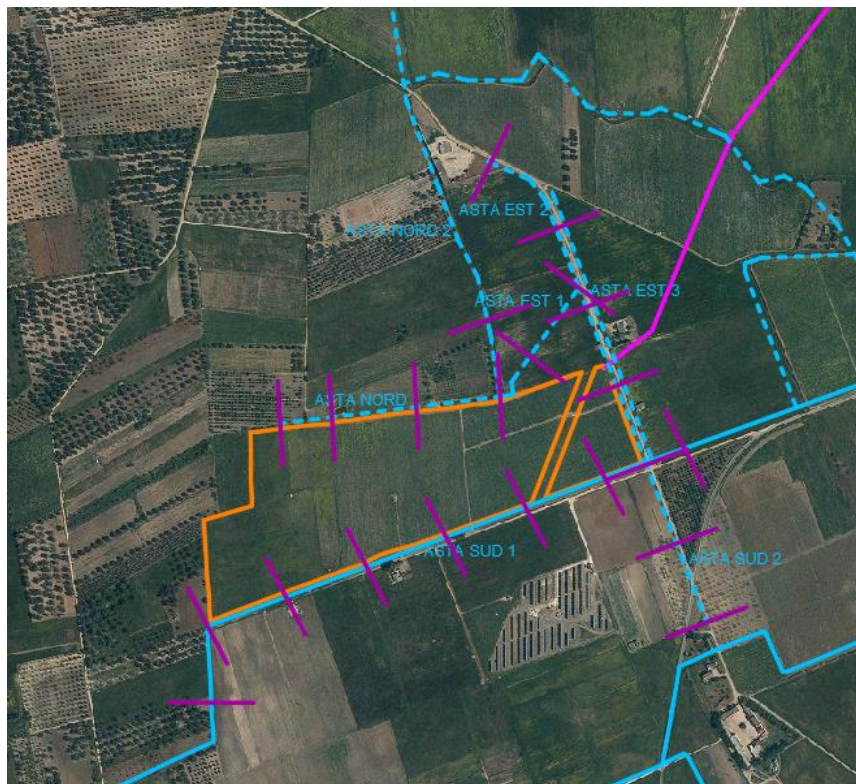
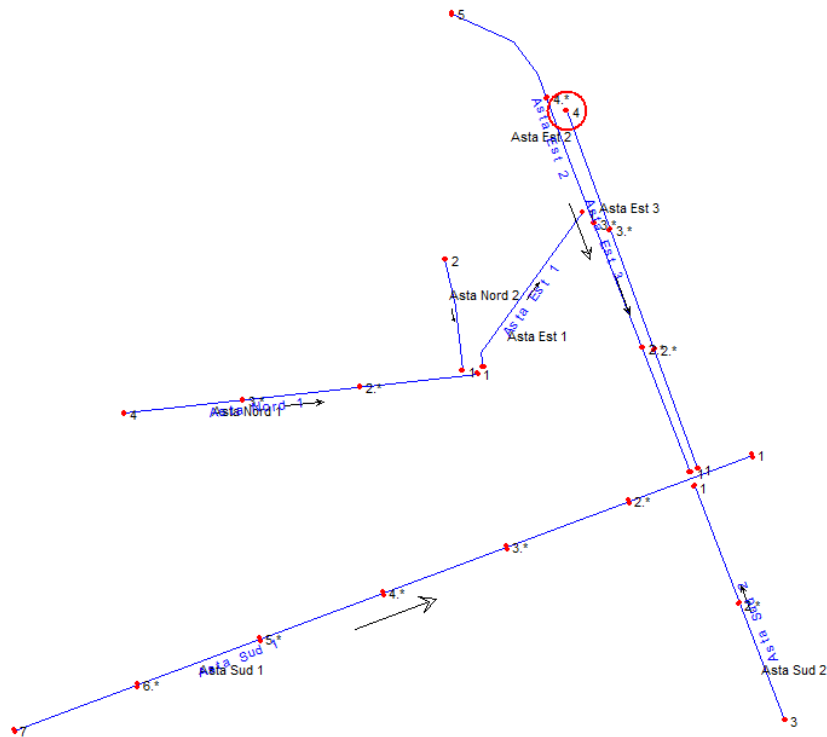

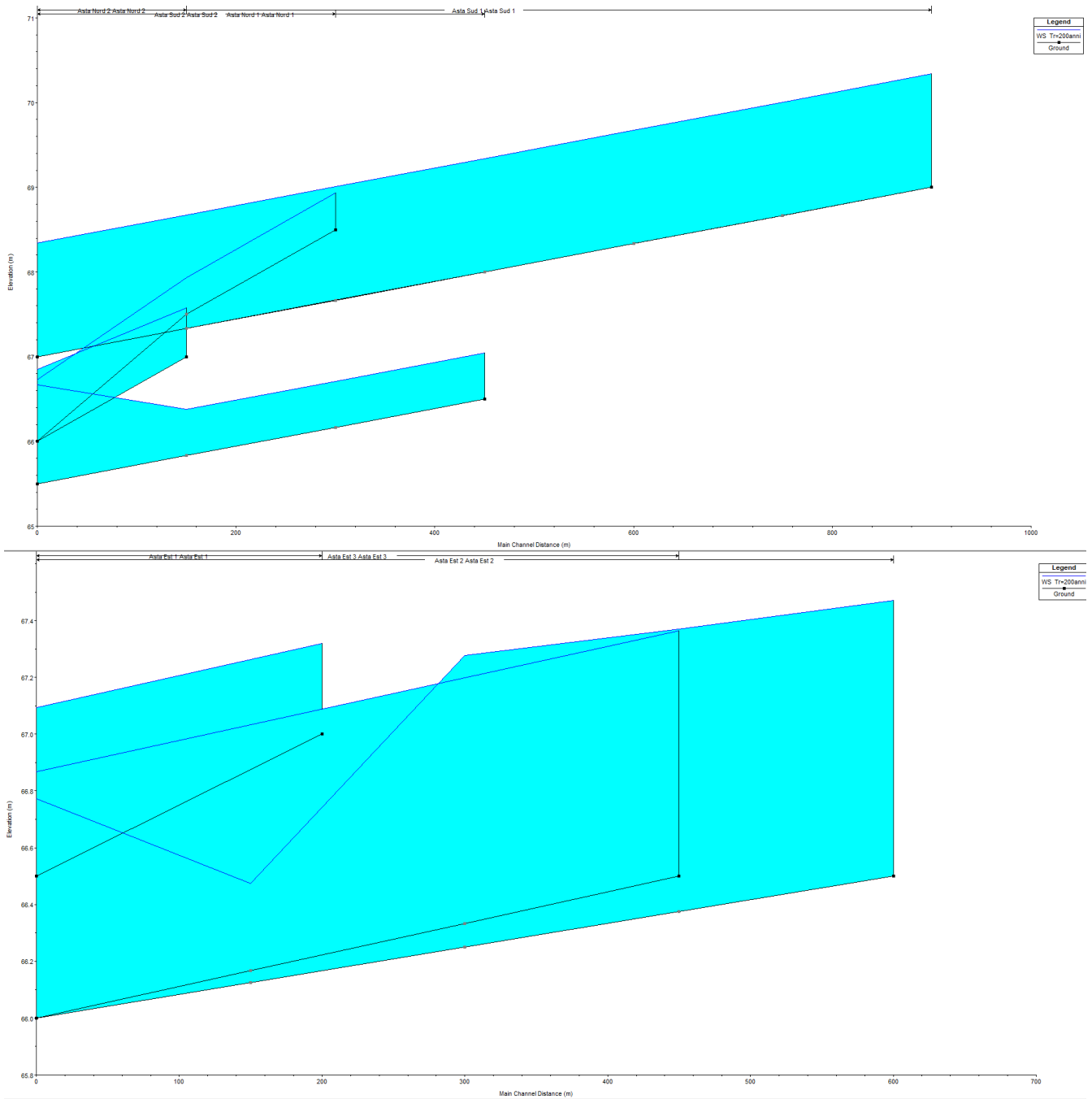

Figura 12 – Planimetria con indicazione delle aree inondabili duecentennali.

Tale risultato è possibile desumerlo anche dalla consultazione delle sezioni trasversali, dalle quali sono evidenti i livelli idrici di piena per ogni sezione (cfr. Quaderno delle sezioni in allegato).

8. CONCLUSIONI

Il presente Studio è stato redatto al fine di valutare la compatibilità idrologica ed idraulica relativo progetto per **la realizzazione di un impianto di generazione energetica alimentato da Fonti Rinnovabili e nello specifico da fonte solare, nel comune di Brindisi.**

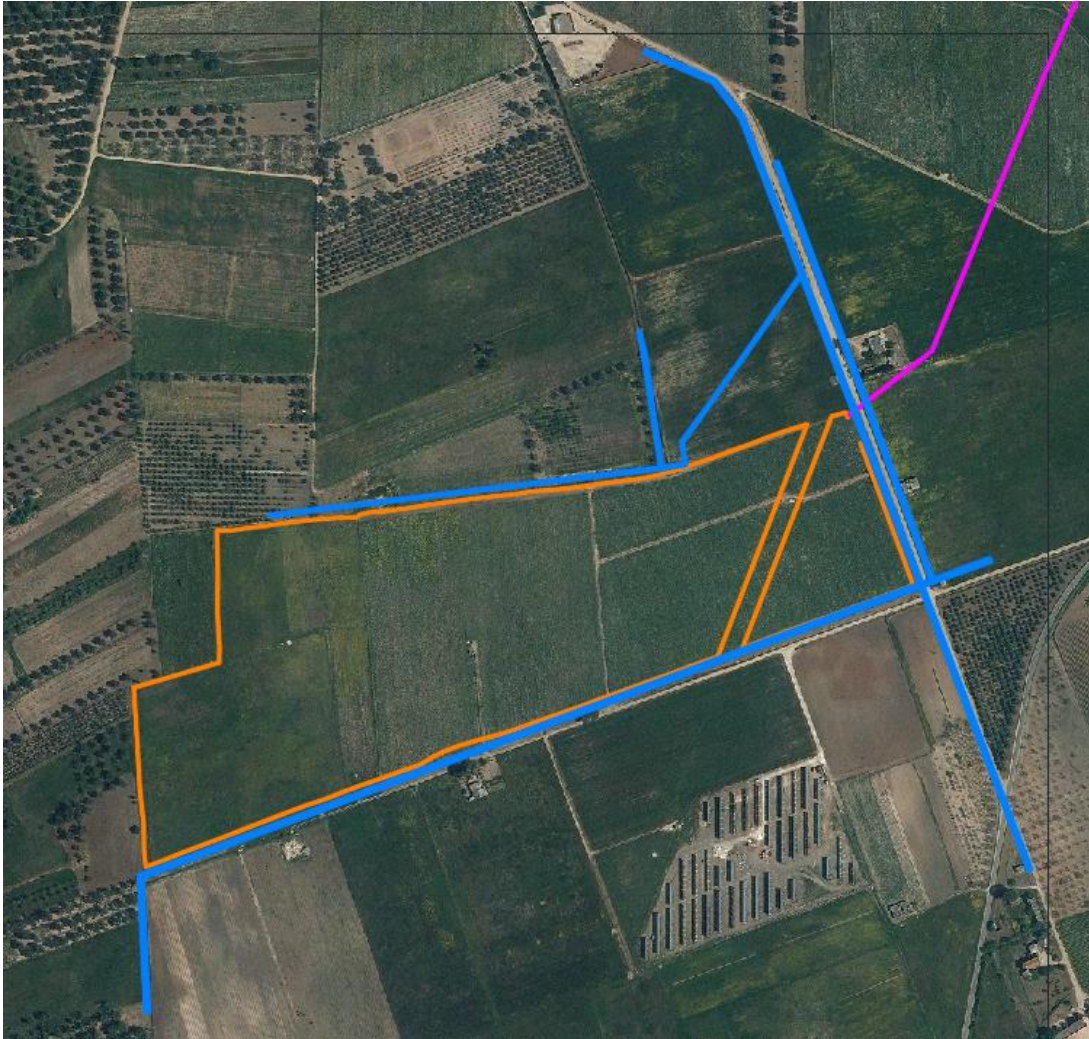
Conseguentemente al transito della portata al colmo di piena, per assegnato tempo di ritorno $T_r = 200$ anni (sussistenza della sicurezza idraulica), valutata nell'analisi idrologica secondo il modello discendente dall'analisi regionale delle piogge, proprio del progetto VaPi sulla Valutazione delle Piene in Puglia, si è **evidenziato il rispetto della sicurezza idraulica dell'area e delle opere di progetto a farsi.**

L'opera in progetto risulta, pertanto, compatibile con le finalità del Piano di Assetto Idraulico, garantendo altresì la sicurezza idraulica dell'area.



Consulenza: **Atech srl**

Proponente: **HEPV29 Srl**

STUDIO DI COMPATIBILITA' IDROLOGICA ED IDRAULICA

Progetto per la realizzazione di un impianto agrovoltaico avente potenza nominale pari a 8.120 kW e potenza moduli pari a 10.150,14 kWp con relativo collegamento alla rete elettrica, sito in Brindisi (BR)

ALLEGATI

ALL 01 Inquadramento dei Bacini Idrografici

ALL 02 Inquadramento della aree inondabili duecentennali

Quaderno delle sezioni

