

ITINERARIO RAGUSA-CATANIA

Collegamento viario compreso tra lo Svincolo della S.S. 514 "di Chiaramonte"
con la S.S. 115 e lo Svincolo della S.S. 194 "Ragusana"

LOTTO 1 - Dallo svincolo n. 1 sulla S.S. 115 (compreso) allo svincolo n. 3 sulla S.P. 5 (escluso)

PROGETTO ESECUTIVO

COD. **PA895**

PROGETTAZIONE: ATI SINTAGMA - GP INGEGNERIA - COOPROGETTI - GDG - ICARIA - OMNISERVICE

PROGETTISTA RESPONSABILE DELL'INTEGRAZIONE DELLE PRESTAZIONI
SPECIALISTICHE:

Dott. Ing. Nando Granieri

Ordine degli Ingegneri della Prov. di Perugia n° A351



IL GEOLOGO:

Dott. Geol. Marco Leonardi

Ordine dei Geologi della Regione Lazio n° 1541

IL COORDINATORE PER LA SICUREZZA IN FASE DI PROGETTAZIONE:

Dott. Ing. Ambrogio Signorelli

Ordine degli Ingegneri della Provincia di Roma n° A35111

VISTO IL RESPONSABILE DEL PROCEDIMENTO

Dott. Ing. Luigi Mupo

IL GRUPPO DI PROGETTAZIONE:

MANDATARIA:

Sintagma
Dott. Ing. N. Granieri
Dott. Ing. F. Durastanti
Dott. Ing. V. Truffini
Dott. Arch. A. Bracchini
Dott. Ing. L. Nani
Dott. Ing. M. Abram
Dott. Ing. F. Pambianco
Dott. Ing. M. Briganti Botta
Dott. Ing. L. Gagliardini
Dott. Geol. G. Cerquiglioni

MANDANTI:

GP INGEGNERIA
GESTIONE PROGETTI INGEGNERIA s.r.l.
Dott. Ing. G. Guiducci
Dott. Ing. A. Signorelli
Dott. Ing. E. Moscatelli
Dott. Ing. A. Bela
Dott. Arch. E. A. E. Crimi
Dott. Ing. M. Panfilì
Dott. Arch. P. Ghirelli
Dott. Ing. D. Pelle
COOPROGETTI
Dott. Ing. D. Carlacchini
Dott. Ing. S. Sacconi
Dott. Ing. C. Consorti
ICARIA
società di ingegneria
Dott. Ing. V. Rotisciani
Dott. Ing. G. Pulli
Dott. Ing. F. Macchioni
OMNISERVICE
INGEGNERIA
Dott. Ing. P. Agnello
Dott. Ing. G. Lucibello
Dott. Arch. G. Guastella
Dott. Geol. M. Leonardi
Dott. Ing. G. Parente
Dott. Ing. L. Ragnacci
Dott. Arch. A. Strati
Archeol. M. G. Liseno
Dott. Ing. F. Aloe
Dott. Ing. A. Salvemini
Dott. Ing. G. Verini Supplizi
Dott. Ing. V. Piunno
Geom. C. Sugaroni

IL RESPONSABILE DI PROGETTO:

Dott. Ing. Danilo PELLE
Iscrizione all'Albo n° A/3536
alla Sezione degli Ingegneri (Sez. A)
- Settore civile e ambientale
**ORDINE DEGLI INGEGNERI
DELLA PROVINCIA DI REGGIO CALABRIA**

OPERE D'ARTE MINORI

TOMBINO DOPPIO SCATOLARE - PROLUNGAMENTO ESISTENTE AL KM 16+123

Relazione di calcolo

CODICE PROGETTO

PROGETTO

LIV. PROG.

N. PROG.

L O 4 0 8 Z E 2 1 0 1

NOME FILE

T01TM30STRRE01B

CODICE
ELAB.

T 0 1 T M 3 0 S T R R E 0 1

REVISIONE

SCALA:

B

-

D

C

B

A

REV.

EMISSIONE

DESCRIZIONE

NOVEMBRE 2021

RAGNACCI

PELLE

GRANIERI

GIUGNO 2021

RAGNACCI

PELLE

GRANIERI

DATA

REDATTO

VERIFICATO

APPROVATO

INDICE

1	PREMESSA	4
2	NORMATIVE DI RIFERIMENTO	7
3	CARATTERISTICHE DEI MATERIALI	9
3.1	CALCESTRUZZO MAGRONE DI FONDAZIONE	9
3.2	CALCESTRUZZO OPERE IN FONDAZIONE E IN ELEVAZIONE	9
3.3	ACCIAIO D'ARMATURA.....	10
4	CRITERI DI PROGETTAZIONE E DI CALCOLO	12
4.1	GENERALITA'	12
4.2	CRITERI DI MODELLAZIONE STRUTTURALE	12
5	CARATTERISTICHE GEOTECNICHE DEL SITO	13
6	PARAMETRI E COEFFICIENTI SISMICI	14
6.1	GENERALITA'	14
6.2	PARAMETRI PER LA DETERMINAZIONE DELL'ANALISI SISMICA	14
7	ANALISI DEI CARICHI	16
7.1	CARICHI PERMANENTI	16
7.1.1	Peso proprio strutturale (condizione: G1k)	16
7.1.2	Peso permanente ricoprimento (condizione: G2.1k).....	16
7.1.3	Spinta statica terreno (condizione G2.2k)	16
7.2	CARICHI VARIABILI	16
7.2.1	Spinta idrostatica (Condizione: Qk).....	16
7.2.2	Carico mobile su manufatto (Condizione: Q1).....	17
7.2.3	Carichi a tergo del rilevato (condizione: Q2)	18
7.2.4	Frenatura	18

7.2.5	Forza centrifuga	18
7.2.6	Forza del vento	18
7.2.7	Variazioni termiche	18
7.2.8	Azione sismica (condizioni: E1, E2)	18
8	METODO VERIFICHE	20
8.1	VERIFICHE AGLI STATI LIMITE ULTIMI	20
8.1.1	Verifiche di resistenza	20
8.2	VERIFICHE AGLI STATI LIMITE DI ESERCIZIO	20
8.2.1	Verifiche delle tensioni di esercizio.....	20
8.2.2	Verifica dello stato limite di fessurazione	20
8.3	VERIFICHE AGLI STATI LIMITE DI SALVAGUARDIA DELLA VITA.....	21
8.3.1	Verifiche di resistenza	21
8.4	VERIFICHE AGLI STATI LIMITE DI OPERATIVITA'	21
8.4.1	Verifiche di rigidezza	21
9	COMBINAZIONI DI CARICO	22
10	VERIFICHE GEOTECNICHE.....	28
10.1	APPROCCIO DI VERIFICA GEOTECNICA	28
10.2	VERIFICHE GEOTECNICHE	28
10.2.1	Verifica di portanza	28
10.2.2	Verifica di galleggiamento	28
11	RISULTATI DELLE ANALISI E DELLE VERIFICHE	29
11.1	MODELLO DI CALCOLO	29
11.2	SINTESI DEI RISULTATI DELLE ANALISI E DELLE VERIFICHE	29
11.3	DEFINIZIONE DELLE ARMATURE	30

11.3.1	Piastra di fondazione.....	30
11.3.2	Pareti.....	30
11.3.3	Soletta copertura	30
11.3.4	Controllo dettagli costruttivi	30
12	GIUDIZIO MOTIVATO DI ACCETTABILITA' DEI RISULTATI.....	32

1 PREMESSA

La presente relazione di calcolo tratta le analisi e le verifiche strutturali dell'attraversamento idraulico esistente al **km 16+123**. Il prolungamento del manufatto esistente dovrà realizzarsi nell'ambito dell'intervento di realizzazione del "Collegamento viario compreso tra lo Svincolo della S.S.514 di "Chiaromonte" con la S.S.115 e lo Svincolo della "Ragusana - **LOTTO 1**". In appendice si riportano i "Tabulati di calcolo" e la "Relazione sulle fondazioni"; mentre si rimanda all'elaborato **T01CM00CMSRE01** per il piano di manutenzione e all'elaborato **T01EG04GENSC01** per le specifiche sui materiali.

Il tombino presenta una sezione "doppia" costituita cioè da due sezioni scatolari affiancate di dimensioni interne **4,00 m x 4,50 m** in cemento armato gettato in opera. La fondazione ha uno spessore di 50 cm, i piedritti laterali e la soletta hanno uno spessore di 60 cm, mentre il setto centrale (comune ad entrambe le sezioni scatolari) presenta uno spessore di 45 cm.

Le verifiche strutturali sono state effettuate considerando la sezione trasversale avente il ricoprimento massimo di terreno, che nel caso in esame è 4,50 m.

Geometria sezione trasversale tombino

Altezza esterna	5,60 [m]
Lunghezza esterna	9,65 [m]
Spessore piedritto sinistro	0,60 [m]
Spessore piedritto centrale	0,45 [m]
Spessore piedritto destro	0,60 [m]
Spessore fondazione	0,50 [m]
Spessore soletta	0,60 [m]



Figura 1-1 "Pianta"



Figura 1-2 "Sezione longitudinale"

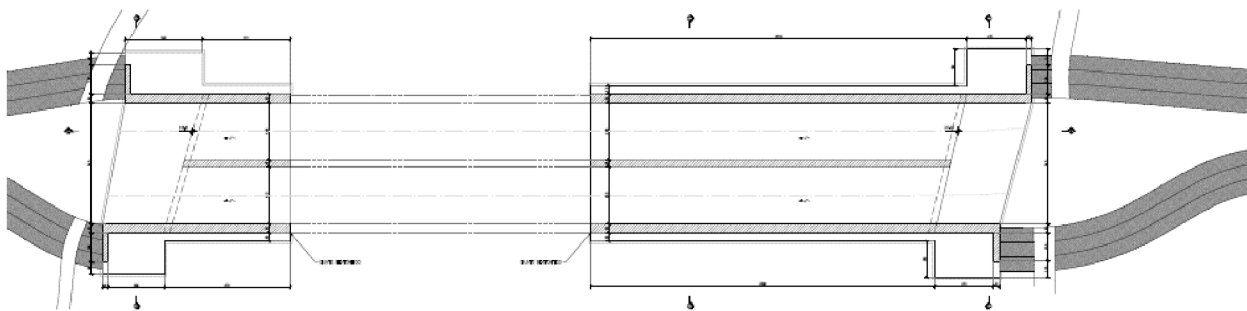

Figura 1-3 "Sezione longitudinale e rilevato stradale"

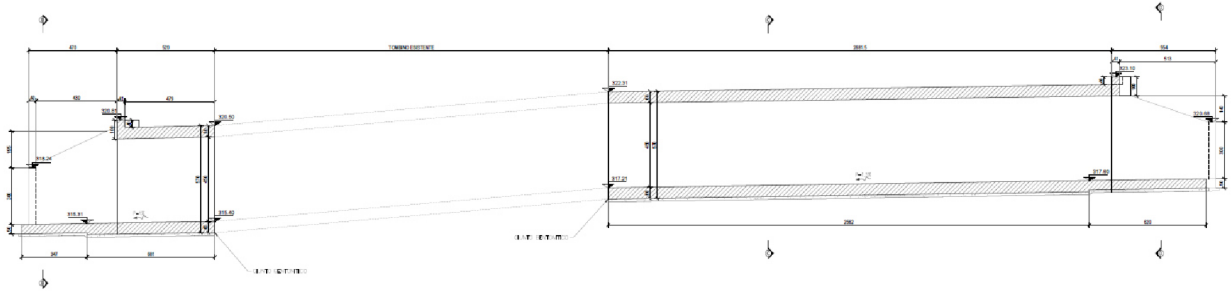

Figura 1-4 "Sezione trasversale"

L'attraversamento idraulico in argomento presenta "lato monte" e "lato valle" un pozzetto costituito da dei setti in cemento armato gettato in opera di spessore pari a 60cm.

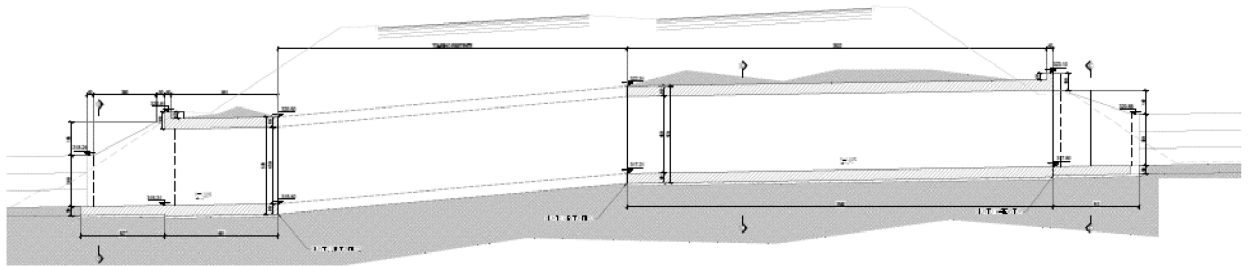
Geometria sezione trasversale di monte

Altezza esterna	4,96 [m]
Larghezza esterna	9,65 [m]
Spessore piedritto sinistro	0,60 [m]
Spessore piedritto destro	0,60 [m]
Spessore fondazione	0,50 [m]

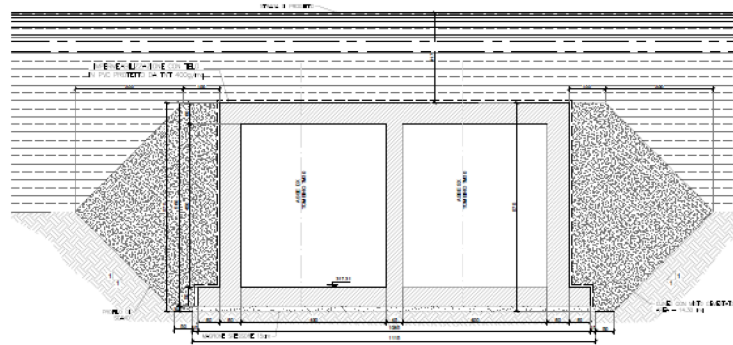
Geometria sezione trasversale di valle

Altezza esterna	5,60 [m]
Larghezza esterna	9,65 [m]
Spessore piedritto sinistro	0,60 [m]
Spessore piedritto destro	0,60 [m]
Spessore fondazione	0,50 [m]

RELAZIONE DI CALCOLO



Figura 1- 5 "Sezione trasversale sezione di monte"



Figura 1- 6 "Sezione trasversale sezione di valle"

2 NORMATIVE DI RIFERIMENTO

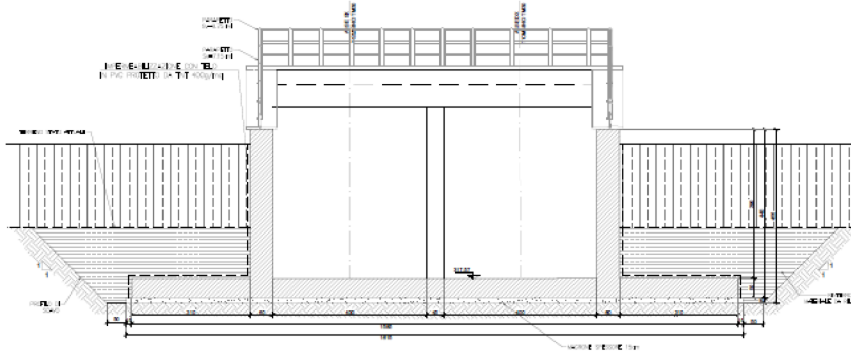
Le analisi strutturali e le verifiche di sicurezza sono state effettuate in accordo con le prescrizioni contenute nelle seguenti normative.

- **Legge nr 1086 del 05/11/1971**
Norme per la disciplina delle opere in conglomerato cementizio, normale e precompresso ed a struttura metallica.
- **Legge nr 64 del 02/02/1974**
Provvedimenti per le costruzioni con particolari prescrizioni per le zone sismiche.
- **Norme Tecniche per le Costruzioni 2008 (D.M. 14 gennaio 2008)**
- **Circolare 617 del 02/02/2009**
Istruzioni per l'applicazione delle Nuove Norme tecniche per le Costruzioni di cui al D.M. 14 gennaio 2008.
- **UNI EN 206-1:2006**
Calcestruzzo – Specificazione, prestazione, produzione e conformità.
- **UNI 11104:2004**
Calcestruzzo – Specificazione, prestazione, produzione e conformità – Istruzioni complementari per l'applicazione delle EN 206-1.
- **UNI EN 1990:2006 Eurocodice 0**
Criteri generali di progettazione strutturale.
- **UNI EN 1991-1-1:2004 Eurocodice 1**
Azioni sulle strutture – Parte 1-1: Azioni generali – Pesì per unità di volume, pesì propri e sovraccarichi per gli edifici.
- **UNI EN 1991-2:2005 Eurocodice 1**
Azioni sulle strutture – Parte 2: Carichi da traffico sui ponti.
- **UNI EN 1992-1-1:2005 Eurocodice 2**
Progettazione delle strutture in calcestruzzo – Parte 1-1: Regole generali e regole per gli edifici.
- **UNI EN 1992-2:2006 Eurocodice 2**
Progettazione delle strutture in calcestruzzo Parte 2: Ponti in calcestruzzo – Progettazione e dettagli costruttivi.
- **UNI EN 1997-1:2005 Eurocodice 7**
Progettazione geotecnica – Parte 1: Regole generali.

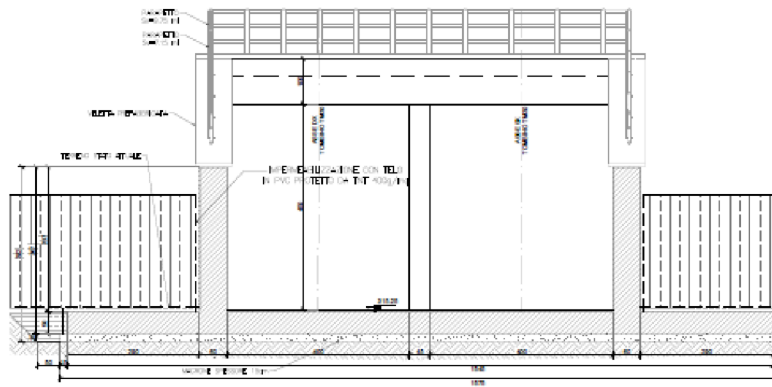
- **UNI EN 1997-2:2007 Eurocodice 7**
Progettazione geotecnica Parte 2: Indagini e prove nel sottosuolo.
- **UNI EN 1998-1:2005 Eurocodice 8**
Progettazione delle strutture per la resistenza sismica – Parte 1: Regole generali, azioni sismiche e regole per gli edifici.
- **UNI EN 1998-2:2009 Eurocodice 8**
Progettazione delle strutture per la resistenza sismica Parte 2: Ponti.

3 CARATTERISTICHE DEI MATERIALI

3.1 CALCESTRUZZO MAGRONE DI FONDAZIONE

Per tale tipologia di calcestruzzi, si è individuata una classe di esposizione **X0**. Per tale classe, la UNI 11104 impone le seguenti prescrizioni:

- Massimo rapporto acqua/cemento:.....**Nessuna prescrizione**
- Minima classe di resistenza:.....**C12/15**
- Minimo contenuto in cemento(Kg/m3):...**Nessuna prescrizione**

Alla luce di quanto esposto, di seguito le caratteristiche del calcestruzzo scelto:

Rck	15	N/mm ²	resistenza cubica calcestruzzo
γc	1,5		coefficiente parziale di sicurezza
acc	0,85		coefficiente riduttivo resistenze di lunga durata
Ecm	27267	N/mm ²	modulo elastico
fck	12,45	N/mm ²	resistenza cilindrica caratteristica a compressione del calcestruzzo
fcd	7,06	N/mm ²	resistenza cilindrica di calcolo a compressione del calcestruzzo
fcmm	20,45	N/mm ²	resistenza cilindrica media a compressione del calcestruzzo
fctm	1,61	N/mm ²	resistenza cilindrica media a trazione calcestruzzo <C50/60
fctk	1,13	N/mm ²	resistenza cilindrica caratteristica a trazione calcestruzzo <C50/60
fctd	0,75	N/mm ²	resistenza cilindrica di calcolo a trazione calcestruzzo <C50/60
fbd	1,69	N/mm ²	resistenza tangenziale di aderenza
fcfm	1,93	N/mm ²	resistenza a trazione per flessione

3.2 CALCESTRUZZO OPERE IN FONDAZIONE E IN ELEVAZIONE

Per tale tipologia di calcestruzzi, si è individuata una classe di esposizione **XA2** - "Ambiente chimico moderatamente aggressivo". Per tale classe, la UNI 11104 impone le seguenti prescrizioni:

- Massimo rapporto acqua/cemento:..... **0,50**
- Minima classe di resistenza:.....**C32/40**
- Minimo contenuto in cemento(Kg/m3):...**340**

Alla luce di quanto esposto, di seguito le caratteristiche del calcestruzzo scelto:

Rck	40	N/mm ²	resistenza cubica calcestruzzo
γc	1,5		coefficiente parziale di sicurezza
acc	0,85		coefficiente riduttivo resistenze di lunga durata
Ecm	33643	N/mm ²	modulo elastico
fck	33,20	N/mm ²	resistenza cilindrica caratteristica a compressione del calcestruzzo
fcd	18,81	N/mm ²	resistenza cilindrica di calcolo a compressione del calcestruzzo
fcmm	41,20	N/mm ²	resistenza cilindrica media a compressione del calcestruzzo

RELAZIONE DI CALCOLO

fctm	3,10	N/mm ²	resistenza cilindrica media a trazione calcestruzzo <C50/60
fctk	2,17	N/mm ²	resistenza cilindrica caratteristica a trazione calcestruzzo <C50/60
fctd	1,45	N/mm ²	resistenza cilindrica di calcolo a trazione calcestruzzo <C50/60
fbd	3,25	N/mm ²	resistenza tangenziale di aderenza
fcfm	3,72	N/mm ²	resistenza a trazione per flessione

COPRIFERRO

Al fine della protezione delle armature dalla corrosione, lo strato di ricoprimento di calcestruzzo (copriferro) deve essere dimensionato in funzione dell'aggressività dell'ambiente e della sensibilità delle armature alla corrosione, tenendo conto delle tolleranze di posa delle armature. Per consentire un omogeneo getto del calcestruzzo, il copriferro e l'interferro delle armature devono essere rapportati alla dimensione massima degli inerti impiegati.

Con riferimento al §4.1.6.1.3 delle NTC, al fine della progettazione delle armature alla corrosione il valore minimo dello strato di ricoprimento di calcestruzzo deve rispettare quanto indicato in Tabella C4.1.IV della Circolare 2 Febbraio 2009, nella quale sono distinte le tre condizioni ambientali di tabella 4.1.IV delle NTC 2008. I valori sono espressi in mm e sono distinti in funzione dell'armatura - barre da c.a. o cavi aderenti da c.a.p. (fili, trecce e trefoli) - e del tipo di elemento, a piastra (solette, pareti) o monodimensionale (travi, pilastri).

C _{min}	C _o	AMBIENTE	BARRE DA C.A. ELEMENTI A PIASTRA		BARRE DA C.A. ALTRI ELEMENTI		CAVI DA C.A.P. ELEMENTI A PIASTRA		CAVI DA C.A.P. ALTRI ELEMENTI	
			C ≥ C _o	C _{min} ≤ C < C _o	C ≥ C _o	C _{min} ≤ C < C _o	C ≥ C _o	C _{min} ≤ C < C _o	C ≥ C _o	C _{min} ≤ C < C _o
C25/30	C35/45	ORDINARIO	15	20	20	25	25	30	30	35
C28/35	C40/50	AGGRESSIVO	25	30	30	35	35	40	40	45
C35/45	C45/55	MOLTO AGGRESSIVO	35	40	40	45	45	50	50	50

Per le strutture in esame, in base alla categoria di esposizione - **XA2** "condizione ambientale aggressiva" - ed alla classe del calcestruzzo scelta (C32/40), per gli elementi a piastra (solette, pareti, platee) ne deriva un copriferro minimo per "barre da c.a." di **30mm**. A tale valore di tabella vanno aggiunte le tolleranze di posa, pari a **10 mm**, secondo indicazioni di norme di comprovata validità.

Si impiega pertanto un copriferro **per le strutture di fondazione ed in elevazione pari a 40mm**.

3.3 ACCIAIO D'ARMATURA

Per l'armatura degli elementi in cemento armato, viene utilizzato un acciaio B450C, caratterizzato dai seguenti valori nominali delle tensioni caratteristiche di snervamento e rottura da utilizzare nei calcoli:

Tab. 11.3.Ia

$f_{y\ nom}$	450 N/mm ²
$f_{t\ nom}$	540 N/mm ²

RELAZIONE DI CALCOLO

E deve rispettare i requisiti richiesti indicati nella seguente tabella.

Tab. 11.3.Ib

Caratteristiche	Requisiti	Frattile (%)
Tensione caratteristica di snervamento f_{yk}	$\geq f_{y\ nom}$	5.0
Tensione caratteristica a carico massimo f_{tk}	$\geq f_{t\ nom}$	5.0
	$(f_t/f_y)_k$	$\geq 1,15$ $< 1,35$
	$(f_y/f_{y\ nom})_k$	$\leq 1,25$
Allungamento $(A_{gt})_k$	$\geq 7,5\%$	10.0
Diametro del mandrino per prove di piegamento a 90° e successivo raddrizzamento senza cricche:		
	$\phi < 12\ mm$	4 ϕ
	$12 \leq \phi \leq 16\ mm$	5 ϕ
	per $16 < \phi \leq 25\ mm$	8 ϕ
	per $25 < \phi \leq 40\ mm$	10 ϕ

Per l'accertamento delle caratteristiche meccaniche vale quanto indicato al § 11.3.2.3.

Le caratteristiche del materiale sono quindi di seguito riassunte.

Proprietà	Requisito
Limite di snervamento f_y	$\geq 450\ MPa$
Limite di rottura f_t	$\geq 540\ MPa$
Allungamento totale al carico massimo A_{gt}	$\geq 7,5\%$
Rapporto f_t/f_y	$1,15 \leq R_m/R_e \leq 1,35$
Rapporto $f_{y\ misurato}/f_{y\ nom}$	$\leq 1,25$
Resistenza a fatica assiale*	2 milioni di cicli
Resistenza a carico ciclico*	3 cicli/sec (deformazione 1,5÷4 %)
Idoneità al raddrizzamento dopo piega*	Mantenimento delle proprietà meccaniche
Controllo radiometrico**	superato, ai sensi del D.Lgs. 230/1995
* = prove periodiche annuali	

4 CRITERI DI PROGETTAZIONE E DI CALCOLO

4.1 GENERALITA'

Le analisi e le verifiche sull'opera sono state condotte nel pieno rispetto delle Norme Tecniche per le Costruzioni adottando, di conseguenza, un approccio di calcolo di tipo prestazionale basato sul ricorso del Metodo degli Stati Limite.

Come indicato dalle NTC2008 al 2.6.1, nelle verifiche nei confronti dello stato limite ultimo strutturali (STRU) e geotecnici (GEO), si possono adottare, in alternativa, due diversi approcci progettuali.

Si utilizza l'**approccio 2** che utilizza un'unica combinazione di gruppi di coefficienti parziali **(A1+M1+R3)**.

4.2 CRITERI DI MODELLAZIONE STRUTTURALE

Lo stato di sollecitazione della struttura viene desunto da un codice di calcolo (CDSWin - S.T.S.).

Per quanto riguarda il tombino, la struttura in progetto, nonostante lo sviluppo longitudinale, viene schematizzata come un concio scatolare di estensione 1 metro. Elementi orizzontali ed elementi verticali sono rappresentati da elementi shell la cui sezione sarà data da una dimensione fissa (1 metro, ossia l'estensione del concio analizzato) e una dimensione variabile (lo spessore degli elementi) che rappresenta la dimensione effettiva in progetto.

Il modello di calcolo è assimilabile ad uno schema statico bidimensionale, chiuso e continuo, nel quale l'interazione con la struttura di fondazione è tenuta in conto tramite una modellazione del terreno alla Winkler. Il coefficiente di reazione non è tuttavia una proprietà intrinseca del materiale costituente la fondazione, ma è funzione anche delle caratteristiche della struttura in appoggio sia in termini di estensione che di rigidità.

Per tale ragione, in una prima fase, la costante di Winkler è ipotizzata. Con tale ipotesi viene eseguito un primo dimensionamento del concio. Questo dimensionamento è sufficiente per la determinazione delle pressioni, della portanza, dei cedimenti e della costante di Winkler. Il valore così ottenuto è reinserito quindi nel modello di calcolo. Il processo iterativo viene interrotto non appena le differenze di sollecitazione sono ritenute trascurabili e/o non dimensionanti.

Per i pozzetti "lato monte" e "lato valle", invece, le analisi e le verifiche sono effettuate considerando il manufatto come un muro ad "U" trascurando il contributo del setto di collegamento. I criteri di progettazione e di calcolo sono i medesimi utilizzati per la verifica del tombino.

I modelli di calcolo hanno tenuto conto delle seguenti considerazioni:

- le camerette di monte e valle, o intermedie, sono separate dai tombini scatolari da giunti waterstop che garantiscono continuità idraulica, ma non strutturale;
- i tombini scatolari presentano una distribuzione spaziale costante, mentre per le camerette, generalmente a sezione aperta, la variabilità riguarda piuttosto la geometria dei setti laterali.

La modellazione piana, riferendosi alla sezione maggiormente sollecitata sia dal punto di vista dei carichi statici che dinamici, non differisce dalla modellazione intera tridimensionale, o al più ne differisce in forma lievemente conservativa non considerando le ridistribuzioni di sollecitazioni agli elementi limitrofi meno sollecitati.

5 CARATTERISTICHE GEOTECNICHE DEL SITO

La caratterizzazione del terreno in cui la struttura è immersa viene suddiviso nei tre strati: ricoprimento, rinfiango e di fondazione. Per ogni strato occorre fornire i valori dei parametri fisici e meccanici più comuni (peso di volume, angolo di attrito, attrito terreno-struttura, coesione, adesione, ecc.).

Data la natura della infrastruttura, ossia viabilità in rilevato, il terreno di rinfiango corrisponde sempre al terreno di ricoprimento (caratteristiche da materiale di riporto). Di seguito si riportano i parametri geotecnici utilizzati per le analisi.

- STRATO DI RICOPRIMENTO

Descrizione	Rilevato	
Peso di volume	20,00	[kN/m ³]
Angolo di attrito	35,00	[°]
Coesione	0,00	[MPa]

- STRATO DI RINFIANCO

Descrizione	Rilevato	
Peso di volume	20,00	[kN/m ³]
Angolo di attrito	35,00	[°]
Coesione	0,00	[MPa]

Contrariamente, il terreno di fondazione, presenta le caratteristiche dei terreni affioranti in loco o in taluni casi è ancora definito da materiale di riporto. I parametri geotecnici sono desunti dallo studio geologico allegato al progetto al quale si rimanda per tutti i maggiori dettagli.

L'ampia campagna di indagine condotta sulle aree di intervento consente di individuare con precisione la natura e le caratteristiche geomeccaniche di ciascun sito. Di seguito si riportano i parametri impiegati per le verifiche geotecniche dell'opera in progetto:

- STRATO DI FONDAZIONE

Litotipo	Conoide	
Descrizione	Detrito conoide	
Peso di volume	17,00	[kN/m ³]
Angolo di attrito	24,00	[°]
Coesione	0,005	[MPa]
Coesione non drenata	0,025	[MPa]
Modulo di elasticità	9,50	[MPa]

6 PARAMETRI E COEFFICIENTI SISMICI

6.1 GENERALITA'

Per il calcolo sismico dell'opera in esame si è fatto riferimento alle indicazioni delle NTC2008 con il concetto di "pericolosità sismica di base" come elemento di conoscenza primario per la determinazione delle azioni sismiche. Tale pericolosità è quella relativa a condizioni ideali di sito con superficie topografica orizzontale e terreno di tipo rigido (Categoria A). Le indicazioni sulla pericolosità sismica di base dell'interno territorio nazionale sono fornite dalla predetta normativa, in termini di:

- **ag** accelerazione orizzontale massima del terreno;
- **Fo** valore massimo del fattore di amplificazione dello spettro in accelerazione orizzontale;
- **T*c** periodo di inizio del tratto a velocità costante dello spettro in accelerazione orizzontale;

Tali valori sono forniti per ciascun nodo del reticolo di riferimento con maglia di circa 10km e per ciascun periodo di ritorno T_R . Il periodo di ritorno è ricavabile mediante la seguente relazione.

$$T_R = -(V_R) / (\ln(1 - P_{VR}))$$

dove

- V_R Vita di riferimento per l'azione sismica
- P_{VR} Probabilità di superamento nel periodo di riferimento

La vita di riferimento è funzione della vita nominale tramite la classe d'uso. La probabilità di superamento è funzione dello stato limite considerato. Gli stati limite analizzati sono SLV, SLD e SLO.

Gli spettri di progetto associati ai vari stati limite di interesse sono determinati a partire dai parametri di pericolosità sismica sopra esposti (determinati in funzione del tempo di ritorno), dai coefficienti di amplificazione stratigrafica S_s e topografica S_T .

6.2 PARAMETRI PER LA DETERMINAZIONE DELL'ANALISI SISMICA

Per la definizione dello spettro utilizzato nel calcolo sismico, sono stati considerati i seguenti parametri.

CATEGORIA DI SOTTOSUOLO E CONDIZIONI TOPOGRAFICHE (PAR. 3.2.2 NTC08)

Identificazione sito:.....	Tombino km 16+123
Comune:.....	Chiaromonte Gulfi
Provincia:.....	Ragusa
Latitudine:.....	37.067906°
Longitudine:.....	14.653339°
Categoria di sottosuolo:.....	E
Categoria topografica:.....	T1
Zona sismica amministrativa.....	2

La categoria di sottosuolo è desunta dall'elaborato **T01GE03GEORE01**.

VITA NOMINA E CLASSE D'USO (2.4.2 NTC08)

Vita nominale:.....	50anni
Classe d'uso:.....	IV
Cu.....	2
Vita di riferimento:.....	100anni

TIPOLOGIA STRUTTURALE E FATTORE DI STRUTTURA

Per la determinazione del fattore di struttura per l'opera in esame si è fatto riferimento a quanto le NTC08 prevedono per i ponti.

Nel caso in oggetto, la struttura è stata assimilata a delle spalle connesse in maniera rigida all'impalcato con i piedritti che sostengono un terreno rigido naturale per più dell'80% dell'altezza (p.to 7.9.5.6.2). Si tratta pertanto di strutture che si muovono col terreno ai sensi della Tabella 7.9.I, caratterizzate da peridi di vibrazione in direzione orizzontale molo bassi e per le quali si assume un valore **di $q_0=q=1,0$** .

Per strutture con tali proprietà, le forze di inerzia possono essere determinate considerando un'accelerazione pari a **$a_g * S$** .

7 ANALISI DEI CARICHI

7.1 CARICHI PERMANENTI

7.1.1 Peso proprio strutturale (condizione: G1k)

Il peso strutturale è calcolato automaticamente dal software di calcolo strutturale e quindi è tenuto in conto automaticamente durante la fase di progettazione.

7.1.2 Peso permanente ricoprimento (condizione: G2.1k)

Il carico sulla soletta è stato determinato mediante il metodo della *pressione geostatica* secondo il quale la pressione viene calcolata come prodotto tra il peso del volume di terreno per l'altezza del ricoprimento (tale carico tiene conto anche dell'eventuale pavimentazione, considerando uno spessore di ricoprimento H_{rinterro} comprensivo del suddetto).

$$P_v = \gamma_{\text{rinterro}} \times H_{\text{rinterro}} \times L_{\text{telaio}} \quad (1\text{m})$$

7.1.3 Spinta statica terreno (condizione G2.2k)

Si assume che sui piedritti agisca la spinta calcolata in condizioni di riposo.

Il coefficiente di spinta a riposo è espresso dalla relazione:

$$K_o = 1 - \sin\phi$$

dove ϕ rappresenta l'angolo d'attrito interno del terreno di rinfiacco.

Quindi la pressione laterale, ad una generica profondità z e la spinta totale sulla parete di altezza H valgono:

$$\sigma = \gamma z K_o + P_v K_o$$

$$S = \frac{1}{2} \gamma H^2 K_o + P_v K_o$$

dove P_v è la pressione verticale agente in corrispondenza della soletta, H è l'altezza di spinta.

7.2 CARICHI VARIABILI

7.2.1 Spinta idrostatica (Condizione: Qk)

Per i tombini in esame i carichi accidentali che possono gravare sulla fondazione sono rappresentati dal peso dell'acqua assunto pari a 10 kN/mc. A favore di sicurezza il carico di riempimento del fondo è stato comunque annoverato nei carichi accidentali anziché in quelli permanenti.

Il carico uniformemente distribuito sulla fondazione è pari a:

$$P_a = \gamma_{\text{acqua}} \times 0,8 \times h \times L_{\text{telaio}} \quad (1\text{m})$$

dove h è l'altezza netta interna della sezione scatolare.

La pressione laterale, ad una generica profondità z , e la spinta idrostatica totale agente sui piedritti di altezza H valgono:

$$\sigma = \gamma z K$$

$$S = \gamma H K$$

assumendo $K = 1$.

7.2.2 Carico mobile su manufatto (Condizione: Q1)

Le azioni variabili da traffico definite nello Schema di Carico 1 sono costituite da carichi concentrati e da carichi uniformemente distribuiti.

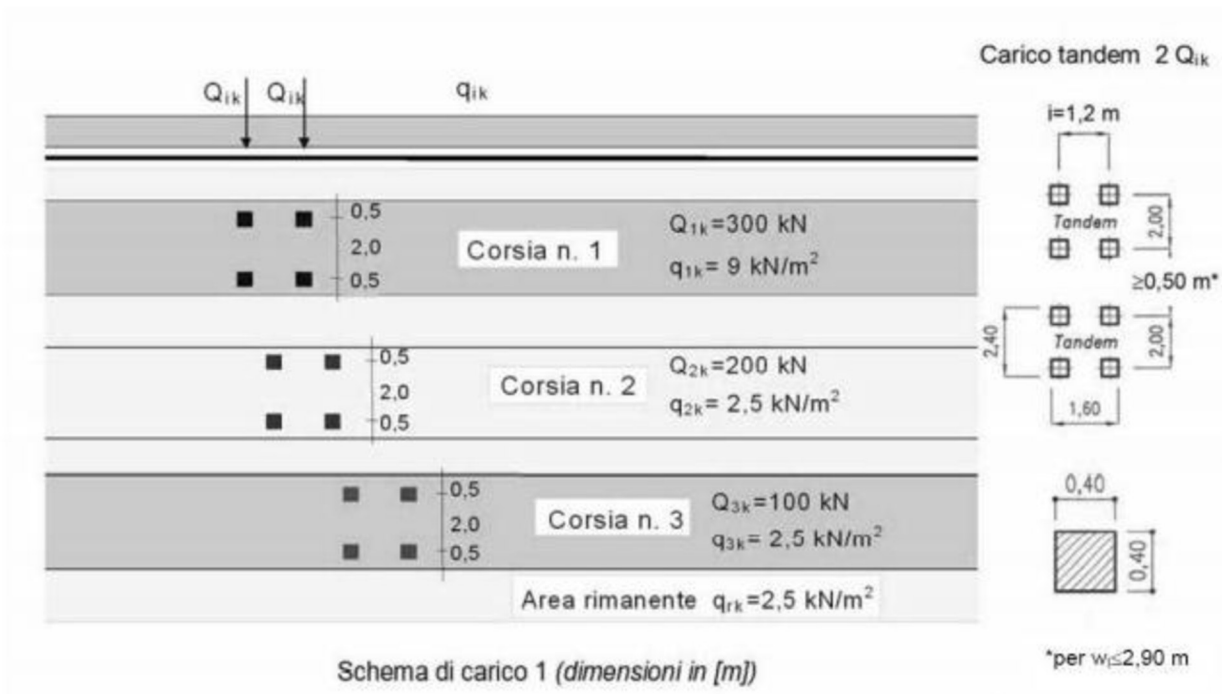

Dato che la sezione è parallela all'asse stradale e dato che viene analizzato un concio di larghezza perpendicolare all'asse stradale pari ad 1 metri, si considera una sola corsia di carico ed in particolare la corsia di carico numero 1 con valori di carico distribuito e carico tandem pari rispettivamente a:

$$q_{1k} = 9\text{ kN/m}^2$$

$$Q_{1k} = 300\text{ kN}$$

Si precisa che secondo il Testo Unico del 14 gennaio 2008, i carichi mobili includono gli effetti dinamici.

I carichi concentrati si assumono uniformemente distribuiti sulla superficie della rispettiva impronta. La diffusione attraverso il ricoprimento si considera pari a 30° . La diffusione attraverso la soletta e fino a metà della stessa si considera invece pari a 45° .

I due assi da 300kN vengono ripartiti e trasmessi sulla soletta considerando una diffusione attraverso ricoprimento e soletta.

Il valore del carico tandem complessivo è pari a 600kN. Tale carico è ripartito su una impronta di carico i cui lati, a quota asse soletta, sono visionabili nel foglio di calcolo sotto riportato.

In senso trasversale impronte di carico di due veicoli posti in due corsie convenzionali affiancate si sovrappongono. A favore di sicurezza si prendono in considerazione le prime due corsie convenzionali i cui carichi per ruota sono rispettivamente di 150kN e 100kN.

I carichi distribuiti riferiti agli assi tandem delle due corsie di carico sono quindi sommati e usati nelle verifiche.

Assieme al carico concentrato agente sulle impronte delle ruote agisce anche un carico uniformemente distribuito con intensità pari a 9kN/mq.

7.2.3 Carichi a tergo del rilevato (condizione: Q2)

La spinta delle terre dovuta all'azione dei sovraccarichi accidentali posti sul rilevato a tergo dei piedritti dello scatolare viene valutata con riferimento ad un sovraccarico di 9kN/mq agente sul rilevato a tergo dello scatolare.

Tale carico viene applicato solo a tergo del piedritto di sinistra, onde massimizzare lo sbilanciamento delle forze per la verifica della struttura scatolare.

7.2.4 Frenatura

Per quanto riguarda l'azione di frenatura, definita al paragrafo 5.1.3.5 del D.M.14/01/08, viene considerata azione trascurabile ai fini del dimensionamento dei tombini.

7.2.5 Forza centrifuga

Poiché la sezione dello scatolare considerata nel modello di calcolo è parallela all'asse stradale, l'azione centrifuga non presenta componente trasversale per lo scatolare.

7.2.6 Forza del vento

Poiché la sezione dello scatolare considerata nel modello di calcolo è parallela all'asse stradale, l'azione del vento non presenta componente trasversale per lo scatolare.

7.2.7 Variazioni termiche

Trattandosi di un manufatto interrato, si ritiene trascurabile l'effetto delle variazioni termiche, con ordine di grandezza nettamente inferiore all'entità delle sollecitazioni in gioco.

7.2.8 Azione sismica (condizioni: E1, E2)

L'azione sismica è tenuta in conto tramite due contributi, E1 ed E2 descrivibili come segue:

- E1 – gli incrementi sismici della spinta esercitata dal terrapieno a tergo dei piedritti;
- E2 – le azioni sismiche dovute alle masse strutturali.

7.2.8.1 Incremento sismico di spinta piedritti (condizione: E1_Spinta SLV/SLO)

Spinta del terreno nel caso di strutture rigide.

Nel caso di strutture rigide completamente vincolate, in modo tale che non può svilupparsi nel terreno uno stato di spinta attiva, nonché nel caso di muri verticali con terrapieno a superficie orizzontale, l'incremento dinamico di spinta può essere calcolato per via pseudo-statica.

Nell'analisi pseudo-statica, l'azione sismica è rappresentata da una forza statica equivalente pari al prodotto delle forze di gravità per un opportuno coefficiente sismico.

Nelle verifiche allo stato limite ultimo, il valore del coefficiente sismico orizzontale k_h è valutato mediante l'espressione:

$$k_h = \beta_m * a_{max} / g$$

dove: a_{max} = accelerazione orizzontale massima attesa al sito = $S_S * S_T * a_g$

a_g = accelerazione orizzontale massima attesa su sito di riferimento rigido

$S_S * S_T$ = coefficienti di amplificazione stratigrafica e topografica

Per elementi che non sono in grado di subire spostamenti relativi rispetto al terreno, il coefficiente β_m assume valore unitario.

Con tali ipotesi, sono stati calcolati due incrementi di pressione, una relativa alla condizione di stato limite di *salvaguardia della vita* e una relativa alla condizione di stato limite di *operatività*.

7.2.8.2 Azioni sismiche dovute alle masse (condizione: E2_Sisma SLV/SLO)

L'azione sismica è tenuta in conto tramite una Analisi Lineare Statica così come indicato al 7.3.3.2 delle NTC2008, applicando forze orizzontali statiche al sistema strutturale, equivalenti alle forze d'inerzia indotte dall'azione sismica.

In ragione del paragrafo 7.3.2 delle NTC 2008, è possibile utilizzare l'Analisi Lineare Statica in quanto la risposta sismica di un concio di lunghezza unitaria, in ogni direzione principale, non dipende significativamente dai modi di vibrare superiori. In tale tipo di analisi, l'equilibrio è trattato staticamente, l'analisi della struttura è lineare, l'azione sismica si modella direttamente attraverso lo spettro di progetto.

Le due azioni derivanti dal sisma sopra descritte, ossia **E1** ed **E2**, sono state applicate in una sola direzione, in particolare la direzione +y, parallela alla sezione dello scatolare e all'asse stradale.

L'omissione dell'analisi in direzione -x è legata alla simmetria dell'opera che conduce ad un comportamento equivalente nelle due direzioni e quindi a stessi fattori di sicurezza.

L'omissione dell'analisi in direzione +x/-x è legata alla modellazione e relativa verifica piana (piano y-z) dello scatolare, che risulta essere a favore di sicurezza non considerando le inevitabili ridistribuzioni di forze agli elementi vicini.

8 METODO VERIFICHE

8.1 VERIFICHE AGLI STATI LIMITE ULTIMI

8.1.1 Verifiche di resistenza

La verifica di resistenza delle sezioni nei vari elementi strutturali viene condotta tenendo conto delle condizioni più gravose che si individuano dall'involuppo delle sollecitazioni agenti nelle diverse combinazioni di carico.

Le verifiche si basano sul concetto dei coefficienti di sicurezza parziali e considerando una sola famiglia di combinazioni (indicata come **A1 -M1-R3**) in conseguenza dell'utilizzo dell'**approccio 2** della normativa.

Si ricorda brevemente come il caso **A1 - M1 - R3** prevede che vengano incrementate le azioni permanenti e variabili con i coefficienti (γ_G, γ_Q) e vengono lasciate inalterate le caratteristiche di resistenza del terreno. Le combinazioni ottenute sono rilevanti per stabilire sia le capacità strutturali delle opere che interagiscono con il terreno sia le verifiche rilevanti per il dimensionamento geotecnico.

8.2 VERIFICHE AGLI STATI LIMITE DI ESERCIZIO

8.2.1 Verifiche delle tensioni di esercizio

Valutate le azioni interne nelle varie parti della struttura, dovute alle combinazioni rare e quasi permanenti delle azioni, si calcolano le massime tensioni sia nel conglomerato cementizio sia nelle armature; si deve verificare che tali tensioni siano inferiori ai massimi valori consentiti si seguito riportati.

- Verifica della tensione massima di compressione del conglomerato cementizio nelle condizioni di esercizio.

Per il conglomerato cementizio, la massima tensione di compressione, σ_c , deve rispettare la limitazione seguente:

$$\sigma_c < 0,6f_{ck} \quad \text{per la combinazione rara}$$

$$\sigma_c < 0,45f_{ck} \quad \text{per la combinazione quasi permanente}$$

- Verifica della tensione massima dell'acciaio in condizione di esercizio.

Per l'acciaio, la tensione massima, σ_s , per effetto delle azioni dovute alla combinazione rare deve rispettare la limitazione seguente:

$$\sigma_s < 0,8f_{yk}$$

8.2.2 Verifica dello stato limite di fessurazione

In base alla classe di esposizione individuata, XA2, classificata come condizione ambientale aggressiva, ed in base alla tipologia di armatura utilizzata, armatura poco sensibile, si individuano due verifiche entrambe di controllo di apertura delle fessure. In particolare, si deve verificare che:

ap.fessure \leq w2=0,3mm per la combinazione frequente

ap.fessure \leq w1=0,2mm per la combinazione quasi permanente

8.3 VERIFICHE AGLI STATI LIMITE DI SALVAGUARDIA DELLA VITA

8.3.1 Verifiche di resistenza

Si ripropongono verifiche di resistenza così come eseguito per le verifiche allo stato limite ultimo, ma con azioni derivanti dalle forze indotte dall'azione sismica.

Secondo quanto indicato al paragrafo 7.3.7.1 delle NTC 2008, per le strutture in classe IV le verifiche di resistenza dovrebbero includere anche quelle con il limite SLD; il tutto come indicato anche nella tabella C7.1.I della Circolare 2009. All'uopo si osserva che l'opera è progettata con un fattore di comportamento q pari ad 1, pertanto lo spettro relativo all'SLV risulta necessariamente sempre maggiore di quello all'SLD. In virtù di tale circostanza il soddisfacimento delle verifiche di resistenza all'SLV implica il soddisfacimento delle verifiche all'SLD e per questo tali ultime verifiche vengono omesse.

8.4 VERIFICHE AGLI STATI LIMITE DI OPERATIVITA'

8.4.1 Verifiche di rigidezza

Per le costruzioni ricadenti in classe d'uso IV, si deve controllare che l'azione sismica di progetto non produca danni agli elementi costruttivi senza funzione strutturale tali da rendere temporaneamente non operativa la costruzione.

Questa condizione si può ritenere soddisfatta quando gli spostamenti di interpiano ottenuti dall'analisi in presenza dell'azione sismica di progetto relativa allo SLO siano inferiori ai 2/3 dei limiti indicati per classi d'uso I e II. Il limite scelto è pari a:

$$dr < 2/3 * 0,005h$$

dove:

dr = spostamento d'interpiano.

h = altezza d'interpiano.

9 COMBINAZIONI DI CARICO

Le combinazioni e i coefficienti moltiplicativi delle singole azioni vengono definiti in base a quanto indicato al paragrafo 5.1.3.12. del D.M.14/01/08 per quello che riguarda le strutture assimilabili a ponti/viadotti e che sorreggono carichi variabili da traffico.

Tabella 5.1.IV – Valori caratteristici delle azioni dovute al traffico

		<i>Carichi sulla carreggiata</i>				<i>Carichi su marciapiedi e piste ciclabili</i>
		Carichi verticali		Carichi orizzontali		Carichi verticali
Gruppo di azioni	Modello principale (Schemi di carico 1, 2, 3, 4, 6)	Veicoli speciali	Folla (Schema di carico 5)	Frenatura q_3	Forza centrifuga q_4	Carico uniformemente distribuito
1	Valore caratteristico					Schema di carico 5 con valore di combinazione $2,5 \text{ kN/m}^2$
2 a	Valore frequente			Valore caratteristico		
2 b	Valore frequente				Valore caratteristico	
3 (*)						Schema di carico 5 con valore caratteristico $5,0 \text{ kN/m}^2$
4 (**)			Schema di carico 5 con valore caratteristico $5,0 \text{ kN/m}^2$			Schema di carico 5 con valore caratteristico $5,0 \text{ kN/m}^2$
5 (***)	Da definirsi per il singolo progetto	Valore caratteristico o nominale				
(*) Ponti di 3ª categoria						
(**) Da considerare solo se richiesto dal particolare progetto (ad es. ponti in zona urbana)						
(***) Da considerare solo se si considerano veicoli speciali						

Tabella 5.1.V – Coefficienti parziali di sicurezza per le combinazioni di carico agli SLU

		Coefficiente	EQU ⁽¹⁾	A1 STR	A2 GEO
Carichi permanenti	favorevoli	γ_{G1}	0,90	1,00	1,00
	sfavorevoli		1,10	1,35	1,00
Carichi permanenti non strutturali ⁽²⁾	favorevoli	γ_{G2}	0,00	0,00	0,00
	sfavorevoli		1,50	1,50	1,30
Carichi variabili da traffico	favorevoli	γ_Q	0,00	0,00	0,00
	sfavorevoli		1,35	1,35	1,15
Carichi variabili	favorevoli	γ_{Qi}	0,00	0,00	0,00
	sfavorevoli		1,50	1,50	1,30
Distorsioni e presollecitazioni di progetto	favorevoli	$\gamma_{\epsilon 1}$	0,90	1,00	1,00
	sfavorevoli		1,00 ⁽³⁾	1,00 ⁽⁴⁾	1,00
Ritiro e viscosità, Variazioni termiche, Cedimenti vincolari	favorevoli	$\gamma_{\epsilon 2}, \gamma_{\epsilon 3}, \gamma_{\epsilon 4}$	0,00	0,00	0,00
	sfavorevoli		1,20	1,20	1,00
⁽¹⁾ Equilibrio che non coinvolga i parametri di deformabilità e resistenza del terreno; altrimenti si applicano i valori di GEO. ⁽²⁾ Nel caso in cui i carichi permanenti non strutturali (ad es. carichi permanenti portati) siano compiutamente definiti si potranno adottare gli stessi coefficienti validi per le azioni permanenti. ⁽³⁾ 1,30 per instabilità in strutture con precompressione esterna ⁽⁴⁾ 1,20 per effetti locali					

Tabella 5.1.VI - Coefficienti ψ per le azioni variabili per ponti stradali e pedonali

Azioni	Gruppo di azioni (Tabella 5.1.IV)	Coefficiente ψ_0 di combinazione	Coefficiente ψ_1 (valori frequenti)	Coefficiente ψ_2 (valori quasi permanenti)
Azioni da traffico (Tabella 5.1.IV)	Schema 1 (Carichi tandem)	0,75	0,75	0,0
	Schemi 1, 5 e 6 (Carichi distribuiti)	0,40	0,40	0,0
	Schemi 3 e 4 (carichi concentrati)	0,40	0,40	0,0
	Schema 2	0,0	0,75	0,0
	2	0,0	0,0	0,0
	3	0,0	0,0	0,0
Vento q_s	4 (folla)	----	0,75	0,0
	5	0,0	0,0	0,0
	Vento a ponte scarico SLU e SLE	0,6	0,2	0,0
Esecuzione	Esecuzione	0,8	----	0,0
	Vento a ponte carico	0,6		
Neve q_s	SLU e SLE	0,0	0,0	0,0
	esecuzione	0,8	0,6	0,5
Temperatura	T_k	0,6	0,6	0,5

Come sopra esposto, si è fatto riferimento all'approccio 2 e quindi a coefficienti A1 – M1 – R3.

TOMBINO SCATOLARE

Numero di condizioni di carico : 10

Numero di combinazioni di carico : 17

Condizione

- 1 G1k_Peso Proprio Strutturale
- 2 G2.1k_ Sovraccarico permanente sulla soletta (ricoprimento)
- 3 G2.2k_ Sovraccarico permanente sui piedritti (spinta terreno)
- 4 Qk_ Sovraccarico accidentale sulla fondazione e sui piedritti (acqua)
- 5 E1_Spinta SLV_ Sovraspinta sismica del terreno sui piedritti SLV
- 6 E1_ Spinta SLO_ Sovraspinta sismica del terreno sui piedritti SLO
- 7 Q1_Veicolo tandem
- 8 Q2_Veicolo distribuito
- 9 E2_Sisma SLU
- 10 E2_Sisma SLO

Combinazioni agli Stati Limite di Salvaguardia della Vita

	CONDIZIONI DI CARICO									
	1	2	3	4	5	6	7	8	9	10
1	1,35	1,35	1,35	0	0	0	1,5	0,6	0	0
2	1,35	1,35	1,35	0	0	0	1,125	1,5	0	0
3	1	1	1	1,35	0	0	1,5	0,6	0	0
4	1	1	1	1,35	0	0	1,125	1,5	0	0
5	1	1	1	0	1	0	0	0	1	0
6	1	1	1	0	-1	0	0	0	-1	0

Combinazioni RARE Stati Limite di Esercizio

	CONDIZIONI DI CARICO									
	1	2	3	4	5	6	7	8	9	10
1	1	1	1	0	0	0	1	0,4	0	0
2	1	1	1	0	0	0	0,75	1	0	0
3	1	1	1	1	0	0	1	0,4	0	0
4	1	1	1	1	0	0	0,75	1	0	0

Combinazioni FREQUENTI Stati Limite di Esercizio

	CONDIZIONI DI CARICO									
	1	2	3	4	5	6	7	8	9	10
1	1	1	1	0	0	0	0,75	0	0	0
2	1	1	1	0	0	0	0	0,4	0	0
3	1	1	1	1	0	0	0,75	0	0	0
4	1	1	1	1	0	0	0	0,4	0	0

Combinazioni QUASI PERMANENTI Stati Limite di Esercizio

	CONDIZIONI DI CARICO									
	1	2	3	4	5	6	7	8	9	10
1	1	1	1	0	0	0	0	0	0	0

Combinazioni agli Stati Limite di Operatività

	CONDIZIONI DI CARICO									
	1	2	3	4	5	6	7	8	9	10
1	1	1	1	0	0	1	0	0	0	1
2	1	1	1	1	0	1	0	0	0	1

CAMERETTE DI MONTE E DI VALLE (SE PRESENTI, INTERMEDIE)

Numero di condizioni di carico : 8

Numero di combinazioni di carico : 11

Condizione

- 1 G1k_Peso Proprio Strutturale
- 2 G2.1k_ Sovraccarico permanente sulla soletta (ricoprimento)*
- 3 G2.2k_ Sovraccarico permanente sui piedritti (spinta terreno)
- 4 Qk_ Sovraccarico accidentale sulla fondazione e sui piedritti (acqua)
- 5 E1_Spinta SLV_ Sovrappinta sismica del terreno sui piedritti SLV
- 6 E1_Spinta SLO_ Sovrappinta sismica del terreno sui piedritti SLO
- 7 E2_Sisma SLU
- 8 E2_Sisma SLO

(*) La condizione di carico n°2 si annulla per le sezioni aperte di monte, valle e/o intermedie.

Combinazioni agli Stati Limite di Salvaguardia della Vita

	CONDIZIONI DI CARICO							
	1	2*	3	4	5	6	7	8
1	1,3	1,3	1,3	0	0	0	0	0
2	1	1	1	1,3	0	0	0	0
3	1	1	1	0	1	0	1	0
4	1	1	1	0	-1	0	-1	0

(*) La condizione di carico n°2 si annulla per le sezioni aperte di monte, valle e/o intermedie.

Combinazioni RARE Stati Limite di Esercizio

	CONDIZIONI DI CARICO							
	1	2*	3	4	5	6	7	8
1	1	1	1	0	0	0	0	0
2	1	1	1	1	0	0	0	0

(*) La condizione di carico n°2 si annulla per le sezioni aperte di monte, valle e/o intermedie.

Combinazioni FREQUENTI Stati Limite di Esercizio

	CONDIZIONI DI CARICO							
	1	2*	3	4	5	6	7	8
1	1	1	1	0	0	0	0	0
2	1	1	1	1	0	0	0	0

(*) La condizione di carico n°2 si annulla per le sezioni aperte di monte, valle e/o intermedie.

Combinazioni QUASI PERMANENTI Stati Limite di Esercizio

		CONDIZIONI DI CARICO							
		1	2*	3	4	5	6	7	8
1		1	1	1	0	0	0	0	0

(*) La condizione di carico n°2 si annulla per le sezioni aperte di monte, valle e/o intermedie.

Combinazioni agli Stati Limite di Operatività

		CONDIZIONI DI CARICO							
		1	2*	3	4	5	6	7	8
1		1	1	1	0	0	1	0	1
2		1	1	1	1	0	1	0	1

(*) La condizione di carico n°2 si annulla per le sezioni aperte di monte, valle e/o intermedie.

Si fa presente che data l'assenza di carichi variabili considerati su tali strutture, le combinazioni allo stato limite di esercizio presentano i medesimi carichi e impegnano i pozzetti in egual modo. Si procede quindi alla verifica di una sola combinazione SLE.

10 VERIFICHE GEOTECNICHE

10.1 APPROCCIO DI VERIFICA GEOTECNICA

I terreni di fondazione vengono verificati tramite le sollecitazioni ottenute dalle combinazioni dell'APPROCCIO 2 (A1+M1+R3) in cui i coefficienti del terreno sono unitari, ma vengono ridotte le resistenze globali tramite R3.

Tali azioni sono quindi quelle uscenti dal software con il quale è stata modellata la struttura in elevazione, dato che anche questa è stata approcciata con la medesima combinazione di coefficienti.

Per quanto riguarda l'azione derivante dall'analisi sismica, data la progettazione non dissipativa con $q=1$, non si prevede alcun incremento. Il YRd di maggiorazione è quindi pari ad 1.

10.2 VERIFICHE GEOTECNICHE

Per le caratteristiche dei terreni interessati e per la geometria del tombino, si rimanda ai capitoli 1 e 5.

10.2.1 Verifica di portanza

Il calcolo della capacità portante è condotto con l'espressione di Brich-Hansen.

La verifica è condotta con l'ausilio di un codice di calcolo (CDG – S.T.S.) attraverso il confronto tra le pressioni di contatto tra terreno e platea di fondazione e il carico limite calcolato, sia in condizioni statiche che in condizioni sismiche.

10.2.2 Verifica di galleggiamento

La verifica viene trascurata, dato che dalle indagini geologiche svolte, non si è rinvenuta falda a profondità interferenti con l'opera in progetto.

11 RISULTATI DELLE ANALISI E DELLE VERIFICHE

In appendice sono riportati i tabulati di calcolo dai quali è possibile prendere visione dei risultati dell'analisi condotta sull'opera, comprese le verifiche descritte in precedenza. In particolare, il fascicolo contiene le risultanze dei modelli di calcolo di seguito elencati, definiti - di volta in volta - in relazione alla geometria del manufatto e con riferimento ad una sezione di lunghezza unitaria (ad eccezione delle sezioni più articolate per le quali si è adottata una schematizzazione tridimensionale):

- sezione tombino doppio scatolare, dim. $2 \times \{ 400(b) \times 450(h) \times 50(s1) \times 60(s2) \times 60/45(s3) \text{ cm} \}$;
- sezione di monte, dim. $845(b) \times 446(h) \times 50(s1) \times 60(s2) \text{ cm}$;
- sezione di valle, dim. $845(b) \times 510(h) \times 50(s1) \times 60(s2) \text{ cm}$.

Al fine di agevolare la lettura del fascicolo di calcolo, di seguito si illustra la modellazione strutturale operata con l'ausilio del software, rendendo più chiara la definizione degli elementi strutturali per la corretta interpretazione dei risultati delle verifiche.

11.1 MODELLO DI CALCOLO

Tutti gli elementi strutturali che compongono il modello di calcolo (sia a sezione scatolare per il tombino che a sezione aperta ad "U" per le camerette) sono univocamente identificati attraverso i nodi 3d del modello di calcolo, le cui coordinate x, y, z ne determinano la posizione rispetto all'origine del sistema. Nello specifico, la piastra di fondazione, le pareti verticali e, nel caso della sezione scatolare, la soletta di copertura sono definiti con l'elemento tipo shell.

Al modello di calcolo sono quindi applicati, nelle diverse condizioni, i carichi definiti nei paragrafi precedenti, distribuiti sugli shell, i cui valori sono desumibili dai tabulati. La condizione di carico n°1, associata al peso proprio, è definita di default dal software.

11.2 SINTESI DEI RISULTATI DELLE ANALISI E DELLE VERIFICHE

Le verifiche hanno riguardato tutti gli elementi del modello di calcolo.

Per gli elementi shell orizzontali (piastra di base e soletta di copertura per la sezione scatolare) le verifiche sono condotte a partire dalla definizione dei perimetri delle singole "piastre", in ragione della quota di appartenenza. Nella fattispecie, è definito alla "quota 0" il perimetro associato alla fondazione e alla "quota 1" il perimetro associato alla copertura. Per tali elementi sono eseguite le verifiche SLU, rispetto alle azioni SLV e SLD, e le verifiche SLE.

Per gli elementi shell verticali (pareti scatolare e pareti camerette) le verifiche sono condotte a partire dalla definizione di un gruppo di quote a cui far appartenere le generatrici dei singoli "setti". Nella fattispecie, nell'ambito del gruppo di quote che va da "quota 0" a "quota 1" sono state definite le generatrici che individuano i setti corrispondenti alle pareti verticali. Anche per tali elementi sono eseguite le verifiche SLU, alle azioni SLV e SLD, e le verifiche SLE.

Il software non consente la visualizzazione delle sollecitazioni per gli elementi shell, ma è possibile prendere visione dei valori nelle tabelle di calcolo riportate nel tabulato attraverso la sequenza di dati "quota-perimetro-nodo 3d" per gli elementi shell orizzontali (tipo piastra) e la sequenza di dati "gruppo di quote-generatrice-nodo 3d" per gli elementi shell verticali (tipo setto).

11.3 DEFINIZIONE DELLE ARMATURE

In ragione delle quantità di armatura (cmq/m) desunte dalle calcolazioni e riportate nelle tabelle di verifica per tutti i macro-elementi tipo shell, sono state definite le distinte dei ferri di armatura riportate negli allegati grafici. Rispetto alla definizione pressoché automatica delle armature proposta dal software, in virtù della sola scelta del diametro e del range di passo della maglia principale e di eventuali raffittimenti, le distinte sono state opportunamente manipolate, garantendo il quantitativo di armatura previsto in automatico dal software (ciò di per sé assicura il superamento delle verifiche).

11.3.1 Piastra di fondazione

11.3.1.1 Tombino scatolare

La platea di fondazione in c.a. (spess.50cm) è armata con $\emptyset 24/20$ cm, superiormente ed inferiormente, in direzione trasversale all'asse e con $\emptyset 20/20$ cm, superiormente e inferiormente, in direzione longitudinale all'asse.

11.3.1.2 Sezioni di monte e di valle

La platea di fondazione in c.a. (spess.50cm) è armata con $\emptyset 24/20$ cm, superiormente ed inferiormente, in direzione trasversale all'asse e con $\emptyset 20/20$ cm, superiormente e inferiormente, in direzione longitudinale all'asse.

11.3.2 Pareti

11.3.2.1 Tombino scatolare

Le pareti in c.a. (spess.60/45cm) sono armate con $\emptyset 24/20$ cm, superiormente ed inferiormente, in direzione trasversale all'asse e con $\emptyset 20/20$ cm, superiormente e inferiormente, in direzione longitudinale all'asse.

11.3.2.2 Sezioni di monte e di valle

Le pareti in c.a. (spess.60cm) sono armate con $\emptyset 24/20$ cm, superiormente ed inferiormente, in direzione trasversale all'asse e con $\emptyset 20/20$ cm, superiormente e inferiormente, in direzione longitudinale all'asse.

11.3.3 Soletta copertura

La soletta di copertura in c.a. del tombino scatolare (spess.60cm) è armata con $\emptyset 24/20$ cm, superiormente ed inferiormente, in direzione trasversale all'asse e con $\emptyset 20/20$ cm, superiormente e inferiormente, in direzione longitudinale all'asse.

11.3.4 Controllo dettagli costruttivi

La norma prevede che la percentuale geometrica ρ di armatura (intesa come rapporto tra l'area dell'armatura e l'area della sezione di calcestruzzo), per le pareti, sia compresa tra 0,2% e 4%.

RELAZIONE DI CALCOLO

Il software di calcolo effettua in automatico la verifica di tali limiti, avendo imposto i prescritti normativi nel disegno delle armature. Tuttavia si rende esplicita la verifica di tali dettagli costruttivi attraverso le tabelle di seguito riportate.

Per gli elementi con spess.45cm, si ha:

	b (cm)	h (cm)	c (cm)	A _c (cmq)	Ø (mm)	A _Ø (cmq)	passo (cm)	A _s (cmq)	%	
% max di progetto Ø24/20cm	100	45	4	4100	24	4,52	20	45,24	1,10%	VERIFICATO
% min di progetto Ø20/20cm	100	45	4	4100	20	3,14	20	31,42	0,77%	VERIFICATO

Per gli elementi con spess.50cm, si ha:

	b (cm)	h (cm)	c (cm)	A _c (cmq)	Ø (mm)	A _Ø (cmq)	passo (cm)	A _s (cmq)	%	
% max di progetto Ø24/20cm	100	50	4	4600	24	4,52	20	45,24	0,98%	VERIFICATO
% min di progetto Ø20/20cm	100	30	4	4600	20	3,14	20	31,42	0,68%	VERIFICATO

Per gli elementi con spess.60cm, si ha:

	b (cm)	h (cm)	c (cm)	A _c (cmq)	Ø (mm)	A _Ø (cmq)	passo (cm)	A _s (cmq)	%	
% max di progetto Ø24/20cm	100	60	4	5600	24	4,52	20	45,24	0,81%	VERIFICATO
% min di progetto Ø20/20cm	100	60	4	5600	20	3,14	20	31,42	0,56%	VERIFICATO

La verifica dello spessore minimo viene omessa in quanto trattasi di strutture scatolari non adibite ad uso abitativo e quindi non soggette al limite minimo così come indicato dal TU 2008 al 7.4.6.1.4.

12 GIUDIZIO MOTIVATO DI ACCETTABILITA' DEI RISULTATI

L'analisi strutturale è stata elaborata per sezioni a metro lineare, *avendo ritenuto tale modellazione corretta sia perché il rapporto fra sviluppo longitudinale e dimensioni trasversali è elevato e sia perché le azioni sollecitanti principali, di traffico, spinte delle terre e sisma trasversale, sono nettamente superiori di eventuali azioni longitudinali.*

Per il calcolo si è utilizzato un software agli elementi finiti, assemblando elementi tipo shell. Chiaramente questi elementi bidimensionali approssimano meglio il comportamento reale della sezione distribuendo le azioni esterne agenti su pareti e piastre.

In automatico, il codice di calcolo verifica la necessità della armatura di base nelle due direzioni (*di fatti progetta anche le armature di ripartizione*) e individua le zone in cui necessitano eventuali raffittimenti. *Per l'opera in esame i raffittimenti sono stati in generale evitati preferendo stessa armatura, sia interna che esterna, lungo le pareti e stessa armatura, sia superiore che inferiore, per soletta e piastra di fondazione, salvo l'aggiunta, laddove necessario, di armatura ad "L" negli angoli con sagomati terminali a 45° - in tal modo con la stessa armatura si offre maggiore resistenza sia ai momenti negativi (lombi esterni) e sia ad azioni di taglio, sempre più elevate in prossimità di nodi soletta-pareti.* Trattandosi di opere di modesta entità, la non eccessiva differenziazione di passi e diametri (*a volte poco superiore al minimo di calcolo e/o al minimo di norma*) facilita l'esecutività senza incrementare gli oneri.

Poiché il software non consente una rappresentazione grafica delle sollecitazioni per gli elementi tipo shell, ma solo la visualizzazione del loro stato tensionale (in termini di tensioni ideali o tensioni nelle due direzioni) e l'impegno di armatura nelle due direzioni, al fine di validare in maniera più semplice l'attendibilità dei calcoli, si è proceduto - *a parità di geometria e carichi* - a schematizzare, sempre con un modello agli elementi finiti, le pareti e le solette con elementi tipo beam (asta).

Attraverso tale schematizzazione è possibile visualizzare nell'ambiente di lavoro del software l'involuppo dei diagrammi delle sollecitazioni di maggiore interesse, ossia Momento Mx e Taglio Ty, consentendo le verifiche di controllo per le sezioni rettangolari di base 100 cm e altezze coincidenti con gli spessori di pareti e solette (la piastra di base è comunque schematizzata come trave di fondazione su suolo elastico alla Winkler). Come si vede nelle immagini della tabella di sintesi riportata in appendice, la sola visualizzazione dei diagrammi di involuppo delle sollecitazioni Mx e Ty consente l'immediata identificazione dei rispettivi valori massimi e quindi il controllo dell'idoneità dell'armatura prevista.

Per facilitare l'esame delle elaborazioni eseguite con l'ausilio del codice di calcolo, ribadendo che i tabulati riportano le verifiche di tutti gli elementi tipo shell del modello di calcolo implementato (ritenuto il più adeguato), sono stati sintetizzati in un foglio di calcolo i valori delle azioni resistenti a flessione e a taglio con il contributo del solo calcestruzzo teso, considerato che è consentito l'impiego di membrane sprovviste di specifiche armature trasversali resistenti a taglio.

La resistenza a taglio V_{Rd} di tali elementi deve essere valutata, utilizzando formule di comprovata affidabilità, sulla base della resistenza a trazione del calcestruzzo. La verifica di resistenza (SLU) si pone con $V_{Rd} \geq V_{Ed}$ dove V_{Ed} è il valore di calcolo dello sforzo di taglio agente.

Con riferimento all'elemento fessurato da momento flettente, la resistenza al taglio si valuta:

$$V_{Rd} = \{ (0,18 \cdot k \cdot (100 \cdot \rho_1 \cdot f_{ck})^{1/3}) / \gamma_c + 0,15 \cdot \sigma_{cp} \} \cdot b_w \cdot d \geq (v_{min} + 0,15 \cdot \sigma_{cp}) \cdot b_{wd} \cdot d$$

con:

- $k = 1 + (200 / d)^{1/2} \leq 2$;
- $v_{\min} = 0,035 \cdot k^{3/2} \cdot f_{ck}^{1/2}$;
- d = altezza utile della sezione (in mm);
- $\rho_1 = A_{sl} / (b_w \cdot d)$ è il rapporto geometrico di armatura longitudinale ($\leq 0,02$);
- $\sigma_{cp} = N_{Ed} / A_c$ è la tensione media di compressione nella sezione ($\leq 0,2 f_{cd}$);
- b_w = larghezza minima della sezione (in mm).

Laddove le sollecitazioni superano i valori di taglio del solo calcestruzzo teso si considera il contributo dell'armatura integrativa dovuta alla presenza degli spilli, che incrementa in maniera significativa la resistenza a taglio delle pareti/solette.

Confrontando le sollecitazioni di momento massimo e taglio massimo di ognuno dei quattro elementi dello scatolare (per come riportati nella tabella di sintesi) risulta immediato confrontare le azioni massime di involuppo con quelli resistenti, sia a flessione che a taglio.

In particolare, per la resistenza a taglio si riportano tre valori:

- quello del taglio resistente massimo del solo calcestruzzo teso;
- quello di resistenza a taglio della sezione armata trasversalmente o con spilli $\varnothing 12/20''$, in prossimità degli angoli nelle due direzioni;
- quello più significativo, laddove necessario, offerto da ferri sagomati $\varnothing 24/20''$ nella direzione principale, aumentando significativamente la resistenza sia flessionale che di taglio secondo la direzione principale trasversale dello scatolare.

Si evidenzia che, per le opere in esame, sono comunque sempre presenti, anche nelle zone centrali di pareti e solette, spilli $\varnothing 12/40''$ - che in prossimità dei nodi (per circa 80 cm) si infittiscono a $\varnothing 12/20''$, in entrambe le direzioni, impartendo resistenza a taglio necessaria ed il rispetto dei prescritti di norma.

Le tabelle di sintesi riportate in appendice, utili per la rapida verifica delle armature, riguardano la sola sezione scatolare. La schematizzazione con elementi tipo beam è stata reiterata anche per tutte le sezioni di calcolo di monte, valle e intermedie, così da validare ciascuna calcolazione.

Posto però che il modello ad aste ha il lo scopo di dimostrare l'attendibilità del software e dei risultati ottenuti sul modello di calcolo principale con elementi tipo shell, la sola rappresentazione della sezione maggiormente sollecitata del tombino dà sufficiente nota della validità delle calcolazioni eseguite e sulle quali si fondano il progetto/verifica delle sezioni strutturali.

APPENDICE - TABELLA DI SINTESI

Di seguito la sintesi dei risultati del modello di calcolo a sezione scatolare con elementi tipo beam con evidenza dei valori massimi delle sollecitazioni di momento, taglio e sforzo normale, desunti dai rispettivi diagrammi di involucro e utili per il controllo delle risultanze rispetto ai valori limite di cui alla tabella successiva. La rappresentazione si completa con lo schema delle armature che dà evidenza del rispetto delle verifiche.

CODICE OPERA	a (cm)	b (cm)	sp.pareti (cm)	sp.base (cm)	sp.soletta (cm)	h.ril (m)	TIPO	trav.	rip.	trav.	rip.	trav.	rip.	trav.	rip.	
								φ24/20	φ24/20	φ24/20	φ24/20	φ24/20	φ20/20	φ24/20	φ20/20	
L01-TM30	400	450	60 (centrale 45)	50	60	4,5	L01-R01	φ24/20	φ24/20	φ24/20	φ24/20	φ24/20	φ24/20	φ20/20	φ24/20	φ20/20

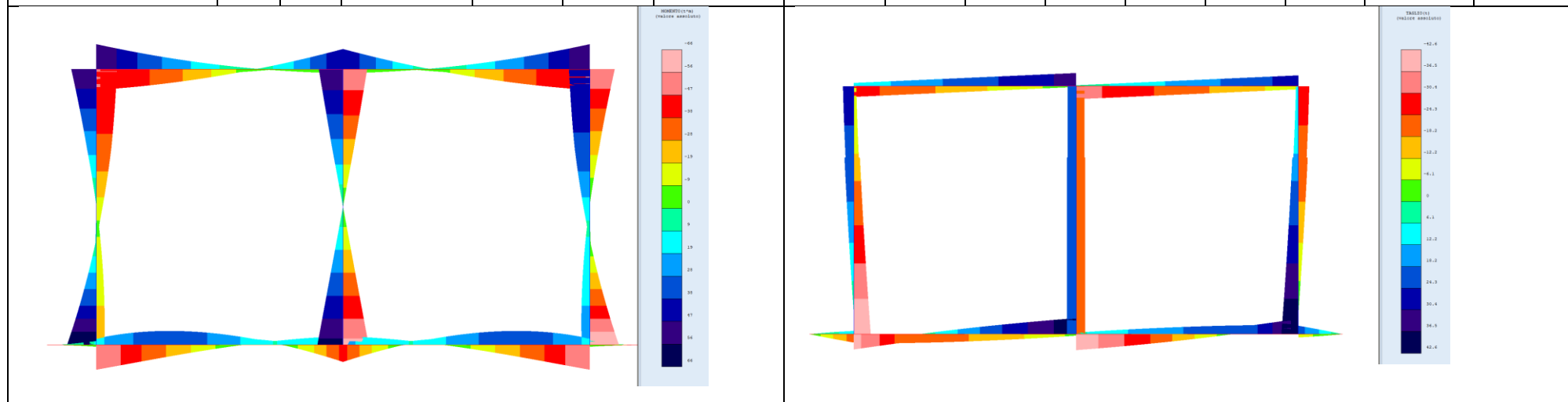

CODICE OPERA	PIASTRA DI FONDAZIONE				SOLETTA				PARETI LATERALI				PARETE CENTRALE			
	M _{Ex} [t m]	V _{Ey} [t]	N _E [t]	Asl [cm ²]	M _{Ex} [t m]	V _{Ey} [t]	N _E [t]	Asl [cm ²]	M _{Ex} [t m]	V _{Ey} [t]	N _E [t]	Asl [cm ²]	M _{Ex} [t m]	V _{Ey} [t]	N _E [t]	Asl [cm ²]
L-01-TM30	56,0	40,2	37,4	34	56,4	32,9	12,9	37	65,9	42,6	4,7	37,5	58,0	22,9	36,5	39

verifiche SLU - FLESSIONE

SEZIONE TRASVERSALE				ARMATURA $\phi 24/20$			M_{Rd} [t m]	V_{Rd} [t]	ARMATURA $\phi 20/20$			M_{Rd} [t m]	V_{Rd} [t]
h [cm]	b [cm]	c [cm]	d' [cm]	ϕ_1 [mm]	n_1	A_{s11} [mm ²]	<i>Momento resistente della sezione</i>	<i>Resistenza a taglio offerta dal calcestruzzo teso</i>	ϕ_2 [mm]	n_2	A_{s12} [mm ²]	<i>Momento resistente della sezione</i>	<i>Resistenza a taglio offerta dal calcestruzzo teso</i>
30	100	4	26	24	5	2262	19,47	17,97	20	5	1571	13,52	15,91
40	100	4	36	24	5	2262	28,32	20,76	20	5	1571	19,67	18,38
50	100	4	46	24	5	2262	37,18	23,24	20	5	1571	25,82	20,58
60	100	4	56	24	5	2262	46,03	25,51	20	5	1571	31,96	22,81
70	100	4	66	24	5	2262	54,88	27,62	20	5	1571	38,11	25,70
80	100	4	76	24	5	2262	63,73	29,61	20	5	1571	44,26	28,52
90	100	4	86	24	5	2262	72,58	31,50	20	5	1571	50,40	31,30

verifiche SLU - TAGLIO

SEZIONE TRASVERSALE				ARMATURA DEGLI SPILLI A 90° $\phi 12/20$			V_{Rd} [t]	ARMATURA SAGAMOTI A 45° $\phi 24/20$			V_{Rd} [t]
h [cm]	b [cm]	c [cm]	d' [cm]	ϕ_{sw2} [mm]	n_{b2}	A_{sw2} [mm ²]	<i>Resistenza a taglio della sezione armata trasversalmente</i>	ϕ_{sw2} [mm]	n_{b2}	A_{sw2} [mm ²]	<i>Resistenza a taglio della sezione armata trasversalmente</i>
30	100	4	26	12	5	565	25,90	24	5	2262	73,20
40	100	4	36	12	5	565	35,80	24	5	2262	101,39
50	100	4	46	12	5	565	45,80	24	5	2262	129,50
60	100	4	56	12	5	565	55,70	24	5	2262	157,70
70	100	4	66	12	5	565	65,70	24	5	2262	185,90
80	100	4	76	12	5	565	75,70	24	5	2262	214,00
90	100	4	86	12	5	565	85,60	24	5	2262	242,21

DISTINTA DELLE ARMATURE

DETTAGLIO SPILLI

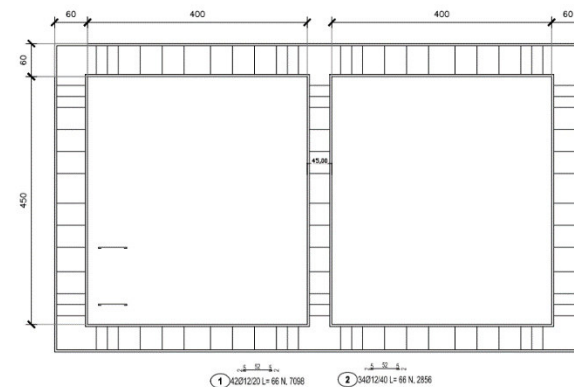
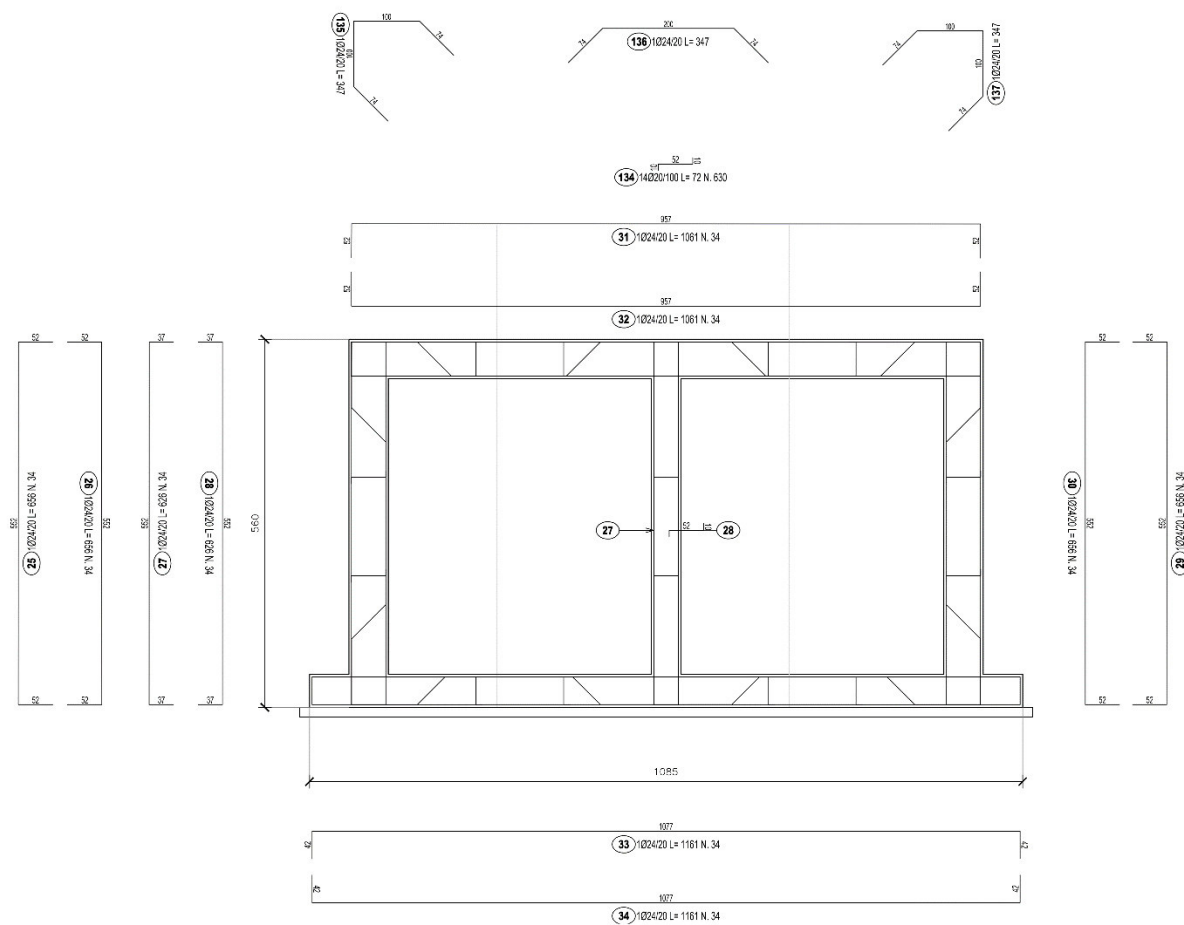

DOPPIA SEZIONE SCATOLARE 400cm x 450cm

Sfondazione 50cm - S_{soletta} 60cm - S_{pedritti-laterali} 60cm - S_{pedritto-centrale} 45cm

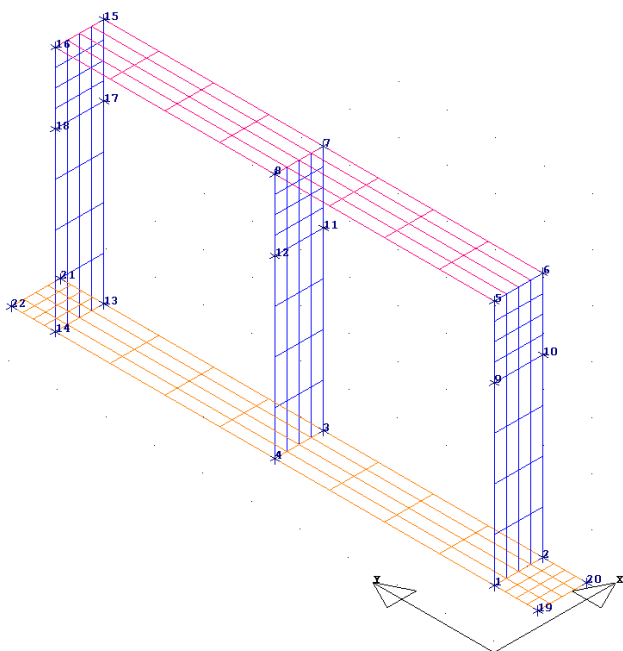

MATERIALI SHELL IN C.A.

IDENT		CARATTERISTICHE					DURABILITA'			COPRIFERRO	
Mat.	Rig	Classe	Classe	Mod. E	Pois-	Gamm	Tipo	Tipo	Toll.	Setti	Piastre
N.ro	Fls	CLS	Acciaio	kg/cmq	son	a	Ambiente	Armatura	Copr.	(cm)	(cm)
1	100	C32/40	B450C	333457	0,20	2500	XA2	SENSIBILE	1,00	4,0	4,0

MATERIALI SHELL IN C.A.

CRITERI PER IL CALCOLO AGLI STATI LIMITE ULTIMI E DI ESERCIZIO																								
Cri	Tipo	fck	fcd	rcd	fyk	ftk	fyd	Ey	ec0	ecu	eyu	At/	Mt/	Wra	Wfr	Wpe	σcRar	σcPer	σfRar	Spo	Spo	Spo	Coe	euk
Nro	Elem	kg/cmq			kg/cmq							Ac	Mtu	mm	mm	mm	kg/cmq	---	---	Rar	Fre	Per	Vis	
1	SETTI	320,0	181,0	181,0	4500	4500	3913	2100000	0,20	0,35	1,00	50			0,2	0,0	192,0	144,0	3600					

DATI GENERALI DI STRUTTURA

PARAMETRI SISMICI

Vita Nominale (Anni)	50	Classe d' Uso	IV Cu=2.0
Longitudine Est (Grd)	14,65334	Latitudine Nord (Grd)	37,06791
Categoria Suolo	E	Coeff. Condiz. Topogr.	1,00000
Sistema Costruttivo Dir.1	C.A.	Sistema Costruttivo Dir.2	C.A.
Direzione Sisma (Grd)	90	Sisma Verticale	ASSENTE
Effetti P/Delta	NO	Quota di Zero Sismico (m)	0,00000

PARAMETRI SPETTRO ELASTICO - SISMA S.L.O.

Probabilita' Pvr	0,81	Periodo di Ritorno Anni	60,00
Accelerazione Ag/g	0,06	Periodo T'c (sec.)	0,27
Fo	2,50	Fv	0,85
Fattore Stratigrafia'Ss'	1,60	Periodo TB (sec.)	0,17
Periodo TC (sec.)	0,52	Periodo TD (sec.)	1,85

PARAMETRI SPETTRO ELASTICO - SISMA S.L.D.

Probabilita' Pvr	0,63	Periodo di Ritorno Anni	101,00
Accelerazione Ag/g	0,09	Periodo T'c (sec.)	0,29
Fo	2,41	Fv	0,98
Fattore Stratigrafia'Ss'	1,60	Periodo TB (sec.)	0,18
Periodo TC (sec.)	0,55	Periodo TD (sec.)	1,97

PARAMETRI SPETTRO ELASTICO - SISMA S.L.V.

Probabilita' Pvr	0,10	Periodo di Ritorno Anni	949,00
Accelerazione Ag/g	0,33	Periodo T'c (sec.)	0,46
Fo	2,35	Fv	1,83
Fattore Stratigrafia'Ss'	1,14	Periodo TB (sec.)	0,24
Periodo TC (sec.)	0,72	Periodo TD (sec.)	2,93

C.D.S.

PARAMETRI SISTEMA COSTRUTTIVO C.A. - DIR. 1			
Classe Duttilita'	BASSA		
AlfaU/Alfa1	1,00		
Fattore di struttura 'q'	1,00		
PARAMETRI SISTEMA COSTRUTTIVO C.A. - DIR. 2			
Classe Duttilita'	BASSA		
AlfaU/Alfa1	1,00		
Fattore di struttura 'q'	1,00		
COEFFICIENTI DI SICUREZZA PARZIALI DEI MATERIALI			
Acciaio per CLS armato	1,15	Calcestruzzo CLS armato	1,50

COORDINATE DEI NODI									
IDENT.	POSIZIONE NODO			ATTRIBUTI		PESO SISMICO			
Nodo3d N.ro	Coord.X (m)	Coord.Y (m)	Coord.Z (m)	Filo N.ro	Piano Sism.	Dir. X (t)	Dir. Y (t)	Dir. Z (t)	
1	1,00	1,00	0,00	1	0	0,44	0,44	0,44	
2	2,00	1,00	0,00	2	0	0,44	0,44	0,44	
3	2,00	5,53	0,00	3	0	0,24	0,24	0,24	
4	1,00	5,53	0,00	4	0	0,24	0,24	0,24	
5	1,00	1,00	5,05	1	0	0,00	0,78	0,78	
6	2,00	1,00	5,05	2	0	0,00	0,78	0,78	
7	2,00	5,53	5,05	3	0	0,00	1,51	1,51	
8	1,00	5,53	5,05	4	0	0,00	1,51	1,51	
9	1,00	1,00	3,60	1	0	0,12	0,12	0,12	
10	2,00	1,00	3,60	2	0	0,12	0,12	0,12	
11	2,00	5,53	3,60	3	0	0,09	0,09	0,09	
12	1,00	5,53	3,60	4	0	0,09	0,09	0,09	
13	2,00	10,05	0,00	5	0	0,44	0,44	0,44	
14	1,00	10,05	0,00	6	0	0,44	0,44	0,44	
15	2,00	10,05	5,05	5	0	0,00	0,78	0,78	
16	1,00	10,05	5,05	6	0	0,00	0,78	0,78	
17	2,00	10,05	3,60	5	0	0,12	0,12	0,12	
18	1,00	10,05	3,60	6	0	0,12	0,12	0,12	
19	1,00	0,10	0,00	7	0	0,27	0,27	0,27	
20	2,00	0,10	0,00	8	0	0,27	0,27	0,27	
21	2,00	10,95	0,00	9	0	0,27	0,27	0,27	
22	1,00	10,95	0,00	10	0	0,27	0,27	0,27	

DATI SHELL SPAZIALI																		
IDENTIFICAZIONE													CARATTERISTICHE SEZIONE				SUDDIVIS.	
Shell N.ro	Filo 1	Filo 2	Filo 3	Filo 4	Quota1 (m)	Quota2 (m)	Quota3 (m)	Quota4 (m)	Nod3d 1	Nod3d 2	Nod3d 3	Nod3d 4	Sez. N.ro	Spess (cm)	Kwinkl kg/cmc	Tipo Mat.	MeshX	MeshY
1	1	2	3	4	0,00	0,00	0,00	0,00	1	2	3	4	1	50,0	20,00	1	4	4
2	1	2	3	4	5,05	5,05	5,05	5,05	5	6	7	8	2	60,0	0,00	1	4	4
3	1	2	2	1	0,00	0,00	3,60	3,60	1	2	10	9	2	60,0	0,00	1	4	4
4	4	3	3	4	0,00	0,00	3,60	3,60	4	3	11	12	3	45,0	0,00	1	4	4
5	1	2	2	1	3,60	3,60	5,05	5,05	9	10	6	5	2	60,0	0,00	1	4	4
6	4	3	3	4	3,60	3,60	5,05	5,05	12	11	7	8	3	50,0	0,00	1	4	4
7	4	3	5	6	0,00	0,00	0,00	0,00	4	3	13	14	1	45,0	20,00	1	4	4
8	6	5	5	6	0,00	0,00	3,60	3,60	14	13	17	18	2	60,0	0,00	1	4	4
9	6	5	5	6	3,60	3,60	5,05	5,05	18	17	15	16	2	60,0	0,00	1	4	4
10	4	3	5	6	5,05	5,05	5,05	5,05	8	7	15	16	2	60,0	0,00	1	4	4
11	7	8	2	1	0,00	0,00	0,00	0,00	19	20	2	1	1	50,0	20,00	1	4	4
12	6	5	9	10	0,00	0,00	0,00	0,00	14	13	21	22	1	50,0	20,00	1	4	4

CARICHI SUGLI SHELL										
CONDIZIONE DI CARICO N.ro: 2						ALIQUOTA SISMICA: 100				
IDENT.	PRESSIONI					CARICHI PERIMETRALI				
Shell N.ro	Riferi mento	P.a t/mq	P.b t/mq	P.c t/mq	P.d t/mq	Q.ab t/ml	Q.bc t/ml	Q.cd t/ml	Q.da t/ml	
2	0	-9,00	-9,00	-9,00	-9,00	0,00	0,00	0,00	0,00	
10	0	-9,00	-9,00	-9,00	-9,00	0,00	0,00	0,00	0,00	
11	0	-18,00	-18,00	-18,00	-18,00	0,00	0,00	0,00	0,00	
12	0	-18,00	-18,00	-18,00	-18,00	0,00	0,00	0,00	0,00	

CARICHI SUGLI SHELL									
CONDIZIONE DI CARICO N.ro: 3						ALIQUOTA SISMICA: 0			
IDENT.	PRESSIONI					CARICHI PERIMETRALI			
Shell N.ro	Riferimento	P.a t/mq	P.b t/mq	P.c t/mq	P.d t/mq	Q.ab t/ml	Q.bc t/ml	Q.cd t/ml	Q.da t/ml
3	1	-8,26	-8,26	-4,75	-4,75	0,00	0,00	0,00	0,00
5	1	-4,75	-4,75	-3,87	-3,87	0,00	0,00	0,00	0,00
8	1	8,26	8,26	4,75	4,75	0,00	0,00	0,00	0,00
9	1	4,75	4,75	3,87	3,87	0,00	0,00	0,00	0,00

CARICHI SUGLI SHELL									
CONDIZIONE DI CARICO N.ro: 4						ALIQUOTA SISMICA: 0			
IDENT.	PRESSIONI					CARICHI PERIMETRALI			
Shell N.ro	Riferimento	P.a t/mq	P.b t/mq	P.c t/mq	P.d t/mq	Q.ab t/ml	Q.bc t/ml	Q.cd t/ml	Q.da t/ml
1	0	-3,60	-3,60	-3,60	-3,60	0,00	0,00	0,00	0,00
3	1	3,40	3,40	0,60	0,60	0,00	0,00	0,00	0,00
7	0	-3,60	-3,60	-3,60	-3,60	0,00	0,00	0,00	0,00
8	1	-3,40	-3,40	-0,60	-0,60	0,00	0,00	0,00	0,00

CARICHI SUGLI SHELL									
CONDIZIONE DI CARICO N.ro: 5						ALIQUOTA SISMICA: 0			
IDENT.	PRESSIONI					CARICHI PERIMETRALI			
Shell N.ro	Riferimento	P.a t/mq	P.b t/mq	P.c t/mq	P.d t/mq	Q.ab t/ml	Q.bc t/ml	Q.cd t/ml	Q.da t/ml
3	1	-1,10	-1,10	-1,10	-1,10	0,00	0,00	0,00	0,00
5	1	-1,10	-1,10	-1,10	-1,10	0,00	0,00	0,00	0,00
8	1	1,10	1,10	1,10	1,10	0,00	0,00	0,00	0,00
9	1	1,10	1,10	1,10	1,10	0,00	0,00	0,00	0,00

CARICHI SUGLI SHELL									
CONDIZIONE DI CARICO N.ro: 6						ALIQUOTA SISMICA: 0			
IDENT.	PRESSIONI					CARICHI PERIMETRALI			
Shell N.ro	Riferimento	P.a t/mq	P.b t/mq	P.c t/mq	P.d t/mq	Q.ab t/ml	Q.bc t/ml	Q.cd t/ml	Q.da t/ml
3	1	-0,10	-0,10	-0,10	-0,10	0,00	0,00	0,00	0,00
5	1	-0,10	-0,10	-0,10	-0,10	0,00	0,00	0,00	0,00
8	1	0,10	0,10	0,10	0,10	0,00	0,00	0,00	0,00
9	1	0,10	0,10	0,10	0,10	0,00	0,00	0,00	0,00

CARICHI SUGLI SHELL									
CONDIZIONE DI CARICO N.ro: 7						ALIQUOTA SISMICA: 0			
IDENT.	PRESSIONI					CARICHI PERIMETRALI			
Shell N.ro	Riferimento	P.a t/mq	P.b t/mq	P.c t/mq	P.d t/mq	Q.ab t/ml	Q.bc t/ml	Q.cd t/ml	Q.da t/ml
2	0	-1,99	-1,99	-1,99	-1,99	0,00	0,00	0,00	0,00
10	0	-1,99	-1,99	-1,99	-1,99	0,00	0,00	0,00	0,00

CARICHI SUGLI SHELL									
CONDIZIONE DI CARICO N.ro: 8						ALIQUOTA SISMICA: 0			
IDENT.	PRESSIONI					CARICHI PERIMETRALI			
Shell N.ro	Riferimento	P.a t/mq	P.b t/mq	P.c t/mq	P.d t/mq	Q.ab t/ml	Q.bc t/ml	Q.cd t/ml	Q.da t/ml
2	0	-0,90	-0,90	-0,90	-0,90	0,00	0,00	0,00	0,00
10	0	-0,90	-0,90	-0,90	-0,90	0,00	0,00	0,00	0,00

C.D.S.

COMBINAZIONI CARICHI A1 - S.L.V. / S.L.D.

DESCRIZIONI	1	2	3	4	5	6
G1 PESO PROPRIO	1,35	1,35	1,00	1,00	1,00	1,00
G2.1 PESO RICOPRIMEN	1,35	1,35	1,00	1,00	1,00	1,00
G2.2 SPINTA TERRENO	1,35	1,35	1,00	1,00	1,00	1,00
G2.3 SPINTA IDROSTAT	0,00	0,00	1,35	1,35	0,00	0,00
E1 - SLU SPINTA SISM	0,00	0,00	0,00	0,00	1,00	1,00
E1 - SLO SPINTA SISM	0,00	0,00	0,00	0,00	0,00	0,00
Q1 VEICOLO TANDEM	1,50	1,13	1,50	1,13	0,00	0,00
Q2 VEICOLO DISTRIBUI	0,60	1,50	0,60	1,50	0,00	0,00
Masse conc. dir. 90	0,00	0,00	0,00	0,00	1,00	-1,00
Masse conc. dir. 180	0,00	0,00	0,00	0,00	0,00	0,00

COMBINAZIONI RARE - S.L.E.

DESCRIZIONI	1	2	3	4
G1 PESO PROPRIO	1,00	1,00	1,00	1,00
G2.1 PESO RICOPRIMEN	1,00	1,00	1,00	1,00
G2.2 SPINTA TERRENO	1,00	1,00	1,00	1,00
G2.3 SPINTA IDROSTAT	0,00	0,00	1,00	1,00
E1 - SLU SPINTA SISM	0,00	0,00	0,00	0,00
E1 - SLO SPINTA SISM	0,00	0,00	0,00	0,00
Q1 VEICOLO TANDEM	1,00	0,75	1,00	0,75
Q2 VEICOLO DISTRIBUI	0,40	1,00	0,40	1,00
Masse conc. dir. 90	0,00	0,00	0,00	0,00
Masse conc. dir. 180	0,00	0,00	0,00	0,00

COMBINAZIONI FREQUENTI - S.L.E.

DESCRIZIONI	1	2	3	4
G1 PESO PROPRIO	1,00	1,00	1,00	1,00
G2.1 PESO RICOPRIMEN	1,00	1,00	1,00	1,00
G2.2 SPINTA TERRENO	1,00	1,00	1,00	1,00
G2.3 SPINTA IDROSTAT	0,00	0,00	1,00	1,00
E1 - SLU SPINTA SISM	0,00	0,00	0,00	0,00
E1 - SLO SPINTA SISM	0,00	0,00	0,00	0,00
Q1 VEICOLO TANDEM	0,75	0,00	0,75	0,00
Q2 VEICOLO DISTRIBUI	0,00	0,40	0,00	0,40
Masse conc. dir. 90	0,00	0,00	0,00	0,00
Masse conc. dir. 180	0,00	0,00	0,00	0,00

COMBINAZIONI PERMANENTI - S.L.E.

DESCRIZIONI	1
G1 PESO PROPRIO	1,00
G2.1 PESO RICOPRIMEN	1,00
G2.2 SPINTA TERRENO	1,00
G2.3 SPINTA IDROSTAT	0,00
E1 - SLU SPINTA SISM	0,00
E1 - SLO SPINTA SISM	0,00
Q1 VEICOLO TANDEM	0,00
Q2 VEICOLO DISTRIBUI	0,00
Masse conc. dir. 90	0,00
Masse conc. dir. 180	0,00

SPOSTAMENTI SISMICI RELATIVI													
IDENTIFICATIVO				INVILUPPO S.L.D.				INVILUPPO S.L.O.				Stringa di Controllo Verifica	
Filo N.ro	Quota inf. (m)	Quota sup. (m)	Nodo inf. N.ro	Nodo sup. N.ro	Sis ma N.ro	Com bin N.ro	Spostam. Calcolo (mm)	Spostam. Limite (mm)	Sis ma N.ro	Com bin N.ro	Spostam. Calcolo (mm)		Spostam. Limite (mm)
1	0,00	0,90	1	76	1	5	0,957	4,500	1	5	0,694	3,000	VERIFICATO
1	0,90	1,80	76	81	1	5	1,295	4,500	1	5	0,951	3,000	VERIFICATO
1	1,80	2,70	81	86	1	5	1,361	4,500	1	5	0,984	3,000	VERIFICATO
1	2,70	3,60	86	9	1	6	1,345	4,500	1	6	0,981	3,000	VERIFICATO
1	3,60	3,96	9	112	1	6	0,503	1,813	1	6	0,371	1,208	VERIFICATO
1	3,96	4,32	112	117	1	6	0,457	1,812	1	6	0,337	1,208	VERIFICATO
1	4,32	4,69	117	122	1	6	0,392	1,813	1	6	0,287	1,208	VERIFICATO
1	4,69	5,05	122	5	1	5	0,309	1,813	1	5	0,222	1,208	VERIFICATO
2	0,00	0,90	2	80	1	5	0,957	4,500	1	5	0,694	3,000	VERIFICATO
2	0,90	1,80	80	85	1	5	1,295	4,500	1	5	0,951	3,000	VERIFICATO
2	1,80	2,70	85	90	1	5	1,361	4,500	1	5	0,984	3,000	VERIFICATO
2	2,70	3,60	90	10	1	6	1,345	4,500	1	6	0,981	3,000	VERIFICATO
2	3,60	3,96	10	116	1	6	0,503	1,813	1	6	0,371	1,208	VERIFICATO
2	3,96	4,32	116	121	1	6	0,457	1,812	1	6	0,337	1,208	VERIFICATO
2	4,32	4,69	121	126	1	6	0,392	1,813	1	6	0,287	1,208	VERIFICATO
2	4,69	5,05	126	6	1	5	0,309	1,813	1	5	0,222	1,208	VERIFICATO
3	0,00	0,90	3	98	1	5	0,676	4,500	1	5	0,486	3,000	VERIFICATO
3	0,90	1,80	98	103	1	5	1,336	4,500	1	5	0,960	3,000	VERIFICATO
3	1,80	2,70	103	108	1	5	1,610	4,500	1	5	1,157	3,000	VERIFICATO
3	2,70	3,60	108	11	1	5	1,504	4,500	1	5	1,081	3,000	VERIFICATO
3	3,60	3,96	11	131	1	5	0,492	1,813	1	5	0,353	1,208	VERIFICATO
3	3,96	4,32	131	136	1	5	0,389	1,812	1	5	0,280	1,208	VERIFICATO
3	4,32	4,69	136	141	1	5	0,262	1,813	1	5	0,188	1,208	VERIFICATO
3	4,69	5,05	141	7	1	5	0,112	1,813	1	6	0,080	1,208	VERIFICATO
4	0,00	0,90	4	94	1	5	0,676	4,500	1	5	0,486	3,000	VERIFICATO
4	0,90	1,80	94	99	1	5	1,336	4,500	1	5	0,960	3,000	VERIFICATO
4	1,80	2,70	99	104	1	5	1,610	4,500	1	5	1,157	3,000	VERIFICATO
4	2,70	3,60	104	12	1	5	1,504	4,500	1	5	1,081	3,000	VERIFICATO
4	3,60	3,96	12	127	1	5	0,492	1,813	1	5	0,353	1,208	VERIFICATO
4	3,96	4,32	127	132	1	5	0,389	1,812	1	5	0,280	1,208	VERIFICATO
4	4,32	4,69	132	137	1	5	0,262	1,813	1	5	0,188	1,208	VERIFICATO
4	4,69	5,05	137	8	1	5	0,112	1,813	1	6	0,080	1,208	VERIFICATO
5	0,00	0,90	13	164	1	6	0,957	4,500	1	6	0,694	3,000	VERIFICATO
5	0,90	1,80	164	169	1	6	1,295	4,500	1	6	0,951	3,000	VERIFICATO
5	1,80	2,70	169	174	1	6	1,361	4,500	1	6	0,984	3,000	VERIFICATO
5	2,70	3,60	174	17	1	5	1,345	4,500	1	5	0,981	3,000	VERIFICATO
5	3,60	3,96	17	182	1	5	0,503	1,813	1	5	0,371	1,208	VERIFICATO
5	3,96	4,32	182	187	1	5	0,457	1,812	1	5	0,337	1,208	VERIFICATO
5	4,32	4,69	187	192	1	5	0,392	1,813	1	5	0,287	1,208	VERIFICATO
5	4,69	5,05	192	15	1	6	0,309	1,813	1	6	0,222	1,208	VERIFICATO
6	0,00	0,90	14	160	1	6	0,957	4,500	1	6	0,694	3,000	VERIFICATO
6	0,90	1,80	160	165	1	6	1,295	4,500	1	6	0,951	3,000	VERIFICATO
6	1,80	2,70	165	170	1	6	1,361	4,500	1	6	0,984	3,000	VERIFICATO
6	2,70	3,60	170	18	1	5	1,345	4,500	1	5	0,981	3,000	VERIFICATO
6	3,60	3,96	18	178	1	5	0,503	1,813	1	5	0,371	1,208	VERIFICATO
6	3,96	4,32	178	183	1	5	0,457	1,812	1	5	0,337	1,208	VERIFICATO
6	4,32	4,69	183	188	1	5	0,392	1,813	1	5	0,287	1,208	VERIFICATO
6	4,69	5,05	188	16	1	6	0,309	1,813	1	6	0,222	1,208	VERIFICATO

S.L.U. - AZIONI S.L.V. - VERIFICA PIASTRE - QUOTA: 0 ELEMENTO: 1																						
Quo N.r	P. Nr	Nod3d N.ro	Nx Kg/m	Ny Kg/m	Txy Kg/m	Mx kgm/m	My kgm/m	Mxy kgm/m	εc x *10000	εc y *10000	εf x *10000	εf y *10000	Ax s	Ay s	Ax i	Ay i	Atag	σt kg/cmq	eta mm	Fpunz. kg	FpnzLi kg	Apunz cmq
0	1	1	18829	16394	30659	4833	-17569	-2650	1	4	17	18	8,1	16,9	9,6	22,3	3,9	4,5	-2,2			
0	1	2	18829	16394	30659	4833	-17569	2650	1	4	17	18	8,1	16,9	9,6	22,3	3,9	4,5	-2,2			
0	1	3	-282	-20895	35233	1964	30231	-936	1	14	17	64	5,3	12,0	7,5	19,5	4,5	2,5	-1,2			
0	1	4	-282	-20895	35233	1964	30231	936	1	14	17	64	5,3	12,0	7,5	19,5	4,5	2,5	-1,2			
0	1	13	20871	-42895	33424	5306	37964	3202	1	16	18	75	8,7	20,7	10,2	21,2	4,3	4,5	-2,2			
0	1	14	20871	-42895	33424	5306	37964	-3202	1	16	18	75	8,7	20,7	10,2	21,2	4,3	4,5	-2,2			
0	1	152	3494	-28180	4811	-1257	36801	971	1	9	16	35	7,5	28,6	7,5	19,2	0,6	1,8	-0,9			
0	1	153	5400	-36833	2152	-569	34764	283	4	11	10	51	7,5	29,1	1,7	16,2	0,3	1,8	-0,9			
0	1	154	8678	-38623	0	499	34176	0	8	7	11	21	7,5	28,9	7,5	15,9	0,0	1,8	-0,9			
0	1	155	5400	-36833	2152	-569	34764	-283	4	11	10	51	7,5	29,1	1,7	16,2	0,3	1,8	-0,9			
0	1	156	3494	-28180	4811	-1257	36801	-971	1	9	16	35	7,5	28,6	7,5	19,2	0,6	1,8	-0,9			
0	1	157	12788	-9935	11375	-397	32201	-87	13	10	19	39	7,5	10,5	7,5	19,5	1,5	4,5	-2,2			
0	1	158	10020	-10083	0	-813	32948	0	5	10	12	39	7,5	9,3	7,5	18,5	0,0	4,5	-2,3			
0	1	159	12788	-9935	11375	-397	32201	87	13	10	19	39	7,5	10,5	7,5	19,5	1,5	4,5	-2,2			
0	1	241	2106	4813	0	1052	-1373	0	1	1	9	14	7,5	7,5	7,5	7,5	0,0	7,2	-3,6			
0	1	242	1401	2049	2742	944	-2091	455	1	1	16	12	7,5	7,5	7,5	7,5	0,4	7,2	-3,6			
0	1	243	243	1735	1997	-224	-2321	309	0	1	4	12	7,5	7,5	7,5	7,5	0,3	7,2	-3,6			
0	1	244	-678	904	874	-675	-225	-187	1	0	7	6	7,5	7,5	7,5	7,5	0,1	8,1	-4,1			
0	1	245	-565	2077	0	-810	-32	0	1	5	9	6	7,5	7,5	7,5	7,5	0,0	8,1	-4,1			
0	1	246	-678	904	874	-675	-225	187	1	0	7	6	7,5	7,5	7,5	7,5	0,1	8,1	-4,1			

S.L.U. - AZIONI S.L.V. - VERIFICA PIASTRE - QUOTA: 2 ELEMENTO: 1																						
Quo N.r	P. Nr	Nod3d N.ro	Nx Kg/m	Ny Kg/m	Txy Kg/m	Mx kgm/m	My kgm/m	Mxy kgm/m	εc x *10000	εc y *10000	εf x *10000	εf y *10000	Ax s	Ay s	Ax i	Ay i	Atag	σt kg/cmq	eta mm	Fpunz. kg	FpnzLi kg	Apunz cmq
2	1	5	16565	-15828	40267	-2823	-98718	1118	3	10	15	20	9,5	53,7	9,0	39,5	5,1		-2,4			

S.L.E. - VERIFICA FESSURAZIONEVERIFICA PUNZONAMENTO PIASTRE - QUOTA: 0 ELEMENTO: 1																							
Quo N.r	Per N.r	Nodo N.ro	FESSURAZIONI										TENSIONI		DIREZIONE X			DIREZIONE Y					
			Comb. Cari	Fes lim	Fess mm	dis mm	Co mb	MfX (t*m)	NX (t)	MfY (t*m)	NY (t)	cos teta	sin teta	Combina Carico	σ lim. Kg/cmq	σ cal. Kg/cmq	Co mb	Mf (t*m)	N (t)	σ cal. Kg/cmq	Co mb	Mf (t*m)	N (t)
0	1	155	Freq	0,2	0,00	0	3	-0,6	0,6	-6,5	-11,0	0,000	0,000	RaraCls	3600	85	2	-0,6	0,8	260	4	-6,9	-10,9
			Perm	0,0	0,00	0	1	-0,6	0,9	-5,3	-16,7	0,000	0,000	PermCls	144,0	2,2	1	-0,6	0,9	16,8	1	-5,3	-16,7
0	1	156	Freq	0,2	0,00	0	3	-0,8	0,3	-6,7	-10,9	0,000	0,000	RaraCls	192,0	3,8	2	-0,9	0,5	22,2	4	-7,2	-10,7
			Perm	0,0	0,00	0	1	-0,8	0,6	-5,5	-16,6	0,000	0,000	PermCls	144,0	3,4	1	-0,8	0,6	17,6	1	-5,5	-16,6
0	1	157	Freq	0,2	0,00	0	3	-0,9	0,2	-7,0	-10,1	0,000	0,000	RaraCls	192,0	4,2	2	-1,0	0,4	23,1	4	-7,5	-9,9
			Perm	0,0	0,00	0	1	-0,9	0,4	-5,8	-15,6	0,000	0,000	PermCls	144,0	3,7	1	-0,9	0,4	18,3	1	-5,8	-15,6
0	1	158	Freq	0,2	0,00	0	1	1,4	0,0	8,8	-7,3	0,000	0,000	RaraCls	192,0	6,0	2	1,5	0,1	37,8	2	9,2	-7,2
			Perm	0,0	0,00	0	1	1,3	-0,1	8,3	-7,4	0,000	0,000	PermCls	144,0	5,3	1	1,3	-0,1	34,2	1	8,3	-7,4
0	1	159	Freq	0,2	0,00	0	1	1,5	0,6	8,8	-7,4	0,000	0,000	RaraCls	192,0	6,3	2	1,5	0,7	37,5	2	9,1	-7,3
			Perm	0,0	0,00	0	1	1,4	0,4	8,2	-7,6	0,000	0,000	PermCls	144,0	5,6	1	1,4	0,4	34,0	1	8,2	-7,6
0	1	241	Freq	0,2	0,00	0	1	1,4	0,0	8,8	-7,3	0,000	0,000	RaraCls	192,0	6,0	2	1,5	0,1	37,8	2	9,2	-7,2
			Perm	0,0	0,00	0	1	1,3	-0,1	8,3	-7,4	0,000	0,000	PermCls	144,0	5,3	1	1,3	-0,1	34,2	1	8,3	-7,4
0	1	242	Freq	0,2	0,00	0	1	-0,2	-0,3	0,0	0,0	0,000	0,000	RaraCls	192,0	1,0	2	-0,2	-0,3	0,7	4	0,2	0,4
			Perm	0,0	0,00	0	1	-0,2	-0,3	0,0	0,0	0,000	0,000	PermCls	144,0	0,9	1	-0,2	-0,3	0,0	0	0,0	0,0
0	1	243	Freq	0,2	0,00	0	1	-0,2	-0,2	0,0	0,0	0,000	0,000	RaraCls	192,0	1,0	2	-0,2	-0,2	0,8	4	0,2	0,1
			Perm	0,0	0,00	0	1	-0,2	-0,2	0,0	0,0	0,000	0,000	PermCls	144,0	0,9	1	-0,2	-0,2	0,3	1	0,1	0,1
0	1	244	Freq	0,2	0,00	0	3	0,1	-0,1	0,2	-0,2	0,000	0,000	RaraCls	192,0	0,5	4	-0,1	-0,1	1,0	4	0,2	-0,2
			Perm	0,0	0,00	0	1	-0,1	-0,1	-0,1	-0,1	0,000	0,000	PermCls	144,0	0,4	1	0,1	-0,1	0,4	1	-0,1	-0,2
0	1	245	Freq	0,2	0,00	0	3	-0,2	-0,2	0,0	0,0	0,000	0,000	RaraCls	192,0	0,8	4	-0,2	-0,2	0,1	2	0,0	0,0
			Perm	0,0	0,00	0	1	-0,2	-0,2	0,0	0,0	0,000	0,000	PermCls	144,0	0,7	1	-0,2	-0,2	0,1	1	0,0	0,0
0	1	246	Freq	0,2	0,00	0	3	-0,2	-0,2	0,0	0,1	0,000	0,000	RaraCls	192,0	0,9	4	-0,2	-0,2	0,0	0	0,0	0,0
			Perm	0,0	0,00	0	1	-0,2	-0,2	0,0	0,2	0,000	0,000	PermCls	144,0	0,8	1	-0,2	-0,2	0,0	0	0,0	0,0
0	1	246	Freq	0,2	0,00	0	3	-0,2	-0,2	0,0	0,0	0,000	0,000	RaraCls	192,0	0,8	4	-0,2	-0,2	0,1	2	0,0	0,0
			Perm	0,0	0,00	0	1	-0,2	-0,2	0,0	0,0	0,000	0,000	PermCls	144,0	0,7	1	-0,2	-0,2	0,1	1	0,0	0,0

S.L.E. - VERIFICA FESSURAZIONEVERIFICA PUNZONAMENTO PIASTRE - QUOTA: 2 ELEMENTO: 1																							
Quo N.r	Per N.r	Nodo N.ro	FESSURAZIONI										TENSIONI		DIREZIONE X			DIREZIONE Y					
			Comb. Cari	Fes lim	Fess mm	dis mm	Co mb	MfX (t*m)	NX (t)	MfY (t*m)	NY (t)	cos teta	sin teta	Combina Carico	σ lim. Kg/cmq	σ cal. Kg/cmq	Co mb	Mf (t*m)	N (t)	σ cal. Kg/cmq	Co mb	Mf (t*m)	N (t)
2	1	5	Freq	0,2	0,00	0	1	-1,6	0,3	-14,8	-10,2	0,000	0,000	RaraCls	192,0	5,4	4	-1,8	0,6	28,3	2	-15,7	-10,2
			Perm	0,0	0,00	0	1	-1,4	0,1	-13,3	-10,3	0,000	0,000	PermCls	144,0	4,4	1	-1,4	0,1	24,2	1	-13,3	-10,3
2	1	6	Freq	0,2	0,00	0	1	-1,6	0,3	-14,8	-10,2	0,000	0,000	RaraCls	192,0	5,4	4	-1,8	0,6	28,3	2	-15,7	-10,2
			Perm	0,0	0,00	0	1	-1,4	0,1	-13,3	-10,3	0,000	0,000	PermCls	144,0	4,4	1	-1,4	0,1	24,2	1	-13,3	-10,3
2	1	15	Freq	0,2	0,00	0	1	-1,6	0,3	-14,8	-10,2	0,000	0,000	RaraCls	192,0	5,4	4	-1,8	0,6	28,3	2	-15,7	-10,2
			Perm	0,0	0,00	0	1	-1,4	0,1	-13,3	-10,3	0,000	0,000	PermCls	144,0	4,4	1	-1,4	0,1	24,2	1	-13,3	-10,3
2	1	16	Freq	0,2	0,00	0	1	-1,6	0,3	-14,8	-10,2	0,000	0,000	RaraCls	192,0	5,4	4	-1,8	0,6	28,3	2	-15,7	-10,2
			Perm	0,0	0,00	0	1	-1,4	0,1	-13,3	-10,3	0,000	0,000	PermCls	144,0	4,4	1	-1,4	0,1	24,2	1	-13,3	-10,3
2	1	55	Freq	0,2	0,00	0	1	-2,2	-0,3	-14,4	-13,5	0,000	0,000	RaraCls	192,0	7,3	2	-2,4	-0,2	27,8	2	-15,2	-13,7
			Perm	0,0	0,00	0	1	-2,0	-0,5	-13,0	-13,1	0,000	0,000	PermCls	144,0	6,0	1	-2,0	-0,5	23,9	1	-13,0	-13,1
2	1	56	Freq	0,2	0,00	0	1	-2,4	-0,4	-14,2	-14,3	0,000	0,000	RaraCls	192,0	7,8	2	-2,6	-0,4	27,5	2	-15,0	-14,6
			Perm	0,0	0,00	0	1	-2,1	-0,6	-12,8	-13,9	0,000	0,000	PermCls	144,0	6,5	1	-2,1	-0,6	23,7	1	-12,8	-13,9
2	1	57	Freq	0,2	0,00	0	1	-2,2	-0,3	-14,4	-13,5	0,000	0,000	RaraCls	192,0	7,3	2	-2,4	-0,2	27,8	2	-15,2	-13,7
			Perm	0,0	0,00	0	1	-2,0	-0,5	-13,0	-13,1	0,000	0,000	PermCls	144,0	6,0	1	-2,0	-0,5	23,9	1	-13,0	-13,1
2	1	193	Freq	0,2	0,00	0	1	-2,2	-0,3	-14,4	-13,5	0,000	0,000	RaraCls	192,0	7,3	2	-2,4	-0,2	27,8	2	-15,2	-13,7
			Perm	0,0	0,00	0	1	-2,0	-0,5	-13,0	-13,1	0,000	0,000	PermCls	144,0	6,0	1	-2,0	-0,5	23,9	1	-13,0	-13,1
2	1	195	Freq	0,2	0,00	0	1	-2,2	-0,3	-14,4	-13,5	0,000	0,000	RaraCls	192,0	7,3	2	-2,4	-0,2	27,8	2	-15,2	-13,7
			Perm	0,0	0,00	0	1	-2,0	-0,5	-13,0	-13,1	0,000	0,000	PermCls	144,0	6,0	1	-2,0	-0,5	23,9	1	-13,0	-13,1
2	1	208	Freq	0,2	0,00	0	3	0,6	0,9	7,8	-11,6	0,000	0,000	RaraCls	192,0	1,8	4	0,7	0,9	16,1	4	8,6	-11,8
			Perm	0,0	0,00	0	1	0,5	0,8	5,9	-12,8	0,000	0,000	PermCls	144,0	1,4	1	0,5	0,8	11,5	1	5,9	-12,8
2	1	209	Freq	0,2	0,00	0	3	0,8	0,5	8,1	-11,3	0,000	0,000	RaraCls	192,0	2,7	4	0,9	0,5	16,6	4	8,8	-11,5
			Perm	0,0	0,00	0	1	0,7	0,5	6,1	-12,5	0,000	0,000	PermCls	144,0	2,1	1	0,7	0,5	11,9	1	6,1	-12,5
2	1	210	Freq	0,2	0,00	0	3	0,9	0,3	8,4	-10,2	0,000	0,000	RaraCls	192,0	3,0	4	1,0	0,3	17,1	4	9,2	-10,3
			Perm	0,0	0,00	0	1	0,8	0,4	6,4	-11,5	0,000	0,000	PermCls	144,0	2,5	1	0,8	0,4	12,3	1	6,4	-11,5

S.L.U. - AZIONI S.L.V. - VERIFICA SHELL C.A. - QUOTA: 1 ELEMENTO: 1																			
Gr.Q N.ro	Gen N.r	Nodo 3d N.ro	Nx Kg/m	Ny Kg/m	Txy Kg/m	Mx kgm/m	My kgm/m	Mxy kgm/m	εc x *10000	εc y *10000	εf x *10000	εf y *10000	Ax s. cmg/m	Ay s. cmg/m	Ax i. cmg/m	Ay i. cmg/m	Atag.	σt kg/cmq	eta mm
1	1	1	2156	22379	29065	-2637	-98103	-289	1	13	15	44	6,0	55,4	6,0	30,3	3,7	4,48	-2,2
1	1	2	2156	22379	29065	-2637	-98103	289	1	13	15	44	6,0	55,4	6,0	30,3	3,7	4,48	-2,2
1	1	5	27082	24358	33846	-10924	-98859	4132	3	15	42	71	13,0	55,6	10,5	49,9	4,3		-2,4
1	1	6	27082	24358	33846	-10924	-98859	-4132	3	15	42	71	13,0	55,6	10,5	49,9	4,3		-2,4
1	1	35	-108	-47752	0	9893	69995	0	3	8	17	25	6,9	53,0	6,0	28,8	0,0	4,50	-2,3
1	1	36	-652	-52902															

S.L.U. - AZIONI S.L.V. - VERIFICA SHELL C.A. - QUOTA: 1 ELEMENTO: 1																			
Gr.Q	Gen	Nodo 3d	Nx	Ny	Txy	Mx	My	Mxy	εc x	εc y	εf x	εf y	Ax s.	Ay s.	Ax i.	Ay i.	Atag.	σt	eta
N.ro	N.r	N.ro	Kg/m	Kg/m	Kg/m	kgm/m	kgm/m	kgm/m	*10000	*10000	*10000	*10000	cmg/m	cmg/m	cmg/m	cmg/m	kg/cmq	mm	
1	1	125	11739	-59970	12167	-6925	-84060	-1368	2	17	16	78	7,3	35,0	6,0	36,8	1,6		-2,4
1	1	126	11282	-10180	17037	-2030	-88532	-2467	3	9	17	18	6,0	46,7	6,0	33,1	2,2		-2,4

S.L.U. - AZIONI S.L.V. - VERIFICA SHELL C.A. - QUOTA: 1 ELEMENTO: 2																			
Gr.Q	Gen	Nodo 3d	Nx	Ny	Txy	Mx	My	Mxy	εc x	εc y	εf x	εf y	Ax s.	Ay s.	Ax i.	Ay i.	Atag.	σt	eta
N.ro	N.r	N.ro	Kg/m	Kg/m	Kg/m	kgm/m	kgm/m	kgm/m	*10000	*10000	*10000	*10000	cmg/m	cmg/m	cmg/m	cmg/m	kg/cmq	mm	
1	2	3	-1649	-49808	7442	7684	80642	-2492	3	16	18	36	6,0	53,4	6,0	50,4	1,0	2,47	-1,2
1	2	4	-1649	-49808	7442	7684	80642	2492	3	16	18	36	6,0	53,4	6,0	50,4	1,0	2,47	-1,2
1	2	7	-6850	-44416	4375	-13956	-77452	-5218	5	22	17	83	9,7	48,0	9,2	50,9	0,6		-1,5
1	2	8	-6850	-44416	4375	-13956	-77452	5218	5	22	17	83	9,7	48,0	9,2	50,9	0,6		-1,5
1	2	52	-3631	-56528	912	15790	84662	1249	5	23	19	87	10,4	54,5	10,4	51,0	0,1	2,46	-1,2
1	2	53	-4574	-58048	0	15654	84607	0	5	16	22	33	10,0	54,6	10,0	51,5	0,0	2,46	-1,2
1	2	54	-3631	-56528	912	15790	84662	-1249	5	23	19	87	10,4	54,5	10,4	51,0	0,1	2,46	-1,2
1	2	73	-8665	-52270	1851	-16342	-88288	1023	5	18	18	46	10,7	54,6	11,2	57,6	0,2		-1,5
1	2	74	-9121	-53324	0	-16655	-89616	0	5	19	18	53	10,5	55,1	11,0	58,1	0,0		-1,5
1	2	75	-8665	-52270	1851	-16342	-88288	-1023	5	18	18	46	10,7	54,6	11,2	57,6	0,2		-1,5
1	2	137	1968	-44928	949	-6147	-82134	5550	3	22	18	82	4,5	50,7	5,0	53,8	0,1		-1,4
1	2	140	876	-50243	2209	-10031	-74415	-2862	4	15	18	35	7,1	45,3	8,6	48,1	0,3		-1,4
1	2	141	1968	-44928	949	-6147	-82134	-5550	3	22	18	82	4,5	50,7	5,0	53,8	0,1		-1,4

S.L.U. - AZIONI S.L.V. - VERIFICA SHELL C.A. - QUOTA: 1 ELEMENTO: 3																			
Gr.Q	Gen	Nodo 3d	Nx	Ny	Txy	Mx	My	Mxy	εc x	εc y	εf x	εf y	Ax s.	Ay s.	Ax i.	Ay i.	Atag.	σt	eta
N.ro	N.r	N.ro	Kg/m	Kg/m	Kg/m	kgm/m	kgm/m	kgm/m	*10000	*10000	*10000	*10000	cmg/m	cmg/m	cmg/m	cmg/m	kg/cmq	mm	
1	3	13	2156	22379	29065	2637	98103	-289	1	12	15	43	6,0	46,5	6,0	55,1	3,7	4,48	-2,2
1	3	14	2156	22379	29065	2637	98103	289	1	12	15	43	6,0	46,5	6,0	55,1	3,7	4,48	-2,2
1	3	15	27082	24358	33846	10924	98859	4132	3	18	42	75	10,5	30,5	13,0	56,0	4,3		-2,4
1	3	16	27082	24358	33846	10924	98859	-4132	3	18	42	75	10,5	30,5	13,0	56,0	4,3		-2,4
1	3	157	-4250	-9575	6559	12998	103386	560	3	11	18	19	6,0	27,9	6,7	53,5	0,8	4,50	-2,2
1	3	158	-5621	-16360	0	15670	104485	0	4	12	18	23	6,0	28,7	6,9	51,5	0,0	4,50	-2,3
1	3	159	-4250	-9575	6559	12998	103386	-560	3	11	18	19	6,0	27,9	6,7	53,5	0,8	4,50	-2,2
1	3	189	11739	12049	12167	6925	-66076	1397	2	7	16	25	6,0	35,8	7,3	44,5	1,6		-2,4
1	3	191	11739	12049	12167	6925	-66076	-1397	2	7	16	25	6,0	35,8	7,3	44,5	1,6		-2,4
1	3	193	-4805	23295	10935	-9304	-73795	876	5	8	62	34	6,0	40,6	8,0	52,9	1,4		-2,4
1	3	194	7562	38128	0	-9518	-73973	0	2	9	18	39	6,0	41,0	7,0	50,6	0,0		-2,4
1	3	195	-4805	23295	10935	-9304	-73795	-876	5	8	62	34	6,0	40,6	8,0	52,9	1,4		-2,4

S.L.U. - AZIONI S.L.D. - VERIFICA SHELL C.A. - QUOTA: 1 ELEMENTO: 1																			
Gr.Q	Gen	Nodo 3d	Nx	Ny	Txy	Mx	My	Mxy	εc x	εc y	εf x	εf y	Ax s.	Ay s.	Ax i.	Ay i.	Atag.	σt	eta
N.ro	N.r	N.ro	Kg/m	Kg/m	Kg/m	kgm/m	kgm/m	kgm/m	*10000	*10000	*10000	*10000	cmg/m	cmg/m	cmg/m	cmg/m	kg/cmq	mm	
1	1	1	-359	-13653	10282	-1269	-38236	26	1	4	12	18	6,0	55,4	6,0	30,3	3,7	2,60	-1,3
1	1	2	-359	-13653	10282	-1269	-38236	-26	1	4	12	18	6,0	55,4	6,0	30,3	3,7	2,60	-1,3
1	1	5	5652	-7122	9053	-4032	-36782	1411	1	4	16	18	13,0	55,6	10,5	49,9	4,3		-1,4
1	1	6	5652	-7122	9053	-4032	-36782	-1411	1	4	16	18	13,0	55,6	10,5	49,9	4,3		-1,4
1	1	35	-3590	-27926	0	-6252	-40200	0	1	5	14	18	6,9	53,0	6,0	28,8	0,0	2,61	-1,3
1	1	36	-2924	-25538	1814	-5250	-39883	184	1	5	13	18	6,7	54,0	6,0	28,2	0,8	2,61	-1,3
1	1	55	-3444	-37969	3072	-5247	-37699	487	1	6	13	24	8,0	42,9	6,0	42,6	1,4		-1,4
1	1	56	-7298	-42610	0	-5364	-37531	0	2	5	15	18	6,0	39,1	6,7	43,6	0,0		-1,4
1	1	57	-3444	-37969	3072	-5247	-37699	-487	1	6	13	24	8,0	42,9	6,0	42,6	1,4		-1,4
1	1	123	3681	-33436	3886	-2372	-28745	349	1	8	16	66	7,3	35,0	6,0	36,8	1,6		-1,4
1	1	124	5888	-37155	0	-2610	-28262	0	1	4	19	19	6,8	31,0	6,0	36,5	0,0		-1,4
1	1	125	3681	-33436	3886	-2372	-28745	-349	1	8	16	66	7,3	35,0	6,0	36,8	1,6		-1,4
1	1	126	3939	-17392	5115	-371	-30123	-557	6	4	15	17	6,0	46,7	6,0	33,1	2,2		-1,4

S.L.U. - AZIONI S.L.D. - VERIFICA SHELL C.A. - QUOTA: 1 ELEMENTO: 2																			
Gr.Q	Gen	Nodo 3d	Nx	Ny	Txy	Mx	My	Mxy	εc x	εc y	εf x	εf y	Ax s.	Ay s.	Ax i.	Ay i.	Atag.	σt	eta
N.ro	N.r	N.ro	Kg/m	Kg/m	Kg/m	kgm/m	kgm/m	kgm/m	*10000	*10000	*10000	*10000	cmg/m	cmg/m	cmg/m	cmg/m	kg/cmq	mm	
1	2	3	-1649	-49808	7442	2022	21219	-656	1	10	15	61	6,0	53,4	6,0	50,4	1,0	2,47	-1,2
1	2	4	-1649	-49808	7442	2022	21219	656	1	10	15	61	6,0	53,4	6,0	50,4	1,0	2,47	-1,2
1	2	7	-6850	-44416	4375	-3672	-20380	-1373	2	6	12	22	9,7	48,0	9,2	50,9	0,6		-1,5
1	2	8	-6850	-44416	4375	-3672	-20380	1373	2	6	12	22	9,7	48,0	9,2	50,9	0,6		-1,5
1	2	52	-3631	-56528	912	4155	22277	329	2	8	14	37	10,4	54,5	10,4	51,0	0,1	2,46	-1,2
1	2	53	-4574	-58048	0	4119	22262	0	2	8	24	36	10,0	54,6	10,0	51,5	0,0	2,46	-1,2
1	2	54	-3631	-56528	912	4155	22277	-329	2	8	14	37	10,4	54,5	10,4	51,0	0,1	2,46	-1,2
1	2	73	-8665	-52270	1851	-4300	-23231	269	4	10	43	56	10,7	54,6	11,2	57,6	0,2		-1,5
1	2	74	-9121	-53324	0	-4382	-23581	0	4	12	41	82	10,5	55,1	11,0	58,1	0,0		-1,5
1	2	75	-8665	-52270	1851	-4300	-23231	-269	4	10	43	56	10,7	54,6	11,2	57,6	0,2		-1,5
1	2	137	1968	-44928	949	-1618	-21612	1460	1	6	18	20	4,5	50,7	5,0	53,8	0,1		-1,4
1	2	140	876	-50243	2209	-2639	-19581	-753	1	7	14	34	7,1	45,3	8,6	48,1	0,3		-1,4
1	2	141	1968	-44928	949	-1618	-21612	-1460	1	6	18	20	4,5	50,7	5,0	53,8	0,1		-1,4

S.L.U. - AZIONI S.L.D. - VERIFICA SHELL C.A. - QUOTA: 1 ELEMENTO: 3																			
Gr.Q	Gen	Nodo 3d	Nx	Ny	Txy	Mx	My	Mxy	εc x	εc y	εf x	εf y	Ax s.	Ay s.	Ax i.	Ay i.	Atag.	σt	eta
N.ro	N.r	N.ro	Kg/m	Kg/m	Kg/m	kgm/m	kgm/m	kgm/m	*10000	*10000	*10000	*10000	cmg/m	cmg/m	cmg/m				

S.I.E. - VERIFICA FESSURAZIONE VERIFICA SHELL C.A. - QUOTA: 1 ELEMENTO: 1																							
GrQ N.r.	Gen N.r.	Nodo N.ro	Comb. Cari	FESSURAZIONI										TENSIONI		DIREZIONE X				DIREZIONE Y			
				Fes lim	Fess mm	dis mm	Co mb	MfX (t°m)	NX (t)	MfY (t°m)	NY (t)	cos teta	sin teta	Combina Carico	σ lim. Kg/cmq	σ cal. Kg/cmq	Co mb	Mf (t°m)	N (t)	σ cal. Kg/cmq	Co mb	Mf (t°m)	N (t)
1	1	5	Rara	0,0	0,00	0	1	-0,8	-1,4	-15,5	-26,5	0,000	0,000	RaraCis	144,0	2,9	1	-0,8	-1,4	29,4	1	-15,5	-26,5
			Rara	0,0	0,00	0	1	-1,6	-2,9	-14,6	-22,2	0,000	0,000	RaraCis	192,0	6,1	2	-1,7	-3,2	29,1	2	-15,4	-24,0
			Freq	0,2	0,00	0	1	-1,6	-2,9	-14,6	-22,2	0,000	0,000	RaraFer	3600	116	2	-1,7	-3,2	294	2	-15,4	-24,0
1	1	6	Rara	0,0	0,00	0	1	-1,4	-2,4	-13,1	-19,1	0,000	0,000	PermCis	144,0	5,1	1	-1,4	-2,4	24,7	1	-13,1	-19,1
			Rara	0,0	0,00	0	1	-1,6	-2,9	-14,6	-22,2	0,000	0,000	RaraCis	192,0	6,1	2	-1,7	-3,2	29,1	2	-15,4	-24,0
			Freq	0,2	0,00	0	1	-1,6	-2,9	-14,6	-22,2	0,000	0,000	RaraFer	3600	116	2	-1,7	-3,2	294	2	-15,4	-24,0
1	1	35	Rara	0,0	0,00	0	1	-1,4	-2,4	-13,1	-19,1	0,000	0,000	PermCis	144,0	5,1	1	-1,4	-2,4	24,7	1	-13,1	-19,1
			Rara	0,0	0,00	0	1	-1,6	-2,9	-14,6	-22,2	0,000	0,000	RaraCis	192,0	9,3	1	-2,6	-3,5	30,3	2	-15,6	-36,5
			Freq	0,2	0,00	0	2	-2,6	-3,0	-15,7	-32,1	0,000	0,000	RaraFer	3600	208	1	-2,6	-3,5	228	1	-15,6	-36,4
1	1	36	Rara	0,0	0,00	0	1	-2,6	-2,9	-15,7	-31,4	0,000	0,000	RaraCis	144,0	9,4	1	-2,6	-2,9	30,2	1	-15,7	-31,4
			Rara	0,0	0,00	0	2	-2,3	-2,6	-15,7	-31,4	0,000	0,000	RaraCis	192,0	8,2	1	-2,3	-3,0	30,4	2	-15,6	-35,8
			Freq	0,2	0,00	0	2	-2,3	-2,6	-15,7	-31,4	0,000	0,000	RaraFer	3600	183	1	-2,3	-3,0	232	1	-15,6	-35,7
1	1	55	Rara	0,0	0,00	0	1	-2,3	-2,5	-15,7	-30,7	0,000	0,000	PermCis	144,0	8,2	1	-2,3	-2,5	30,1	1	-15,7	-30,7
			Rara	0,2	0,00	0	1	-2,2	-4,3	-14,4	-27,7	0,000	0,000	RaraCis	192,0	8,1	2	-2,3	-4,7	29,3	2	-15,3	-29,6
			Freq	0,2	0,00	0	1	-2,0	-3,8	-13,0	-24,4	0,000	0,000	RaraFer	3600	141	2	-2,3	-4,7	255	2	-15,3	-29,6
1	1	56	Rara	0,0	0,00	0	1	-2,0	-3,8	-13,0	-24,4	0,000	0,000	PermCis	144,0	7,0	1	-2,0	-3,8	24,9	1	-13,0	-24,4
			Rara	0,2	0,00	0	1	-2,2	-4,7	-14,2	-28,0	0,000	0,000	RaraCis	192,0	8,1	2	-2,3	-5,1	28,9	2	-15,0	-29,9
			Freq	0,2	0,00	0	1	-2,0	-4,1	-12,8	-24,7	0,000	0,000	RaraFer	3600	128	2	-2,3	-5,1	246	2	-15,0	-29,9
1	1	57	Rara	0,0	0,00	0	1	-2,0	-3,8	-13,0	-24,4	0,000	0,000	PermCis	144,0	7,1	1	-2,0	-4,1	24,6	1	-12,8	-24,7
			Rara	0,2	0,00	0	1	-2,2	-4,3	-14,4	-27,7	0,000	0,000	RaraCis	192,0	8,1	2	-2,3	-4,7	29,3	2	-15,3	-29,6
			Freq	0,2	0,00	0	1	-2,0	-3,8	-13,0	-24,4	0,000	0,000	RaraFer	3600	141	2	-2,3	-4,7	255	2	-15,3	-29,6
1	1	123	Rara	0,0	0,00	0	1	-0,8	0,6	-9,8	-26,5	0,000	0,000	PermCis	144,0	7,0	1	-2,0	-3,8	24,9	1	-13,0	-24,4
			Rara	0,2	0,00	0	1	-0,8	0,6	-9,8	-26,5	0,000	0,000	RaraCis	192,0	3,0	2	-0,9	0,6	20,7	2	-10,5	-28,4
			Freq	0,2	0,00	0	1	-0,7	0,6	-8,5	-23,4	0,000	0,000	RaraFer	3600	123	2	-0,9	0,6	136	2	-10,5	-28,4
1	1	124	Rara	0,0	0,00	0	1	-0,7	0,6	-8,5	-23,4	0,000	0,000	PermCis	144,0	2,4	1	-0,7	0,6	16,7	1	-8,5	-23,4
			Rara	0,2	0,00	0	1	-1,0	0,6	-9,7	-27,1	0,000	0,000	RaraCis	192,0	3,6	2	-1,0	0,6	20,5	2	-10,4	-29,0
			Freq	0,2	0,00	0	1	-0,9	0,6	-8,4	-23,9	0,000	0,000	RaraFer	3600	142	2	-1,0	0,6	130	2	-10,4	-29,0
1	1	125	Rara	0,0	0,00	0	1	-0,9	0,6	-8,4	-23,9	0,000	0,000	PermCis	144,0	3,0	1	-0,9	0,6	16,6	1	-8,4	-23,9
			Rara	0,2	0,00	0	1	-0,8	0,6	-9,8	-26,5	0,000	0,000	RaraCis	192,0	3,0	2	-0,9	0,6	20,7	2	-10,5	-28,4
			Freq	0,2	0,00	0	1	-0,8	0,6	-9,8	-26,5	0,000	0,000	RaraFer	3600	123	2	-0,9	0,6	136	2	-10,5	-28,4
1	1	126	Rara	0,0	0,00	0	1	-0,7	0,6	-8,5	-23,4	0,000	0,000	PermCis	144,0	2,4	1	-0,7	0,6	16,7	1	-8,5	-23,4
			Rara	0,2	0,00	0	1	0,0	0,0	-10,1	-23,1	0,000	0,000	RaraCis	192,0	0,0	0	0,0	0,0	21,3	2	-10,9	-24,9
			Freq	0,2	0,00	0	1	0,0	0,0	-8,8	-20,2	0,000	0,000	RaraFer	3600	51	2	0,1	1,2	162	2	-10,9	-24,9
			Perm	0,0	0,00	0	1	0,0	0,0	-8,8	-20,2	0,000	0,000	PermCis	144,0	0,0	0	0,0	0,0	17,3	1	-8,8	-20,2

S.I.E. - VERIFICA FESSURAZIONE VERIFICA SHELL C.A. - QUOTA: 1 ELEMENTO: 2																							
GrQ N.r.	Gen N.r.	Nodo N.ro	Comb. Cari	FESSURAZIONI										TENSIONI		DIREZIONE X				DIREZIONE Y			
				Fes lim	Fess mm	dis mm	Co mb	MfX (t°m)	NX (t)	MfY (t°m)	NY (t)	cos teta	sin teta	Combina Carico	σ lim. Kg/cmq	σ cal. Kg/cmq	Co mb	Mf (t°m)	N (t)	σ cal. Kg/cmq	Co mb	Mf (t°m)	N (t)
1	2	3	Rara	0,2	0,00	0	3	0,0	-2,8	0,0	-57,0	0,000	0,000	RaraCis	192,0	0,6	4	0,0	-3,0	11,3	4	0,0	-60,9
			Rara	0,0	0,00	0	1	0,0	-1,9	0,0	-50,5	0,000	0,000	RaraFer	3600	4	4	0,0	-3,0	75	4	0,0	-60,9
			Freq	0,2	0,00	0	3	0,0	-2,8	0,0	-57,0	0,000	0,000	PermCis	144,0	0,4	1	0,0	-1,9	9,4	1	0,0	-50,5
1	2	4	Rara	0,2	0,00	0	3	0,0	-2,8	0,0	-57,0	0,000	0,000	RaraCis	192,0	0,6	4	0,0	-3,0	11,3	4	0,0	-60,9
			Rara	0,0	0,00	0	1	0,0	-1,9	0,0	-50,5	0,000	0,000	RaraFer	3600	4	4	0,0	-3,0	75	4	0,0	-60,9
			Freq	0,2	0,00	0	3	0,0	-2,8	0,0	-57,0	0,000	0,000	PermCis	144,0	0,4	1	0,0	-1,9	9,4	1	0,0	-50,5
1	2	7	Rara	0,2	0,00	0	3	0,0	-8,1	0,0	-52,3	0,000	0,000	RaraCis	192,0	1,9	4	0,0	-8,7	10,4	4	0,0	-56,4
			Rara	0,0	0,00	0	1	0,0	-6,9	0,0	-45,1	0,000	0,000	RaraFer	3600	12	4	0,0	-8,7	69	4	0,0	-56,4
			Freq	0,2	0,00	0	3	0,0	-8,1	0,0	-52,3	0,000	0,000	PermCis	144,0	1,5	1	0,0	-6,9	8,3	1	0,0	-45,1
1	2	8	Rara	0,2	0,00	0	3	0,0	-8,1	0,0	-52,3	0,000	0,000	RaraCis	192,0	1,9	4	0,0	-8,7	10,4	4	0,0	-56,4
			Rara	0,0	0,00	0	1	0,0	-6,9	0,0	-45,1	0,000	0,000	RaraFer	3600	12	4	0,0	-8,7	69	4	0,0	-56,4
			Freq	0,2	0,00	0	3	0,0	-8,1	0,0	-52,3	0,000	0,000	PermCis	144,0	1,5	1	0,0	-6,9	8,3	1	0,0	-45,1
1	2	52	Rara	0,2	0,00	0	3	0,0	-5,3	0,0	-65,7	0,000	0,000	RaraCis	192,0	1,2	4	0,0	-5,7	13,0	4	0,0	-70,2
			Rara	0,0	0,00	0	1	0,0	-4,0	0,0	-57,6	0,000	0,000	RaraFer	3600	8	4	0,0	-5,7	86	4	0,0	-70,2
			Freq	0,2	0,00	0	3	0,0	-5,3	0,0	-65,7	0,000	0,000	PermCis	144,0	0,8	1	0,0	-4,0	10,7	1	0,0	-57,6
1	2	53	Rara	0,2	0,00	0	3	0,0	-6,4	0,0	-67,6	0,000	0,000	RaraCis	192,0	1,5	4	0,0	-6,9	13,4	4	0,0	-72,4
			Rara	0,0	0,00	0	1	0,0	-5,0	0,0	-59,2	0,000	0,000	RaraFer	3600	10	4	0,0	-6,9	89	4	0,0	-72,4
			Freq	0,2	0,00	0	3	0,0	-6,4	0,0	-67,6	0,000	0,000	PermCis	144,0	1,1	1	0,0	-5,0	11,0	1	0,0	-59,2
1	2	54	Rara	0,2	0,00	0	3	0,0	-5,3	0,0	-65,7	0,000	0,000	RaraCis	192,0	1,2	4	0,0	-5,7	13,0	4	0,0	-70,2
			Rara	0,0	0,00	0	1	0,0	-4,0	0,0	-57,6	0,000	0,000	RaraFer	3600	8	4	0,0	-5,7	86	4	0,0	-70,2
			Freq	0,2	0,00	0	3	0,0	-5,3	0,0	-65,7	0,000	0,000	PermCis	144,0	0,8	1	0,0	-4,0	10,7	1	0,0	-57,6
1	2	73	Rara	0,2	0,00	0	3	0,0	-10,2	0,0	-61,1												

S.L.E. - VERIFICA FESSURAZIONE VERIFICA SHELL C.A. - QUOTA: 1 ELEMENTO: 3																							
GrQ N.r	Gen N.r	Nodo N.ro	Comb. Cari	Fes lim	Fess mm	dis mm	Co mb	FESSURAZIONI						TENSIONI		DIREZIONE X				DIREZIONE Y			
								MfX (t*m)	NX (t)	MfY (t*m)	NY (t)	cos teta	sin teta	Combina Carico	σ lim. Kg/cmq	σ cal. Kg/cmq	Co mb	Mf (t*m)	N (t)	σ cal. Kg/cmq	Co mb	Mf (t*m)	N (t)
1	3	16	Freq	0,2	0,00	0	1	1,6	-2,9	14,6	-22,2	0,000	0,000	RaraFer	3600	116	2	1,7	-3,2	294	2	15,4	-24,0
			Perm	0,0	0,00	0	1	1,4	-2,4	13,1	-19,1	0,000	0,000	PermCls	144,0	5,1	1	1,4	-2,4	24,7	1	13,1	-19,1
1	3	157	Rara										RaraCls	192,0	6,1	2	1,7	-3,2	29,1	2	15,4	-24,0	
			Freq	0,2	0,00	0	1	1,6	-2,9	14,6	-22,2	0,000	0,000	RaraFer	3600	116	2	1,7	-3,2	294	2	15,4	-24,0
1	3	158	Perm	0,0	0,00	0	1	1,4	-2,4	13,1	-19,1	0,000	0,000	PermCls	144,0	5,1	1	1,4	-2,4	24,7	1	13,1	-19,1
			Rara										RaraCls	192,0	8,2	1	2,3	-3,0	30,4	2	15,6	-35,8	
1	3	159	Freq	0,2	0,00	0	2	2,3	-2,6	15,7	-31,4	0,000	0,000	RaraFer	3600	183	1	2,3	-3,0	232	1	15,6	-35,7
			Perm	0,0	0,00	0	1	2,3	-2,5	15,7	-30,7	0,000	0,000	PermCls	144,0	8,2	1	2,3	-2,5	30,1	1	15,7	-30,7
1	3	189	Rara										RaraCls	192,0	9,3	1	2,6	-3,5	30,3	2	15,6	-36,5	
			Freq	0,2	0,00	0	2	2,6	-3,0	15,7	-32,1	0,000	0,000	RaraFer	3600	208	1	2,6	-3,5	228	1	15,6	-36,4
1	3	191	Perm	0,0	0,00	0	1	2,6	-2,9	15,7	-31,4	0,000	0,000	PermCls	144,0	9,4	1	2,6	-2,9	30,2	1	15,7	-31,4
			Rara										RaraCls	192,0	8,2	1	2,3	-3,0	30,4	2	15,6	-35,8	
1	3	193	Freq	0,2	0,00	0	2	2,3	-2,6	15,7	-31,4	0,000	0,000	RaraFer	3600	183	1	2,3	-3,0	232	1	15,6	-35,7
			Perm	0,0	0,00	0	1	2,3	-2,5	15,7	-30,7	0,000	0,000	PermCls	144,0	8,2	1	2,3	-2,5	30,1	1	15,7	-30,7
1	3	194	Rara										RaraCls	192,0	3,0	2	0,9	0,6	20,7	2	10,5	-28,4	
			Freq	0,2	0,00	0	1	0,8	0,6	9,8	-26,5	0,000	0,000	RaraFer	3600	123	2	0,9	0,6	136	2	10,5	-28,4
1	3	195	Perm	0,0	0,00	0	1	0,7	0,6	8,5	-23,4	0,000	0,000	PermCls	144,0	2,4	1	0,7	0,6	16,7	1	8,5	-23,4
			Rara										RaraCls	192,0	3,0	2	0,9	0,6	20,7	2	10,5	-28,4	
1	3	196	Freq	0,2	0,00	0	1	0,8	0,6	9,8	-26,5	0,000	0,000	RaraFer	3600	123	2	0,9	0,6	136	2	10,5	-28,4
			Perm	0,0	0,00	0	1	0,7	0,6	8,5	-23,4	0,000	0,000	PermCls	144,0	2,4	1	0,7	0,6	16,7	1	8,5	-23,4
1	3	197	Rara										RaraCls	192,0	2,4	1	0,7	0,6	16,7	1	8,5	-23,4	
			Freq	0,2	0,00	0	1	2,2	-4,3	14,4	-27,7	0,000	0,000	RaraFer	3600	141	2	2,3	-4,7	255	2	15,3	-29,6
1	3	198	Perm	0,0	0,00	0	1	2,0	-3,8	13,0	-24,4	0,000	0,000	PermCls	144,0	7,0	1	2,0	-3,8	24,9	1	13,0	-24,4
			Rara										RaraCls	192,0	8,1	2	2,3	-5,1	28,9	2	15,0	-29,9	
1	3	199	Freq	0,2	0,00	0	1	2,2	-4,7	14,2	-28,0	0,000	0,000	RaraFer	3600	128	2	2,3	-5,1	246	2	15,0	-29,9
			Perm	0,0	0,00	0	1	2,0	-4,1	12,8	-24,7	0,000	0,000	PermCls	144,0	7,1	1	2,0	-4,1	24,6	1	12,8	-24,7
1	3	200	Rara										RaraCls	192,0	8,1	2	2,3	-4,7	29,3	2	15,3	-29,6	
			Freq	0,2	0,00	0	1	2,2	-4,3	14,4	-27,7	0,000	0,000	RaraFer	3600	141	2	2,3	-4,7	255	2	15,3	-29,6
1	3	201	Perm	0,0	0,00	0	1	2,0	-3,8	13,0	-24,4	0,000	0,000	PermCls	144,0	7,0	1	2,0	-3,8	24,9	1	13,0	-24,4

SEZIONE DI MONTE 845cm x 446cm

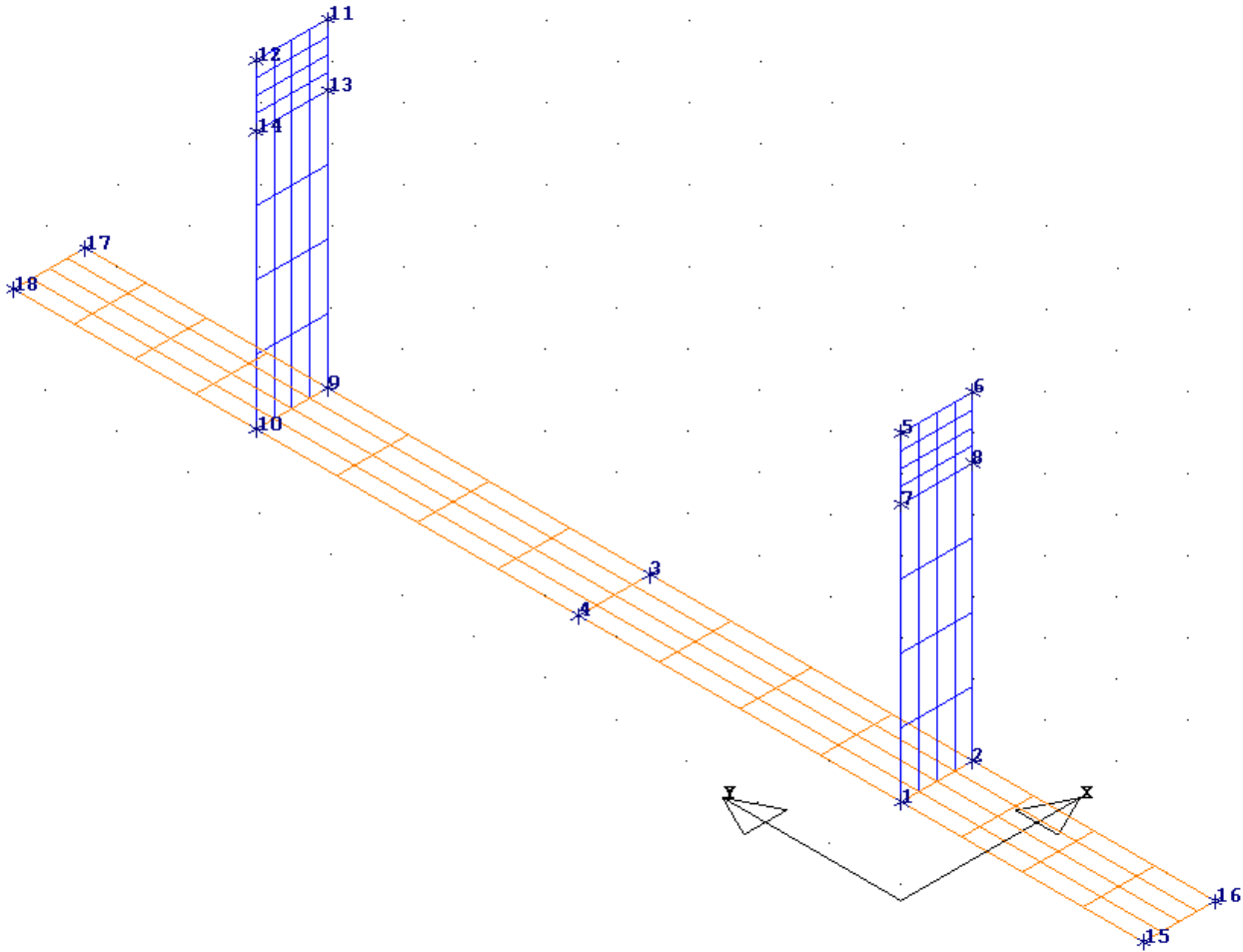
Sfondazione 50cm - S_{pareti} 60cm

MATERIALI SHELL IN C.A.

IDENT	%	CARATTERISTICHE					DURABILITA'			COPRIFERRO	
Mat.	Rig	Classe	Classe	Mod. E	Pois-	Gamm	Tipo	Tipo	Toll.	Setti	Piastre
N.ro	Fls	CLS	Acciaio	kg/cmq	son	a	Ambiente	Armatura	Copr.	(cm)	(cm)
1	100	C32/40	B450C	333457	0,20	2500	XA2	SENSIBILE	1,00	4,0	4,0

MATERIALI SHELL IN C.A.

CRITERI PER IL CALCOLO AGLI STATI LIMITE ULTIMI E DI ESERCIZIO

Cri Nro	Tipo Elem	fck	fcd	rcd	fyk	flk	fyd	Ey	ec0	ecu	eyu	At/ Ac	Mt/ Mtu	Wra mm	Wfr mm	Wpe mm	σcRar	σcPer	σfRar	Spo Rar	Spo Fre	Spo Per	Coe Vis	euk
1	SETTI	320,0	181,0	181,0	4500	4500	3913	2100000	0,20	0,35	1,00	50				0,2	0,0	192,0	144,0	3600				

DATI GENERALI DI STRUTTURA

PARAMETRI SISMICI

Vita Nominale (Anni)	50	Classe d' Uso	IV Cu=2.0
Longitudine Est (Grd)	14,65334	Latitudine Nord (Grd)	37,06791
Categoria Suolo	E	Coeff. Condiz. Topogr.	1,00000
Sistema Costruttivo Dir.1	C.A.	Sistema Costruttivo Dir.2	C.A.
Direzione Sisma (Grd)	90	Sisma Verticale	ASSENTE
Effetti P/Delta	NO	Quota di Zero Sismico (m)	0,00000

PARAMETRI SPETTRO ELASTICO - SISMA S.L.O.

Probabilita' Pvr	0,81	Periodo di Ritorno Anni	60,00
Accelerazione Ag/g	0,06	Periodo T'c (sec.)	0,27
Fo	2,50	Fv	0,85
Fattore Stratigrafia'Ss'	1,60	Periodo TB (sec.)	0,17
Periodo TC (sec.)	0,52	Periodo TD (sec.)	1,85

PARAMETRI SPETTRO ELASTICO - SISMA S.L.D.

C.D.S.

Probabilita' Pvr	0,63	Periodo di Ritorno Anni	101,00
Accelerazione Ag/g	0,09	Periodo T'c (sec.)	0,29
Fo	2,41	Fv	0,98
Fattore Stratigrafia'Ss'	1,60	Periodo TB (sec.)	0,18
Periodo TC (sec.)	0,55	Periodo TD (sec.)	1,97

PARAMETRI SPETTRO ELASTICO - SISMA S.L.V.

Probabilita' Pvr	0,10	Periodo di Ritorno Anni	949,00
Accelerazione Ag/g	0,33	Periodo T'c (sec.)	0,46
Fo	2,35	Fv	1,83
Fattore Stratigrafia'Ss'	1,14	Periodo TB (sec.)	0,24
Periodo TC (sec.)	0,72	Periodo TD (sec.)	2,93

PARAMETRI SISTEMA COSTRUTTIVO C. A. - DIR. 1

Classe Duttilita'	BASSA
AlfaU/Alfa1	1,00
Fattore di struttura 'q'	1,00

PARAMETRI SISTEMA COSTRUTTIVO C. A. - DIR. 2

Classe Duttilita'	BASSA
AlfaU/Alfa1	1,00
Fattore di struttura 'q'	1,00

COEFFICIENTI DI SICUREZZA PARZIALI DEI MATERIALI

Acciaio per CLS armato	1,15	Calcestruzzo CLS armato	1,50
------------------------	------	-------------------------	------

COORDINATE DEI NODI

IDENT. Nodo3d N.ro	POSIZIONE NODO			ATTRIBUTI		PESO SISMICO		
	Coord.X (m)	Coord.Y (m)	Coord.Z (m)	Filo N.ro	Piano Sism.	Dir. X (t)	Dir. Y (t)	Dir. Z (t)
1	1,00	1,00	0,00	1	0	1,20	1,20	1,20
2	2,00	1,00	0,00	2	0	1,20	1,20	1,20
3	2,00	5,53	0,00	3	0	0,18	0,18	0,18
4	1,00	5,53	0,00	4	0	0,18	0,18	0,18
5	1,00	1,00	4,46	1	0	0,00	0,02	0,02
6	2,00	1,00	4,46	2	0	0,00	0,02	0,02
7	1,00	1,00	3,60	1	0	0,10	0,10	0,10
8	2,00	1,00	3,60	2	0	0,10	0,10	0,10
9	2,00	10,05	0,00	5	0	1,20	1,20	1,20
10	1,00	10,05	0,00	6	0	1,20	1,20	1,20
11	2,00	10,05	4,46	5	0	0,00	0,02	0,02
12	1,00	10,05	4,46	6	0	0,00	0,02	0,02
13	2,00	10,05	3,60	5	0	0,10	0,10	0,10
14	1,00	10,05	3,60	6	0	0,10	0,10	0,10
15	1,00	-2,40	0,00	7	0	1,02	1,02	1,02
16	2,00	-2,40	0,00	8	0	1,02	1,02	1,02
17	2,00	13,45	0,00	9	0	1,02	1,02	1,02
18	1,00	13,45	0,00	10	0	1,02	1,02	1,02

DATI SHELL SPAZIALI

Shell N.ro	IDENTIFICAZIONE												CARATTERISTICHE SEZIONE				SUDDIVIS.	
	Filo 1	Filo 2	Filo 3	Filo 4	Quota1 (m)	Quota2 (m)	Quota3 (m)	Quota4 (m)	Nod3d 1	Nod3d 2	Nod3d 3	Nod3d 4	Sez. N.ro	Spess (cm)	Kwinkl kg/cmc	Tipo Mat.	MeshX	MeshY
1	1	2	3	4	0,00	0,00	0,00	0,00	1	2	3	4	1	50,0	20,00	1	4	4
2	1	2	2	1	0,00	0,00	3,60	3,60	1	2	8	7	2	60,0	0,00	1	4	4
3	1	2	2	1	3,60	3,60	4,46	4,46	7	8	6	5	2	60,0	0,00	1	4	4
4	4	3	5	6	0,00	0,00	0,00	0,00	4	3	9	10	1	50,0	20,00	1	4	4
5	6	5	5	6	0,00	0,00	3,60	3,60	10	9	13	14	2	60,0	0,00	1	4	4
6	6	5	5	6	3,60	3,60	4,46	4,46	14	13	11	12	2	60,0	0,00	1	4	4
7	7	8	2	1	0,00	0,00	0,00	0,00	15	16	2	1	1	50,0	20,00	1	4	4
8	6	5	9	10	0,00	0,00	0,00	0,00	10	9	17	18	1	50,0	20,00	1	4	4

CARICHI SUGLI SHELL

CONDIZIONE DI CARICO N.ro: 2										ALIQUOTA SISMICA: 100			
IDENT. Shell N.ro	Riferi mento	PRESSIONI				CARICHI PERIMETRALI							
		P.a t/mq	P.b t/mq	P.c t/mq	P.d t/mq	Q.ab t/ml	Q.bc t/ml	Q.cd t/ml	Q.da t/ml				
7	0	-18,00	-18,00	-18,00	-18,00	0,00	0,00	0,00	0,00				

CARICHI SUGLI SHELL									
CONDIZIONE DI CARICO N.ro: 2						ALIQUOTA SISMICA: 100			
IDENT.	PRESSIONI					CARICHI PERIMETRALI			
Shell N.ro	Riferimento	P.a t/mq	P.b t/mq	P.c t/mq	P.d t/mq	Q.ab t/ml	Q.bc t/ml	Q.cd t/ml	Q.da t/ml
8	0	-18,00	-18,00	-18,00	-18,00	0,00	0,00	0,00	0,00

CARICHI SUGLI SHELL									
CONDIZIONE DI CARICO N.ro: 3						ALIQUOTA SISMICA: 0			
IDENT.	PRESSIONI					CARICHI PERIMETRALI			
Shell N.ro	Riferimento	P.a t/mq	P.b t/mq	P.c t/mq	P.d t/mq	Q.ab t/ml	Q.bc t/ml	Q.cd t/ml	Q.da t/ml
2	1	-3,84	-3,84	-0,74	-0,74	0,00	0,00	0,00	0,00
3	1	-0,74	-0,74	0,00	0,00	0,00	0,00	0,00	0,00
5	1	3,84	3,84	0,74	0,74	0,00	0,00	0,00	0,00
6	1	0,74	0,74	0,00	0,00	0,00	0,00	0,00	0,00

CARICHI SUGLI SHELL									
CONDIZIONE DI CARICO N.ro: 4						ALIQUOTA SISMICA: 0			
IDENT.	PRESSIONI					CARICHI PERIMETRALI			
Shell N.ro	Riferimento	P.a t/mq	P.b t/mq	P.c t/mq	P.d t/mq	Q.ab t/ml	Q.bc t/ml	Q.cd t/ml	Q.da t/ml
1	0	-3,60	-3,60	-3,60	-3,60	0,00	0,00	0,00	0,00
2	1	3,40	3,40	0,60	0,60	0,00	0,00	0,00	0,00
4	0	-3,60	-3,60	-3,60	-3,60	0,00	0,00	0,00	0,00
5	1	-3,40	-3,40	-0,60	-0,60	0,00	0,00	0,00	0,00

CARICHI SUGLI SHELL									
CONDIZIONE DI CARICO N.ro: 5						ALIQUOTA SISMICA: 0			
IDENT.	PRESSIONI					CARICHI PERIMETRALI			
Shell N.ro	Riferimento	P.a t/mq	P.b t/mq	P.c t/mq	P.d t/mq	Q.ab t/ml	Q.bc t/ml	Q.cd t/ml	Q.da t/ml
2	1	-1,10	-1,10	-1,10	-1,10	0,00	0,00	0,00	0,00
3	1	-1,10	-1,10	-1,10	-1,10	0,00	0,00	0,00	0,00
5	1	1,10	1,10	1,10	1,10	0,00	0,00	0,00	0,00
6	1	1,10	1,10	1,10	1,10	0,00	0,00	0,00	0,00

CARICHI SUGLI SHELL									
CONDIZIONE DI CARICO N.ro: 6						ALIQUOTA SISMICA: 0			
IDENT.	PRESSIONI					CARICHI PERIMETRALI			
Shell N.ro	Riferimento	P.a t/mq	P.b t/mq	P.c t/mq	P.d t/mq	Q.ab t/ml	Q.bc t/ml	Q.cd t/ml	Q.da t/ml
2	1	-0,10	-0,10	-0,10	-0,10	0,00	0,00	0,00	0,00
3	1	-0,10	-0,10	-0,10	-0,10	0,00	0,00	0,00	0,00
5	1	0,10	0,10	0,10	0,10	0,00	0,00	0,00	0,00
6	1	0,10	0,10	0,10	0,10	0,00	0,00	0,00	0,00

COMBINAZIONI CARICHI A1 - S.L.V. / S.L.D.

DESCRIZIONI	1	2	3	4
G1 PESO PROPRIO	1,30	1,00	1,00	1,00
G2.1 PESO RICOPRIMEN	1,30	1,00	1,00	1,00
G2.2 SPINTA TERRENO	1,30	1,00	1,00	1,00
G2.3 SPINTA IDROSTAT	0,00	1,30	0,00	0,00
E1 - SLU SPINTA SISM	0,00	0,00	1,00	-1,00
E1 - SLO SPINTA SISM	0,00	0,00	0,00	0,00
Masse conc. dir. 90	0,00	0,00	1,00	-1,00
Masse conc. dir. 180	0,00	0,00	0,00	0,00

COMBINAZIONI RARE - S.L.E.

DESCRIZIONI	1	2
G1 PESO PROPRIO	1,00	1,00
G2.1 PESO RICOPRIMEN	1,00	1,00
G2.2 SPINTA TERRENO	1,00	1,00
G2.3 SPINTA IDROSTAT	0,00	1,00

C.D.S.

COMBINAZIONI RARE - S.L.E.

DESCRIZIONI	1	2
E1 - SLU SPINTA SISM	0,00	0,00
E1 - SLO SPINTA SISM	0,00	0,00
Masse conc. dir. 90	0,00	0,00
Masse conc. dir. 180	0,00	0,00

COMBINAZIONI FREQUENTI - S.L.E.

DESCRIZIONI	1	2
G1 PESO PROPRIO	1,00	1,00
G2.1 PESO RICOPRIMEN	1,00	1,00
G2.2 SPINTA TERRENO	1,00	1,00
G2.3 SPINTA IDROSTAT	0,00	1,00
E1 - SLU SPINTA SISM	0,00	0,00
E1 - SLO SPINTA SISM	0,00	0,00
Masse conc. dir. 90	0,00	0,00
Masse conc. dir. 180	0,00	0,00

COMBINAZIONI PERMANENTI - S.L.E.

DESCRIZIONI	1
G1 PESO PROPRIO	1,00
G2.1 PESO RICOPRIMEN	1,00
G2.2 SPINTA TERRENO	1,00
G2.3 SPINTA IDROSTAT	0,00
E1 - SLU SPINTA SISM	0,00
E1 - SLO SPINTA SISM	0,00
Masse conc. dir. 90	0,00
Masse conc. dir. 180	0,00

SPOSTAMENTI SISMICI RELATIVI													
IDENTIFICATIVO				INVILUPPO S.L.D.				INVILUPPO S.L.O.				Stringa di Controllo Verifica	
Filo N.ro	Quota inf. (m)	Quota sup. (m)	Nodo inf. N.ro	Nodo sup. N.ro	Sis ma N.ro	Com bin N.ro	Spostam. Calcolo (mm)	Spostam. Limite (mm)	Sis ma N.ro	Com bin N.ro	Spostam. Calcolo (mm)		Spostam. Limite (mm)
1	0,00	0,90	1	49	1	4	0,294	4,500	1	4	0,269	3,000	VERIFICATO
1	0,90	1,80	49	54	1	3	0,485	4,500	1	3	0,445	3,000	VERIFICATO
1	1,80	2,70	54	59	1	3	0,614	4,500	1	3	0,565	3,000	VERIFICATO
1	2,70	3,60	59	7	1	3	0,669	4,500	1	3	0,615	3,000	VERIFICATO
1	3,60	3,82	7	67	1	3	0,163	1,075	1	3	0,150	0,717	VERIFICATO
1	3,82	4,03	67	72	1	3	0,163	1,075	1	3	0,150	0,717	VERIFICATO
1	4,03	4,24	72	77	1	3	0,163	1,075	1	3	0,150	0,717	VERIFICATO
1	4,24	4,46	77	5	1	3	0,163	1,075	1	3	0,150	0,717	VERIFICATO
2	0,00	0,90	2	53	1	4	0,294	4,500	1	4	0,269	3,000	VERIFICATO
2	0,90	1,80	53	58	1	3	0,485	4,500	1	3	0,445	3,000	VERIFICATO
2	1,80	2,70	58	63	1	3	0,614	4,500	1	3	0,565	3,000	VERIFICATO
2	2,70	3,60	63	8	1	3	0,669	4,500	1	3	0,615	3,000	VERIFICATO
2	3,60	3,82	8	71	1	3	0,163	1,075	1	3	0,150	0,717	VERIFICATO
2	3,82	4,03	71	76	1	3	0,163	1,075	1	3	0,150	0,717	VERIFICATO
2	4,03	4,24	76	81	1	3	0,163	1,075	1	3	0,150	0,717	VERIFICATO
2	4,24	4,46	81	6	1	3	0,163	1,075	1	3	0,150	0,717	VERIFICATO
5	0,00	0,90	9	107	1	4	0,113	4,500	1	4	0,139	3,000	VERIFICATO
5	0,90	1,80	107	112	1	3	0,199	4,500	1	3	0,239	3,000	VERIFICATO
5	1,80	2,70	112	117	1	3	0,263	4,500	1	3	0,312	3,000	VERIFICATO
5	2,70	3,60	117	13	1	3	0,286	4,500	1	3	0,340	3,000	VERIFICATO
5	3,60	3,82	13	125	1	3	0,069	1,075	1	3	0,082	0,717	VERIFICATO
5	3,82	4,03	125	130	1	3	0,069	1,075	1	3	0,083	0,717	VERIFICATO
5	4,03	4,24	130	135	1	3	0,069	1,075	1	3	0,083	0,717	VERIFICATO
5	4,24	4,46	135	11	1	3	0,069	1,075	1	3	0,083	0,717	VERIFICATO
6	0,00	0,90	10	103	1	4	0,113	4,500	1	4	0,139	3,000	VERIFICATO
6	0,90	1,80	103	108	1	3	0,199	4,500	1	3	0,239	3,000	VERIFICATO
6	1,80	2,70	108	113	1	3	0,263	4,500	1	3	0,312	3,000	VERIFICATO
6	2,70	3,60	113	14	1	3	0,286	4,500	1	3	0,340	3,000	VERIFICATO
6	3,60	3,82	14	121	1	3	0,069	1,075	1	3	0,082	0,717	VERIFICATO
6	3,82	4,03	121	126	1	3	0,069	1,075	1	3	0,083	0,717	VERIFICATO
6	4,03	4,24	126	131	1	3	0,069	1,075	1	3	0,083	0,717	VERIFICATO
6	4,24	4,46	131	12	1	3	0,069	1,075	1	3	0,083	0,717	VERIFICATO

S.L.U. - AZIONI S.L.V. - VERIFICA PIASTRE - QUOTA: 0 ELEMENTO: 1																						
Quo N.r	P. Nr	Nod3d N.ro	Nx Kg/m	Ny Kg/m	Txy Kg/m	Mx kgm/m	My kgm/m	Mxy kgm/m	εc x *10000	εc y *10000	εf x *10000	εf y *10000	Ax s	Ay s	Ax i	Ay i	Atag	σt kg/cmq	εta mm	Fpunz. kg	FpnzLi kg	Apunz cmq
0	1	15	27	459	272	-99	-37	68	0	1	1	2	7,5	7,5	7,5	7,5	0,0	2,2	-1,1			
0	1	33	1910	-934	0	-100	-5739	0	4	3	7	17	7,5	7,5	0,8	7,5	0,0	1,1	-0,5			
0	1	155	397	-1699	762	448	6780	123	0	3	7	18	7,5	7,5	7,5	7,5	0,1	1,7	-0,9			
0	1	156	-394	-242	2032	691	7156	209	1	3	8	17	7,5	7,5	7,5	7,5	0,3	1,7	-0,9			
0	1	157	-166	-32	907	368	2862	44	0	2	4	17	7,5	7,5	7,5	7,5	0,1	1,7	-0,8			
0	1	158	18	-44	330	151	2774	30	0	2	2	17	7,5	7,5	7,5	7,5	0,0	1,7	-0,8			
0	1	159	13	-49	0	166	2725	0	0	2	2	17	7,5	7,5	7,5	7,5	0,0	1,7	-0,8			
0	1	160	18	-44	330	151	2774	-30	0	2	2	17	7,5	7,5	7,5	7,5	0,0	1,7	-0,8			
0	1	161	-166	-32	907	368	2862	-44	0	2	4	17	7,5	7,5	7,5	7,5	0,1	1,7	-0,8			
0	1	162	31	760	542	-137	1707	97	0	1	2	11	7,5	1,4	7,5	7,5	0,1	1,9	-0,9			
0	1	163	137	-31	58	158	1783	38	0	1	2	10	7,5	1,4	7,5	7,5	0,0	1,9	-0,9			
0	1	164	300	-32	0	163	1741	0	0	1	3	10	0,8	1,3	7,5	7,5	0,0	1,9	-0,9			
0	1	165	137	-31	58	158	1783	-38	0	1	2	10	7,5	1,4	7,5	7,5	0,0	1,9	-0,9			
0	1	166	31	760	542	-137	1707	-97	0	1	2	11	7,5	1,4	7,5	7,5	0,1	1,9	-0,9			
0	1	167	-2	145	169	-82	888	-70	0	1	1	12	7,5	0,9	7,5	7,5	0,0	2,0	-1,0			
0	1	168	-1	224	154	-72	857	-33	0	1	1	11	7,5	0,9	7,5	7,5	0,0	2,0	-1,0			
0	1	169	0	225	0	-51	843	0	0	1	1	11	7,5	0,8	7,5	7,5	0,0	2,0	-1,0			
0	1	170	-1	224	154	-72	857	33	0	1	1	11	7,5	0,9	7,5	7,5	0,0	2,0	-1,0			
0	1	171	-2	145	169	-82	888	70	0	1	1	12	7,5	0,9	7,5	7,5	0,0	2,0	-1,0			
0	1	172	-26	267	113	-99	-8	-10	0	1	1	1	7,5	0,9	7,5	7,5	0,0	2,1	-1,1			
0	1	173	-11	302	0	-104	2	0	0	1	1	1	7,5	0,8	7,5	7,5	0,0	2,1	-1,1			
0	1	174	-26	267	113	-99	-8	10	0	1	1	1	7,5	0,9	7,5	7,5	0,0	2,1	-1,1			

S.L.U. - AZIONI S.L.D. - VERIFICA PUNZONAMENTO PIASTRE - QUOTA: 0 ELEMENTO: 1																						
Quo N.r	P. Nr	Nod3d N.ro	Nx Kg/m	Ny Kg/m	Txy Kg/m	Mx kgm/m	My kgm/m	Mxy kgm/m	εc x *10000	εc y *10000	εf x *10000	εf y *10000	Ax s	Ay s	Ax i	Ay i	Atag	σt kg/cmq	εta mm	Fpunz. kg	FpnzLi kg	Apunz cmq
0	1	15	5	240	169	-83	-34	53	0	0	1	1	7,5	7,5	7,5	7,5	0,0	2,2	-1,1			
0	1	33	874	-2652	0	-304	-3989	0	0	1	6	13	7,5	7,5	0,8	7,5	0,0	0,9	-0,5			
0	1	155	67	-288	540	261	3993	64	0	1	3	15	7,5	7,5	7,5	7,5	0,1	1,7	-0,8			
0	1	156	-276	28	1440	507	4164	107	0	2	5	16	7,5	7,5	7,5	7,5	0,3	1,7	-0,8			
0	1	157	-166	-1118	1004	368	-1741	-92	0	1	4	17	7,5	7,5	7,5	7,5	0,1	1,7	-0,8			
0	1	158	18	752	377	151	1940	21	0	1	2	10	7,5	7,5	7,5	7,5	0,0	1,7	-0,8			
0	1	159	13	857	0	166	1914	0	0	1	2	10	7,5	7,5	7,5	7,5	0,0	1,7	-0,8			
0	1	160	18	752	377	151	1940	-21	0	1	2	10	7,5	7,5	7,5	7,5	0,0	1,7	-0,8			
0	1	161	-166	-1118	1004	368	-1741	92	0	1	4	17	7,5	7,5	7,5	7,5	0,1	1,7	-0,8			
0	1	162	27	536	562	-177	1886	-31	0	1	2	12	7,5	1,4	7,5	7,5	0,1	1,9	-0,9			
0	1	163	151	406	72	184	1849	-16	0	1	3	11	7,5	1,4	7,5	7,5	0,0	1,9	-0,9			
0	1	164	363	398	0	163	1829	0	0	1	3	11	0,8	1,3	7,5	7,5	0,0	1,9	-0,9			
0	1	165	151	406	72	184	1849	16	0	1	3	11	7,5	1,4	7,5	7,5	0,0	1,9	-0,9			
0	1	166	27	536	562	-177	1886	31	0	1	2	12	7,5	1,4	7,5	7,5	0,1	1,9	-0,9			
0	1	167	-2	145	105	-82	888	-70	0	1	1	12	7,5	0,9	7,5	7,5	0,0	2,0	-1,0			
0	1	168	-1	224	177	-72	857	-33	0	1	1	11	7,5	0,9	7,5	7,5	0,0	2,0	-1,0			
0	1	169	0	225	0	-51	843	0	0	1	1	11	7,5	0,8	7,5	7,5	0,0	2,0	-1,0			
0	1	170	-1	224	177	-72	857	33	0	1	1	11	7,5	0,9	7,5	7,5	0,0	2,0	-1,0			

S.L.U. - AZIONI S.L.D. -VERIFICA PUNZONAMENTO PIASTRE - QUOTA: 0 ELEMENTO: 1																						
Quo N.r	P. Nr	Nodo3d N.ro	Nx Kg/m	Ny Kg/m	Txy Kg/m	Mx kgm/m	My kgm/m	Mxy kgm/m	ec x *10000	ec y *10000	ef x *10000	ef y *10000	Ax s	Ay s	Ax i	Ay i	Atag	σt kg/cmq	eta mm	Fpunz. kg	FpnzLi kg	Apunz cmq
0	1	171	-2	145	105	-82	888	70	0	1	1	12	7,5	0,9	7,5	7,5	0,0	2,0	-1,0			
0	1	172	-10	96	143	-96	-19	-17	0	0	1	1	7,5	7,5	0,9	7,5	0,0	2,1	-1,1			
0	1	173	-11	107	0	-104	-5	0	0	0	1	0	7,5	7,5	0,8	7,5	0,0	2,1	-1,1			
0	1	174	-10	96	143	-96	-19	17	0	0	1	1	7,5	7,5	0,9	7,5	0,0	2,1	-1,1			

S.L.E. - VERIFICA FESSURAZIONEVERIFICA PUNZONAMENTO PIASTRE - QUOTA: 0 ELEMENTO: 1																							
Quo N.r	Per N.r	Nodo N.ro	FESSURAZIONI										TENSIONI		DIREZIONE X			DIREZIONE Y					
			Comb. Cari	Fes lim	Fess mm	dis mm	Co mb	MfX (t*m)	NX (t)	MfY (t*m)	NY (t)	cos teta	sin teta	Carico Carico	σ lim. Kg/cmq	σ cal. Kg/cmq	Co mb	Mf (t*m)	N (t)	σ cal. Kg/cmq	Co mb	Mf (t*m)	N (t)
0	1	15	Rara																				
			Freq	0,2	0,00	0	1	-0,1	0,0	0,0	0,1	0,000	0,000	RaraFer	3600	8	1	-0,1	0,0	0,2	2	0,0	0,0
			Perm	0,0	0,00	0	1	-0,1	0,0	0,0	0,1	0,000	0,000	RaraFer	3600	8	1	-0,1	0,0	6	1	0,0	0,1
0	1	33	Rara																				
			Freq	0,2	0,00	0	2	-0,2	0,1	-2,5	-1,3	0,000	0,000	RaraFer	3600	56	1	-0,2	0,7	228	2	-2,5	-1,3
			Perm	0,0	0,00	0	1	-0,2	0,7	-1,4	-8,0	0,000	0,000	RaraFer	3600	56	1	-0,2	0,7	5,2	1	-1,4	-8,0
0	1	155	Rara																				
			Freq	0,2	0,00	0	2	0,1	-0,1	2,2	0,1	0,000	0,000	RaraFer	3600	15	2	0,1	-0,1	230	2	2,2	0,1
			Perm	0,0	0,00	0	1	0,0	-0,4	0,2	0,8	0,000	0,000	RaraFer	3600	15	2	0,1	-0,1	0,7	1	0,2	0,8
0	1	156	Rara																				
			Freq	0,2	0,00	0	2	0,1	0,0	2,2	-0,1	0,000	0,000	RaraFer	3600	38	1	0,3	-0,1	229	2	2,2	-0,1
			Perm	0,0	0,00	0	1	0,3	-0,1	0,2	-0,4	0,000	0,000	RaraFer	3600	38	1	0,3	-0,1	0,7	1	0,2	-0,4
0	1	157	Rara																				
			Freq	0,2	0,00	0	2	0,1	0,0	2,2	-0,1	0,000	0,000	RaraFer	3600	38	1	0,3	-0,1	229	2	2,2	-0,1
			Perm	0,0	0,00	0	1	0,3	-0,1	0,2	-0,4	0,000	0,000	RaraFer	3600	38	1	0,3	-0,1	0,7	1	0,2	-0,4
0	1	158	Rara																				
			Freq	0,2	0,00	0	2	0,1	-0,1	2,2	0,1	0,000	0,000	RaraFer	3600	15	2	0,1	-0,1	230	2	2,2	0,1
			Perm	0,0	0,00	0	1	0,0	-0,4	0,2	0,8	0,000	0,000	RaraFer	3600	15	2	0,1	-0,1	0,7	1	0,2	0,8
0	1	159	Rara																				
			Freq	0,2	0,00	0	2	0,1	-0,2	2,2	0,2	0,000	0,000	RaraFer	3600	13	2	0,1	-0,2	228	2	2,2	0,2
			Perm	0,0	0,00	0	1	0,0	-0,8	0,2	1,0	0,000	0,000	RaraFer	3600	13	2	0,1	-0,2	0,6	1	0,2	1,0
0	1	160	Rara																				
			Freq	0,2	0,00	0	2	0,1	-0,1	2,2	0,1	0,000	0,000	RaraFer	3600	15	2	0,1	-0,1	230	2	2,2	0,1
			Perm	0,0	0,00	0	1	0,0	-0,4	0,2	0,8	0,000	0,000	RaraFer	3600	15	2	0,1	-0,1	0,7	1	0,2	0,8
0	1	161	Rara																				
			Freq	0,2	0,00	0	2	0,1	0,0	2,2	-0,1	0,000	0,000	RaraFer	3600	38	1	0,3	-0,1	229	2	2,2	-0,1
			Perm	0,0	0,00	0	1	0,3	-0,1	0,2	-0,4	0,000	0,000	RaraFer	3600	38	1	0,3	-0,1	0,7	1	0,2	-0,4
0	1	162	Rara																				
			Freq	0,2	0,00	0	2	0,1	0,0	1,7	0,1	0,000	0,000	RaraFer	3600	12	1	-0,1	0,0	178	2	1,7	0,1
			Perm	0,0	0,00	0	1	0,0	0,0	1,3	0,6	0,000	0,000	RaraFer	3600	12	1	-0,1	0,0	5,4	1	1,3	0,6
0	1	163	Rara																				
			Freq	0,2	0,00	0	2	0,1	0,0	1,7	0,0	0,000	0,000	RaraFer	3600	20	1	0,1	0,1	172	2	1,7	0,0
			Perm	0,0	0,00	0	1	0,1	0,1	1,2	0,3	0,000	0,000	RaraFer	3600	20	1	0,1	0,1	5,1	1	1,2	0,3
0	1	164	Rara																				
			Freq	0,2	0,00	0	2	0,0	0,1	1,6	0,0	0,000	0,000	RaraFer	3600	26	1	0,1	0,2	169	2	1,6	0,0
			Perm	0,0	0,00	0	1	0,1	0,2	1,2	0,3	0,000	0,000	RaraFer	3600	26	1	0,1	0,2	5,0	1	1,2	0,3
0	1	165	Rara																				
			Freq	0,2	0,00	0	2	0,1	0,0	1,7	0,0	0,000	0,000	RaraFer	3600	20	1	0,1	0,1	172	2	1,7	0,0
			Perm	0,0	0,00	0	1	0,1	0,1	1,2	0,3	0,000	0,000	RaraFer	3600	20	1	0,1	0,1	6,8	2	1,7	0,0
0	1	166	Rara																				
			Freq	0,2	0,00	0	2	0,1	0,0	1,7	0,1	0,000	0,000	RaraFer	3600	0,6	1	0,1	0,1	6,8	2	1,7	0,0
			Perm	0,0	0,00	0	1	0,0	0,0	1,3	0,6	0,000	0,000	RaraFer	3600	0,6	1	0,1	0,1	5,1	1	1,2	0,3
0	1	167	Rara																				
			Freq	0,2	0,00	0	1	0,0	-0,1	0,7	0,1	0,000	0,000	RaraFer	3600	0,4	1	-0,1	0,0	6,9	2	1,7	0,1
			Perm	0,0	0,00	0	1	0,0	-0,1	0,7	0,1	0,000	0,000	RaraFer	3600	0,4	1	-0,1	0,0	178	2	1,7	0,1
0	1	168	Rara																				
			Freq	0,2	0,00	0	1	0,0	0,0	0,7	0,2	0,000	0,000	RaraFer	3600	0,4	1	-0,1	0,0	5,4	1	1,3	0,6
			Perm	0,0	0,00	0	1	0,0	0,0	0,7	0,2	0,000	0,000	RaraFer	3600	0,4	1	-0,1	0,0	2,8	1	0,7	0,1
0	1	169	Rara																				
			Freq	0,2	0,00	0	1	0,0	0,0	0,6	0,2	0,000	0,000	RaraFer	3600	0,1	1	0,0	0,0	2,7	1	0,7	0,2
			Perm	0,0	0,00	0	1	0,0	0,0	0,6	0,2	0,000	0,000	RaraFer	3600	0,1	1	0,0	0,0	2,7	1	0,7	0,2
0	1	170	Rara																				
			Freq	0,2	0,00	0	1	0,0	0,0	0,7	0,2	0,000	0,000	RaraFer	3600	0,0	1	0,0	0,0	2,7	1	0,6	0,2
			Perm	0,0	0,00	0	1	0,0	0,0	0,7	0,2	0,000	0,000	RaraFer	3600	0,0	1	0,0	0,0	2,7	1	0,6	0,2
0	1	171	Rara																				
			Freq	0,2	0,00	0	1	0,0	-0,1	0,7	0,1	0,000	0,000	RaraFer	3600	0,3	2	-0,1	0,0	2,7	1	0,7	0,2
			Perm	0,0	0,00	0	1	0,0	-0,1	0,7	0,1	0,000	0,000	RaraFer	3600	0,3	2	-0,1	0,0	2,8	1	0,7	0,1
0	1	172	Rara																				
			Freq	0,2	0,00	0	2	-0,1	0,0	0,0	0,0	0,000	0,000	RaraFer	3600	9	2	-0,1	0,0	73	1	0,7	0,1
			Perm	0,0	0,00	0	1	-0,1	0,0	0,0	0,1	0,000	0,000	RaraFer	3600	9	2	-0,1	0,0	2,8	1	0,7	0,1
0	1	173	Rara																				
			Freq	0,2	0,00	0	2	-0,1	0,0	0,0	0,0	0,000	0,000	RaraFer	3600	0,4	2	-0,1	0,0	0,1	2	0,0	0,0
			Perm	0,0	0,00	0	1	-0,1	0,0	0,0	0,1	0,000	0,000	RaraFer	3600	0,4	2	-0,1	0,0	0,0	1	0,0	0,1
0	1	174	Rara																				
			Freq	0,2	0,00	0	2	-0,1	0,0	0,0	0,0	0,000	0,000	RaraFer	3600	0,4	2	-0,1	0,0	0,0	2	0,0	0,0
			Perm	0,0	0,00	0	1	-0,1	0,0	0,0	0,1	0,000	0,000	RaraFer	3600	0,4	2	-0,1	0,0	0,1	2	0,0	0,0

S.L.U. - AZIONI S.L.V. - VERIFICA SHELL C.A. - QUOTA: 1 ELEMENTO: 1																			
Gr.Q N.ro	Gen N.r	Nodo 3d N.ro	Nx Kg/m	Ny Kg/m	Txy Kg/m	Mx kgm/m	My kgm/m	Mxy kgm/m	ec x *10000	ec y *10000	ef x *10000	ef y *10000	Ax s	Ay s	Ax i	Ay i	Atag	σt kg/cmq	eta mm
1	1	1	111	-4541	1929	-2119	-36724	-609	1	6	10	18	6,0	18,6					

S.L.U. - AZIONI S.L.V. - VERIFICA SHELL C.A. - QUOTA: 1 ELEMENTO: 2																			
Gr.Q	Gen	Nodo 3d	Nx	Ny	Txy	Mx	My	Mxy	εc x	εc y	εf x	εf y	Ax s.	Ay s.	Ax i.	Ay i.	Atag.	σt	eta
N.ro	N.r	N.ro	Kg/m	Kg/m	Kg/m	kgm/m	kgm/m	kgm/m	*10000		*10000				cmg/m	cmg/m		kg/cmq	mm
1	2	9	49	-6428	1757	1008	16626	-243	1	4	10	19	6,0	6,0	6,0	9,6	0,2	1,39	-0,7
1	2	10	49	-6428	1757	1008	16626	243	1	4	10	19	6,0	6,0	6,0	9,6	0,2	1,39	-0,7
1	2	100	-439	-8305	340	2517	17109	187	1	9	17	89	6,0	6,0	6,0	9,4	0,0	1,39	-0,7
1	2	102	-439	-8305	340	2517	17109	-187	1	9	17	89	6,0	6,0	6,0	9,4	0,0	1,39	-0,7
1	2	130	2	-651	244	-54	127	51	0	0	1	0	6,0	6,0	6,0	6,0	0,0		-0,7
1	2	131	-2	-425	244	-26	7	-25	0	0	0	0	6,0	6,0	6,0	6,0	0,0		-0,7
1	2	132	0	-418	1	-60	-3	-14	0	0	1	0	6,0	6,0	6,0	6,0	0,0		-0,7
1	2	133	1	-418	0	-62	7	0	0	0	1	0	6,0	6,0	6,0	6,0	0,0		-0,7
1	2	134	0	-418	1	-60	-3	14	0	0	1	0	6,0	6,0	6,0	6,0	0,0		-0,7
1	2	135	-2	-425	244	-26	7	25	0	0	0	0	6,0	6,0	6,0	6,0	0,0		-0,7
1	2	136	-34	-217	1	-50	-4	-6	0	0	0	0	6,0	6,0	6,0	6,0	0,0		-0,7
1	2	137	-37	-218	0	-56	0	0	0	0	0	0	6,0	6,0	6,0	6,0	0,0		-0,7
1	2	138	-34	-217	1	-50	-4	6	0	0	0	0	6,0	6,0	6,0	6,0	0,0		-0,7

S.L.U. - AZIONI S.L.D. - VERIFICA SHELL C.A. - QUOTA: 1 ELEMENTO: 1																			
Gr.Q	Gen	Nodo 3d	Nx	Ny	Txy	Mx	My	Mxy	εc x	εc y	εf x	εf y	Ax s.	Ay s.	Ax i.	Ay i.	Atag.	σt	eta
N.ro	N.r	N.ro	Kg/m	Kg/m	Kg/m	kgm/m	kgm/m	kgm/m	*10000		*10000				cmg/m	cmg/m		kg/cmq	mm
1	1	1	170	-4694	1757	-1577	-27010	-423	1	4	17	18	6,0	18,6	6,0	9,4	0,2	1,39	-0,7
1	1	2	170	-4694	1757	-1577	-27010	423	1	4	17	18	6,0	18,6	6,0	9,4	0,2	1,39	-0,7
1	1	28	-298	-6468	340	-4034	-28059	-292	1	4	17	18	6,0	18,7	6,0	9,4	0,0	1,39	-0,7
1	1	29	-479	-6808	0	-4328	-28087	0	1	4	17	18	6,0	18,6	6,0	9,3	0,0	1,39	-0,7
1	1	30	-298	-6468	340	-4034	-28059	292	1	4	17	18	6,0	18,7	6,0	9,4	0,0	1,39	-0,7
1	1	78	0	-321	1	93	-71	25	0	0	1	0	6,0	6,0	6,0	6,0	0,0		-0,7
1	1	79	1	-418	0	108	0	0	0	0	1	0	6,0	6,0	6,0	6,0	0,0		-0,7
1	1	80	0	-321	1	93	-71	-25	0	0	1	0	6,0	6,0	6,0	6,0	0,0		-0,7
1	1	81	-2	-327	244	45	-58	-43	0	0	0	0	6,0	6,0	6,0	6,0	0,0		-0,7
1	1	82	-34	-217	1	86	-2	11	0	0	1	0	6,0	6,0	6,0	6,0	0,0		-0,7
1	1	83	-36	-218	0	97	0	0	0	0	1	0	6,0	6,0	6,0	6,0	0,0		-0,7
1	1	84	-34	-217	1	86	-2	-11	0	0	1	0	6,0	6,0	6,0	6,0	0,0		-0,7

S.L.U. - AZIONI S.L.D. - VERIFICA SHELL C.A. - QUOTA: 1 ELEMENTO: 2																			
Gr.Q	Gen	Nodo 3d	Nx	Ny	Txy	Mx	My	Mxy	εc x	εc y	εf x	εf y	Ax s.	Ay s.	Ax i.	Ay i.	Atag.	σt	eta
N.ro	N.r	N.ro	Kg/m	Kg/m	Kg/m	kgm/m	kgm/m	kgm/m	*10000		*10000				cmg/m	cmg/m		kg/cmq	mm
1	2	9	213	-4806	1757	1179	19859	-286	1	3	13	18	6,0	6,0	6,0	9,6	0,2	1,39	-0,7
1	2	10	213	-4806	1757	1179	19859	286	1	3	13	18	6,0	6,0	6,0	9,6	0,2	1,39	-0,7
1	2	100	-203	-6411	340	2984	20561	210	1	3	16	18	6,0	6,0	6,0	9,4	0,0	1,39	-0,7
1	2	102	-203	-6411	340	2984	20561	-210	1	3	16	18	6,0	6,0	6,0	9,4	0,0	1,39	-0,7
1	2	130	2	-845	244	-49	-19	46	0	0	1	0	6,0	6,0	6,0	6,0	0,0		-0,7
1	2	131	-2	-425	244	-23	7	-22	0	0	0	0	6,0	6,0	6,0	6,0	0,0		-0,7
1	2	132	0	-418	1	-55	-3	-13	0	0	1	0	6,0	6,0	6,0	6,0	0,0		-0,7
1	2	133	1	-418	0	-56	7	0	0	0	1	0	6,0	6,0	6,0	6,0	0,0		-0,7
1	2	134	0	-418	1	-55	-3	13	0	0	1	0	6,0	6,0	6,0	6,0	0,0		-0,7
1	2	135	-2	-425	244	-23	7	22	0	0	0	0	6,0	6,0	6,0	6,0	0,0		-0,7
1	2	136	-34	-217	1	-44	-4	-6	0	0	0	0	6,0	6,0	6,0	6,0	0,0		-0,7
1	2	137	-36	-218	0	-49	0	0	0	0	0	0	6,0	6,0	6,0	6,0	0,0		-0,7
1	2	138	-34	-217	1	-44	-4	6	0	0	0	0	6,0	6,0	6,0	6,0	0,0		-0,7

S.L.E. - VERIFICA FESSURAZIONE VERIFICA SHELL C.A. - QUOTA: 1 ELEMENTO: 1																								
GrQ	Gen	Nodo	Comb.	FESSURAZIONI								TENSIONI		DIREZIONE X			DIREZIONE Y							
				N.ro	Cari	Fes	dis	Co	MfX	NX	MfY	NY	cos	sin	Combina	σ lim.	σ cal.	Co	Mf	N	σ cal.	Co	Mf	N
N.r	N.r	N.ro		lim	mm	mm	mb	(t*m)	(t)	(t*m)	(t)	teta	teta	Carico	Kg/cmq	Kg/cmq	mb	(t*m)	(t)	Kg/cmq	mb	(t*m)	(t)	(t)
1	1	1	Rara											RaraCis	192,0	2,9	1	-0,8	0,0	38,4	1	-12,8	-4,9	
			Freq	0,2	0,00	0	1	-0,8	0,0	-12,8	-4,9	0,000	0,000	RaraFer	3600	94	1	-0,8	0,0	981	1	-12,8	-4,9	
			Perm	0,0	0,00	0	1	-0,8	0,0	-12,8	-4,9	0,000	0,000	PermCis	144,0	2,9	1	-0,8	0,0	38,4	1	-12,8	-4,9	
1	1	2	Rara											RaraCis	192,0	2,9	1	-0,8	0,0	38,4	1	-12,8	-4,9	
			Freq	0,2	0,00	0	1	-0,8	0,0	-12,8	-4,9	0,000	0,000	RaraFer	3600	94	1	-0,8	0,0	981	1	-12,8	-4,9	
			Perm	0,0	0,00	0	1	-0,8	0,0	-12,8	-4,9	0,000	0,000	PermCis	144,0	2,9	1	-0,8	0,0	38,4	1	-12,8	-4,9	
1	1	28	Rara											RaraCis	192,0	7,2	1	-1,9	-0,3	39,5	1	-13,2	-6,4	
			Freq	0,2	0,00	0	1	-1,9	-0,3	-13,2	-6,4	0,000	0,000	RaraFer	3600	222	1	-1,9	-0,3	983	1	-13,2	-6,4	
			Perm	0,0	0,00	0	1	-1,9	-0,3	-13,2	-6,4	0,000	0,000	PermCis	144,0	7,2	1	-1,9	-0,3	39,5	1	-13,2	-6,4	
1	1	29	Rara											RaraCis	192,0	7,7	1	-2,1	-0,5	39,5	1	-13,1	-6,7	
			Freq	0,2	0,00	0	1	-2,1	-0,5	-13,1	-6,7	0,000	0,000	RaraFer	3600	233	1	-2,1	-0,5	974	1	-13,1	-6,7	
			Perm	0,0	0,00	0	1	-2,1	-0,5	-13,1	-6,7	0,000	0,000	PermCis	144,0	7,7	1	-2,1	-0,5	39,5	1	-13,1	-6,7	
1	1	30	Rara											RaraCis	192,0	7,2	1	-1,9	-0,3	39,5	1	-13,2	-6,4	
			Freq	0,2	0,00	0	1	-1,9	-0,3	-13,2	-6,4	0,000	0,000	RaraFer	3600	222	1	-1,9	-0,3	983	1	-13,2	-6,4	
			Perm	0,0	0,00	0	1	-1,9	-0,3	-13,2	-6,4	0,000	0,000	PermCis	144,0	7,2	1	-1,9	-0,3	39,5	1	-13,2	-6,4	
1	1	78	Rara											RaraCis	192,0	0,1	1	0,0	0,0	0,1	1	0,0	-0,3	
			Freq	0,2	0,00	0	1	0,0	0,0	0,0	-0,3	0,000	0,000	RaraFer	3600	3	1	0,0	0,0	0	1	0,0	-0,3	
			Perm	0,0	0,00	0	1	0,0	0,0	0,0	-0,3	0,000	0,000	PermCis	144,0	0,1	1	0,0	0,0	0,1	1	0,0	-0,3	
1	1	79	Rara											RaraCis	192,0	0,1	1	0,0	0,0	0,1	1	0,0	-0,3	
			Freq	0,2	0,00	0	1	0,0	0,0	0,0	-0,3	0,000	0,000	RaraFer	3600	3	1	0,0	0,0	0	1	0,0	-0,3	
			Perm	0,0	0,00	0	1	0,0	0,0	0,0	-0,3	0,000	0,000	PermCis	144,0	0,1	1	0,0	0,0	0,1	1	0,0	-0,3	
1	1	80	Rara											RaraCis	192,0	0,1	1	0,0	0,0	0,1	1	0,0	-0,3	
			Freq	0,2	0,00	0	1	0,0	0,0	0,0	-0,3	0,000	0,000	RaraFer	3600	3	1	0,0	0,0	0	1	0,0	-0,3	
			Perm	0,0	0,00	0	1	0,0	0,0	0,0	-0,3	0,000	0,000	PermCis	144,0	0,1	1	0,0	0,0	0,1	1	0,0	-0,3	
1	1	81	Rara											RaraCis	192,0	0,0	1	0,0	0,0	0,1	1	0,0	-0,3	
			Freq	0,2	0,00	0	1	0,0	0,0	0,0	-0,3	0,000	0,000	RaraFer	3600	1	1	0,0	0,0	0	1	0,0	-0,3	
			Perm	0,0	0,00	0	1	0,0	0,0	0,0	-0,3	0,000	0,000	PermCis	144,0	0,0	1	0,0	0,0	0,1	1	0,0	-0,3	
1	1	82	Rara											RaraCis	192,0	0,1	1	0,0	0,0	0,0	1	0,0	-0,2	
			Freq	0,2	0,00	0	1	0,0	0,0	0,0	-0,2	0,000	0,000	RaraFer	3600	1	1	0,0	0,0	0	1	0,		

S.L.E. - VERIFICA FESSURAZIONE VERIFICA SHELL C.A. - QUOTA: 1 ELEMENTO: 2																							
GrQ N.r	Gen N.r	Nodo N.ro	Comb. Cari	FESSURAZIONI										TENSIONI		DIREZIONE X				DIREZIONE Y			
				Fes lim	Fess mm	dis mm	Co mb	MfX (t*m)	NX (t)	MfY (t*m)	NY (t)	cos teta	sin teta	Combina Carico	σ lim. Kg/cmq	σ cal. Kg/cmq	Co mb	Mf (t*m)	N (t)	σ cal. Kg/cmq	Co mb	Mf (t*m)	N (t)
1	2	10	Freq	0,2	0,00	0	1	0,8	0,0	12,8	-4,9	0,000	0,000	RaraFer	3600	94	1	0,8	0,0	981	1	12,8	-4,9
			Perm	0,0	0,00	0	1	0,8	0,0	12,8	-4,9	0,000	0,000	PermCls	144,0	2,9	1	0,8	0,0	38,4	1	12,8	-4,9
1	2	100	Rara										RaraCls	192,0	2,9	1	0,8	0,0	38,4	1	12,8	-4,9	
			Freq	0,2	0,00	0	1	0,8	0,0	12,8	-4,9	0,000	0,000	RaraFer	3600	94	1	0,8	0,0	981	1	12,8	-4,9
1	2	102	Perm	0,0	0,00	0	1	0,8	0,0	12,8	-4,9	0,000	0,000	PermCls	144,0	2,9	1	0,8	0,0	38,4	1	12,8	-4,9
			Rara											RaraCls	192,0	7,2	1	1,9	-0,3	39,5	1	13,2	-6,4
1	2	102	Freq	0,2	0,00	0	1	1,9	-0,3	13,2	-6,4	0,000	0,000	RaraFer	3600	222	1	1,9	-0,3	983	1	13,2	-6,4
			Perm	0,0	0,00	0	1	1,9	-0,3	13,2	-6,4	0,000	0,000	PermCls	144,0	7,2	1	1,9	-0,3	39,5	1	13,2	-6,4
1	2	102	Rara										RaraCls	192,0	7,2	1	1,9	-0,3	39,5	1	13,2	-6,4	
			Freq	0,2	0,00	0	1	1,9	-0,3	13,2	-6,4	0,000	0,000	RaraFer	3600	222	1	1,9	-0,3	983	1	13,2	-6,4
1	2	130	Perm	0,0	0,00	0	1	1,9	-0,3	13,2	-6,4	0,000	0,000	PermCls	144,0	7,2	1	1,9	-0,3	39,5	1	13,2	-6,4
			Rara											RaraCls	192,0	0,1	1	0,0	0,0	0,1	1	0,0	-0,7
1	2	131	Freq	0,2	0,00	0	1	0,0	0,0	0,0	-0,7	0,000	0,000	RaraFer	3600	3	1	0,0	0,0	1	1	0,0	-0,7
			Perm	0,0	0,00	0	1	0,0	0,0	0,0	-0,7	0,000	0,000	PermCls	144,0	0,1	1	0,0	0,0	0,1	1	0,0	-0,7
1	2	131	Rara										RaraCls	192,0	0,0	1	0,0	0,0	0,1	1	0,0	-0,3	
			Freq	0,2	0,00	0	1	0,0	0,0	0,0	-0,3	0,000	0,000	RaraFer	3600	1	1	0,0	0,0	0	1	0,0	-0,3
1	2	132	Perm	0,0	0,00	0	1	0,0	0,0	0,0	-0,3	0,000	0,000	PermCls	144,0	0,0	1	0,0	0,0	0,1	1	0,0	-0,3
			Rara											RaraCls	192,0	0,1	1	0,0	0,0	0,1	1	0,0	-0,3
1	2	133	Freq	0,2	0,00	0	1	0,0	0,0	0,0	-0,3	0,000	0,000	RaraFer	3600	3	1	0,0	0,0	0	1	0,0	-0,3
			Perm	0,0	0,00	0	1	0,0	0,0	0,0	-0,3	0,000	0,000	PermCls	144,0	0,1	1	0,0	0,0	0,1	1	0,0	-0,3
1	2	133	Rara										RaraCls	192,0	0,1	1	0,0	0,0	0,1	1	0,0	-0,3	
			Freq	0,2	0,00	0	1	0,0	0,0	0,0	0,0	0,000	0,000	RaraFer	3600	3	1	0,0	0,0	0	1	0,0	-0,3
1	2	134	Perm	0,0	0,00	0	1	0,0	0,0	0,0	0,0	0,000	0,000	PermCls	144,0	0,1	1	0,0	0,0	0,1	1	0,0	-0,3
			Rara											RaraCls	192,0	0,1	1	0,0	0,0	0,1	1	0,0	-0,3
1	2	135	Freq	0,2	0,00	0	1	0,0	0,0	0,0	-0,3	0,000	0,000	RaraFer	3600	3	1	0,0	0,0	0	1	0,0	-0,3
			Perm	0,0	0,00	0	1	0,0	0,0	0,0	-0,3	0,000	0,000	PermCls	144,0	0,1	1	0,0	0,0	0,1	1	0,0	-0,3
1	2	135	Rara										RaraCls	192,0	0,0	1	0,0	0,0	0,1	1	0,0	-0,3	
			Freq	0,2	0,00	0	1	0,0	0,0	0,0	-0,3	0,000	0,000	RaraFer	3600	1	1	0,0	0,0	0	1	0,0	-0,3
1	2	136	Perm	0,0	0,00	0	1	0,0	0,0	0,0	-0,3	0,000	0,000	PermCls	144,0	0,0	1	0,0	0,0	0,1	1	0,0	-0,3
			Rara											RaraCls	192,0	0,1	1	0,0	0,0	0,0	1	0,0	-0,2
1	2	137	Freq	0,2	0,00	0	1	0,0	0,0	0,0	-0,2	0,000	0,000	RaraFer	3600	1	1	0,0	0,0	0	1	0,0	-0,2
			Perm	0,0	0,00	0	1	0,0	0,0	0,0	-0,2	0,000	0,000	PermCls	144,0	0,1	1	0,0	0,0	0,0	1	0,0	-0,2
1	2	138	Rara										RaraCls	192,0	0,1	1	0,0	0,0	0,0	1	0,0	-0,2	
			Freq	0,2	0,00	0	1	0,0	0,0	0,0	-0,2	0,000	0,000	RaraFer	3600	1	1	0,0	0,0	0	1	0,0	-0,2
1	2	138	Perm	0,0	0,00	0	1	0,0	0,0	0,0	-0,2	0,000	0,000	PermCls	144,0	0,1	1	0,0	0,0	0,0	1	0,0	-0,2

SEZIONE DI VALLE 845cm x 510cm

Sfondazione 50cm - Spareti 60cm

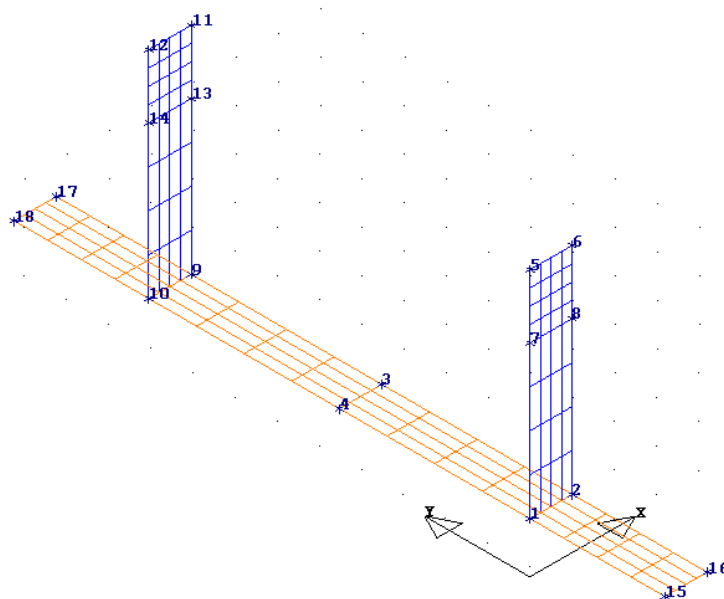

MATERIALI SHELL IN C.A.

IDENT	%	CARATTERISTICHE					DURABILITA'			COPRIFERRO	
Mat.	Rig	Classe	Classe	Mod. E	Pois-	Gamm	Tipo	Tipo	Toll.	Setti	Piastre
N.ro	Fls	CLS	Acciaio	kg/cmq	son	kg/mc	Ambiente	Armatura	Copr.	(cm)	(cm)
1	100	C32/40	B450C	333457	0,20	2500	XA2	SENSIBILE	1,00	4,0	4,0

MATERIALI SHELL IN C.A.

CRITERI PER IL CALCOLO AGLI STATI LIMITE ULTIMI E DI ESERCIZIO																								
Cri Nro	Tipo Elem	fck	fcd	rcd	fyk	ftk	fyd	Ey	ec0	ecu	eyu	At/ Ac	Mt/ Mtu	Wra mm	Wfr mm	Wpe mm	ccRar	ccPer	ccRar	Spo Rar	Spo Fre	Spo Per	Coe Vis	euk
1	SETTI	320,0	181,0	181,0	4500	4500	3913	2100000	0,20	0,35	1,00	50			0,2	0,0	192,0	144,0	3600					

DATI GENERALI DI STRUTTURA

PARAMETRI SISMICI

Vita Nominale (Anni)	50	Classe d' Uso	IV Cu=2.0
Longitudine Est (Grd)	14,65334	Latitudine Nord (Grd)	37,06791
Categoria Suolo	E	Coeff. Condiz. Topogr.	1,00000
Sistema Costruttivo Dir.1	C.A.	Sistema Costruttivo Dir.2	C.A.
Direzione Sisma (Grd)	90	Sisma Verticale	ASSENTE
Effetti P/Delta	NO	Quota di Zero Sismico (m)	0,00000

PARAMETRI SPETTRO ELASTICO - SISMA S.L.O.

Probabilita' Pvr	0,81	Periodo di Ritorno Anni	60,00
Accelerazione Ag/g	0,06	Periodo T'c (sec.)	0,27
Fo	2,50	Fv	0,85
Fattore Stratigrafia'Ss'	1,60	Periodo TB (sec.)	0,17
Periodo TC (sec.)	0,52	Periodo TD (sec.)	1,85

PARAMETRI SPETTRO ELASTICO - SISMA S.L.D.

Probabilita' Pvr	0,63	Periodo di Ritorno Anni	101,00
Accelerazione Ag/g	0,09	Periodo T'c (sec.)	0,29
Fo	2,41	Fv	0,98
Fattore Stratigrafia'Ss'	1,60	Periodo TB (sec.)	0,18
Periodo TC (sec.)	0,55	Periodo TD (sec.)	1,97

PARAMETRI SPETTRO ELASTICO - SISMA S.L.V.

Probabilita' Pvr	0,10	Periodo di Ritorno Anni	949,00
Accelerazione Ag/g	0,33	Periodo T'c (sec.)	0,46
Fo	2,35	Fv	1,83
Fattore Stratigrafia'Ss'	1,14	Periodo TB (sec.)	0,24
Periodo TC (sec.)	0,72	Periodo TD (sec.)	2,93

C.D.S.

PARAMETRI SISTEMA COSTRUTTIVO C.A. - DIR. 1			
Classe Duttilita'	BASSA		
AlfaU/Alfa1	1,00		
Fattore di struttura 'q'	1,00		
PARAMETRI SISTEMA COSTRUTTIVO C.A. - DIR. 2			
Classe Duttilita'	BASSA		
AlfaU/Alfa1	1,00		
Fattore di struttura 'q'	1,00		
COEFFICIENTI DI SICUREZZA PARZIALI DEI MATERIALI			
Acciaio per CLS armato	1,15	Calcestruzzo CLS armato	1,50

COORDINATE DEI NODI									
IDENT.	POSIZIONE NODO			ATTRIBUTI		PESO SISMICO			
Nodo3d N.ro	Coord.X (m)	Coord.Y (m)	Coord.Z (m)	Filo N.ro	Piano Sism.	Dir. X (t)	Dir. Y (t)	Dir. Z (t)	
1	1,00	1,00	0,00	1	0	1,14	1,14	1,14	
2	2,00	1,00	0,00	2	0	1,14	1,14	1,14	
3	2,00	5,53	0,00	3	0	0,18	0,18	0,18	
4	1,00	5,53	0,00	4	0	0,18	0,18	0,18	
5	1,00	1,00	5,10	1	0	0,00	0,04	0,04	
6	2,00	1,00	5,10	2	0	0,00	0,04	0,04	
7	1,00	1,00	3,60	1	0	0,12	0,12	0,12	
8	2,00	1,00	3,60	2	0	0,12	0,12	0,12	
9	2,00	10,05	0,00	5	0	1,14	1,14	1,14	
10	1,00	10,05	0,00	6	0	1,14	1,14	1,14	
11	2,00	10,05	5,10	5	0	0,00	0,04	0,04	
12	1,00	10,05	5,10	6	0	0,00	0,04	0,04	
13	2,00	10,05	3,60	5	0	0,12	0,12	0,12	
14	1,00	10,05	3,60	6	0	0,12	0,12	0,12	
15	1,00	-2,20	0,00	7	0	0,96	0,96	0,96	
16	2,00	-2,20	0,00	8	0	0,96	0,96	0,96	
17	2,00	13,25	0,00	9	0	0,96	0,96	0,96	
18	1,00	13,25	0,00	10	0	0,96	0,96	0,96	

DATI SHELL SPAZIALI																		
IDENTIFICAZIONE													CARATTERISTICHE SEZIONE			SUDDIVIS.		
Shell N.ro	Filo 1	Filo 2	Filo 3	Filo 4	Quota1 (m)	Quota2 (m)	Quota3 (m)	Quota4 (m)	Nod3d 1	Nod3d 2	Nod3d 3	Nod3d 4	Sez. N.ro	Spess (cm)	Kwinkl kg/cm ²	Tipo Mat.	MeshX	MeshY
1	1	2	3	4	0,00	0,00	0,00	0,00	1	2	3	4	1	50,0	20,00	1	4	4
2	1	2	2	1	0,00	0,00	3,60	3,60	1	2	8	7	2	60,0	0,00	1	4	4
3	1	2	2	1	3,60	3,60	5,10	5,10	7	8	6	5	2	60,0	0,00	1	4	4
4	4	3	5	6	0,00	0,00	0,00	0,00	4	3	9	10	1	50,0	20,00	1	4	4
5	6	5	5	6	0,00	0,00	3,60	3,60	10	9	13	14	2	60,0	0,00	1	4	4
6	6	5	5	6	3,60	3,60	5,10	5,10	14	13	11	12	2	60,0	0,00	1	4	4
7	7	8	2	1	0,00	0,00	0,00	0,00	15	16	2	1	1	50,0	20,00	1	4	4
8	6	5	9	10	0,00	0,00	0,00	0,00	10	9	17	18	1	50,0	20,00	1	4	4

CARICHI SUGLI SHELL										
CONDIZIONE DI CARICO N.ro: 2						ALIQUOTA SISMICA: 100				
IDENT.	PRESSIONI					CARICHI PERIMETRALI				
Shell N.ro	Riferi mento	P.a t/mq	P.b t/mq	P.c t/mq	P.d t/mq	Q.ab t/ml	Q.bc t/ml	Q.cd t/ml	Q.da t/ml	
7	0	-18,00	-18,00	-18,00	-18,00	0,00	0,00	0,00	0,00	
8	0	-18,00	-18,00	-18,00	-18,00	0,00	0,00	0,00	0,00	

CARICHI SUGLI SHELL										
CONDIZIONE DI CARICO N.ro: 3						ALIQUOTA SISMICA: 0				
IDENT.	PRESSIONI					CARICHI PERIMETRALI				
Shell N.ro	Riferi mento	P.a t/mq	P.b t/mq	P.c t/mq	P.d t/mq	Q.ab t/ml	Q.bc t/ml	Q.cd t/ml	Q.da t/ml	
2	1	-4,39	-4,39	-1,29	-1,29	0,00	0,00	0,00	0,00	
3	1	-1,29	-1,29	0,00	0,00	0,00	0,00	0,00	0,00	
5	1	4,39	4,39	1,29	1,29	0,00	0,00	0,00	0,00	

CARICHI SUGLI SHELL									
CONDIZIONE DI CARICO N.ro: 3						ALIQUOTA SISMICA: 0			
IDENT.	PRESSIONI					CARICHI PERIMETRALI			
Shell N.ro	Riferimento	P.a t/mq	P.b t/mq	P.c t/mq	P.d t/mq	Q.ab t/ml	Q.bc t/ml	Q.cd t/ml	Q.da t/ml
6	1	1,29	1,29	0,00	0,00	0,00	0,00	0,00	0,00

CARICHI SUGLI SHELL									
CONDIZIONE DI CARICO N.ro: 4						ALIQUOTA SISMICA: 0			
IDENT.	PRESSIONI					CARICHI PERIMETRALI			
Shell N.ro	Riferimento	P.a t/mq	P.b t/mq	P.c t/mq	P.d t/mq	Q.ab t/ml	Q.bc t/ml	Q.cd t/ml	Q.da t/ml
1	0	-3,60	-3,60	-3,60	-3,60	0,00	0,00	0,00	0,00
2	1	3,40	3,40	0,60	0,60	0,00	0,00	0,00	0,00
4	0	-3,60	-3,60	-3,60	-3,60	0,00	0,00	0,00	0,00
5	1	-3,40	-3,40	-0,60	-0,60	0,00	0,00	0,00	0,00

CARICHI SUGLI SHELL									
CONDIZIONE DI CARICO N.ro: 5						ALIQUOTA SISMICA: 0			
IDENT.	PRESSIONI					CARICHI PERIMETRALI			
Shell N.ro	Riferimento	P.a t/mq	P.b t/mq	P.c t/mq	P.d t/mq	Q.ab t/ml	Q.bc t/ml	Q.cd t/ml	Q.da t/ml
2	1	-1,10	-1,10	-1,10	-1,10	0,00	0,00	0,00	0,00
3	1	-1,10	-1,10	-1,10	-1,10	0,00	0,00	0,00	0,00
5	1	1,10	1,10	1,10	1,10	0,00	0,00	0,00	0,00
6	1	1,10	1,10	1,10	1,10	0,00	0,00	0,00	0,00

CARICHI SUGLI SHELL									
CONDIZIONE DI CARICO N.ro: 6						ALIQUOTA SISMICA: 0			
IDENT.	PRESSIONI					CARICHI PERIMETRALI			
Shell N.ro	Riferimento	P.a t/mq	P.b t/mq	P.c t/mq	P.d t/mq	Q.ab t/ml	Q.bc t/ml	Q.cd t/ml	Q.da t/ml
2	1	-0,10	-0,10	-0,10	-0,10	0,00	0,00	0,00	0,00
3	1	-0,10	-0,10	-0,10	-0,10	0,00	0,00	0,00	0,00
5	1	0,10	0,10	0,10	0,10	0,00	0,00	0,00	0,00
6	1	0,10	0,10	0,10	0,10	0,00	0,00	0,00	0,00

COMBINAZIONI CARICHI A1 - S.L.V. / S.L.D.				
DESCRIZIONI	1	2	3	4
G1 PESO PROPRIO	1,30	1,00	1,00	1,00
G2.1 PESO RICOPRIMEN	1,30	1,00	1,00	1,00
G2.2 SPINTA TERRENO	1,30	1,00	1,00	1,00
G2.3 SPINTA IDROSTAT	0,00	1,30	0,00	0,00
E1 - SLU SPINTA SISM	0,00	0,00	1,00	-1,00
E1 - SLO SPINTA SISM	0,00	0,00	0,00	0,00
Masse conc. dir. 90	0,00	0,00	1,00	-1,00
Masse conc. dir. 180	0,00	0,00	0,00	0,00

COMBINAZIONI RARE - S.L.E.		
DESCRIZIONI	1	2
G1 PESO PROPRIO	1,00	1,00
G2.1 PESO RICOPRIMEN	1,00	1,00
G2.2 SPINTA TERRENO	1,00	1,00
G2.3 SPINTA IDROSTAT	0,00	1,00
E1 - SLU SPINTA SISM	0,00	0,00
E1 - SLO SPINTA SISM	0,00	0,00
Masse conc. dir. 90	0,00	0,00
Masse conc. dir. 180	0,00	0,00

COMBINAZIONI FREQUENTI - S.L.E.		
DESCRIZIONI	1	2
G1 PESO PROPRIO	1,00	1,00
G2.1 PESO RICOPRIMEN	1,00	1,00
G2.2 SPINTA TERRENO	1,00	1,00
G2.3 SPINTA IDROSTAT	0,00	1,00
E1 - SLU SPINTA SISM	0,00	0,00
E1 - SLO SPINTA SISM	0,00	0,00
Masse conc. dir. 90	0,00	0,00
Masse conc. dir. 180	0,00	0,00

COMBINAZIONI PERMANENTI - S.L.E.

DESCRIZIONI	1
G1 PESO PROPRIO	1,00
G2.1 PESO RICOPRIMEN	1,00
G2.2 SPINTA TERRENO	1,00
G2.3 SPINTA IDROSTAT	0,00
E1 - SLU SPINTA SISM	0,00
E1 - SLO SPINTA SISM	0,00
Masse conc. dir. 90	0,00
Masse conc. dir. 180	0,00

SPOSTAMENTI SISMICI RELATIVI													
IDENTIFICATIVO				INVILUPPO S.L.D.				INVILUPPO S.L.O.				Stringa di Controllo Verifica	
Filo N.ro	Quota inf. (m)	Quota sup. (m)	Nodo inf. N.ro	Nodo sup. N.ro	Sis ma N.ro	Com bin N.ro	Spostam. Calcolo (mm)	Spostam. Limite (mm)	Sis ma N.ro	Com bin N.ro	Spostam. Calcolo (mm)		Spostam. Limite (mm)
1	0,00	0,90	1	49	1	3	0,435	4,500	1	3	0,399	3,000	VERIFICATO
1	0,90	1,80	49	54	1	3	0,798	4,500	1	3	0,741	3,000	VERIFICATO
1	1,80	2,70	54	59	1	3	1,009	4,500	1	3	0,937	3,000	VERIFICATO
1	2,70	3,60	59	7	1	3	1,115	4,500	1	3	1,034	3,000	VERIFICATO
1	3,60	3,97	7	67	1	3	0,479	1,875	1	3	0,444	1,250	VERIFICATO
1	3,97	4,35	67	72	1	3	0,482	1,875	1	3	0,447	1,250	VERIFICATO
1	4,35	4,73	72	77	1	3	0,484	1,875	1	3	0,449	1,250	VERIFICATO
1	4,73	5,10	77	5	1	3	0,484	1,875	1	3	0,449	1,250	VERIFICATO
2	0,00	0,90	2	53	1	3	0,435	4,500	1	3	0,399	3,000	VERIFICATO
2	0,90	1,80	53	58	1	3	0,798	4,500	1	3	0,741	3,000	VERIFICATO
2	1,80	2,70	58	63	1	3	1,009	4,500	1	3	0,937	3,000	VERIFICATO
2	2,70	3,60	63	8	1	3	1,115	4,500	1	3	1,034	3,000	VERIFICATO
2	3,60	3,97	8	71	1	3	0,479	1,875	1	3	0,444	1,250	VERIFICATO
2	3,97	4,35	71	76	1	3	0,482	1,875	1	3	0,447	1,250	VERIFICATO
2	4,35	4,73	76	81	1	3	0,484	1,875	1	3	0,449	1,250	VERIFICATO
2	4,73	5,10	81	6	1	3	0,484	1,875	1	3	0,449	1,250	VERIFICATO
5	0,00	0,90	9	107	1	3	0,181	4,500	1	3	0,216	3,000	VERIFICATO
5	0,90	1,80	107	112	1	3	0,390	4,500	1	3	0,447	3,000	VERIFICATO
5	1,80	2,70	112	117	1	3	0,497	4,500	1	3	0,569	3,000	VERIFICATO
5	2,70	3,60	117	13	1	3	0,544	4,500	1	3	0,624	3,000	VERIFICATO
5	3,60	3,97	13	125	1	3	0,232	1,875	1	3	0,266	1,250	VERIFICATO
5	3,97	4,35	125	130	1	3	0,233	1,875	1	3	0,268	1,250	VERIFICATO
5	4,35	4,73	130	135	1	3	0,233	1,875	1	3	0,268	1,250	VERIFICATO
5	4,73	5,10	135	11	1	3	0,233	1,875	1	3	0,268	1,250	VERIFICATO
6	0,00	0,90	10	103	1	3	0,181	4,500	1	3	0,216	3,000	VERIFICATO
6	0,90	1,80	103	108	1	3	0,390	4,500	1	3	0,447	3,000	VERIFICATO
6	1,80	2,70	108	113	1	3	0,497	4,500	1	3	0,569	3,000	VERIFICATO
6	2,70	3,60	113	14	1	3	0,544	4,500	1	3	0,624	3,000	VERIFICATO
6	3,60	3,97	14	121	1	3	0,232	1,875	1	3	0,266	1,250	VERIFICATO
6	3,97	4,35	121	126	1	3	0,233	1,875	1	3	0,268	1,250	VERIFICATO
6	4,35	4,72	126	131	1	3	0,233	1,875	1	3	0,268	1,250	VERIFICATO
6	4,72	5,10	131	12	1	3	0,233	1,875	1	3	0,268	1,250	VERIFICATO

S.L.U. - AZIONI S.L.V. - VERIFICA PIASTRE - QUOTA: 0 ELEMENTO: 1

Quo N.r	P. Nr	Nod3d N.ro	Nx Kg/m	Ny Kg/m	Txy Kg/m	Mx kgm/m	My kgm/m	Mxy kgm/m	εc x *10000	εc y *10000	εf x *10000	εf y *10000	Ax s	Ay s	Ax i	Ay i	Atag	σt kg/cmq	eta mm	Fpunz. kg	FpnzLi kg	Apunz cmq
0	1	15	33	547	406	-114	-108	79	0	0	2	3	7,5	7,5	7,5	7,5	0,1	2,3	-1,1			
0	1	33	2758	-2006	0	-33	-6257	0	7	3	8	18	7,5	7,5	0,8	7,5	0,0	1,3	-0,6			
0	1	152	-685	-11	3131	961	8256	-267	1	3	10	17	7,5	7,6	7,5	7,5	0,4	1,8	-0,9			
0	1	153	567	-2064	840	566	7771	-155	0	3	9	18	7,5	7,9	7,5	7,5	0,1	1,8	-0,9			
0	1	155	567	-2064	840	566	7771	155	0	3	9	18	7,5	7,9	7,5	7,5	0,1	1,8	-0,9			
0	1	156	-685	-11	3131	961	8256	267	1	3	10	17	7,5	7,6	7,5	7,5	0,4	1,8	-0,9			
0	1	159	-1832	3486	0	-374	-3389	0	2	0	2	0	16	7,5	7,5	7,5	0,0	1,6	-0,8			
0	1	160	-866	2843	398	-308	-3558	107	0	2	1	16	7,5	7,5	7,5	7,5	0,1	1,6	-0,8			
0	1	161	-345	-24	1518	478	-3970	202	0	2	5	17	1,0	7,5	7,5	7,5	0,2	1,6	-0,8			
0	1	162	43	209	775	-286	1118	211	0	1	4	15	7,5	7,5	7,5	7,5	0,1	1,8	-0,9			
0	1	163	197	37	82	218	1098	-12	0	1	3	14	0,9	7,5	7,5	7,5	0,0	1,8	-0,9			
0	1	164	538	27	0	173	1084	0	0	1	4	14	0,8	7,5	7,5	7,5	0,0	1,8	-0,9			
0	1	165	197	37	82	218	1098	12	0	1	3	14	0,9	7,5	7,5	7,5	0,0	1,8	-0,9			
0	1	166	43	209	775	-286	1118	-211	0	1	4	15	7,5	7,5	7,5	7,5	0,1	1,8	-0,9			
0	1	167	-130	163	257	92	606	45	0	1	1	8	7,5	0,9	7,5	7,5	0,0	1,9	-1,0			
0	1	168	-79	281	253	93	585	30	0	1	1	8	7,5	0,9	7,5	7,5	0,0	1,9	-1,0			
0	1	169	-54	275	0	90	567	0	0	1	1	8	7,5	0,8	7,5	7,5	0,0	1,9	-1,0			
0	1	170	-79	281	253	93	585	-30	0	1	1	8	7,5	0,9	7,5	7,5	0,0	1,9	-1,0			
0	1	171	-130	163	257	92	606	-45	0	1	1	8	7,5	0,9	7,5	7,5	0,0	1,9	-1,0			
0	1	172	-11	321	167	-71	6	0	0	1	1	1	7,5	0,9	7,5	7,5	0,0	2,1	-1,0			
0	1	173	-10	386	0	-75	9	0	0	1	1	1	7,5	0,8	7,5	7,5	0,0	2,1	-1,0			
0	1	174	-11	321	167	-71	6	0	0	1	1	1	7,5	0,9	7,5	7,5	0,0	2,1	-1,0			

S.L.U. - AZIONI S.L.D. - VERIFICA PUNZONAMENTO PIASTRE - QUOTA: 0 ELEMENTO: 1

Quo N.r	P. Nr	Nod3d N.ro	Nx Kg/m	Ny Kg/m	Txy Kg/m	Mx kgm/m	My kgm/m	Mxy kgm/m	εc x *10000	εc y *10000	εf x *10000	εf y *10000	Ax s	Ay s	Ax i	Ay i	Atag	σt kg/cmq	eta mm	Fpunz. kg	FpnzLi kg	Apunz cmq
0	1	15	4	280	255	-81	-56	52	0	0	1	2	7,5	7,5	7,5	7,5	0,1	2,2	-1,1			
0	1	33	1318	-4294	0	-272	-3737	0	0	1	7	13	7,5	7,5	0,8	7,5	0,0	1,1	-0,5			
0	1	152	-478	-16	2203	695	3752	-94	0	2	7	17	7,5	7,6	7,5	7,5	0,4	1,6	-0,8			
0	1	153	-1253	2330	593	-560	-6892	180	0	2	3	16	7,5	7,9	7,5	7,5	0,1	1,6	-0,8			
0	1	155	-1253	2330	593	-560	-6892	-180	0	2	3	16	7,5	7,9	7,5	7,5	0,1	1,6	-0,8			
0	1	156	-478	-16	2203	695	3752	94	0	2	7	17	7,5	7,6	7,5	7,5	0,4	1,6	-0,8			
0	1	159	-1880	1688	0	-403	-3735	0	0	1	0	15	7,5	7,5	7,5	7,5	0,0	1,6	-0,8			
0	1	160	-876	1039	416	-330	-3911	111	0	1	2	16	7,5	7,5	7,5	7,5	0,1	1,6	-0,8			
0	1	161	-330	-1897	1541	505	-4343	212	0	2	5	18	1,0	7,5	7,5	7,5	0,2	1,6	-0,8			
0	1	162	34	754	735	-308	1290	23	0	1	4	18	7,5	7,5	7,5	7,5	0,1	1,8	-0,9			
0	1	163	197	501	91	218	1244	5	0	1	3	17	0,9	7,5	7,5	7,5	0,0	1,8	-0,9			
0	1	164	554	491	0	181	1235	0	0	1	4	17	0,8	7,5	7,5	7,5	0,0	1,8	-0,9			
0	1	165	197	501	91	218	1244	-5	0	1	3	17	0,9	7,5	7,5	7,5	0,0	1,8	-0,9			
0	1	166	34	754	735	-308	1290	-23	0	1	4	18	7,5	7,5	7,5	7,5	0,1	1,8	-0,9			
0	1	167	-162	236	161	102	639	-38	0	0	1	9	7,5	0,9	7,5	7,5	0,0	1,9	-1,0			
0	1	168	-104	278	263	102	617	-14	0	0	1	9	7,5	0,9	7,5	7,5	0,0	1,9	-1,0			
0	1	169	-75	275	0	98	604	0	0	0	1	8	7,5	0,8	7,5	7,5	0,0	1,9	-1,0			
0	1	170	-104	278	263	102	617	14	0	0	1	9	7,5	0,9	7,5	7,5	0,0	1,9	-1,0			

S.L.U. - AZIONI S.L.D. - VERIFICA PUNZONAMENTO PIASTRE - QUOTA: 0 ELEMENTO: 1																				
Quo N.r	P. Nr	Nodo3d N.ro	Nx Kg/m	Ny Kg/m	Txy Kg/m	Mx kgm/m	My kgm/m	Mxy kgm/m	εc x *10000	εc y *10000	εf x *10000	εf y *10000	Ax s	Ay s	Ax i	Ay i	Atag	σt kg/cmq	eta mm	
0	1	171	-162	236	161	102	639	38	0	0	1	9	7,5	0,9	7,5	7,5	0,0	1,9	-1,0	
0	1	172	-18	117	199	-75	-12	-12	0	0	1	1	7,5	7,5	0,9	7,5	0,0	2,1	-1,1	
0	1	173	-8	152	0	-80	5	0	0	0	1	1	7,5	7,5	0,8	7,5	0,0	2,1	-1,1	
0	1	174	-18	117	199	-75	-12	12	0	0	1	1	7,5	7,5	0,9	7,5	0,0	2,1	-1,1	

S.L.E. - VERIFICA FESSURAZIONEVERIFICA PUNZONAMENTO PIASTRE - QUOTA: 0 ELEMENTO: 1																							
Quo N.r	Per N.r	Nodo N.ro	FESSURAZIONI										TENSIONI		DIREZIONE X			DIREZIONE Y					
			Comb. Cari	Fes lim	Fess mm	dis mm	Co mb	MfX (t*m)	NX (t)	MfY (t*m)	NY (t)	cos teta	sin teta	Carico	σ lim. Kg/cmq	σ cal. Kg/cmq	Co mb	Mf (t*m)	N (t)	σ cal. Kg/cmq	Co mb	Mf (t*m)	N (t)
0	1	15	Rara																				
			Freq	0,2	0,00	0	1	0,0	0,0	0,0	0,1	0,000	0,000	RaraClis	192,0	0,2	2	0,0	0,0	0,1	2	0,0	0,0
			Perm	0,0	0,00	0	1	0,0	0,0	0,0	0,1	0,000	0,000	RaraFer	3600	6	2	0,0	0,0	6	1	0,0	0,1
0	1	33	Rara																				
			Freq	0,2	0,00	0	2	-0,2	0,5	-1,3	-3,9	0,000	0,000	RaraClis	192,0	0,9	2	-0,2	0,5	5,5	2	-1,3	-3,9
			Perm	0,0	0,00	0	1	-0,2	1,0	-0,3	-10,6	0,000	0,000	RaraFer	3600	64	1	-0,2	1,0	64	2	-1,3	-3,9
0	1	152	Rara																				
			Freq	0,2	0,00	0	1	0,0	0,0	-1,9	-1,0	0,000	0,000	RaraClis	192,0	1,8	1	0,4	-0,2	7,9	1	-1,9	-1,0
			Perm	0,0	0,00	0	1	0,0	0,0	-1,9	-1,0	0,000	0,000	RaraFer	3600	46	1	0,4	-0,2	178	1	-1,9	-1,0
0	1	153	Rara																				
			Freq	0,2	0,00	0	1	-0,2	-0,6	-1,6	1,0	0,000	0,000	RaraClis	192,0	0,7	1	-0,2	-0,6	6,7	1	-1,6	1,0
			Perm	0,0	0,00	0	1	-0,2	-0,6	-1,6	1,0	0,000	0,000	RaraFer	3600	7	1	-0,2	-0,6	193	1	-1,6	1,0
0	1	155	Rara																				
			Freq	0,2	0,00	0	1	-0,2	-0,6	-1,6	1,0	0,000	0,000	RaraClis	192,0	0,7	1	-0,2	-0,6	6,7	1	-1,6	1,0
			Perm	0,0	0,00	0	1	-0,2	-0,6	-1,6	1,0	0,000	0,000	RaraFer	3600	7	1	-0,2	-0,6	193	1	-1,6	1,0
0	1	156	Rara																				
			Freq	0,2	0,00	0	1	0,0	0,0	-1,9	-1,0	0,000	0,000	RaraClis	192,0	1,8	1	0,4	-0,2	7,9	1	-1,9	-1,0
			Perm	0,0	0,00	0	1	0,0	0,0	-1,9	-1,0	0,000	0,000	RaraFer	3600	46	1	0,4	-0,2	178	1	-1,9	-1,0
0	1	159	Rara																				
			Freq	0,2	0,00	0	1	-0,2	-1,3	-1,6	1,5	0,000	0,000	RaraClis	192,0	0,8	1	-0,2	-1,3	6,3	1	-1,6	1,5
			Perm	0,0	0,00	0	1	-0,2	-1,3	-1,6	1,5	0,000	0,000	RaraFer	3600	5	1	-0,2	-1,3	192	1	-1,6	1,5
0	1	160	Rara																				
			Freq	0,2	0,00	0	1	-0,2	-0,6	-1,6	1,0	0,000	0,000	RaraClis	192,0	0,7	1	-0,2	-0,6	6,7	1	-1,6	1,0
			Perm	0,0	0,00	0	1	-0,2	-0,6	-1,6	1,0	0,000	0,000	RaraFer	3600	7	1	-0,2	-0,6	193	1	-1,6	1,0
0	1	161	Rara																				
			Freq	0,2	0,00	0	1	0,0	0,0	-1,9	-1,0	0,000	0,000	RaraClis	192,0	1,8	1	0,4	-0,2	7,9	1	-1,9	-1,0
			Perm	0,0	0,00	0	1	0,0	0,0	-1,9	-1,0	0,000	0,000	RaraFer	3600	46	1	0,4	-0,2	178	1	-1,9	-1,0
0	1	162	Rara																				
			Freq	0,2	0,00	0	2	0,0	0,0	1,0	0,3	0,000	0,000	RaraClis	192,0	0,9	1	-0,2	0,0	3,9	2	1,0	0,3
			Perm	0,0	0,00	0	1	0,1	0,0	0,6	0,8	0,000	0,000	RaraFer	3600	27	1	-0,2	0,0	106	2	1,0	0,3
0	1	163	Rara																				
			Freq	0,2	0,00	0	2	0,1	0,1	0,9	0,1	0,000	0,000	RaraClis	192,0	0,8	1	0,2	0,2	3,8	2	0,9	0,1
			Perm	0,0	0,00	0	1	0,2	0,2	0,4	0,3	0,000	0,000	RaraFer	3600	30	1	0,2	0,2	98	2	0,9	0,1
0	1	164	Rara																				
			Freq	0,2	0,00	0	2	0,1	0,2	0,9	0,1	0,000	0,000	RaraClis	192,0	0,6	1	0,1	0,4	3,8	2	0,9	0,1
			Perm	0,0	0,00	0	1	0,1	0,4	0,4	0,3	0,000	0,000	RaraFer	3600	33	1	0,1	0,4	98	2	0,9	0,1
0	1	165	Rara																				
			Freq	0,2	0,00	0	2	0,1	0,1	0,9	0,1	0,000	0,000	RaraClis	192,0	0,8	1	0,2	0,2	3,8	2	0,9	0,1
			Perm	0,0	0,00	0	1	0,2	0,2	0,4	0,3	0,000	0,000	RaraFer	3600	30	1	0,2	0,2	98	2	0,9	0,1
0	1	166	Rara																				
			Freq	0,2	0,00	0	2	0,0	0,0	1,0	0,3	0,000	0,000	RaraClis	192,0	0,9	1	-0,2	0,0	3,9	2	1,0	0,3
			Perm	0,0	0,00	0	1	0,1	0,0	0,6	0,8	0,000	0,000	RaraFer	3600	27	1	-0,2	0,0	106	2	1,0	0,3
0	1	167	Rara																				
			Freq	0,2	0,00	0	2	0,0	-0,1	0,5	0,0	0,000	0,000	RaraClis	192,0	0,2	2	0,0	-0,1	1,9	2	0,5	0,0
			Perm	0,0	0,00	0	1	0,0	-0,1	0,5	0,1	0,000	0,000	RaraFer	3600	4	2	0,0	-0,1	51	1	0,5	0,1
0	1	168	Rara																				
			Freq	0,2	0,00	0	2	0,0	0,0	0,5	0,1	0,000	0,000	RaraClis	192,0	0,2	1	0,0	-0,1	1,9	2	0,5	0,1
			Perm	0,0	0,00	0	1	0,0	-0,1	0,5	0,2	0,000	0,000	RaraFer	3600	4	1	0,0	-0,1	51	1	0,5	0,2
0	1	169	Rara																				
			Freq	0,2	0,00	0	2	0,0	0,0	0,4	0,1	0,000	0,000	RaraClis	192,0	0,2	1	0,0	0,0	1,8	2	0,4	0,1
			Perm	0,0	0,00	0	1	0,0	0,0	0,4	0,2	0,000	0,000	RaraFer	3600	6	1	0,0	0,0	50	1	0,4	0,2
0	1	170	Rara																				
			Freq	0,2	0,00	0	2	0,0	0,0	0,5	0,1	0,000	0,000	RaraClis	192,0	0,2	1	0,0	-0,1	1,9	2	0,5	0,1
			Perm	0,0	0,00	0	1	0,0	-0,1	0,5	0,2	0,000	0,000	RaraFer	3600	4	1	0,0	-0,1	51	1	0,5	0,2
0	1	171	Rara																				
			Freq	0,2	0,00	0	2	0,0	-0,1	0,5	0,0	0,000	0,000	RaraClis	192,0	0,2	2	0,0	-0,1	1,9	2	0,5	0,0
			Perm	0,0	0,00	0	1	0,0	-0,1	0,5	0,1	0,000	0,000	RaraFer	3600	4	2	0,0	-0,1	51	1	0,5	0,1
0	1	172	Rara																				
			Freq	0,2	0,00	0	2	-0,1	0,0	0,0	0,0	0,000	0,000	RaraClis	192,0	0,3	2	-0,1	0,0	0,0	2	0,0	0,0
			Perm	0,0	0,00	0	1	0,0	0,0	0,0	0,1	0,000	0,000	RaraFer	3600	8	2	-0,1	0,0	2	1	0,0	0,1
0	1	173	Rara																				
			Freq	0,2	0,00	0	2	-0,1	0,0	0,0	0,0	0,000	0,000	RaraClis	192,0	0,3	2	-0,1	0,0	0,0	0	0,0	0,0
			Perm	0,0	0,00	0	1	0,0	0,0	0,0	0,0	0,000	0,000	RaraFer	3600	8	2	-0,1	0,0	3	1	0,0	0,1
0	1	174	Rara																				
			Freq	0,2	0,00	0	2	-0,1	0,0	0,0	0,0	0,000	0,000	RaraClis	192,0	0,3	2	-0,1	0,0	0,0	2	0,0	0,0
			Perm	0,0	0,00	0	1	0,0	0,0	0,0	0,1	0,000	0,000	RaraFer	3600	8	2	-0,1	0,0	2	1	0,0	0,1

S.L.U. - AZIONI S.L.V. - VERIFICA SHELL C.A. - QUOTA: 1 ELEMENTO: 1																				
Gr.Q N.ro	Gen N.r	Nodo 3d N.ro	Nx Kg/m	Ny Kg/m	Txy Kg/m	Mx kgm/m	My kgm/m	Mxy kgm/m	εc x *10000	εc y *10000	εf x *10000	εf y *10000	Ax s	Ay s	Ax i	Ay i	Atag	σt kg/cmq	eta mm	
1	1	1	24	-4967	2567	-2907	-51784	-917	1	7	14	18	6,0	26,6	6,0	13,5	0,3	1,42	-0,7	
1	1	2	24	-4967	2567	-2907	-51784													

S.L.U. - AZIONI S.L.V. - VERIFICA SHELL C.A. - QUOTA: 1 ELEMENTO: 2																			
Gr.Q	Gen	Nodo 3d	Nx	Ny	Txy	Mx	My	Mxy	εc x	εc y	εf x	εf y	Ax s.	Ay s.	Ax i.	Ay i.	Atag.	σt	eta
N.ro	N.r	N.ro	Kg/m	Kg/m	Kg/m	kgm/m	kgm/m	kgm/m	*10000		*10000		cmg/m	cmg/m	cmg/m	cmg/m	kg/cmq	mm	
1	2	9	42	-5588	2166	1424	23938	-430	1	5	15	18	6,0	7,0	6,0	13,7	0,3	1,42	-0,7
1	2	10	42	-5588	2166	1424	23938	430	1	5	15	18	6,0	7,0	6,0	13,7	0,3	1,42	-0,7
1	2	100	-578	-7537	354	3659	24870	285	2	5	17	19	6,0	6,8	6,0	13,6	0,0	1,42	-0,7
1	2	101	-824	-7917	0	3935	24881	0	2	5	17	19	6,0	6,7	6,0	13,4	0,0	1,42	-0,7
1	2	102	-578	-7537	354	3659	24870	-285	2	5	17	19	6,0	6,8	6,0	13,6	0,0	1,42	-0,7
1	2	107	211	-5646	570	-189	15896	-36	0	4	3	18	6,0	6,0	6,0	7,8	0,1		-0,7
1	2	110	-154	-4918	0	-192	8903	0	0	6	2	77	6,0	6,0	6,0	6,0	0,0		-0,7
1	2	133	-1	-561	0	-72	99	0	0	0	1	0	6,0	6,0	6,0	6,0	0,0		-0,7
1	2	134	0	-562	1	-76	103	22	0	0	1	0	6,0	6,0	6,0	6,0	0,0		-0,7
1	2	135	0	-564	245	-47	115	42	0	0	0	0	6,0	6,0	6,0	6,0	0,0		-0,7
1	2	136	-59	-381	1	-57	-6	-8	0	0	0	0	6,0	6,0	6,0	6,0	0,0		-0,7
1	2	137	-59	-380	0	-64	-1	0	0	0	0	0	6,0	6,0	6,0	6,0	0,0		-0,7
1	2	138	-59	-381	1	-57	-6	8	0	0	0	0	6,0	6,0	6,0	6,0	0,0		-0,7

S.L.U. - AZIONI S.L.D. - VERIFICA SHELL C.A. - QUOTA: 1 ELEMENTO: 1																			
Gr.Q	Gen	Nodo 3d	Nx	Ny	Txy	Mx	My	Mxy	εc x	εc y	εf x	εf y	Ax s.	Ay s.	Ax i.	Ay i.	Atag.	σt	eta
N.ro	N.r	N.ro	Kg/m	Kg/m	Kg/m	kgm/m	kgm/m	kgm/m	*10000		*10000		cmg/m	cmg/m	cmg/m	cmg/m	kg/cmq	mm	
1	1	1	132	-5244	2255	-2142	-37824	-628	1	4	10	18	6,0	26,6	6,0	13,5	0,3	1,42	-0,7
1	1	2	132	-5244	2255	-2142	-37824	628	1	4	10	18	6,0	26,6	6,0	13,5	0,3	1,42	-0,7
1	1	28	-508	-7603	352	-5563	-39409	-416	2	4	17	18	6,0	26,9	6,0	13,5	0,0	1,42	-0,7
1	1	29	-762	-8033	0	-6000	-39495	0	2	4	17	18	6,0	26,8	6,0	13,4	0,0	1,42	-0,7
1	1	30	-508	-7603	352	-5563	-39409	416	2	4	17	18	6,0	26,9	6,0	13,5	0,0	1,42	-0,7
1	1	53	235	-5559	599	214	-25000	-164	0	4	3	18	6,0	17,9	6,0	9,0	0,1		-0,7
1	1	79	-1	-561	0	110	-144	0	0	0	1	0	6,0	6,0	6,0	6,0	0,0		-0,7
1	1	80	0	-562	1	91	-170	-34	0	0	1	0	6,0	6,0	6,0	6,0	0,0		-0,7
1	1	81	0	-564	245	-57	-167	-64	0	0	1	0	6,0	6,0	6,0	6,0	0,0		-0,7
1	1	82	-58	-381	1	86	-1	12	0	0	1	0	6,0	6,0	6,0	6,0	0,0		-0,7
1	1	83	-58	-380	0	97	1	0	0	0	1	0	6,0	6,0	6,0	6,0	0,0		-0,7
1	1	84	-58	-381	1	86	-1	-12	0	0	1	0	6,0	6,0	6,0	6,0	0,0		-0,7

S.L.U. - AZIONI S.L.D. - VERIFICA SHELL C.A. - QUOTA: 1 ELEMENTO: 2																			
Gr.Q	Gen	Nodo 3d	Nx	Ny	Txy	Mx	My	Mxy	εc x	εc y	εf x	εf y	Ax s.	Ay s.	Ax i.	Ay i.	Atag.	σt	eta
N.ro	N.r	N.ro	Kg/m	Kg/m	Kg/m	kgm/m	kgm/m	kgm/m	*10000		*10000		cmg/m	cmg/m	cmg/m	cmg/m	kg/cmq	mm	
1	2	9	209	-5442	2166	1596	27854	-422	1	4	17	18	6,0	7,0	6,0	13,7	0,3	1,42	-0,7
1	2	10	209	-5442	2166	1596	27854	422	1	4	17	18	6,0	7,0	6,0	13,7	0,3	1,42	-0,7
1	2	100	-338	-7504	352	4120	28950	294	1	4	17	18	6,0	6,8	6,0	13,6	0,0	1,42	-0,7
1	2	101	-551	-7893	0	4447	28995	0	1	4	17	18	6,0	6,7	6,0	13,4	0,0	1,42	-0,7
1	2	102	-338	-7504	352	4120	28950	-294	1	4	17	18	6,0	6,8	6,0	13,6	0,0	1,42	-0,7
1	2	107	380	-5656	570	-91	17199	19	0	3	2	18	6,0	6,0	6,0	7,8	0,1		-0,7
1	2	110	-154	-4912	0	-192	8780	0	0	2	15	6,0	6,0	6,0	6,0	0,0		-0,7	
1	2	133	-1	-730	0	-56	19	0	0	0	1	0	6,0	6,0	6,0	6,0	0,0		-0,7
1	2	134	0	-562	1	-59	0	-1	0	0	1	0	6,0	6,0	6,0	6,0	0,0		-0,7
1	2	135	0	-733	245	-35	-11	31	0	0	0	0	6,0	6,0	6,0	6,0	0,0		-0,7
1	2	136	-58	-381	1	-40	-6	-6	0	0	0	0	6,0	6,0	6,0	6,0	0,0		-0,7
1	2	137	-58	-380	0	-46	-1	0	0	0	0	0	6,0	6,0	6,0	6,0	0,0		-0,7
1	2	138	-58	-381	1	-40	-6	6	0	0	0	0	6,0	6,0	6,0	6,0	0,0		-0,7

S.L.E. - VERIFICA FESSURAZIONE VERIFICA SHELL C.A. - QUOTA: 1 ELEMENTO: 1																							
GrQ	Gen	Nodo	FESSURAZIONI										TENSIONI		DIREZIONE X			DIREZIONE Y					
			Comb. Cari	Fes lim	Fess mm	dis mm	Co mb	MfX (t*m)	NX (t)	MfY (t*m)	NY (t)	cos teta	sin teta	Combina Carico	σ lim. Kg/cmq	σ cal. Kg/cmq	Co mb	Mf (t*m)	N (t)	σ cal. Kg/cmq	Co mb	Mf (t*m)	N (t)
1	1	1	Rara											RaraCis	192,0	4,1	1	-1,1	0,0	40,4	1	-18,9	-5,7
			Freq	0,2	0,00	0	1	-1,1	0,0	-18,9	-5,7	0,000	0,000	RaraFer	3600	132	1	-1,1	0,0	754	1	-18,9	-5,7
			Perm	0,0	0,00	0	1	-1,1	0,0	-18,9	-5,7	0,000	0,000	PermCis	144,0	4,1	1	-1,1	0,0	40,4	1	-18,9	-5,7
1	1	2	Rara											RaraCis	192,0	4,1	1	-1,1	0,0	40,4	1	-18,9	-5,7
			Freq	0,2	0,00	0	1	-1,1	0,0	-18,9	-5,7	0,000	0,000	RaraFer	3600	132	1	-1,1	0,0	754	1	-18,9	-5,7
			Perm	0,0	0,00	0	1	-1,1	0,0	-18,9	-5,7	0,000	0,000	PermCis	144,0	4,1	1	-1,1	0,0	40,4	1	-18,9	-5,7
1	1	28	Rara											RaraCis	192,0	10,5	1	-2,8	-0,4	42,1	1	-19,6	-7,5
			Freq	0,2	0,00	0	1	-2,8	-0,4	-19,6	-7,5	0,000	0,000	RaraFer	3600	324	1	-2,8	-0,4	765	1	-19,6	-7,5
			Perm	0,0	0,00	0	1	-2,8	-0,4	-19,6	-7,5	0,000	0,000	PermCis	144,0	10,5	1	-2,8	-0,4	42,1	1	-19,6	-7,5
1	1	29	Rara											RaraCis	192,0	11,3	1	-3,0	-0,6	42,2	1	-19,6	-7,8
			Freq	0,2	0,00	0	1	-3,0	-0,6	-19,6	-7,8	0,000	0,000	RaraFer	3600	344	1	-3,0	-0,6	761	1	-19,6	-7,8
			Perm	0,0	0,00	0	1	-3,0	-0,6	-19,6	-7,8	0,000	0,000	PermCis	144,0	11,3	1	-3,0	-0,6	42,2	1	-19,6	-7,8
1	1	30	Rara											RaraCis	192,0	10,5	1	-2,8	-0,4	42,1	1	-19,6	-7,5
			Freq	0,2	0,00	0	1	-2,8	-0,4	-19,6	-7,5	0,000	0,000	RaraFer	3600	324	1	-2,8	-0,4	765	1	-19,6	-7,5
			Perm	0,0	0,00	0	1	-2,8	-0,4	-19,6	-7,5	0,000	0,000	PermCis	144,0	10,5	1	-2,8	-0,4	42,1	1	-19,6	-7,5
1	1	53	Rara											RaraCis	192,0	0,0	0	0,0	0,0	33,6	1	-11,1	-5,7
			Freq	0,2	0,00	0	1	0,0	0,3	-11,1	-5,7	0,000	0,000	RaraFer	3600	13	1	0,0	0,3	826	1	-11,1	-5,7
			Perm	0,0	0,00	0	1	0,0	0,3	-11,1	-5,7	0,000	0,000	PermCis	144,0	0,0	0	0,0	0,0	33,6	1	-11,1	-5,7
1	1	79	Rara											RaraCis	192,0	0,1	1	0,0	0,0	0,1	1	0,0	-0,6
			Freq	0,2	0,00	0	1	0,0	0,0	0,0	-0,6	0,000	0,000	RaraFer	3600	3	1	0,0	0,0	1	1	0,0	-0,6
			Perm	0,0	0,00	0	1	0,0	0,0	0,0	-0,6	0,000	0,000	PermCis	144,0	0,1	1	0,0	0,0	0,1	1	0,0	-0,6
1	1	80	Rara											RaraCis	192,0	0,1	1	0,0	0,0	0,1	1	0,0	-0,6
			Freq	0,2	0,00	0	1	0,0	0,0	0,0	-0,6	0,000	0,000	RaraFer	3600	3	1	0,0	0,0	1	1	0,0	-0,6
			Perm	0,0	0,00	0	1	0,0	0,0	0,0	-0,6	0,000	0,000	PermCis	144,0	0,1	1	0,0	0,0	0,1	1	0,0	-0,6
1	1	81	Rara											RaraCis	192,0	0,1	1	0,0	0,0	0,1	1	0,0	-0,6
			Freq	0,2	0,00	0	1	0,0	0,0	0,0	-0,6	0,000	0,000	RaraFer	3600	2	1	0,0	0,0	1	1	0,0	-0,6
			Perm	0,0	0,00	0	1	0,0	0,0	0,0	-0,6	0,000	0,000	PermCis	144,0	0,1	1	0,0	0,0	0,1	1	0,0	-0,6
1	1	82	Rara											RaraCis	192,0	0,1	1	0,0	-0,1	0,1	1	0,0	-0,3
			Freq	0,2	0,00	0	1	0,0	-0,1	0,0	-0,3	0,000	0,000	RaraFer	3600	0	1	0,0	-0,1	0	1	0,0	-0,3
			Perm	0,0																			

S.I.E. - VERIFICA FESSURAZIONE VERIFICA SHELL C.A. - QUOTA: 1 ELEMENTO: 2																									
GrQ N.r	Gen N.r	Nodo N.ro	Comb. Cari	FESSURAZIONI										TENSIONI		DIREZIONE X						DIREZIONE Y			
				Fes lim	Fess mm	dis mm	Co mb	MfX (t*m)	NX (t)	MfY (t*m)	NY (t)	cos teta	sin teta	Combina Carico	σ lim. Kg/cmq	σ cal. Kg/cmq	Co mb	Mf (t*m)	N (t)	σ cal. Kg/cmq	Co mb	Mf (t*m)	N (t)		
1	2	10	Freq	0,2	0,00	0	1	1,1	0,0	18,9	-5,7	0,000	0,000	RaraFer	3600	132	1	1,1	0,0	1486	1	18,9	-5,7		
			Perm	0,0	0,00	0	1	1,1	0,0	18,9	-5,7	0,000	0,000	PermCls	144,0	4,1	1	1,1	0,0	56,1	1	18,9	-5,7		
1	2	100	Rara										RaraCls	192,0	4,1	1	1,1	0,0	56,1	1	18,9	-5,7			
			Freq	0,2	0,00	0	1	1,1	0,0	18,9	-5,7	0,000	0,000	RaraFer	3600	132	1	1,1	0,0	1486	1	18,9	-5,7		
1	2	101	Perm	0,0	0,00	0	1	1,1	0,0	18,9	-5,7	0,000	0,000	PermCls	144,0	4,1	1	1,1	0,0	56,1	1	18,9	-5,7		
			Rara											RaraCls	192,0	10,5	1	2,8	-0,4	58,1	1	19,6	-7,5		
1	2	102	Freq	0,2	0,00	0	1	2,8	-0,4	19,6	-7,5	0,000	0,000	RaraFer	3600	324	1	2,8	-0,4	1506	1	19,6	-7,5		
			Perm	0,0	0,00	0	1	2,8	-0,4	19,6	-7,5	0,000	0,000	PermCls	144,0	10,5	1	2,8	-0,4	58,1	1	19,6	-7,5		
1	2	107	Rara										RaraCls	192,0	11,3	1	3,0	-0,6	58,1	1	19,6	-7,8			
			Freq	0,2	0,00	0	1	3,0	-0,6	19,6	-7,8	0,000	0,000	RaraFer	3600	344	1	3,0	-0,6	1499	1	19,6	-7,8		
1	2	110	Perm	0,0	0,00	0	1	3,0	-0,6	19,6	-7,8	0,000	0,000	PermCls	144,0	11,3	1	3,0	-0,6	58,1	1	19,6	-7,8		
			Rara											RaraCls	192,0	10,5	1	2,8	-0,4	58,1	1	19,6	-7,5		
1	2	113	Freq	0,2	0,00	0	1	2,8	-0,4	19,6	-7,5	0,000	0,000	RaraFer	3600	324	1	2,8	-0,4	1506	1	19,6	-7,5		
			Perm	0,0	0,00	0	1	2,8	-0,4	19,6	-7,5	0,000	0,000	PermCls	144,0	10,5	1	2,8	-0,4	58,1	1	19,6	-7,5		
1	2	133	Rara										RaraCls	192,0	0,5	1	-0,1	-0,1	16,2	1	5,3	-4,9			
			Freq	0,2	0,00	0	1	0,0	-0,1	5,3	-4,9	0,000	0,000	RaraFer	3600	14	1	-0,1	-0,1	348	1	5,3	-4,9		
1	2	134	Perm	0,0	0,00	0	1	0,0	-0,1	5,3	-4,9	0,000	0,000	PermCls	144,0	0,5	1	-0,1	-0,1	16,2	1	5,3	-4,9		
			Rara											RaraCls	192,0	0,1	1	0,0	0,0	0,1	1	0,0	-0,6		
1	2	135	Freq	0,2	0,00	0	1	0,0	0,0	0,0	0,0	0,000	0,000	RaraFer	3600	3	1	0,0	0,0	1	1	0,0	-0,6		
			Perm	0,0	0,00	0	1	0,0	0,0	0,0	0,0	0,000	0,000	PermCls	144,0	0,1	1	0,0	0,0	0,1	1	0,0	-0,6		
1	2	136	Rara										RaraCls	192,0	0,1	1	0,0	0,0	0,1	1	0,0	-0,6			
			Freq	0,2	0,00	0	1	0,0	0,0	0,0	0,0	0,000	0,000	RaraFer	3600	2	1	0,0	0,0	1	1	0,0	-0,6		
1	2	137	Perm	0,0	0,00	0	1	0,0	0,0	0,0	0,0	0,000	0,000	PermCls	144,0	0,1	1	0,0	0,0	0,1	1	0,0	-0,6		
			Rara											RaraCls	192,0	0,1	1	0,0	-0,1	0,1	1	0,0	-0,3		
1	2	138	Freq	0,2	0,00	0	1	0,0	-0,1	0,0	-0,3	0,000	0,000	RaraFer	3600	0	1	0,0	-0,1	0	1	0,0	-0,3		
			Perm	0,0	0,00	0	1	0,0	-0,1	0,0	-0,3	0,000	0,000	PermCls	144,0	0,1	1	0,0	-0,1	0,1	1	0,0	-0,3		
1	2	138	Rara										RaraCls	192,0	0,1	1	0,0	-0,1	0,1	1	0,0	-0,3			
			Freq	0,2	0,00	0	1	0,0	-0,1	0,0	-0,3	0,000	0,000	RaraFer	3600	0	1	0,0	-0,1	0	1	0,0	-0,3		
1	2	138	Perm	0,0	0,00	0	1	0,0	-0,1	0,0	-0,3	0,000	0,000	PermCls	144,0	0,1	1	0,0	-0,1	0,1	1	0,0	-0,3		

RELAZIONE SULLE FONDAZIONI

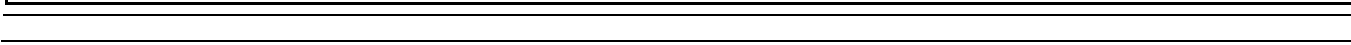
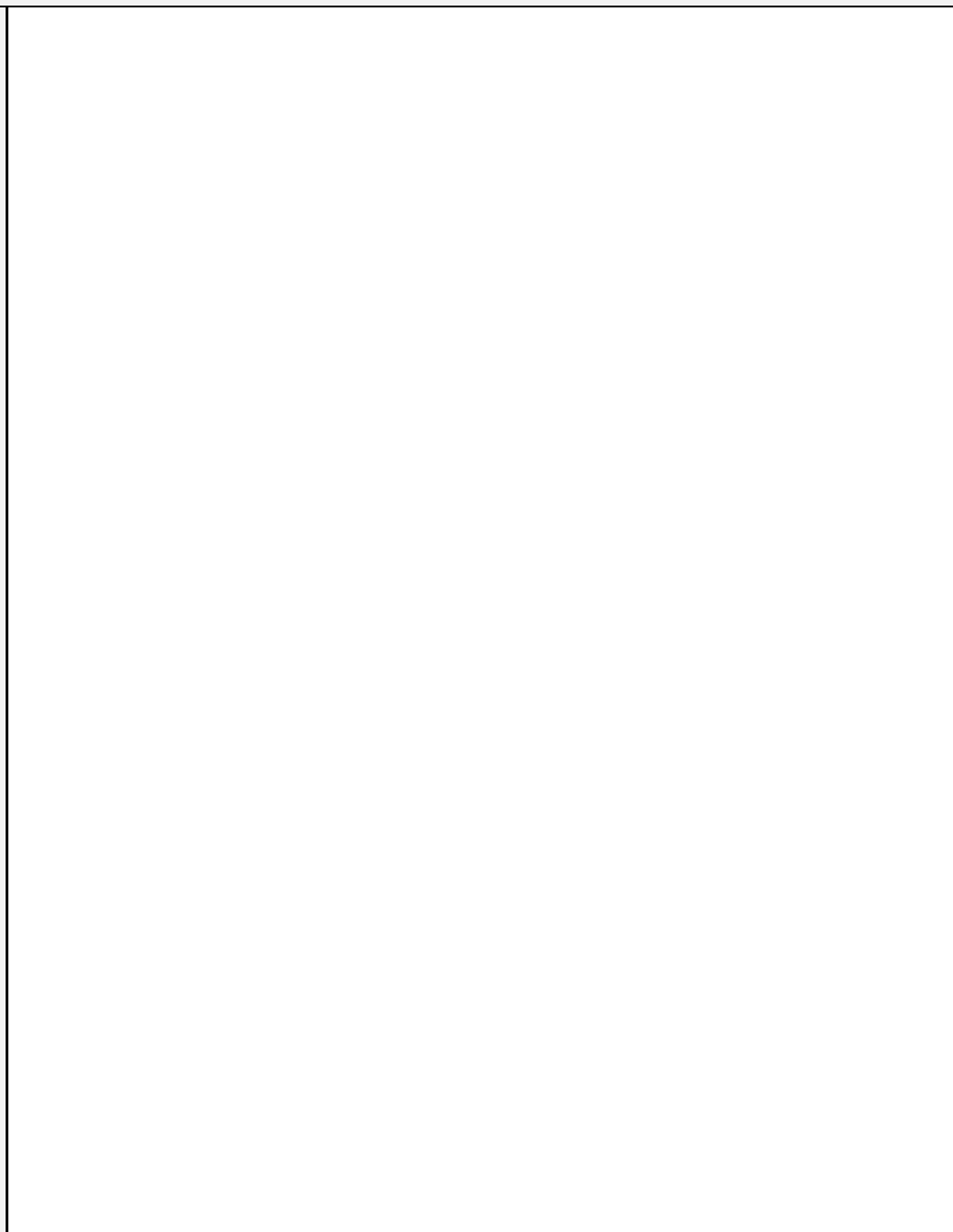
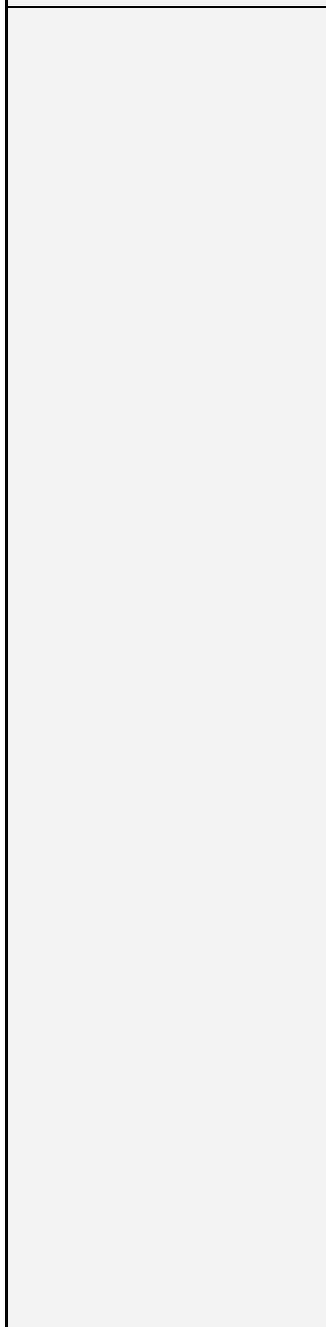
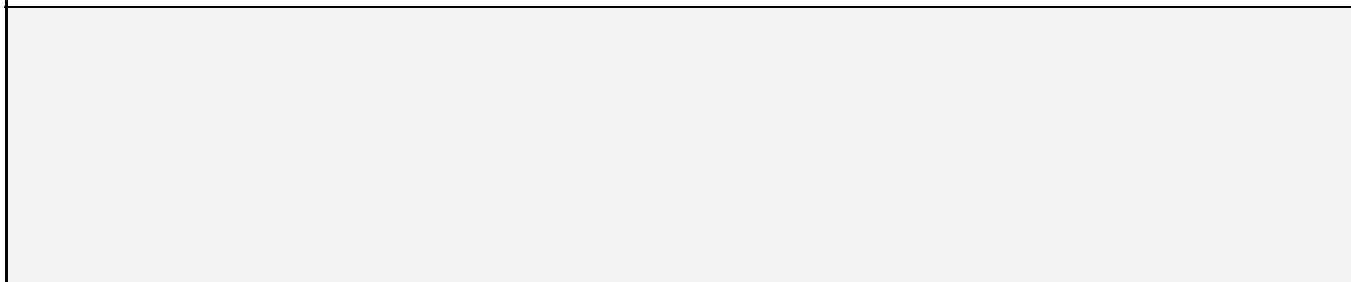

RELAZIONE SULLE FONDAZIONI

CAPACITÀ PORTANTE DI FONDAZIONI SUPERFICIALI

La verifica della capacità portante consiste nel confronto tra la pressione verticale di esercizio in fondazione e la pressione limite per il terreno, valutata secondo *Brinch-Hansen*:

$$q_{lim} = q N_q Y_q i_q d_q b_q g_q s_q + c N_c Y_c i_c d_c b_c g_c s_c + \frac{1}{2} G B' N_g Y_g i_g b_g s_g$$

dove:

Caratteristiche geometriche della fondazione:

q = carico sul piano di fondazione
 B = lato minore della fondazione
 L = lato maggiore della fondazione
 D = profondità della fondazione
 α = inclinazione base della fondazione
 G = peso specifico del terreno
 B' = larghezza di fondazione ridotta = $B - 2 e_B$
 L' = lunghezza di fondazione ridotta = $L - 2 e_L$

Caratteristiche di carico sulla fondazione:

H = risultante delle forze orizzontali
 N = risultante delle forze verticali
 e_B = eccentricità del carico verticale lungo B
 e_L = eccentricità del carico verticale lungo L
 $F_h B$ = forza orizzontale lungo B
 $F_h L$ = forza orizzontale lungo L

Caratteristiche del terreno di fondazione:

β = inclinazione terreno a valle
 $c = c_u$ = coesione non drenata (condizioni U)
 $c = c'$ = coesione drenata (condizioni D)
 Γ = peso specifico apparente (condizioni U)
 $\Gamma = \Gamma'$ = peso specifico sommerso (condizioni D)
 $\phi = 0$ = angolo di attrito interno (condizioni U)
 $\phi = \phi'$ = angolo di attrito interno (condizioni D)

Fattori di capacità portante:

$$N_q = \tan^2\left(\frac{\pi}{4} + \frac{\phi}{2}\right) \exp(\pi \cdot \tan \phi) \quad (\text{Prandtl-Cauchot-Meyerhof})$$
$$N_g = 2(N_q + 1) \tan \phi \quad (\text{Vesic})$$
$$N_c = \frac{N_q - 1}{\tan \phi} \quad \text{in condizioni D} \quad (\text{Reissner-Meyerhof})$$
$$N_c = 5,14 \quad \text{in condizioni U}$$

Indici di rigidezza (condizioni D):

$$I_r = \frac{G}{c' + q' \tan \phi} = \text{indice di rigidezza}$$

$$q' = \text{pressione litostatica efficace alla profondità } D + \frac{B}{2}$$

$$G = \frac{E}{2(1 + \mu)} = \text{modulo elastico tangenziale}$$

E = modulo elastico normale

μ = coefficiente di Poisson

$$I_{cr} = \frac{1}{2} \exp \left[\frac{3,3 - 0,45 \frac{B}{L}}{\tan(45 - \frac{\phi'}{2})} \right] = \text{indice di rigidezza critico}$$

Coefficienti di punzonamento (Vesic):

$$Y_q = Y_g = \exp \left[\left(0,6 \frac{B}{L} - 4,4 \right) \tan \phi' + \frac{3,07 \sin \phi' \log(2Ir)}{1 + \sin \phi'} \right] \text{ in condizioni drenate, per } Ir \leq I_{cr}$$

$$Y_c = Y_q - \frac{1 - Y_q}{Nq \times \tan \phi'}$$

Coefficienti di inclinazione del carico (Vesic):

$$i_g = \left(\frac{1 - H}{N + B \times L \times c' \times \cot \text{ang} \phi'} \right)^{m+1}$$

$$i_q = \left(\frac{1 - H}{N + B \times L \times c' \times \cot \phi'} \right)^m$$

$$i_c = i_q - \frac{1 - i_q}{Nc \times \tan \phi'} \quad \text{in condizioni D}$$

$$i_c = 1 - \frac{m \times H}{B \times L \times cu \times Nc} \quad \text{in condizioni U}$$

essendo:

$$m = mB \cos^2 \Theta + mL \sin^2 \Theta$$

$$mB = \frac{2 + \frac{B'}{L'}}{1 + \frac{B'}{L'}} \quad mL = \frac{2 + \frac{L'}{B'}}{1 + \frac{L'}{B'}} \quad \Theta = \tan^{-1} \frac{Fh \times B}{Fh \times L}$$

Coefficienti di affondamento del piano di posa (Brinch-Hansen):

$$dq = 1 + 2 \tan \phi (1 - \sin \phi)^2 \arctg \frac{D}{B'} \quad \text{per } D > B'$$

$$dq = 1 + 2 \frac{D}{B'} \tan \phi (1 - \sin \phi)^2 \quad \text{per } D \leq B'$$

$$dc = dq - \frac{1 - dq}{Nc \times \tan \phi} \quad \text{in condizioni D}$$

$$dc = 1 + 0,4 \arctan \frac{D}{B'} \quad \text{per } D > B' \text{ in condizioni U}$$

$$dc = 1 + 0,4 \frac{D}{B'} \quad \text{per } D \leq B' \text{ in condizioni U}$$

Coefficienti di inclinazione del piano di posa:

$$bg = \exp(-2,7\alpha \tan \phi)$$

$$bc = bq = \exp(-2\alpha \tan \phi) \quad \text{in condizioni D}$$

$$bc = 1 - \frac{\alpha}{147} \quad \text{in condizioni U}$$

$$bq = 1 \quad \text{in condizioni U)}$$

Coefficienti di inclinazione del terreno di fondazione:

$$gc = gq = \sqrt{1 - 0,5 \tan \beta} \quad \text{in condizioni D}$$

$$gc = 1 - \frac{\beta}{147} \quad \text{in condizioni U}$$

$$gq = 1 \quad \text{in condizioni U}$$

Coefficienti di forma (De Beer):

$$sg = 1 - 0,4 \frac{B'}{L'}$$

$$sq = 1 + \frac{B'}{L'} \tan \phi$$

$$sc = 1 + \frac{B' Nq}{L' Nc}$$

L'azione del sisma si traduce in accelerazioni nel sottosuolo (effetto cinematico) e nella fondazione, per l'azione delle forze d'inerzia generate nella struttura in elevazione (effetto inerziale). Tali effetti possono essere portati in conto mediante l'introduzione di coefficienti sismici rispettivamente denominati Khi e Igk, il primo definito dal rapporto tra le componenti orizzontale e verticale dei carichi trasmessi in fondazione ed il secondo funzione dell'accelerazione massima attesa al sito. L'effetto inerziale produce variazioni di tutti i coefficienti di capacità portante del carico limite in funzione del coefficiente sismico Khi e viene portato in conto impiegando le formule comunemente adottate per calcolare i coefficienti correttivi del carico limite in funzione dell'inclinazione, rispetto alla verticale, del carico agente sul piano di posa. Nel caso in cui sia stato attivato il flag per tener conto degli effetti cinematici il valore Igk modifica invece il solo coefficiente Ng; il fattore Ng viene infatti moltiplicato sia per il coefficiente correttivo dell'effetto inerziale, sia per il coefficiente correttivo per l'effetto cinematico.

VERIFICA DELLA CAPACITÀ PORTANTE DEL COMPLESSO TERRENO-FONDAZIONE

DOPPIA SEZIONE SCATOLARE 400cm x 450cm

Sfondazione 50cm - Ssoletta 60cm - Spiedritti-laterali 60cm - Spiedritto-centrale 45cm

I calcoli per la valutazione della pressione limite di progetto sono riepilogati nella tabella di seguito:

Peso specifico del terreno	γ	1,70 t/mc
Angolo di resistenza a taglio	ϕ'	24 gradi sessagesimali
Coesione	c'	0,50 t/mq
Coesione non drenata	c_u	2,50 t/mq
Larghezza fondazione	B	10,85 m
Sviluppo fondazione	L	1,00 m
Profondità del piano di posa	D	5,60 m
Inclinazione del piano di posa	η	0 gradi sessagesimali
Inclinazione del pendio	β	0,00 gradi sessagesimali
Componente verticale del carico	V	1,00 t
Componente orizzontale del carico	H	0,00 t
Eccentricità del carico rispetto alla base	e_B	0,00 m
Eccentricità del carico rispetto allo sviluppo	e_i	0,00 m
Adesione lungo la base della fondazione	c_a	0,00 t/mq
Angolo di attrito terreno-fondazione	δ	24,00 gradi sessagesimali
Coefficiente di sicurezza		2,30

Pressione litostatica in corrispondenza del piano di posa q 9,52 t/mq

Fattori di capacità portante

Kp	2,371
Nq	9,603
Nc	19,324
N_γ	5,746

Fattori di forma

Sq	5,831
Sc	6,392
S_γ	-3,340

Fattori di profondità

k	0,516
dq	1,162
dc	1,206
d_γ	1,000

Fattori di inclinazione del carico

B'	10,850
L'	1,000
Aeff	10,850
iq	1,000
ic	1,000
i_γ	1,000

Fattori di inclinazione del piano di posa

bq	1,000
bc	1,000
b_γ	1,000

Fattori di inclinazione del terreno

gq	1,000
gc	1,000
g γ	1,000

Carico limite ultimo

qult	516,82368 t/mq	51,68237 kg/cmq
qamm	224,70595 t/mq	22,47059 kg/cmq

La verifica della capacità portante del complesso terreno fondazione viene effettuata confrontando le pressioni esercitate dalla struttura sul terreno, ottenute dall'analisi ad elementi finiti, con la pressione resistente limite precedentemente determinata. I valori massimi delle pressioni sul terreno sono riportati graficamente nello schema seguente:

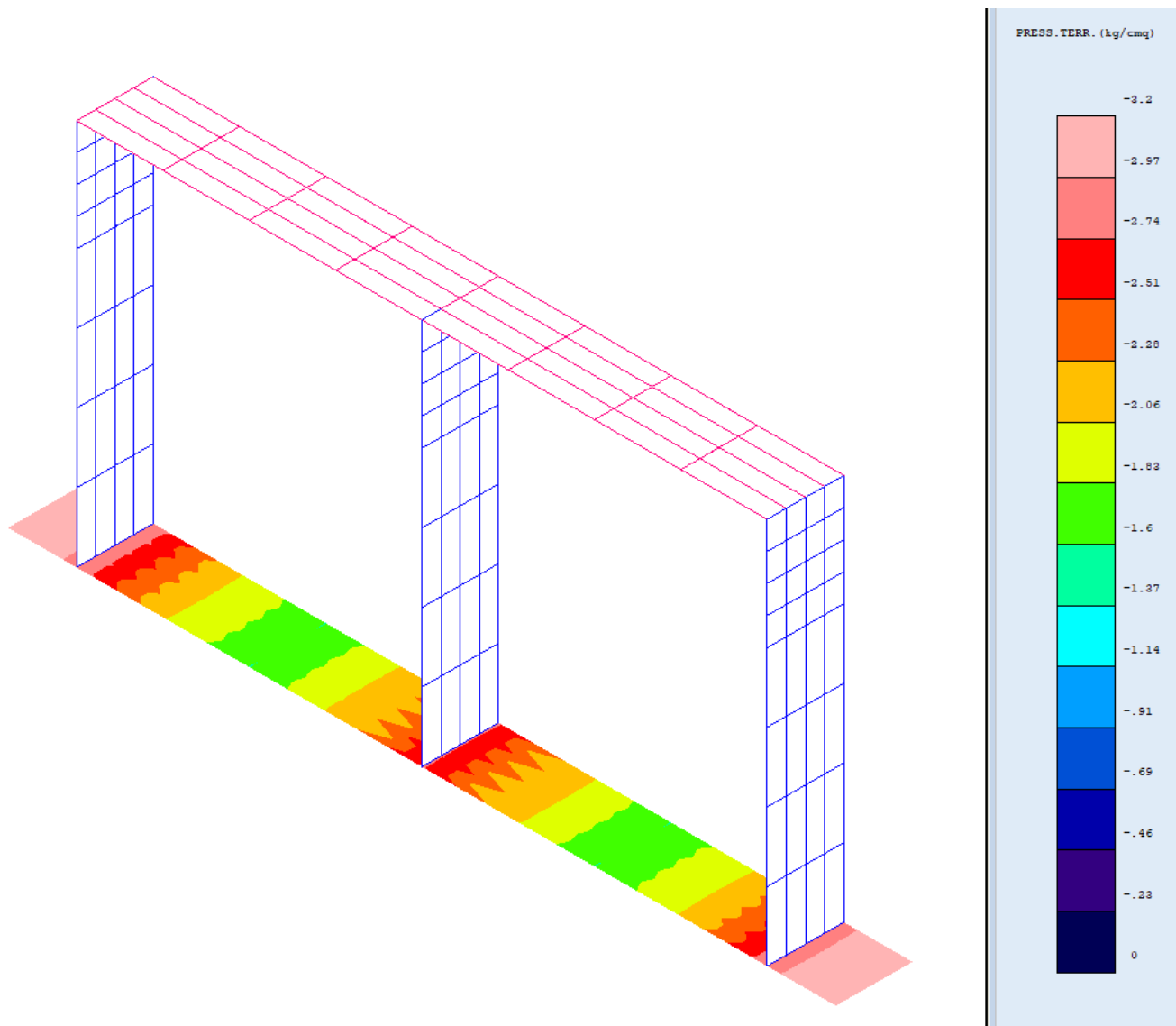

Pressione sul terreno

pmax	3,20 kg/cmq
------	--------------------

Essendo la pressione sul terreno inferiore a quella limite di progetto la verifica risulta soddisfatta.

SEZIONE DI MONTE 845cm x 446cm

S_{fondazione} 50cm - S_{pareti} 60cm

I calcoli per la valutazione della pressione limite di progetto sono riepilogati nella tabella di seguito:

Peso specifico del terreno	γ	1,70 t/mc
Angolo di resistenza a taglio	ϕ'	24 gradi sessagesimali
Coesione	c'	0,50 t/mq
Coesione non drenata	c_u	2,50 t/mq
Larghezza fondazione	B	15,85 m
Sviluppo fondazione	L	1,00 m
Profondità del piano di posa	D	4,96 m
Inclinazione del piano di posa	η	0 gradi sessagesimali
Inclinazione del pendio	β	0,00 gradi sessagesimali
Componente verticale del carico	V	1,00 t
Componente orizzontale del carico	H	0,00 t
Eccentricità del carico rispetto alla base	e_B	0,00 m
Eccentricità del carico rispetto allo sviluppo	e_l	0,00 m
Adesione lungo la base della fondazione	c_a	0,00 t/mq
Angolo di attrito terreno-fondazione	δ	24,00 gradi sessagesimali
Coefficiente di sicurezza		2,30

Pressione litostatica in corrispondenza del piano di posa q 8,43 t/mq

Fattori di capacità portante

Kp	2,371
Nq	9,603
Nc	19,324
N_γ	5,746

Fattori di forma

Sq	8,057
Sc	8,877
S_γ	-5,340

Fattori di profondità

k	0,313
dq	1,098
dc	1,125
d_γ	1,000

Fattori di inclinazione del carico

B'	15,850
L'	1,000
A _{eff}	15,850
iq	1,000
ic	1,000
i_γ	1,000

Fattori di inclinazione del piano di posa

bq	1,000
bc	1,000
b_γ	1,000

Fattori di inclinazione del terreno

gq	1,000
gc	1,000
g γ	1,000

Carico limite ultimo

qult	399,53735 t/mq	39,95374 kg/cmq
qamm	173,71189 t/mq	17,37119 kg/cmq

La verifica della capacità portante del complesso terreno fondazione viene effettuata confrontando le pressioni esercitate dalla struttura sul terreno, ottenute dall'analisi ad elementi finiti, con la pressione resistente limite precedentemente determinata. I valori massimi delle pressioni sul terreno sono riportati graficamente nello schema seguente:

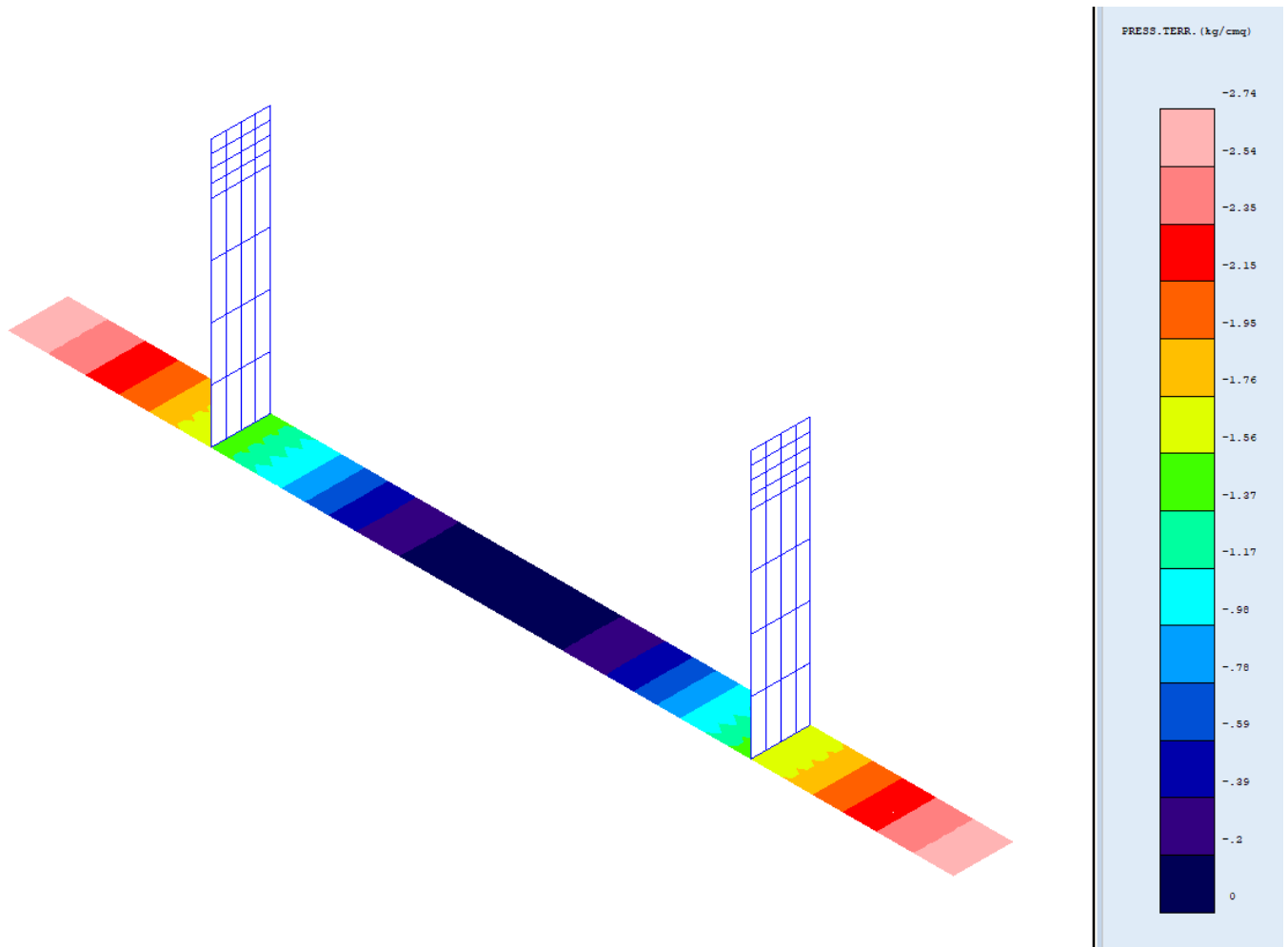

Pressione sul terreno

pmax **2,74** kg/cmq

Essendo la pressione sul terreno inferiore a quella limite di progetto la verifica risulta soddisfatta.

SEZIONE DI VALLE 845cm x 510cm

S_{fondazione} 50cm - S_{pareti} 60cm

I calcoli per la valutazione della pressione limite di progetto sono riepilogati nella tabella di seguito:

Peso specifico del terreno	γ	1,70 t/mc
Angolo di resistenza a taglio	ϕ'	24 gradi sessagesimali
Coesione	c'	0,50 t/mq
Coesione non drenata	c_u	2,50 t/mq
Larghezza fondazione	B	15,45 m
Sviluppo fondazione	L	1,00 m
Profondità del piano di posa	D	5,60 m
Inclinazione del piano di posa	η	0 gradi sessagesimali
Inclinazione del pendio	β	0,00 gradi sessagesimali
Componente verticale del carico	V	1,00 t
Componente orizzontale del carico	H	0,00 t
Eccentricità del carico rispetto alla base	e_B	0,00 m
Eccentricità del carico rispetto allo sviluppo	e_l	0,00 m
Adesione lungo la base della fondazione	c_a	0,00 t/mq
Angolo di attrito terreno-fondazione	δ	24,00 gradi sessagesimali
Coefficiente di sicurezza		2,30

Pressione litostatica in corrispondenza del piano di posa q 9,52 t/mq

Fattori di capacità portante

Kp	2,371
Nq	9,603
Nc	19,324
N_γ	5,746

Fattori di forma

Sq	7,879
Sc	8,678
S_γ	-5,180

Fattori di profondità

k	0,362
dq	1,114
dc	1,145
d_γ	1,000

Fattori di inclinazione del carico

B'	15,450
L'	1,000
A _{eff}	15,450
iq	1,000
ic	1,000
i_γ	1,000

Fattori di inclinazione del piano di posa

bq	1,000
bc	1,000
b_γ	1,000

Fattori di inclinazione del terreno

gq	1,000
gc	1,000
g γ	1,000

Carico limite ultimo

qult	507,28228 t/mq	50,72823 kg/cmq
qamm	220,55751 t/mq	22,05575 kg/cmq

La verifica della capacità portante del complesso terreno fondazione viene effettuata confrontando le pressioni esercitate dalla struttura sul terreno, ottenute dall'analisi ad elementi finiti, con la pressione resistente limite precedentemente determinata. I valori massimi delle pressioni sul terreno sono riportati graficamente nello schema seguente:

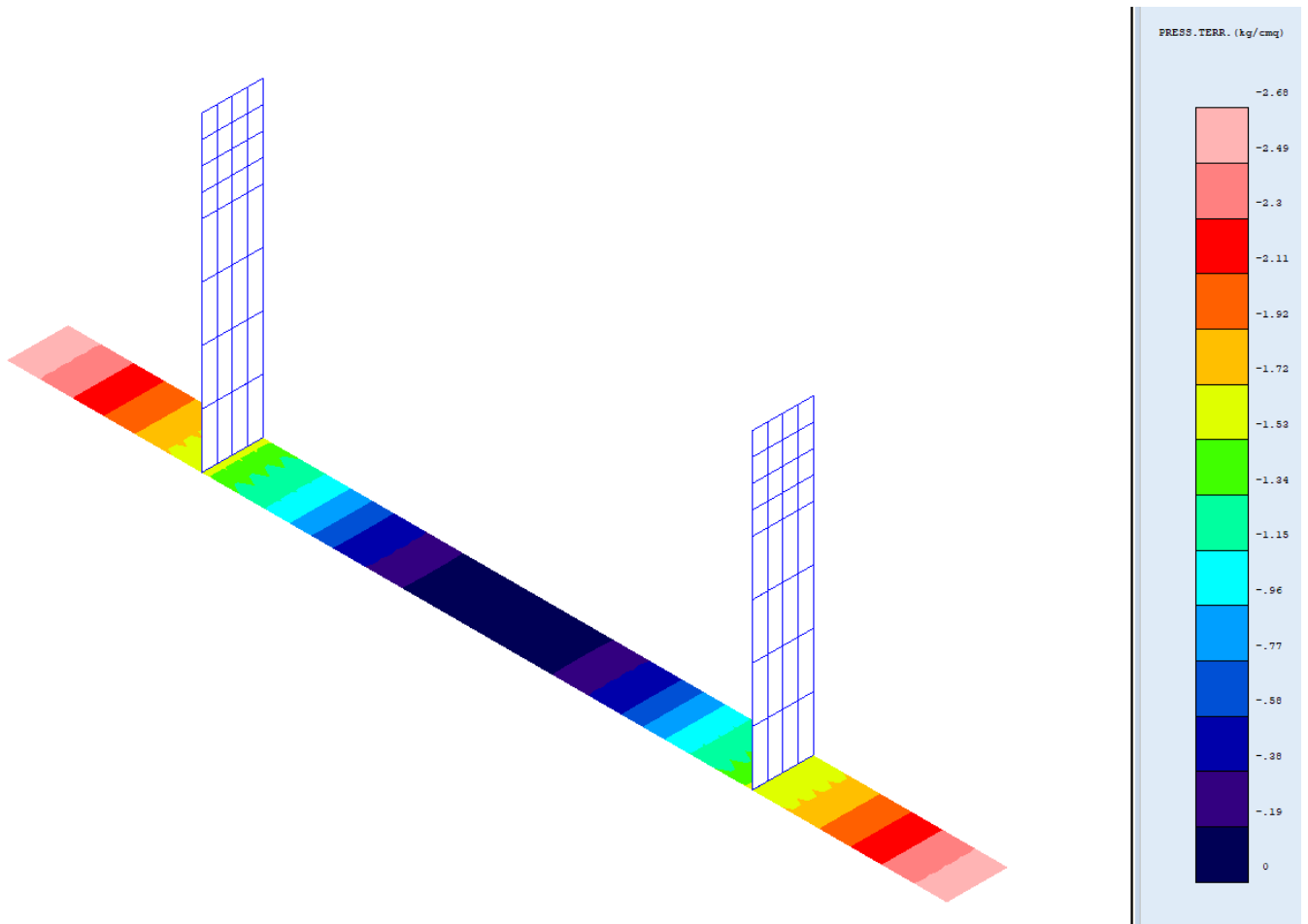

Pressione sul terreno

pmax	2,68 kg/cmq
------	--------------------

Essendo la pressione sul terreno inferiore a quella limite di progetto la verifica risulta soddisfatta.