

**IMPIANTO DI PRODUZIONE DI ENERGIA
DA FONTE SOLARE FOTOVOLTAICA DI POTENZA NOMINALE
PARI A 43,0 MVA DENOMINATO "PADULA"**

REGIONE PUGLIA
PROVINCIA di FOGGIA
COMUNE di CANDELA

Località: Masseria Padula

PROGETTO DEFINITIVO
Id AU HF0TH51

Tav.:	Titolo:
MIC 04.3	RICHIESTA INTEGRAZIONI MIC prot. n. 7540 de 22.02.2022
	VERIFICA BENE TUTELATO TRA LE DUE AREE DI PROGETTO

Scala:	Formato Stampa:	Codice Identificatore Elaborato
n.a.	A4	HF0TH51_DocumentazioneIntegrativa_MIC04.3

Progettazione:	Committente:
DOTT. ING. FABIO CALCARELLA Via Bartolomeo Ravenna, 14 - 73100 Lecce Mob. +39 340 9243575 fabio.calcarella@gmail.com - fabio.calcarella@ingpec.eu P. IVA 04433020759	Whysol-E Sviluppo S.r.l. Via Meravigli, 3 - 20123 - MILANO Tel: +39 02 359605 info@whysol.it - whysol-e.sviluppo@legalmail.it P. IVA 10692360968
 	

Data	Motivo della revisione:	Redatto:	Controllato:	Approvato:
Luglio 2020	prima emissione	STC	FC	WHYSOL E- Sviluppo s.r.l.
Dicembre 2020	Richiesta di integrazioni Regione Puglia Prot. AOO 159/27-11-2020 n. 8488	STC	FC	WHYSOL E- Sviluppo s.r.l.
ottobre 2021	Integrazioni-Inserimento P.M.A.	STC	FC	WHYSOL E- Sviluppo s.r.l.
Maggio 2022	Integr. MITE prot. 1317 07.03.22 - MIC prot. 7540 25.02.22	STC	FC	WHYSOL E- Sviluppo s.r.l.

DOCUMENTO 4.2 INTEGRAZIONI MIC

VERIFICA BENE TUTELATO TRA LE DUE AREE DI PROGETTO

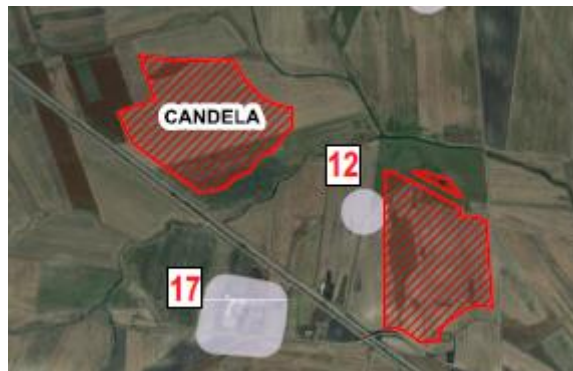
NOTA MIC - Ministero della Cultura n. 7540-P del 25.02.2022

4. Relativamente alla Relazione paesaggistica

[...] considerate le carenze riscontrate con riguardo alla rappresentazione dei luoghi e alla descrizione del progetto, si chiede che la stessa sia integrata con i seguenti documenti e approfondimenti:

- *[...] Si chiede anche di verificare e approfondire l'entità del bene tutelato ai sensi della Parte II del D.Lgs 42/2004 indicato nella cartografia della figura 5, pag. 60 della Relazione Paesaggistica, e localizzato tra le due aree dell'impianto;*

Con riferimento all'area teoricamente tutelata compresa tra le due aree di progetto, si riporta in sintesi quanto verificato dal dott. Archeologo Antonio Mangia e relativo carteggio con il Funzionario della Sovrintendenza.



L'area contrassegnata con il n. 12 tra le due aree di progetto, oggetto della presente verifica

Tra le due aree di progetto nel servizio WMS della Regione Puglia, nella sezione dedicata al RR24/2010 viene segnalata un'area di interesse archeologico. L'area viene identificata nel Sistema telematico come:

Codice: FG000229

Denominazione: Località San Pietro Oliva

Categoria: Insediamento

Evidenza: area di frammenti con strutture

Età: preistorica

Liv_Ind: dati bibliografici

Lo stesso servizio WMS della Regione Puglia, nella sezione dedicata al PPTR **non segnala questa area**.

Inoltre da approfondimenti effettuati dal dott. Arch. Antonio Mangia che ha redatto la Carta del Rischio Archeologico è emerso che l'area di interesse Archeologico catalogata con Codice FG000229 denominata Località San Pietro Oliva, in realtà ricade sul territorio comunale del vicino comune di Sant'Agata di Puglia.

Dal momento che la Sovrintendenza Archeologica ha condotto recenti scavi e studi in località Pianomorto è sorto il dubbio che l'area interessata da questi scavi fosse proprio quella comprese tra le due aree di progetto.

La corrispondenza con la Sovrintendenza di Foggia ha chiarito che gli scavi in località Pianomorto e il relativo Villaggio Neolitico sono stati in realtà condotti 1,3 km a sud est delle Aree di Progetto per un mero errore materiale dovuto a scambio del Sistema di coordinate geografiche (Gauss Boaga anziché UTM WGS 84).

In conclusione:

1. Tra le due aree di progetto non è presente alcuna area di interesse archeologico
2. Gli scavi in località Pianomorto e la relativa area di interesse archeologico sono stati effettuati 1,3 km a sud est dell'area di progetto
3. L'area di interesse archeologico Località san Pietro Oliva è ubicata nel territorio di sant'Agata di Puglia e quindi lontano dalle aree di progetto.

Si allega l'Elaborato progettuale denominato: **Verifica della Segnalazione CODICE FG000229 da RR 24/2010**, con codice identificato di elaborato **HFOTH51_DocumentazioneSpecialistica_31e** a firma del Dott. Archeologo Antonio Mangia, con le cartografie esplicative e il carteggio intercorso con il Funzionario della competente Sovrintendenza di Foggia.

**IMPIANTO DI PRODUZIONE DI ENERGIA
DA FONTE SOLARE FOTOVOLTAICA DI POTENZA NOMINALE
PARI A 43,0 MVA DENOMINATO "PADULA"**


**REGIONE PUGLIA
PROVINCIA di FOGGIA
COMUNE di CANDELA**

Località: Masseria Padula

**PROGETTO DEFINITIVO
Id AU HF0TH51**

Tav.:	Titolo:
R31e	Verifica della segnalazione CODICE FG000229 da Regolamento 24/2010

Scala:	Formato Stampa:	Codice Identificatore Elaborato
n.a.	A4/A3	HF0TH51_DocumentazioneSpecialistica_31e

Progettazione:	Committente:
DOTT. ING. Fabio CALCARELLA <small>Via Bartolomeo Ravenna, 14 - 73100 Lecce Mob. +39 340 9243575 fabio.calcarella@gmail.com - fabio.calcarella@ingpec.eu P. IVA 04433020759</small>	Whysol-E Sviluppo S.r.l. <small>Via Meravigli, 3 - 20123 - MILANO Tel: +39 02 359605 info@whysol.it - whysol-e.sviluppo@legalmail.it P. IVA 10692360968</small>
 DOTT. ANTONIO MANGIA ARCHETTOLOGO <small>Via Tenuta Crotolloni snc - Modugno (BZ) cell. 338-3362537 Cod.Fisc. MNGNTN72E24E563Z P.IVA 04659350757</small>	

Data	Motivo della revisione:	Redatto:	Controllato:	Approvato:
Luglio 2020	Prima emissione	STC	FC	WHYSOL E- Sviluppo s.r.l.

REGIONE PUGLIA
PROVINCIA DI FOGGIA

COMUNI DI CANDELA
LOC.: Masseria PADULA

**Verifica della segnalazione CODICE FG000229 da Regolamento
24/2010
Località Padula - Piano Morto**

REGOLAMENTO REGIONALE 30 dicembre 2010, n. 24 Regolamento attuativo del Decreto del Ministero per lo Sviluppo Economico del 10 settembre 2010, “Linee Guida per l’autorizzazione degli impianti alimentati da fonti rinnovabili”, recante la individuazione di aree e siti non idonei alla installazione di specifiche tipologie di impianti alimentati da fonti rinnovabili nel territorio della Regione Puglia”.

**MPIANTO DI PRODUZIONE DI ENERGIA DA FONTE SOLARE
POTENZA NOMINALE 43 MW
Denominato “PADULA”**

Premessa

Il regolamento regionale 30 dicembre 2010, n 24 attuativo del Decreto del Ministero per lo Sviluppo Economico del 10 settembre 2010, “*Linee Guida per l’autorizzazione degli impianti alimentati da fonti rinnovabili*”, recante la individuazione di aree e siti non idonei alla installazione di specifiche tipologie di impianti alimentati da fonti rinnovabili nel territorio della Regione Puglia” ha la finalità di accelerare e semplificare i procedimenti di autorizzazione alla costruzione e all’esercizio degli impianti alimentati da fonti rinnovabili e delle opere connesse (Art. 1). L’individuazione della non idoneità dell’area è il risultato della ricognizione delle disposizioni volte alla tutela dell’ambiente, del paesaggio, del patrimonio storico e artistico, delle tradizioni agroalimentari locali, della biodiversità e del paesaggio rurale che identificano obiettivi di protezione non compatibili con l’insediamento, in determinate aree, di specifiche tipologie e/o dimensioni di impianti, i quali determinerebbero, pertanto, una elevata probabilità di esito negativo delle valutazioni, in sede di autorizzazione (Art. 2).

Caso di specie

Nel corso della redazione del Documento per la Valutazione del Rischio Archeologico l’analisi delle evidenze riportate dal PPTR mediante consultazione dei layer WMS (SIT Puglia), ha reso noto che una delle segnalazioni presenti sui Layer del **REGOLAMENTO REGIONALE 30 dicembre 2010, n. 24 non era riportato sul PPTR né sulla Carta dei beni Culturali della Regione Puglia oggetto, anch’essa, di consultazione per la redazione della Valutazione del rischio Archeologico.**

L’area di progetto ricade in Comune di Candela Località Padula – Piano Morto (**FIG. 1**). La verifica delle presenze da PPTR ha restituito le evidenze riportate in **Figura 2**.

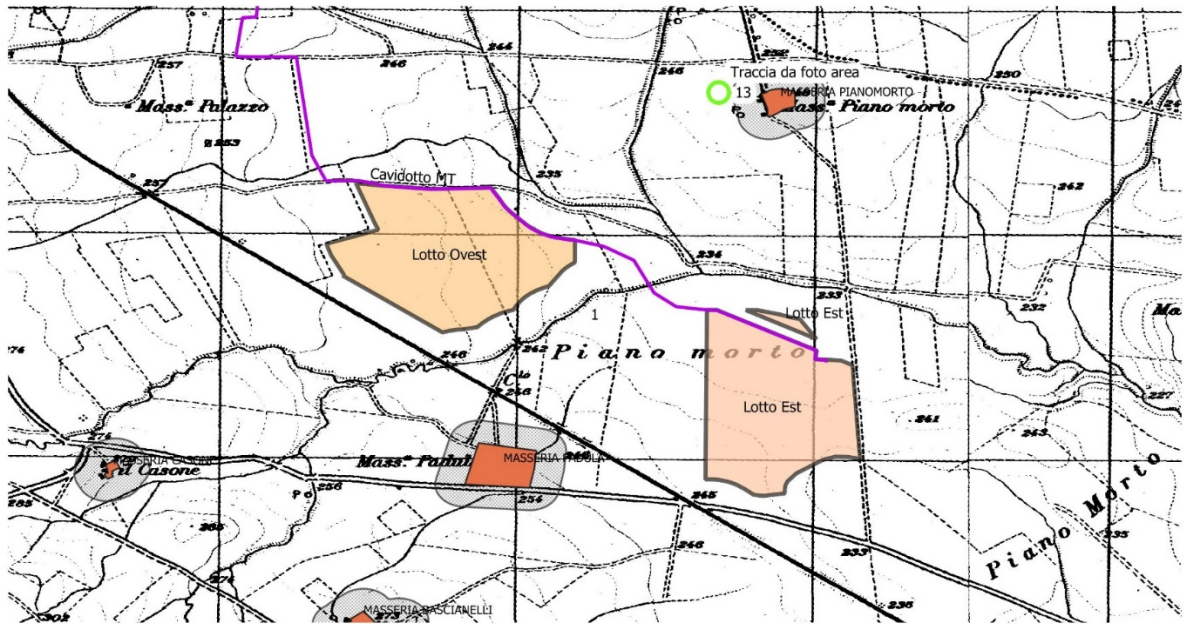
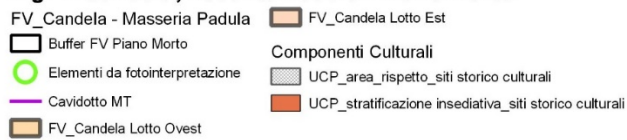


Fig. 1. Candela, Località Padula - Piano Morto



BASE
igm25k_puglia_wgs

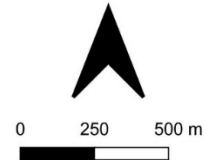


Figura 1. Comune di Candela, Località Padula - Piano Morto. Localizzazione dell'area di progetto su IGM 1:25000.

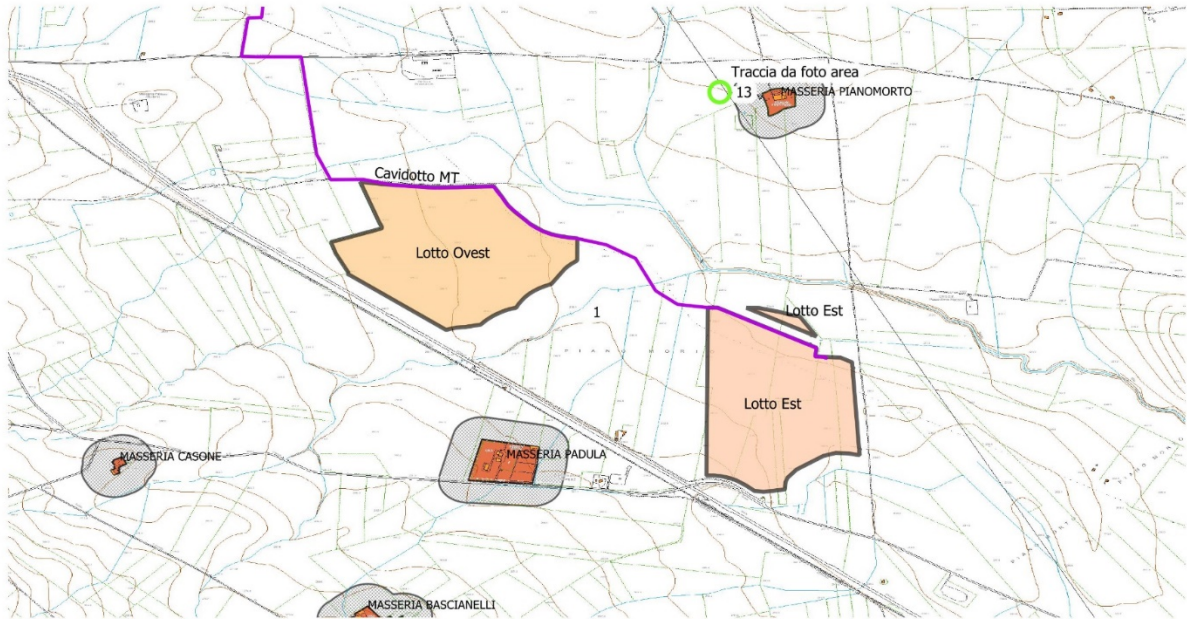


Fig. 2. Candela, Località Padula - Piano Morto

FV_Candela - Masseria Padula	CTR Puglia	51500000
Buffer FV Piano Morto	CTR_Curve di livello	
Elementi da fotointerpretazione	CTR_Linee	Componenti Culturali
Cavidotto MT	CTR_Poligoni	UCP_area_rispetto_siti storico culturali
FV_Candela Lotto Ovest	CTR_Punti	UCP_stratificazione insediativa_siti storico culturali
FV_Candela Lotto Est		

Figura 2. Comune di Candela, Località Padula - Piano Morto. Localizzazione dell'area di progetto su CTR. Evidenze da PPTR Regione Puglia.

La segnalazione riportata dal Regolamento 24/2010 è posizionata sul limite Ovest del Lotto Est del Progetto per la realizzazione di un impianto per la produzione di energia rinnovabile da fonte solare (**FIG. 3**).

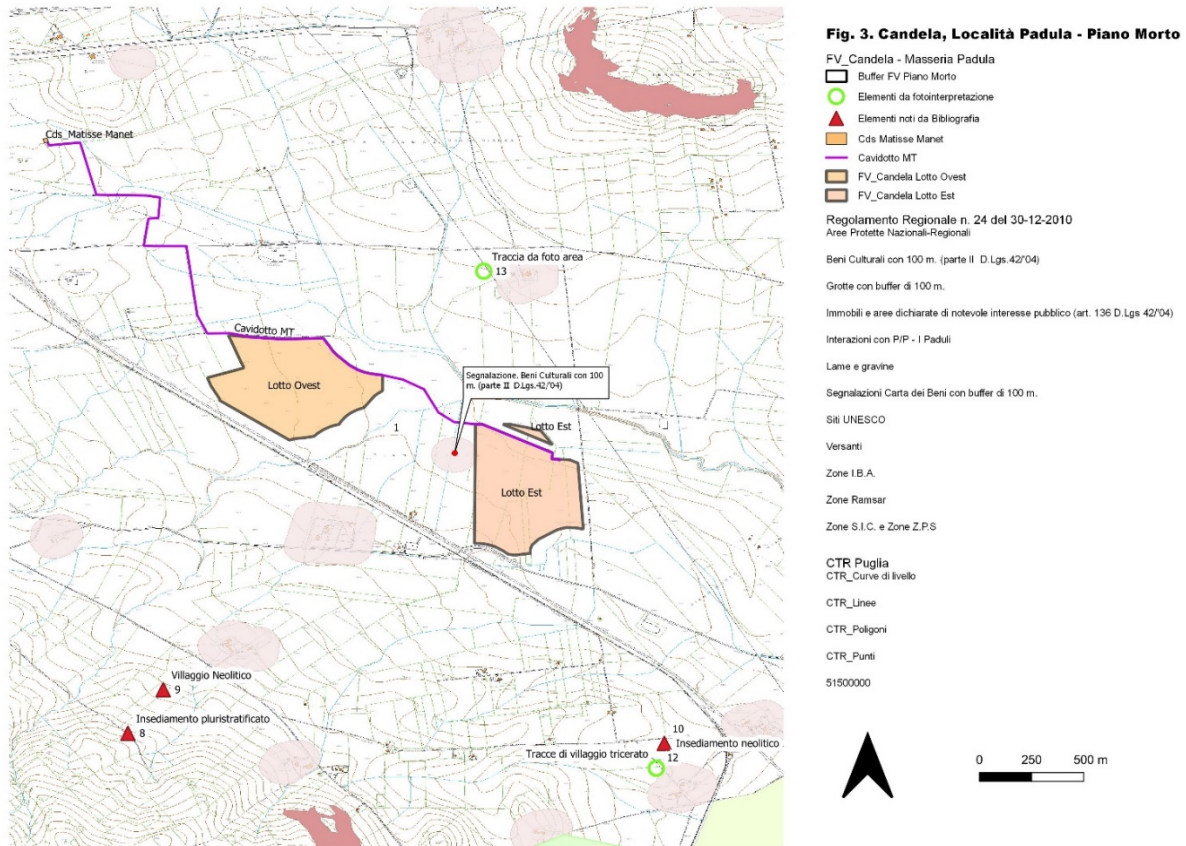


Figura 3. Comune di Candela, Località Padula - Piano Morto. Localizzazione dell'area di progetto su CTR. Evidenze da Regolamento n 24/2010 Regione Puglia.

Si tratta della segnalazione riportata di seguito:

- **codice** FG000229
- **Denominazione:** Loc. San Pietro Olivola
- **Categoria:** insediamento
- **Evidenza:** area di frammenti con strutture
- **Età:** presitorica
- **Liv_Ind:** dati bibliografici

Informazioni Risultati

Elemento	Valore
0	Arete Pictette Nazionali-Regionali
Formato	HTML
52	Beni Culturali con 100 m. (parte II D.Lgs.42/04)
1	CTR_Curve di livello
2	CTR_Punti
3	CTR_Linee
4	CTR_Poligoni
5	Grotte con buffer di 100 m.
6	Innobilii e aree dichiarate di notevole interesse pubblico (art. 136 D.Lgs.42/04)
7	Zone S.I.C. e Zone Z.P.S
8	Segnalazioni Carte dei Beni con buffer di 100 m.
9	
Formato	HTML
14	

FeatureInfoCollection - layer name: '14'

OBJECTID	TIPO_BENE_ID	ENGINE	CODICE	CODICEBTO	DENOMINAZI	TIPO_BITO	CATEGORIA	FUNZIONE	CONSERVA	EVIDENZA	MET_LOC	AFFIDA_GEO	MEM	LIV_IND	PERIODO	MOY_CRONO	COMUNE	PROVINCIA	ID_1	T	BUFF_DIST	GlobalID	Shape	SHAPEAREA	SHAPELEN
4882	SITO_PDI	2	F0000229	F0000229	Loc. S. Pietro di Sapone/Olivola	Non definibile	INSEDIAMENTO	RELIGIOSA/CULTO FUNERARIA	Indeterminabile	area di rammenti con strutture	10M 25K (cartografia al 25.000 dell'Istituto Geografico Militare)	Nulli	P (punti)	dati (storiografici)	Età preistorica (generica)	storiografica	Candela	FG	0	SITO	100	(12AC03A-2430-4038-8024-B91078C22A4)	Polygon	37945.018931890.37227	

(Derivato)

10	Versanti
11	Zone I.R.A.

Figura 4. Interrogazione dell'elemento segnalato in corrispondenza del Lotto Est dell'impianto assente sul PPTR e sulla Carta dei Beni culturali.

La scheda riporta come DENOMINAZIONE la località San Pietro Olivola che si trova in Comune di Sant'Agata di Puglia e non in Comune di Candela. Al fine di verificare eventuali anomalie rispetto alla segnalazione è stata richiesta la collaborazione del Funzionario Archeologo della Soprintendenza Archeologia, Belle Arti e Paesaggio per le Province di Barletta - Andria - Trani e Foggia.

Con mail inviata il 30 maggio 2020 (ALLEGATO 1) alla quale sono state allegate le tavole (FIGG. 1-4) sono state richieste informazioni sull'area in questione. In data 8 giugno 2020 la dott.ssa Donatella Pian Funzionario Archeologo - Soprintendenza Archeologia, Belle Arti e Paesaggio per le Province di Barletta - Andria - Trani e Foggia, rispondeva alla richiesta (ALLEGATO 2). L'area in località Padula - Piano Morto è stata oggetto di scavo da parte della Soprintendenza nel Luglio del 2015, lo scavo realizzato in occasione dei lavori per l'ammodernamento della linea ferroviaria Potenza – Foggia insiste su un'area prospiciente il casello ferroviario a circa 2 km a Sedi quella indicata dal Regolamento 24/2010 (FIG. 5)

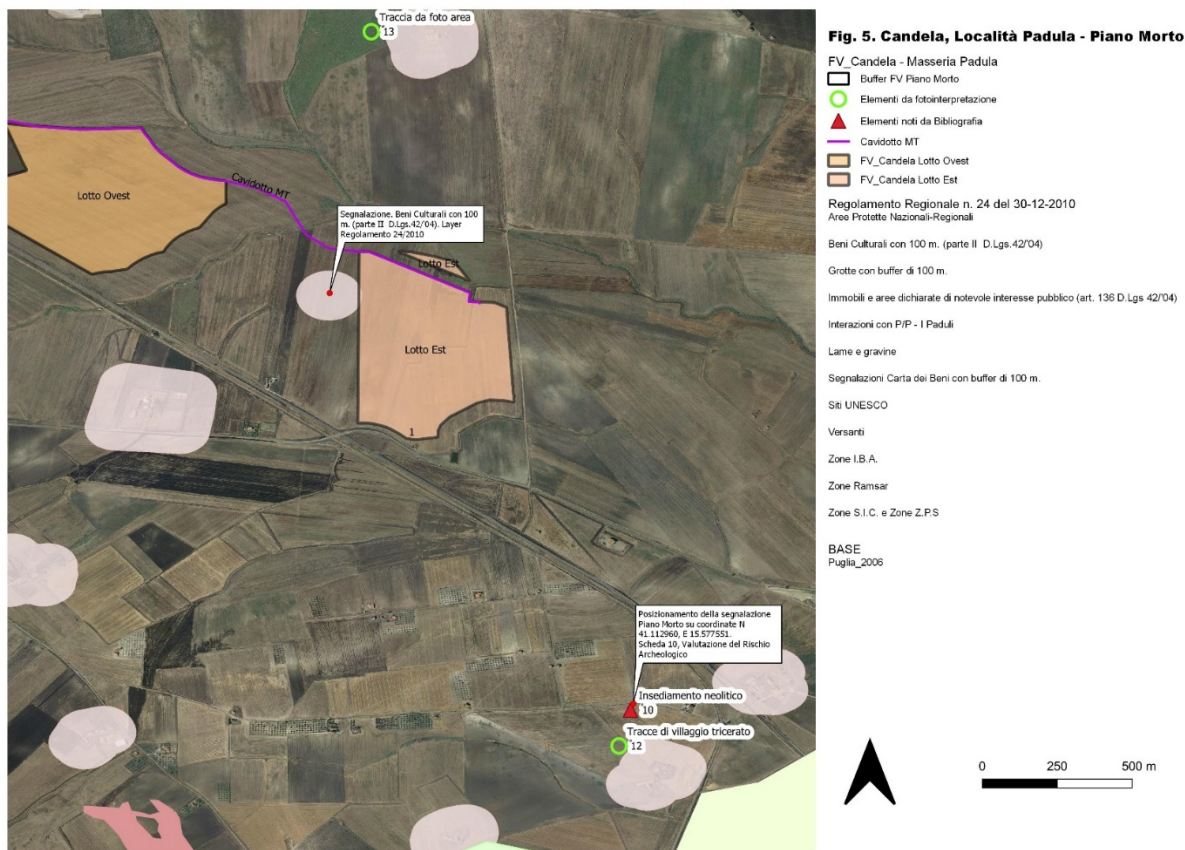


Figura 5. Comune di Candela Località Padula - Piano Morto. Posizionamento della Segnalazione da Regolamento 24/2010 e dell'area di scavo (Piano Morto) da coordinate (in basso) ricevute dalla Soprintendenza Archeologia Belle Arti e Paesaggio per le province di Barletta – Andria – Trani e Foggia su indicazione dell'esecutore dell'intervento di scavo

Il presente documento si rende al fine di valutare la difformità della presenza della segnalazione da Regolamento 24/2010 in rapporto alla ricognizione di superficie effettuata per la Valutazione del Rischio Archeologico e alle informazioni ricevute dalla Competente Soprintendenza. In considerazione della possibilità che vi sia stato un errore nella compilazione della Scheda del Regolamento 24/2010 si precisa che le segnalazioni assunte per la redazione del suddetto Regolamento sono parte integrante del sistema di Tutele del PPTR Puglia e dei Vincoli a norma del D.Lgs. 42/2004 parte II.

Nella redazione della Valutazione del Rischio Archeologico è stato inserito il punto come da coordinate (TAV.1 – punto 10) ed è stata redatta la corrispondente scheda bibliografica (Scheda n. 10).

dott. ANTONIO MANGIA
 ARCHEOLOGO
 Via tenuta Cavalloni, SNC - Leverano (LE)
 cell. 338-3362537
 Cod.Fisc. MNGNTN72E24E563Z
 P.IVA 04659350757

Subject: Candela: Località Piano morto. Richiesta chiarimenti.

From: Antonio Mangia <amangia@yahoo.it>

Date: 30/05/2020, 16:19

To: donatella.pian@beniculturali.it

Gent.ma dott.ssa Pian,

mi presento. Sono Antonio Mangia (Archeologo), Le scrivo per chiedere chiarimenti in merito ad un'area ricadente nel Comune di Candela (FG) in Località Piano morto, tra Masseria Padula e Masseria Piano morto.

Mi sto occupando di una Valutazione del rischio nell'area suddetta (Allegato. TAV. 1). Durante la consultazione tramite QGIS dei servizi WMS della Regione Puglia, PPTR, Regolamento 24/2010, CTR 5000, ho riscontrato un'anomalia.

Il servizio WMS del regolamento 24/2010 rappresenta una segnalazione Carta dei Beni con relativo Buffer di m 100 (Allegato. TAV. 3); il servizio WMS relativo alle componenti culturali del PPTR (Allegato. TAV. 2) non rappresenta la segnalazione in questione come anche assente la Carta dei Beni Culturali - Cartapulia, (Allegato. TAV. 4).

La segnalazione in questione si riferisce a: **DENOMINAZ San Pietro Olivola (Codice/Codice Sito FG 000229)**.

Una breve consultazione mi ha confermato che l'area di San Pietro Olivola si trova in Comune di Sant'Agata di Puglia.

Le chiedo, per quanto possibile, se ha notizia di segnalazioni nell'area indicata e, se le stesse sono riconducibili alla segnalazione rappresentata sui servizi del Regolamento 24/2010 o altrimenti se si tratta di un errore di rappresentazione cartografica.

Allego le tavole di sintesi per una maggiore chiarezza delle informazioni che Le ho scritto.

Mi scuso in anticipo per l'eventuale disturbo arrecato.

Cordiali saluti,

Antonio Mangia

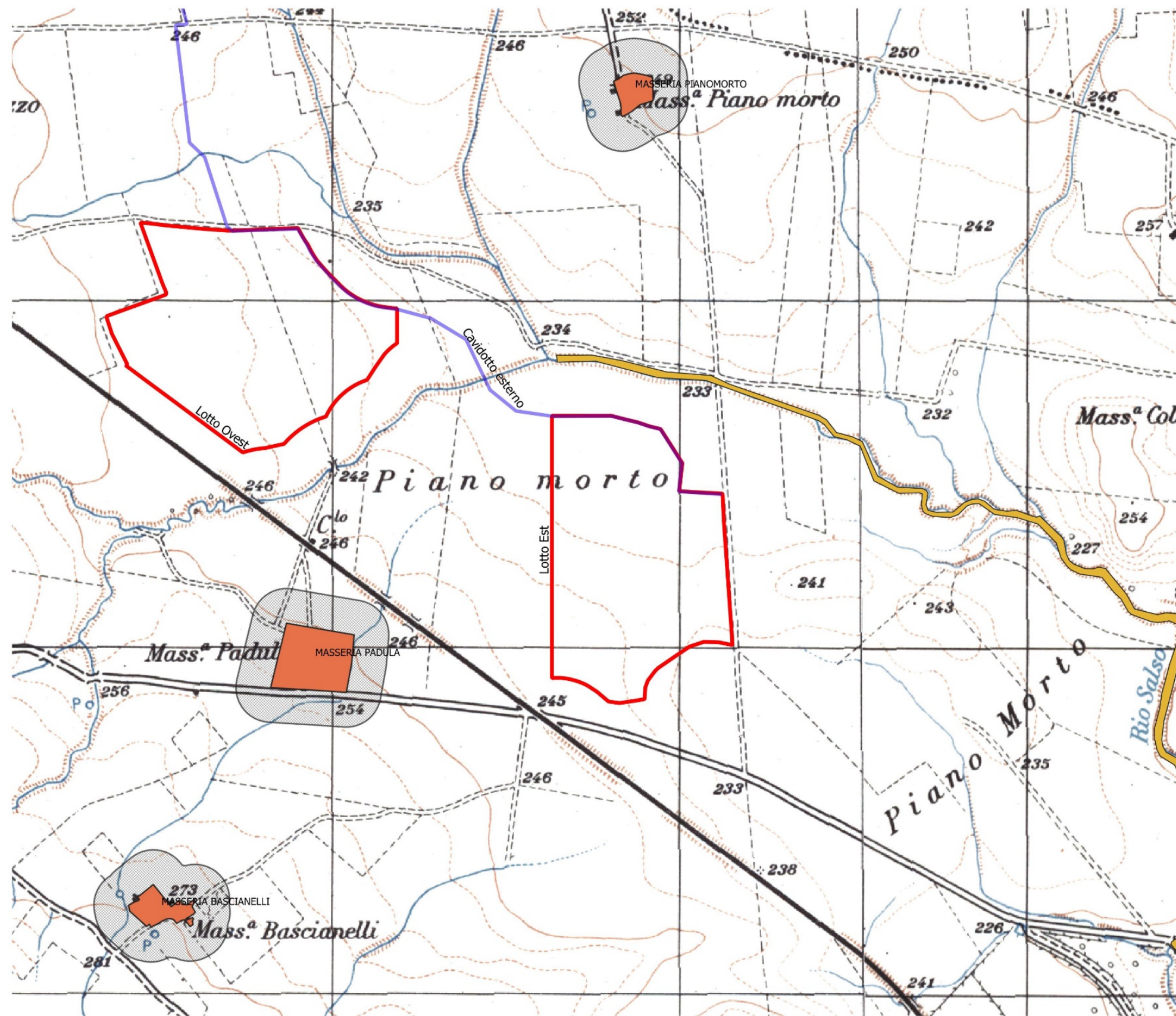
--

SAPIENS 20.14
dott. Antonio Mangia
Via A. Moro, 24
73045 Leverano (LE)
338.3362537

— Attachments: —

Candela_Localita Piano morto_Allegato.pdf

3,4 MB



TAV 1. Candela - Località Piano Morto

Candela - Fotovoltaico

- Cavidotto esterno
- Lotto Ovest
- Lotto Est

Componenti Botanico Vegetazionali

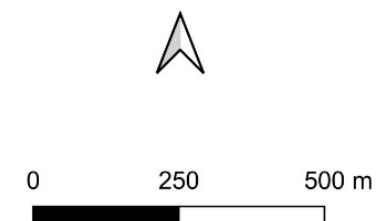
- UCP_Formazioni arbustive

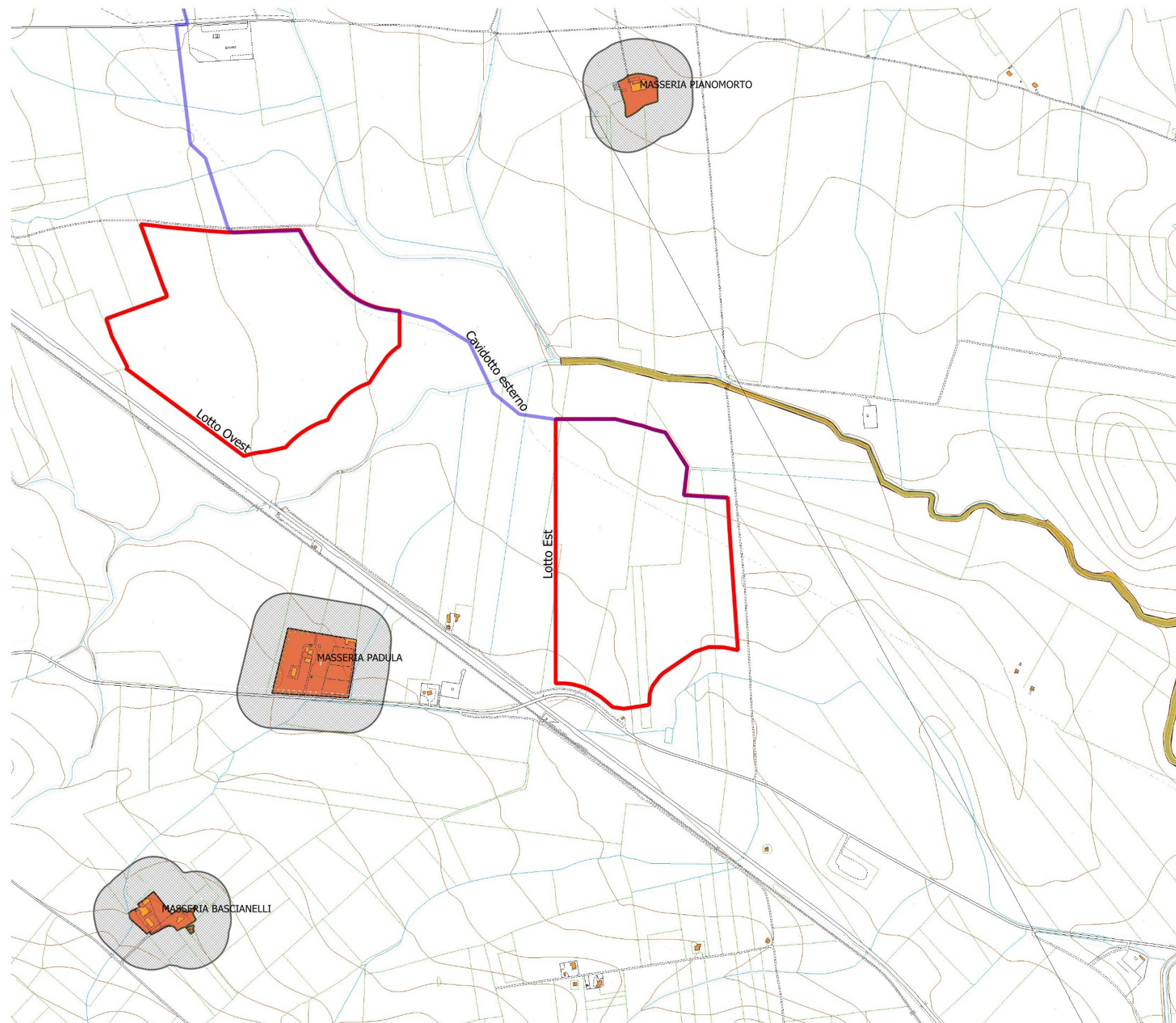
Componenti Culturali

- UCP_area_rispetto_siti storico culturali
- UCP_stratificazione insediativa_siti storico culturali

BASE

IGM 1:25000 Copertura regioni zona WGS84-UTM33





TAV 2. Candela - Località Piano Morto

Candela - Fotovoltaico

- Cavidotto esterno
- Lotto Ovest
- Lotto Est

CTR Puglia

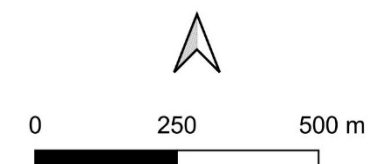
- CTR_Curve di livello
- CTR_Linee
- CTR_Poligoni
- CTR_Punti

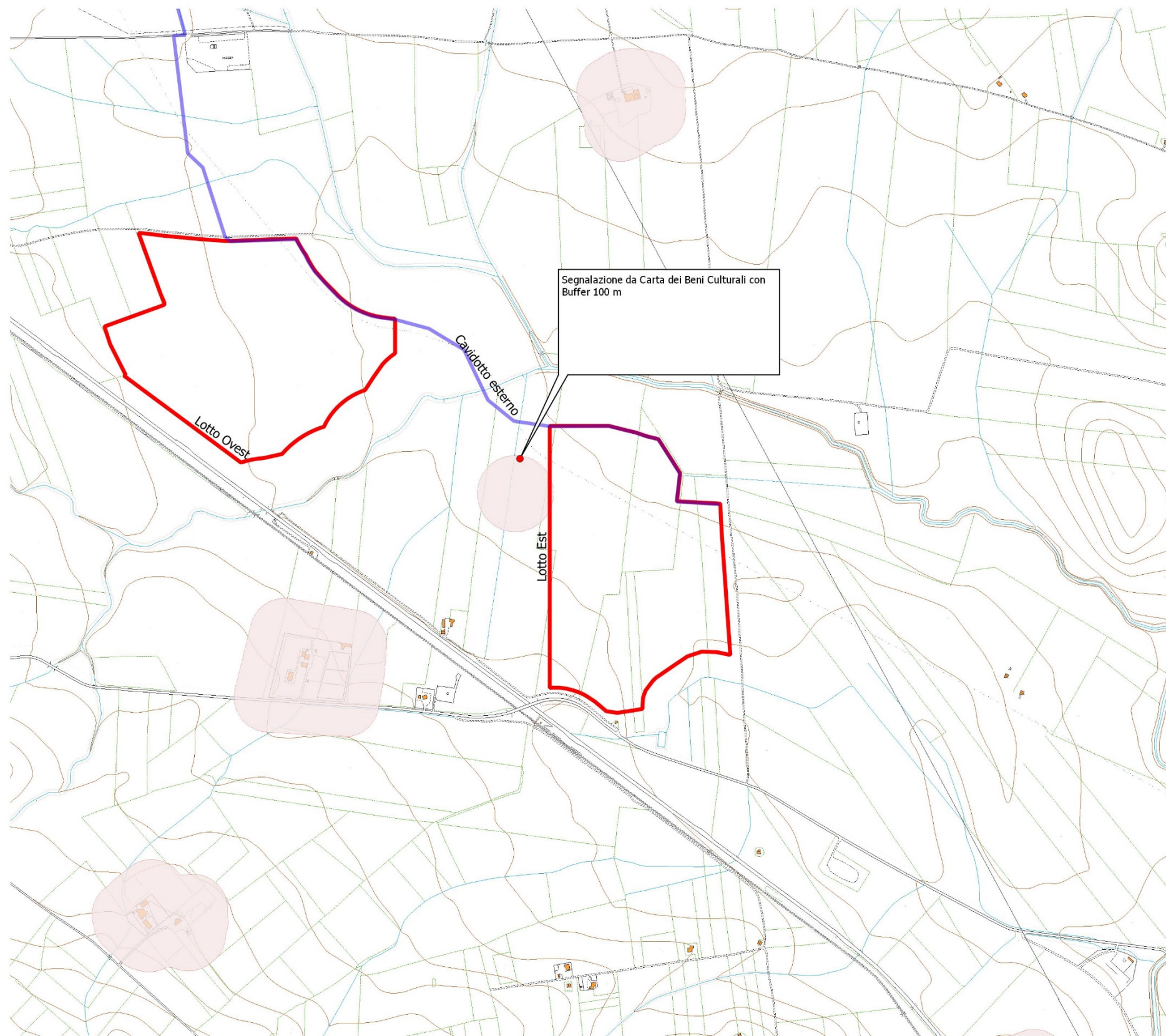
Componenti Botanico Vegetazionali

- UCP_Formazioni arbustive

Componenti Culturali

- UCP_area_rispetto_siti storico culturali
- UCP_stratificazione insediativa_siti storico culturali





TAV 3. Candela - Località Piano Morto

Candela - Fotovoltaico

- Cavidotto esterno
- Lotto Ovest
- Lotto Est

Regolamento Regionale n. 24 del 30-12-2010
 Aree Protette Nazionali-Regionali

Beni Culturali con 100 m. (parte II D.Lgs.42/'04)

Grotte con buffer di 100 m.

Immobili e aree dichiarate di notevole interesse pubblico (art. 136 D.Lgs 42/'04)

Interazioni con P/P - I Paduli

Lame e gravine

Segnalazioni Carta dei Beni con buffer di 100 m.

Siti UNESCO

Versanti

Zone I.B.A.

Zone Ramsar

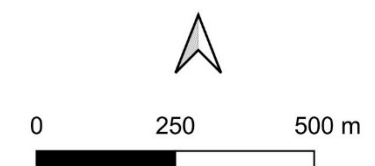
Zone S.I.C. e Zone Z.P.S

CTR Puglia
 CTR_Curve di livello

CTR_Linee

CTR_Poligoni

CTR_Punti



Informazioni Risultati

Elemento Valore

0 Aree Protette Nazionali-Regionali

Formato HTML

52

1 Beni Culturali con 100 m. (parte II D.Lgs.42/'04)

2 CTR_Curve di livello

3 CTR_Punti

4 CTR_Linee

5 CTR_Poligoni

6 Grotte con buffer di 100 m.

7 Immobili e aree dichiarate di notevole interesse pubblico (art. 136 D.Lgs 42/'04)

8 Zone S.I.C. e Zone Z.P.S

9 Segnalazioni Carta dei Beni con buffer di 100 m.

Formato HTML

14

FeatureInfoCollection - layer name: '14'

OBJECTID	TIPO_BENE	ID_ENGINE	CODICE	CODICE_SITO	DENOMINAZI	TIPO_SITO	CATEGORIA	FUNZIONE	CONSERVA	EVIDENZA	MET_LOC	AFFIDA	GEOMEM	LIV_IND	PERIODO	MOT_CRONO	COMUNE	PROVINCIA	ID_1	T	BUFF_DIST	GlobalID	Shape	SHAPE.AREA	SHAPE.LEN
4862	SITO_POI	2	FG000229	FG000229	Loc. S. Pietro d'Olivola	Non definibile	INSEDIAMENTO	RELIGIOSA/CULTO; FUNERARIA;	Indeterminabile;	area di frammenti con strutture	IGM 25K (cartografia al 25.000 dell'Istituto Geografico Militare)	Null	P (punto)	dati bibliografici;	Età preistorica (generico);	bibliografia;	Candela	FG	0	SITO	100	{212AC93A-2430-403B-AF24-B91C078CC24A}	Polygon	37985,019931690,977227	

(Derivato)

10 Versanti



11 Zone I.B.A.

TAV. 3a. Interrogazione dell'elemento segnalato in corrispondenza del Lotto Est dell'impianto assente sul PPTR e sulla Carta dei Beni culturali (TAV. 4).

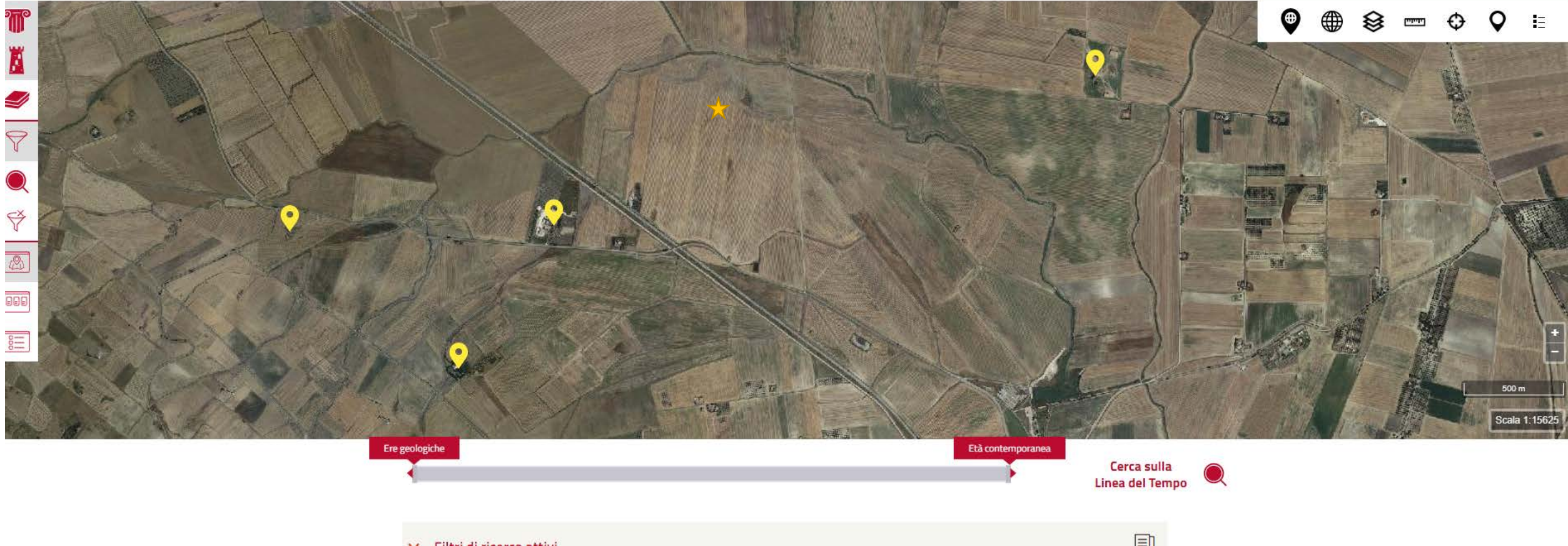
Non sicuro | cartapulia.it/#

Regione Puglia

CARTAPULIA
La Carta dei Beni Culturali pugliesi


Seguici su  

Cosa è CartApulia ▾ Valorizzazione ▾ Notizie Stanza Virtuale ▾



Ere geologiche

Età contemporanea

Cerca sulla Linea del Tempo 

500 m

Scala 1:15625

TAV. 4. Carta dei Beni Culturali della Puglia. Accesso in data 30 maggio 2020_ Richiesta per Comune: **Candela**. Località Piano morto.



Il simbolo indica la posizione del Buffer presente sui layer del Servizio WMS della Regione Puglia http://www.sit.puglia.it/portal/portale_autorizzazione_unica/WMS, nello specifico, è il link wms (Dati del Regolamento Regionale 24/2010): <http://webapps.sit.puglia.it/arcgis/services/Operational/FERAreaNonIdonee/MapServer/WMServer>

Subject: RE: Candela: Località Piano morto. Richiesta chiarimenti.

From: PIAN DONATELLA <donatella.pian@beniculturali.it>

Date: 08/06/2020, 12:01

To: Antonio Mangia <amangia@yahoo.it>

Gentilissimo,

sono riuscita ad avere qualche informazione in più dal dott. Gasperi che ha scavato a Piano Morto.

Questa, in sintesi, la risposta.

Le coordinate WGS 84 dello scavo sono N 41.112960 E 15.577551.
In cantiere lavoravamo con il sistema di riferimento UTM zone 33.

Spero possa esserle utile. Buon lavoro

dott.ssa Donatella Pian
Funzionario Archeologo
Soprintendenza Archeologia, Belle Arti e Paesaggio
per le Province di Barletta - Andria - Trani e Foggia
Sede Centrale: Via Alberto Alvarez Valentini, 8 - 71121 Foggia
tel. +39 - 0881 723341
Sede Distaccata: Piazza Federico II di Svevia, 16 - 71121 Foggia
tel. +39 - 0881 725458
pec: mbac-sabap-fg@mailcert.beniculturali.it

Da: Antonio Mangia [amangia@yahoo.it]

Inviato: sabato 30 maggio 2020 16:19

A: PIAN DONATELLA

Oggetto: Candela: Località Piano morto. Richiesta chiarimenti.

Gent.ma dott.ssa Pian,

mi presento. Sono Antonio Mangia (Archeologo), Le scrivo per chiedere chiarimenti in merito ad un'area ricadente nel Comune di Candela (FG) in Località Piano morto, tra Masseria Padula e Masseria Piano morto.

Mi sto occupando di una Valutazione del rischio nell'area suddetta (Allegato. TAV. 1). Durante la consultazione tramite QGIS dei servizi WMS della Regione Puglia, PPTR, Regolamento 24/2010, CTR 5000, ho riscontrato un'anomalia.

Il servizio WMS del regolamento 24/2010 rappresenta una segnalazione Carta dei Beni con relativo Buffer di m 100 (Allegato. TAV. 3); il servizio WMS relativo alle componenti culturali del PPTR (Allegato. TAV. 2) non rappresenta la segnalazione in questione come anche assente la Carta dei Beni Culturali - Cartapulia, (Allegato. TAV. 4).

La segnalazione in questione si riferisce a: DENOMINAZ San Pietro Olivola (Codice/Codice Sito FG 000229).

Una breve consultazione mi ha confermato che l'area di San Pietro Olivola si trova in Comune di Sant'Agata di Puglia.

Le chiedo, per quanto possibile, se ha notizia di segnalazioni nell'area indicata e, se le stesse sono riconducibili alla segnalazione rappresentata sui servizi del Regolamento 24/2010 o altrimenti se si tratta di un errore di rappresentazione cartografica.

Allego le tavole di sintesi per una maggiore chiarezza delle informazioni che Le ho scritto.

Mi scuso in anticipo per l'eventuale disturbo arrecato.

Cordiali saluti,

Antonio Mangia

--

SAPIENS 20.14
dott. Antonio Mangia
Via A. Moro, 24
73045 Leverano (LE)
338.3362537