

S.p.A.

DIREZIONE REGIONALE PER LA SICILIA

PA 12/09

CORRIDOIO PLURIMODALE TIRRENICO - NORD EUROPA

ITINERARIO AGRIGENTO - CALTANISSETTA - A19

S.S. N° 640 "DI PORTO EMPEDOCLE"

AMMODERNAMENTO E ADEGUAMENTO ALLA CAT. B DEL D.M. 5.11.2001

Dal km 44+000 allo svincolo con l'A19

VARIANTE TECNICA N°4

ai sensi dell'art. 176, comma 5, secondo periodo lettera "a" e lettera "b", del D.Lgs. N. 163/2006 e Art. 11 del CSA-NG

CONTRAENTE GENERALE



DIRETTORE DEI LAVORI

Ing. CARLO DAMIANI

SISTEMAZIONI IDRAULICHE IMPLUVI

Elenco istanze



Codice Unico Progetto (CUP) : F91B09000070001

6771

Codice Elaborato:

PA12_09 - V 0 0 0 G E 2 1 0 I I 0 3 Z R H 0 1 3 A

Scala:

-

F															
E															
D															
C															
B															
A	Dicembre 2021	EMISSIONE									A. ANTONELLI	A. FINAMORE			
REV.	DATA	DESCRIZIONE				REDATTO	VERIFICATO	APPROVATO				AUTORIZZATO			

Il Progettista:



Il Consulente Specialista:

Il Geologo:



Il Coordinatore per la sicurezza:



Il Direttore dei Lavori:



Responsabile del procedimento: Ing. LUIGI MUPO

Istanza
Ditta 3A srl
(Tronco 2)

Parte I

AVV. ANGELO BERNUNZIO
93100 Caltanissetta – Via Veneto, 17
93019 Sommatino – Corso Umberto I, 441
Tel. 0934 - 593325 Fax 0934 1904385

Spett.le
Empedocle 2
C.da Bigini
93100 Caltanissetta

pec a empedocle2@facileimpresa.it

Spett.le
Anas S.p.A.
Via Monzambano 10
00185 Roma

pec a anas@postacert.stradeanas.it
pec a anas.sicilia@postacert.stradeanas.it

Oggetto: lavori di adeguamento SS640 “di Porto Empedocle”; formale diffida e messa in mora; richiesta di risarcimento danni.

In nome, per conto e nell'interesse della società agricola 3A s.r.l. con sede legale a Caltanissetta in viale Trieste n. 131/h presso lo studio del dott. Guagliardo calogero, nella persona del legale rappresentante sig. Agliata Antonio, il quale pure sottoscrive la presente e, ad ogni effetto di legge, la fa propria per adesione e conferma, facendo seguito alla precedente del 11.11.2015 purtroppo rimasta inevasa, rappresento e chiedo quanto segue:

la 3A s.r.l. è proprietaria di alcuni terreni siti in territorio di Caltanissetta, censiti al Catasto Terreni al foglio di mappa n. 241, particelle 23, 29, 31, 32, 59, 60, 102, 181, 219, 294 e 269.

Due delle predette particelle, segnatamente le nr. 269 e 294, sono state interessate dalle opere di realizzazione dello svincolo denominato “Serradifalco” e da alcune opere di presidio e regimentazione delle acque meteoriche.

Ebbene, tali interventi hanno arrecato, e arrecano tutt'ora, gravi danni ai terreni della società 3A che qui di seguito si esporranno nel dettaglio:

1. Eliminazione dell'accesso alle particelle 294 e 269



EMP2_2017_IN_0260-24/02/2017

Le particelle 294 e 269 sono derivate da una maggiore estensione che è stata acquisita con procedimento espropriativo dalla Empedocle 2, quale Concessionaria per conto dell'ANAS. Per effetto di tale acquisizione i terreni hanno perso l'originario accesso dalla strada provinciale che collega il comune di Delia a Serradifalco e sono rimasti interclusi.

Non è revocabile in dubbio che ciò comporti l'inutilizzabilità di tali terreni con conseguenti danni in termini di mancata produttività in relazione ai quali ci si riserva una separata quantificazione.

Risulta pertanto necessario un immediato intervento di ripristino degli accessi tale da consentire l'ingresso anche di mezzi agricoli di grosse dimensioni necessari per la coltivazione dei fondi suddetti (misura minima 5 metri).

2. Mancata regimentazione delle acque meteoriche

Ed ancora, nell'ambito dei lavori di rifacimento della SS640, sono stati costruiti due tombini in ARMCO il cui scarico avviene in maniera incontrollata, direttamente o indirettamente, nei terreni di proprietà della società 3A.

Il primo, al km 1+957,24 del tronco 2, scarica nella particella 294 ed il secondo, al km 2+156,84 del tronco 2, scarica prima sulla particella 271 per poi riversare le acque a valle nelle particelle di proprietà della 3A.

Come dimostra la documentazione fotografica avente data certa in nostro possesso, sulle particelle 294 e 269, prima degli interventi summenzionati, era presente appena un cenno di incisione naturale del terreno segno evidente che le acque meteoriche naturalmente convogliate erano di così modesta entità che la capacità di permeabilità dei terreni assicurava un assorbimento naturale senza fenomeni erosivi superficiali.

La documentazione fotografica redatta nei primi giorni del mese di febbraio c.a., mostra, invece, per effetto della realizzazione dei tombini sopraccitati e del conseguente notevole aumento del carico idraulico, lo sversamento incontrollato delle acque meteoriche con conseguenti rilevanti fenomeni erosivi ed allagamenti delle porzioni di terreno più a valle.

E' del tutto evidente, anche in questo caso, la necessità di un intervento immediato al fine di scongiurare altri rilevanti danni alle coltivazioni.

Al momento lo sversamento delle acque ha interessato una porzione di terreno pari a circa 2 ettari destinata alla produzione di grano con un danno al momento stimabile in euro 3.500,00.

Risulta pertanto necessario:



- a) che il tombino posto al km 1+957,24 del tronco 2 venga prolungato sino ai limiti della particella 294 e 269;
- b) che allo sbocco di tale tombino venga realizzata una vasca di calma per limitare la successiva velocità dell'acqua;
- c) che a valle della citata vasca e, quindi, lungo il confine della particella 102 e 23, venga realizzato, anche in terra rinforzata, un canale di adeguata sezione idraulica, idoneo a potere ricevere la portata convogliata con le opere realizzate da codesta società.

Pertanto, per quanto sopra, Vi invito e diffido, con estrema sollecitudine e comunque entro giorni 20 dal ricevimento della presente, a voler provvedere alla realizzazione dei summenzionati interventi o a qualsiasi altro necessario, secondo la regola dell'arte, alla risoluzione dei fenomeni erosivi descritti nonché al risarcimento dei danni al momento quantificabili in euro 3.500,00.

Corre d'obbligo avvertire sin d'ora che, in caso di mancato positivo riscontro, sarò costretto mio malgrado a ricorrere alle competenti Autorità Giudiziarie a tutela del buon diritto della società 3A.

Con riserva di richiedere il risarcimento di ogni ulteriore danno, nessuno escluso.

Distinti saluti.

Caltanissetta 21 febbraio 2017

Avv. Angelo Bernunzio



Agliata Antonio

(n.q.)



EMP2_2017_IN_0260-24/02/2017



Foto 1- 1/b – Sbocco del tombino realizzato da Empedocle 2 sulla part. 294



EMP2_2017_IN_0260-24/02/2017



Foto 2 – 2/b - Effetti dello scarico delle acque sulla part. 294



EMP2_2017_IN_0260-24/02/2017



Foto 2c/2d – Particolare dei danni causati dalle acque di scarico



EMP2_2017_IN_0260-24/02/2017



Foto 3 / 3a



EMP2_2017_IN_0260-24/02/2017



Foto 4 / 4b



EMP2_2017_IN_0260-24/02/2017



Foto 4c / 4d



EMP2_2017_IN_0260-24/02/2017



EMP2_2017_IN_0260-24/02/2017

Foto 4/e



Foto 4/f



EMP2_2017_IN_0260-24/02/2017



Foto 4/g



EMP2_2017_IN_0260-24/02/2017

Foto 4/h



Foto 5/a – 5/b



EMP2_2017_IN_0260-24/02/2017

Istanza
Ditta 3A srl
(Tronco 2)

Parte II

AVV. ANGELO BERNUNZIO
93100 Caltanissetta – Via Veneto, 17
Tel. 0934-593325 fax 0934/1904385

TRIBUNALE DI CALTANISSETTA

**RICORSO PER DENUNCIA DI DANNO TEMUTO EX ARTT. 669 BIS E
688 C.P.C. E 1172 C.C.**

La **Società Agricola 3A s.r.l.**, con sede legale a Caltanissetta in viale Trieste n. 131/H (p. iva 01954230858), in persona del legale rappresentante sig. Agliata Antonio nato a Milano il 20.04.1993 e residente a Caltanissetta nel viale della Regione n. 97 (c.f. GLTNTN93D20F205H) rappresentata e difesa dall'Avv. Angelo Bernunzio (c.f. BRNNLG77L29H792T) - il quale dichiara ai sensi dell'art. 176 c. 2 c.p.c. di volere ricevere eventuali comunicazioni e notificazioni al n. di fax 0934/1904385 o all'indirizzo di posta certificata angelo.bernunzio@avvocaticl.legalmail.it – presso il cui studio è elettivamente domiciliata a Caltanissetta in via Veneto n. 17 giusta mandato in calce al presente atto.

CONTRO

- **Agenzia del Demanio**, in persona del legale rappresentante pro tempore, con sede legale a Roma in via Barberini 38, p. iva 97905250581
- **Anas S.p.A.**, in persona del legale rappresentante pro tempore, con sede legale a Roma in via Mozambano n. 10, p. iva 02133681003

PREMESSO

- che l'odierna società ricorrente è proprietaria di alcuni terreni siti in territorio di Caltanissetta, censiti al Catasto Terreni al foglio di mappa n. 241, particelle 23, 29, 31, 32, 59, 60, 102, 181, 219, 294 e 269, per una superficie complessiva di ettari 13.28.51; (doc. nr, 1, 2 e 3)
- che le particelle 294, 269 e 102 sono derivate da una precedente maggiore estensione oggetto di procedimento espropriativo finalizzato alla realizzazione dei lavori di adeguamento a quattro corsie della SS 640 "Strada

ANAS S.p.A
CDG PROT GEN



320507872400
Prot. CDG-0508064-A del 10/10/2017



degli Scrittori (già di Porto Empedocle)" e, più in particolare, dello svincolo denominato "Serradifalco";

- che legittimato passivo è il proprietario della cosa e, anche, il possessore o chi ha, comunque, la disponibilità della cosa dalla quale si assume provenga la minaccia di danno; (*ex multis* Cass. Civ. Sez. II, 17.03.2016 n. 5336)

- che nelle particelle n. 293 e 272, di proprietà del Demanio Pubblico dello Stato – Ramo Strade, (doc. 4) quale opera accessoria del predetto raccordo, Anas S.p.A. ha costruito due tombini in ARMCO del diametro di 1500 mm che raccolgono e concentrano in un sol punto tutte le acque meteoriche provenienti dallo svincolo ma anche parte di quelli provenienti dalla sede stradale principale;

- che tali tombini scaricano in maniera incontrollata, direttamente o indirettamente, nei terreni di proprietà dell'istante. Il primo, posto alla progressiva km 1+957,24 del tronco 2, scarica nella particella 294, e il secondo, posto alla progressiva km 2+156,84 del medesimo tronco, scarica sulla particella 271, di proprietà di terzi, per poi riversare le acque nelle particelle di proprietà della 3A s.r.l.;

- che, ai fini dell'esatta individuazione del danno e della determinazione delle cause dello stesso, la società ricorrente ha provveduto a richiedere una perizia tecnica di parte dalla quale emerge che "per effetto della realizzazione dei tombini sopraccitati e, quindi, del notevole aumento del carico idraulico, le acque meteoriche appena fuori dal collettore, sversano in maniera incontrollata nei terreni dell'istante, acquistando una elevata velocità che ha già determinato fenomeni erosivi di rilievo (foto dalla n. 1 alla 4) e nei tratti più a valle vere e proprie esondazioni (foto 5 e 6). Di fatto la proprietà della società 3A è stata divisa in due dalla nuova incisione.."; (doc. n. 5)

- che sebbene formalmente diffidata con nota del 21 febbraio 2017 Anas S.p.A non ha effettuato nessun intervento; (doc. n. 6)

- che tale stato di fatto è già causa di rilevanti danni considerato che circa 6.000 mq di terreno, normalmente destinato alla coltivazione estensiva di frumento, sono risultati inutilizzabili durante le campagne agricole 2014/2015/2016;



- che sussiste un pericolo attuale e grave di ulteriore danno legato all'impossibilità, anche nella prossima campagna agraria, di coltivare tale porzione di terra o quella, anche maggiore, che potrà essere oggetto di allagamento durante il prossimo inverno;
- che l'evento dannoso è suscettibile di ulteriori ripetizioni e, quindi, nel tempo non può che aggravare una situazione che è già insostenibile;
- che sussiste il pericolo grave e prossimo di un ulteriore e ben maggiore danno atteso che i terreni interessati dallo scolo delle acque saranno sede di realizzazione di un impianto per la produzione di bio metano e concime biologico il cui progetto, presentato per l'ottenimento dell'autorizzazione unica all'Assessorato per l'Energia in data 24.12.2015 con n. 45162, è già nella fase conclusiva di definitiva approvazione essendo già stati acquisiti tutti i ventotto pareri necessari, ivi compreso quello dell'ANAS.
- che, infatti, è convocata per il 27 settembre 2017 la Conferenza dei Servizi decisoria presso l'Assessorato Regionale per l'Energia; (doc. n. 7)
- che, pertanto, nei primi mesi del 2018 dovranno iniziare i lavori di realizzazione dell'impianto; (doc. 7 e 8)
- che tale progetto è stato presentato dalla Enersi Sicilia s.r.l., società iscritta al Registro delle Imprese di Terni; (cfr allegato 5 alla consulenza di parte a firma dott. Ballaera)
- che, in data 21.12.2015, la predetta società ha stipulato con la 3A s.r.l., un contratto di opzione per l'acquisto dei terreni per cui è causa a fronte di un corrispettivo già fissato in euro 531.644,00; (doc. n. 9)
- che i fenomeni erosivi derivanti dal versamento delle acque di scolo rendono i terreni inidonei alla realizzazione dell'impianto sopra descritto;
- che, in mancanza di interventi volti al ripristino della situazione quo ante, la società ricorrente subirebbe un danno "ingentissimo" legato alla mancata vendita dei terreni e alla responsabilità contrattuale per inadempimento derivante dal contratto di opzione già stipulato;
- che l'azione di enunciazione ben può essere esercitata contro la pubblica amministrazione allorché, come nel caso di specie, abbia ad oggetto una situazione di pericolo creata dalle modalità di esecuzione dell'opera



pubblica, atteso che l'intervento richiesto all'autorità giudiziaria riguarda un'attività meramente materiale senza interferire nella sfera dei poteri pubblicistici dell'amministrazione;

- che nella costruzione delle opere di incanalamento delle acque sopra descritte la P.A. ha ommesso l'adozione di quelle cautele tecniche e della prudenza necessaria a salvaguardare i diritti dei terzi;

- che, in vero, la realizzazione dei tombini predetti ha aggravato, quanto a scolo delle acque, la situazione dei fondi inferiori di proprietà della società ricorrente in violazione della norma di cui all'art. 903 c.c.;

- che, pertanto, in vista del promuovendo giudizio di merito, volto anche a quantificare tutti i danni patiti e patienti dalla società ricorrente, si impone l'esecuzione di ulteriori opere che neutralizzino tale aggravamento ripristinando nella sua originaria quantità ed intensità lo scolo naturale;

- che, in particolare, occorre: a) prolungare il tombino posto alla progressiva km 1+957,24 del tronco 2 sino ai limiti della particella 294 e 269; b) costruire, allo sbocco di tale tombino, una "vasca di calma" idonea a limitare la successiva velocità dell'acqua; c) realizzare, a valle della citata vasca e, quindi, lungo il confine della particella 102 e 23, un canale in terra rinforzata, di adeguata sezione idraulica.

RITENUTO

- che sussistono tutti i presupposti per la concessione della richiesta tutela cautelare ex artt. 1172 cod. civ. e 688, I comma, cod. proc. civ., e segnatamente il *fumus boni iuris*, ossia la fondata ragione di temere che dalle opere realizzate derivi pericolo di un danno grave e prossimo ai terreni della società ricorrente, rappresentato dagli allagamenti e dai conseguenti fenomeni erosivi descritti in premessa ed il *periculum in mora*, derivante dalla circostanza che l'evento dannoso è suscettibile di ulteriori ripetizioni – ossia ha natura continuativa e non occasionale – e, quindi, nel tempo non può che aggravare una situazione che è già intollerabile.



Tanto premesso, considerato e ritenuto, la Società Agricola 3A s.r.l., come in epigrafe rappresentata e difesa, nonché elettivamente domiciliata, riservato ogni altro diritto, ragione ed azione

CHIEDE

che codesto Ill.mo Tribunale di Caltanissetta a norma degli artt. 1172 cod. civ. e 688, I comma, cod. proc. civ., previa comparizione delle parti, voglia emettere i provvedimenti più idonei, disponendo, in particolare, l'esecuzione immediata degli interventi sopra descritti e/o qualsiasi altro necessario a ripristinare la originaria quantità ed intensità dello scolo naturale ed alla eliminazione dei segni di erosione nonché la predisposizione di tutte le cautele idonee per la rimessione in pristino.

In via istruttoria, chiede ammettersi i seguenti capitoli di prova:

- 1) Vero che, in occasioni delle piogge, dai tombini realizzati sulle particelle 293 e 272 fuoriesce un flusso di acqua imponente;
- 2) Vero che tali flussi di acqua si scaricano sui terreni di proprietà della 3A s.r.l.;
- 3) Vero che a seguito di tali sversamenti si sono creati i fenomeni di erosione rappresentate nelle foto allegate alla CTP che le vengono mostrate;
- 4) Vero che tali esondazioni e tali fenomeni di erosione non erano presenti prima della costruzione dei suddetti tombini;

Si indica quale teste il Scarantino Calogero, nato a San Cataldo il 07.11.1954 ed ivi residente in via Callari 8.

Si chiede ammettersi consulenza tecnica d'ufficio al fine di descrivere le opere di scolo delle acque, i fenomeni di erosione sulle particelle di proprietà della società ricorrente, accertare il nesso di causalità e proporre le soluzioni tecniche necessarie al ripristino dell'originaria quantità ed intensità dello scolo naturale e alla eliminazione dei segni di erosione già in essere.

Unitamente al presente ricorso, e con riserva di ogni altra deduzione istruttoria, si produce mediante deposito:

- 1) Atto di compravendita Repertorio n. 2812 Raccolta n. 1869 del 28.07.15;



- 2) Atto di compravendita Repertorio n. 2847 Raccolta n. 1886 del 29.09.15;
- 3) Visure catastali relative alle particelle di proprietà della 3A srl;
- 4) Visure catastali relative alle particelle 272 e 293 di proprietà del Demanio Pubblico dello Stato;
- 5) Consulenza tecnica a firma del dott. Ballaera con allegati anche fotografici;
- 6) Diffida del 21 febbraio 2017 a firma Avv. Bernunzio;
- 7) Convocazione Conferenza di Servizi Regione Siciliana n. 33872 del 12 sett. 2017;
- 8) Copia prima pagina Quotidiano di Sicilia-Edizione di Caltanissetta del 31 agosto 2017;
- 9) Contratto di opzione per acquisto terreni del 21.12.2015;

Ai sensi e per gli effetti dell'art. 13 del D.P.R. 30.5.2002 n. 115 e succ. mod. ed integr., si dichiara che il presente procedimento, salvo errori e/o omissioni, è di euro 50.000,00 e pertanto, dovendosi dimezzare, è dovuto un contributo unificato di euro 259,00.

Caltanissetta 19 settembre 2017

Avv. Angelo Bernunzio



Io sottoscritto Agliata Antonio, nato a Milano il 20.04.1993 e residente a Caltanissetta in Viale della Regione 97 C.F. GLTNTN93D20F205H) nella di legale rappresentante della Società Agricola 3° con sede legale a Caltanissetta in Viale Trieste n. 131/h nomino nel presente procedimento quale difensore e procuratore speciale in ogni fase e grado, anche nelle fasi dell'esecuzione, opposizione, incidentale, cautelare, ed in sede di gravame, l'Avv. Angelo Bernunzio del Foro di Caltanissetta, conferendogli ogni più ampia facoltà di legge, ivi comprese le facoltà di prendere visione ed estrarre copia dei documenti allegati al fascicolo di controparte, transigere, conciliare, incassare, rinunciare agli atti ed accettarne la rinuncia, farsi rappresentare, assistere e sostituire, eleggere domicili, rinunciare alla comparizione delle parti, riassumere la causa, proseguirla, chiamare terzi in causa, deferire giuramento, proporre domande riconvenzionali ed azioni cautelari di qualsiasi genere e natura in corso di causa, chiedere ed accettare rendiconti, ed assumendo sin d'ora per rato e valido l'operato del suddetto legale. Eleggo domicilio presso lo studio dell'Avv. Bernunzio, sito in Caltanissetta in via Veneto 17. Dichiaro di essere stato/a informato/a, ai sensi dell'art. 4, co. 3, D. Lgs. n. 28/2010, della possibilità di ricorrere al procedimento di mediazione ivi previsto e dei benefici fiscali di cui agli artt. 17 e 20 del medesimo decreto, nonché dei casi in cui l'esperimento del procedimento di mediazione è condizione di procedibilità della domanda giudiziale. Dichiaro di essere stato/a informato/a, ai sensi dell'art. 2, co. 7, D. L. n. 132/2014, della possibilità di ricorrere alla convenzione di negoziazione assistita da uno o più avvocati disciplinata dagli artt. 2 e ss. del suddetto decreto legge. Dichiaro di essere stato/a reso/a edotto/a circa il grado di complessità dell'incarico che con la presente conferisco, nonché di avere ricevuto tutte le informazioni utili circa gli oneri ipotizzabili dal momento del conferimento sino alla conclusione dell'incarico.

Dichiaro, ai sensi e per gli effetti di cui al D. Lgs. n. 196/2003 e s.m.i., di essere stato/a informato/a che i miei dati personali, anche sensibili, verranno utilizzati per le finalità inerenti al presente mandato, autorizzando sin d'ora il rispettivo trattamento.

La presente procura alle liti è da intendersi apposta, comunque, in calce all'atto, anche ai sensi dell'art. 18, co. 5, D. M. Giustizia n. 44/2011, come sostituito dal D. M. Giustizia n. 48/2013.

Caltanissetta li 21 giugno 2017

Società Agricola 3A S.r.L.

Viale Trieste 131/H
93100 Caltanissetta (CL)
C.F./P.IVA 01954230858

Avv. Antonio Agliata

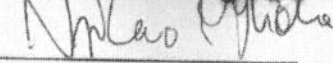

Vera ed autentica la superiore firma

Avv. Angelo Bernunzio

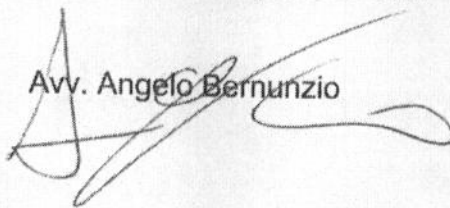



TRIBUNALE DI CALTANISSETTA

IL GIUDICE

letto il ricorso che precede;

visti gli artt. 688 e 669 *bis* e ss. c.p.c.

P.Q.M.

dispone la comparizione delle parti, davanti al giudice titolare del presente procedimento, per l'udienza del 26 ottobre 2017, ore 9.00, onerando parte ricorrente di notificare il ricorso ed il presente decreto entro il 6 ottobre 2017.

Si comunichi a parte ricorrente.

Caltanissetta, 28/09/2017

IL GIUDICE

Gregorio Balsamo



Attestazione di conformità

Io sottoscritto Avv. Angelo Bernunzio , ai sensi dell'art. 16 bis, comma 9 bis, D.L. 179/2012, e dell'art. 16 *undecies*, comma 1, DL 179/2012 attesto che l'antescritto ricorso per denuncia di danno temuto ex artt. 669 bis e 688 c.p.c. e 1172 c.c. con procura in calce e il pedissequo decreto di fissazione udienza cron. 7837/2017 del 28/09/2017 , sono copie analogiche conformi ai corrispondenti atti e provvedimenti in formato digitale estratti dal fascicolo informatico n. 2162/2017 R.G. del Tribunale di Caltanissetta.

Esso consta di n.ro 8 pagine, esclusa la presente.

Caltanissetta, 02 ottobre 2017

Avv. Angelo Bernunzio



ATTO DI NOTIFICA

L'anno 2017 il giorno _____ del mese di ottobre, ad istanza dell'Avv. Angelo Bernunzio, del Foro di Caltanissetta, nella sopra esplicitata qualità, io sottoscritto Ufficiale Giudiziario addetto all'Ufficio Unico Esecuzioni e Notifiche presso la Corte D'Appello di Caltanissetta, ho notificato il superiore ricorso con procura in calce e pedissequo decreto di fissazione udienza a:

- **Agenzia del Demanio**, in persona del legale rappresentante pro tempore, con sede legale a Roma in via Barberini 38,



- **Anas S.p.A.**, in persona del legale rappresentante pro tempore, con sede legale a Roma in via Mozambano n. 10,

A MEZZO SERVIZIO POSTALE
Racc.
Caltanissetta. 06-10-2017
CORTE D'APPELLO DI CALTANISSETTA
UFFICIALE GIUDIZIARIO D J
(Dott.ssa Antonina Mondello)

URGENTE

Cron. Mod. A	h601
Diritti	
Trasferta	
- 5 OTT 2017	
10%	
Spese Postali	
Totali	

19.77

CONSEGNA DEL PLICO A DOMICILIO	MANCATA CONSEGNA DEL PLICO A DOMICILIO	RITIRO IN UFFICIO DEL PLICO NON RECAPITATO
Dichiaro di aver ricevuto la raccomandata sopraindicata il <u>10.10.17</u> <input type="checkbox"/> Destinatario persona fisica (anche se dichiarata fallita) <input type="checkbox"/> Destinatario persona giuridica (1) <input type="checkbox"/> Curatore fallimentare (2) <input type="checkbox"/> Domiciliatario (3) <input type="checkbox"/> Familiare convivente (4) <input type="checkbox"/> Addetto alla casa (5) <input type="checkbox"/> Al servizio del destinatario addetto alla ricezione delle notificazioni (6) <input type="checkbox"/> Portiere dello stabile in assenza del destinatario e delle persone abilitate (7) <input type="checkbox"/> Delegato dal direttore del (8) <input type="checkbox"/> Delegato dal comandante del (comparto e reparto) <u>1.0.01.2017</u> (firma del destinatario o della persona abilitata) <input checked="" type="checkbox"/> Analfabeta <input type="checkbox"/> Impossibilitato a firmare <input type="checkbox"/> Ritirato il plico firmando il solo registro di consegna PROTOCOLO GENERATO	PER RIFIUTO DEL DESTINATARIO <input type="checkbox"/> del plico <input type="checkbox"/> di firmare il registro di consegna (9) PER RIFIUTO DELLA PERSONA ABILITATA Sig. in qualità di (10) <input type="checkbox"/> del plico <input type="checkbox"/> di firmare il registro di consegna <input type="checkbox"/> affisso avviso porta ingresso dello stabile in indirizzo (11) <input type="checkbox"/> immesso avviso cassetta corrisp. dello stabile in indirizzo (11) PER TEMPORANEA ASSENZA DEL DESTINATARIO e mancanza <input type="checkbox"/> inidoneità <input type="checkbox"/> delle persone abilitate <input type="checkbox"/> affisso avviso porta ingresso dello stabile in indirizzo (11) <input type="checkbox"/> immesso avviso cassetta corrisp. dello stabile in indirizzo (11) PER IRREPERIBILITÀ DEL DESTINATARIO	data (firma del destinatario o di un suo delegato) (controfirma dell'impiegato postale) Bollo da apporre all'atto della consegna  (1) Qualità rivestita dal rappresentante legale. (2) Di Società per Azioni, in Accomandita per Azioni, e Responsabilità limitata. (3) Avvocato, procuratore legale, determinata persona, determinato ufficio. (4) Padre, moglie, nipote, ecc. (5) Domestico, collaboratore familiare, cameriere, cuoco, persona che conviva col destinatario "more uxorio", convivente addetto alla casa. (6) Segretario, dipendente, ecc. (7) Via, piazza, corso, n°. (8) Carcere, istituto, ospedale, casa di riposo, stabilimento, ecc. (9) Equivale al rifiuto del plico, che quindi non viene consegnato. (10) Vedi note (4) (5) (6) (7) (8). (11) L'adempimento è prescritto soltanto nel caso di tentato recapito al primo indirizzo. (12) Ai sensi dell'art. 7, legge n. 890/82 e successive modifiche. (13) Ai sensi dell'art. 8, legge n. 890/82 e successive modifiche.
Spedita comunicazione di avvenuta notifica (12) con raccomandata n. del (data e firma dell'addetto al recapito)	PLICO DEPOSITATO PRESSO L'UFFICIO spedita comunicazione di avvenuto deposito (13) con raccomandata n. del sottoscrizione dell'addetto al recapito data firma	

AR



UFFICIO NOTIFICHE ED ESECUZIONI

Poste Italiane - Uffici Giudiziari
CORTE APPELLO - CALTANISSETTA

Aut. ACB/CL/A. G/20222005
Valida dal 24/10/2005

L'Ufficio Giudiziario

Dot. ssa *Angela MONDELLO*

N. 4601/A del cronologico
L'Ufficiale Giudiziario

UFFICIALI GIUDIZIARI DI CALTANISSETTA

SERVIZIO NOTIFICAZIONE ATTI GIUDIZIARI

AVVERTENZE

Atto notificato a mezzo del servizio postale
soggetto all'eventuale...

AG



76761633704-8

Tipo Lito Profita
Sulla
f'impe
1) Fra
2) Fra
ritorn
La pre
n°1A; c
Se ques
famiglia
del destinatario, purché trattasi di persona sana di mente e di età maggiore ai quattordici anni.

AVG S.P.A

IMPENSORIO DELL'EDIFICIO RAMM. P.T.

VIA HORIZONNO 10

00185

ROMA

Istanza

Ditta Giannavola Salvatore

(Tronco 42 a valle)

ANAS spa
AZIENDA NAZIONALE AUTONOMA DELLE STRADE
Direzione Regione Sicilia
VIA A. DE GASPERI N°247
90146 PALERMO

Empedocle 2 Spa
C/da Bigini
93100 Caltanissetta

**Oggetto: Richiesta di ripristino stato dei luoghi nel fondo sito in C/da Anghillà
agro di Caltanissetta.**

Il sottoscritto Giannavola Salvatore, nato a Caltanissetta il 02/01/1935 ed ivi residente in C/da Abbazia – Santuzza sn nella qualità di comproprietario del fondo sito in C/da Anghillà agro di Caltanissetta censito all'Agenzia delle Entrate di Caltanissetta al foglio di mappa 63 p.lle 137 e 128, premesso che il canale di sgrondo da realizzare lungo il raddoppio della S. S. 640 è stato lasciato incompleto in quanto le acque vengono lasciate al decorso naturale invadendo così le particelle 352, 375 del foglio di mappa 57, per poi incanalarsi nella strada vicinale Santo Spirito – Agnone che rappresenta il confine catastale tra i fogli di mappa 57 e 63, danneggiandola notevolmente, per poi passare sulla particella 50 e 128 del foglio di mappa 63 provocando l'allagamento di tali fondi;

CHIEDE

Alla Vs. spett.le Azienda di incanalare le acque fino al torrente Arenella, mediante il prolungamento del canale lungo la strada vicinale S. Spirito-Agnone al fine di eliminare l'inconveniente del ristagno idrico nei fondi su menzionati.

Rimanendo in attesa di un Vs. riscontro si coglie l'occasione per porgere distinti Saluti.

Si allega:

- Stralcio del foglio di mappa n. 57;
- Stralcio del foglio di mappa n.63

Caltanissetta 22-12-2014

Firma

Giannavola Salvatore

N=12400



1 Particella: 352

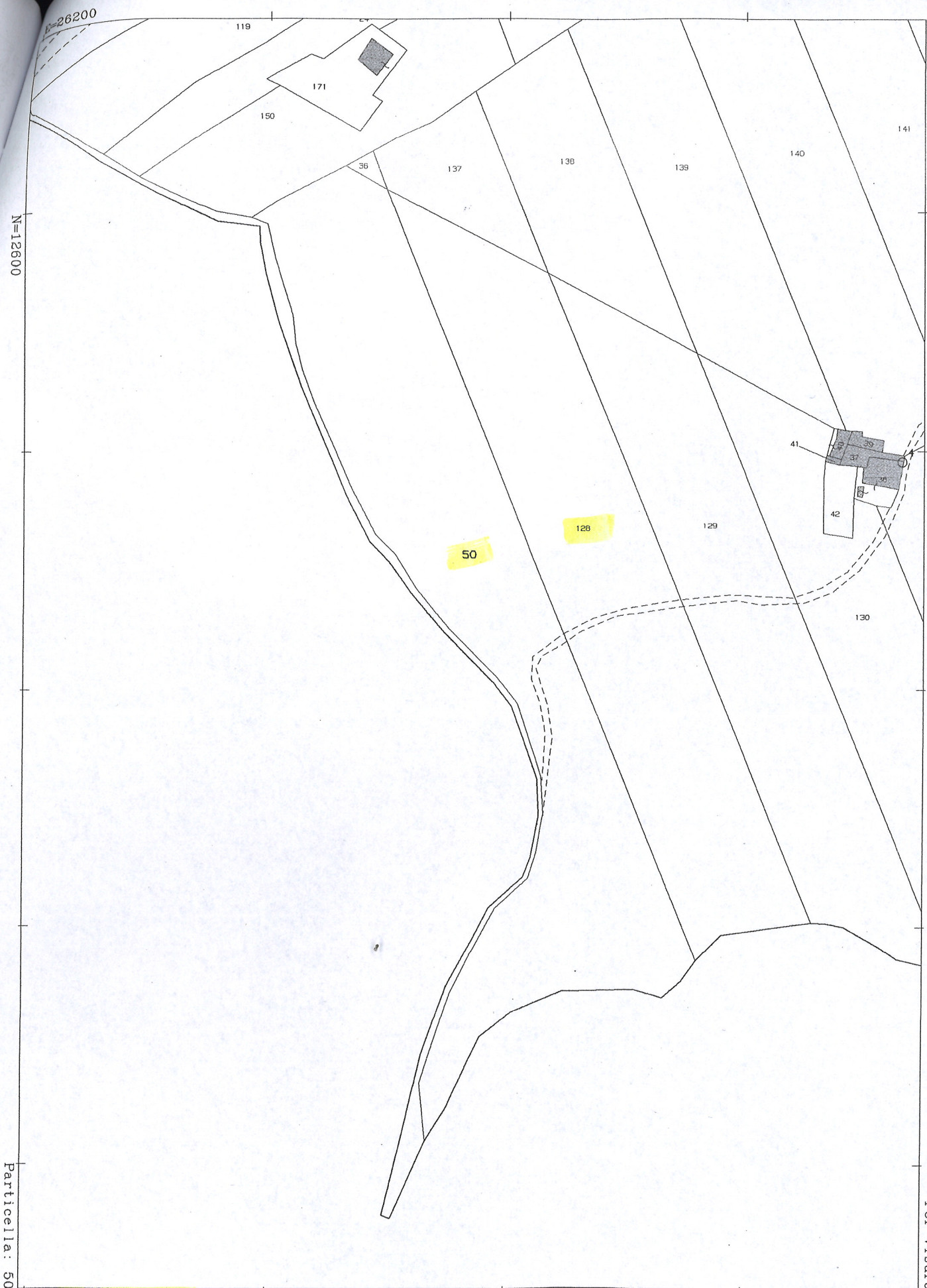

N=12600

26200

Particella: 50

Comune: CALTANISSETTA
Foglio: 63

Scala originale: 1:2000
Dimensione cornice: 534.000 x 378.000 metri

18-Ago-2009 10:07
Prot. n. 524309/2009

IDE  POSTA PRIVATA S.R.L.
Via E. De Amicis, 51/53
93100 Caltanissetta
Tel. 0934.561410

EMPEDOCLÈ 2 S.P.A.
C/BA BIGINI SNC.
93100 CALTANISSETTA



Istanza
Ditta Lo Porto
(V. Salso)

STUDIO LEGALE

Avv. Giuseppe Calabrese

Via Duomo, n. 29 - 90027 Petralia Sottana (PA)
Tel. 0921.640279 - 641316 - Fax 0921.640485

Via Zingari, n. 41 - 90020 Alimena (PA) - Tel. - Fax 0921.568002
e-mail: avvcal@libero.it

Alimena, li 20/09/2017

Spett.le

Empedocle 2

Via Trieste 76

48122-RAVENNA

**Oggetto: ITINERARIO AGRIGENTO-CALTANISSETTA -A/19 AMMODERNA-
MENTO E ADEGUAMENTO- 2° tratto dal Km 44+00 allo Svincolo con la
A19.**

Scrivo la presente in nome e per conto del sig. **Lo Porto Francesco** che me ne ha dato espresso incarico per significarVi quanto segue.

Il mio assistito è proprietario di alcuni fondi agricoli siti nelle adiacenze della costruenda rampa di accesso dalla A19 alla SS 640 in direzione di Agrigento.

Da un sopralluogo effettuato, è stato constatato la realizzazione di una serie di opere idrauliche di captazione delle acque di piattaforma della realizzanda rampa di accesso dalla A19 alla SS 640.

Tali opere prevedono il raccoglimento delle acque che mediante una tubazione finisce per convogliare le stesse in pozzetti di smaltimento.

Ora, tali pozzetti vanno a disperdere le acque nei fondi di proprietà del sig. Lo Porto con gravi danni ai terreni e alle colture presenti,

Con la presente Vi invito e diffido a voler provvedere all'immediata predisposizione di adeguate misure al fine di evitare di convogliare le acque nel fondo del mio assistito.



PART. IVA : 03942590823 - C.F.: CLB GPF 60 B07C 342M

STUDIO LEGALE

Avv. Giuseppe Calabrese

- PATROCINANTE IN CASSAZIONE -

Mi è doveroso comunicare che, ove il superiore invito dovesse rimanere infruttuoso, il mio assistito esporrà i fatti all'Autorità Giudiziaria con tutte le conseguenze di legge a Vs, totale carico, oltre al risarcimento dei danni subiti.

Distinti saluti.

Avv. Giuseppe Calabrese

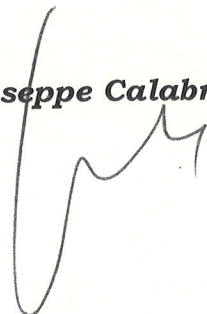

STUDIO LEGALE

Avv. Giuseppe Galabrese

- PATROCINANTE IN CASSAZIONE -

Via Duomo, n. 29 - 90027 Petralia Sottana (PA)

Via Zingari, n. 41 - 90020 Alimena (PA)

mandata da € 5,95
48122

Posteitaliane

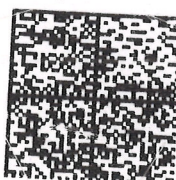

23.09.2017 19.53

90020 ALIMENA (PA)



02/10/2017

BARBARA
BARTOZZI

Spett.le

ERRZ SOCLES 2

VIA TRIESTE 76

CR 122 - RANENNA

Istanza
Ditta Sardo
(Tronco 17)

Avv. Mario Salvatore Sardo
Patrocinante in Cassazione
Dott. Federico Sardo

Via E. De Nicola, 17
93100 Caltanissetta
Tel. 0934/598920
Fax 0934/598920
E-mail avv.mariosardo@libero.it
Pec: avv.mariosardo@pec.it

Caltanissetta, lì 20/07/2017

Spett.

Empedocle 2 spa
Via Trieste, 76
48122 Ravenna
Pec: empedocle2@facileimpresa.it

ANAS spa
Via Monzambano, 10
0015 Roma
Pec: anas@postacert.stradfe3anas.it

Sardo Gabriella M R+1/ Empedocle 2 +1

I programma di opere strategiche (L 443/01) itinerario Agrigento-Caltanissetta-A19 adeguamento a quattro corsie della SS 640 "Di Porto Empedocle"- tratto dal Km 44,00 al Km 74+300 (svincolo A19) CUP 91B0900007001-

Ricevo incarico dai coniugi Sardo Gabriella e Castiglione Umberto di significarVi quanto appresso:

Nel corso degli anni le acque discoloro provenienti dalla ex SS 640C sono state convogliate in una cunetta realizzata, a suo tempo, dalla Provincia Regionale di Caltanissetta, nel terreno di proprietà dei miei assistiti. (foglio 155, part.1036 e 1037).



EMP2_2017_IN_1045-21/07/2017

Ora, a breve verrà realizzato il raddoppio prospiciente alla proprietà anzidetta e, con tutta certezza le acque piovane ed altre verranno convogliate nella cunetta già esistente.

Tale azione comporterà, essendo la cunetta in più punti lesionata, la tracimazione dell'acqua nel terreno dei miei clienti; come già avvenuto negli anni passati.

Ciò ha causato l'asfissia di tutte le piante arboree ivi esistenti.

A questo punto, la realizzazione del raddoppio suddetto comporterà un notevole deflusso di acque di vario genere, con la conseguenza che i danni saranno ancor maggiori.

,Alla luce di quanto sopra, nel diffidarVi dal convogliare le acque come sopra nella predetta cunetta, Vi invito ae provvedere o alla espropriazione della cunetta od ad obbligarVi, contrattualmente, alla manutenzione della predetta.

Va da sé che in mancanza di riscontro, nel termine di giorni trenta dalla data della presente, sarò costretto ad iniziare gli atti al di ottenere una pronuncia di *naegatoria servitutis*.

Distinti saluti

Avv. Mario Sardo



EMP2_2017_IN_1045-21/07/2017

Istanza
Ditta Scarpulla
(tronco 30)

STUDIO LEGALE
AVV. GRAZIELLA SFERRAZZA
93100 Caltanissetta – Viale Luigi Monaco, 48
Tel./Fax. 0934.550520 – Cell. +39 339 4310670
E mail: graziella.sferrazza@hotmail.it

Spett.le ANAS s.p.a.
Ufficio Alta Sorveglianza S.S. 640
Zona Industriale San Cataldo Scalo
93017 – San Cataldo

Alla c.a. dell'Ing. **Silvio Canalella**

Alla c.a. dell'Ing. **Pignato**

Spett.le ANAS s.p.a.
Coordinamento Territoriale Sicilia
Area Tecnica Progettazione e Realizzazione Lavori
Ufficio Alta Sorveglianza S.S. 640
Via Alcide De Gasperi, 247
90146 – Palermo

Alla c.a. del **R.U.P.** dei lavori di realizzazione della SS. 640 “Di Porto Empedocle”

e p.c.
alla Spett.le **EMPEDOCLE 2 s.c.p.a.**
Contrada Bigini, 1
93100 - Caltanissetta

Alla c.a. Arch. **Marilena Bufalino**

 Alla c.a. Ing. **Finamore**

Raccomandata a/r

Oggetto: Richiesta intervento canale di scolo insistente (anche) sul fondo di proprietà del Sig. Scarpulla Calogero

La sottoscritta Avv. Graziella Sferrazza, in nome e per conto del Sig. Scarpulla Calogero, nato a Caltanissetta il 17/03/1941, c.f. SCR CGR 41C17 B429S, proprietario del fondo sito in Caltanissetta c.da Xirbi, foglio 83 particella n. 614, già in parte sottoposto ad esproprio da parte della Società Empedocle 2, con notifica del decreto di esproprio D003 prot. N. 002879 del 09/05/16, facendo seguito alle mie precedenti note, deduce quanto segue.

STUDIO LEGALE
AVV. GRAZIELLA SFERRAZZA
93100 Caltanissetta – Viale Luigi Monaco, 48
Tel./Fax. 0934.550520 – Cell. +39 339 4310670
E mail: graziella.sferrazza@hotmail.it

Il fondo del Sig. Scarpulla, così come quelli limitrofi, è stato interessato dai lavori di adeguamento a quattro corsie della SS 640 “Di Porto Empedocle” tratto dal km 44 + 000 al km 74 + 300 (svincolo A19 CUP F91B09000070001).

Orbene, nel fondo di proprietà del sig. Scarpulla è presente un canale di scolo che consentiva di far confluire a monte le acque piovane e conseguente loro deflusso a valle (il suddetto canale di scolo, oltre alla proprietà del Sig. Scarpulla, attraversa anche i terreni dei proprietari confinanti; n.d.r.).

Le dimensioni e la profondità del suddetto canale di scolo erano abbastanza contenute e, quindi, tali da non arrecare particolare pregiudizio al godimento e alla conduzione del fondo da parte del mio assistito.

Senonché, a seguito dell'esecuzione (ancora in corso) dei suddetti lavori di adeguamento della SS 640, la situazione si è aggravata notevolmente.

Infatti, in disparte il fatto che, già in sede di esecuzione dei lavori, il suddetto canale è stato impropriamente utilizzato per far – diciamo così – defluire l'acqua contenuta nelle cisterne che venivano utilizzate dalle imprese esecutrici dei lavori (il che ha determinato l'allegamento del fondo, stante il fatto che il canale di scolo non era – e non è – idoneo a convogliare grossi quantitativi di acqua), si segnala e rappresenta che, proprio a causa dei suddetti lavori, la quantità di acqua che attualmente convoglia nel canale insistente sul fondo è di gran lunga superiore rispetto al passato; circostanza, questa, che risulta foriera di pregiudizi per il mio assistito, così come già – purtroppo – si è avuto modo di evidenziare nelle mie precedenti note a cui, per completezza, si rinvia.

Per completezza – e per correttezza – si rappresenta che tempo addietro era stata fissato un incontro (a cui avrebbe dovuto far seguito un sopralluogo) al fine di verificare lo stato dei luoghi e porre in essere le azioni del caso al fine di evitare l'aggravarsi della situazione.

Tale incontro e il conseguente sopralluogo, purtroppo, non si sono tenuti a causa delle vicissitudini che hanno interessato l'impresa esecutrice dei lavori e, quindi, la sospensione degli stessi (solo recentemente ripresi).

Fatta le superiori premesse, la presente al fine di rappresentare che la situazione del canale di scolo in questione si è, nel tempo e in assenza di interventi, ulteriormente aggravata; ciò tanto è vero che lo stesso ha raggiunto dimensioni (in larghezza, altezza e profondità) spropositate, determinando, per un verso, lo smottamento del terreno, con conseguente caduta della recinzione circostante e del relativo muretto (che sono stati letteralmente inghiottiti!), per altro verso, la caduta di diversi alberi di olivo (alcuni dei quali sono stati anch'essi inghiottiti!), per altro verso ancora, impedendo l'utilizzo

STUDIO LEGALE
AVV. GRAZIELLA SFERRAZZA
93100 Caltanissetta – Viale Luigi Monaco, 48
Tel./Fax. 0934.550520 – Cell. +39 339 4310670
E mail: graziella.sferrazza@hotmail.it

e la conduzione di buona parte del terrone di proprietà del mio cliente e creando pericolo anche alla costruzione che insiste sul terreno e, quindi, alla stessa incolumità degli avventori.

Alla luce di ciò, la scrivente, in nome e per conto del Sig. Scarpulla Calogero,

CHIEDE

che, con la massima sollecitudine che l'urgenza del caso impone, di voler fissare a breve un incontro, anche suoi luoghi, al fine di verificare lo stato dei luoghi e adottare le misure – non più procrastinabili – idonee a porre rimedio alla situazione venutasi a creare, approfittando altresì del fatto che i lavori sono in corso in prossimità del fondo del mio assistito.

Si rimane in attesa del Vostro, si auspica celere, riscontro, con l'avvertimento che, ove la presente dovesse rimanere priva di riscontro entro il termine di 7 giorni dal suo arrivo, la scrivente si vedrà costretta ad adire le competenti autorità al fine di far accertare le eventuali responsabilità.

L'occasione è gradita per porre distinti saluti.

Caltanissetta, 10 marzo 2020

Avv. Graziella Sferrazza

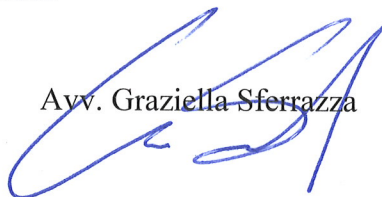

Av. Giacinto Spavente
Via Luigi Meneghini
9300 Caltanissetta

Abb. c.e. Ing. FINANONE

R

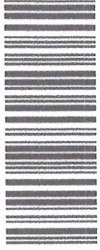

15333438327-0

Postaraccomandata

AR

ID0153334383270 93100
14001 93100 CALTANISSETTA
LEON (CL)
1-PT046514

Posteitaliane



11.03.2020 11.
Euro 006.50



Emesso il 2 Sept.
DA BIGNI, 1
9300 Caltanissetta