

COMMITTENTE:



PROGETTAZIONE:



FIELD OPERATIONS, SICUREZZA E MESSA IN SERVIZIO SICUREZZA PROGETTAZIONE

PROGETTO DEFINITIVO

PRIME INDICAZIONI PER IL PIANO DI SICUREZZA E COORDINAMENTO

ELETTRIFICAZIONE E POTENZIAMENTO LINEA BARLETTA -
CANOSA DI PUGLIA

PAGINE

1 di 106

FERMATA OSPEDALE

COMMESSA LOTTO FASE ENTE TIPO DOC. OPERA / DISCIPLINA Progr. REV.

IA6D 01 D 72 PU SZ0004 001 A

Rev.	Descrizione	Redatto	Data	Verificato	Data	Approvato	Data	Autorizzato/Data
A	Emissione definitiva	SANTO <i>ASANTO</i>	LUGLIO 2020	COSENTINO <i>Coferentino</i>	LUGLIO 2020	PAOLETTI	LUGLIO 2020	<i>FORESTA</i> LUGLIO 2020

File: IA6D01D72PUSZ0004001A

n. Elab.:

INDICE

1	PREMESSA	4
1.1	SVILUPPO DEL PIANO DI SICUREZZA E COORDINAMENTO.....	4
1.1.1	SEZIONE GENERALE.....	4
1.1.2	SEZIONE PARTICOLARE VOL. I.....	4
1.1.3	SEZIONE PARTICOLARE VOL. II.....	5
1.1.4	COMPUTO METRICO ESTIMATIVO DEGLI ONERI DELLA SICUREZZA.....	6
1.1.5	ELABORATI GRAFICI.....	6
1.1.6	FASCICOLO DELL'OPERA.....	6
2	SEZIONE GENERALE.....	7
3	SEZIONE PARTICOLARE	8
3.1	ORGANIZZAZIONE DELLA SICUREZZA.....	8
3.1.1	GENERALITÀ.....	8
3.1.2	NOTIFICA PRELIMINARE.....	11
3.1.3	RECAPITI TELEFONICI UTILI.....	12
3.2	DESCRIZIONE DELL'INTERVENTO E DELLE TIPOLOGIE DI LAVORI, CON L'INDIVIDUAZIONE DEI RISCHI E DELLE MISURE DI PREVENZIONE E PROTEZIONE DA ADOTTARE.....	13
3.2.1	PREMESSA.....	13
3.2.2	INQUADRAMENTO GENERALE.....	13
3.2.3	DESCRIZIONE DEL PROGETTO.....	15
	NUOVA FERMATA "BARLETTA OSPEDALE".....	15
	EDIFICIO PRINCIPALE DI FERMATA.....	16
	BANCHINA.....	17
	CAMMINAMENTO PEDONALE.....	18
	RAMPE PEDONALI.....	18
	OPERE PROVVISORIALI.....	18
	OPERE DI SOSTEGNO.....	19
	VIABILITÀ.....	19
	SISTEMAZIONI IDRAULICHE.....	24
	IMPIANTI TLC.....	25
	IMPIANTI MECCANICI, SAFETY E SECURITY.....	26
	IMPIANTO HVAC.....	26
	IMPIANTO DI VENTILAZIONE DELL'ATRIO/SALA D'ATTESA.....	26
	IMPIANTO DI SOLLEVAMENTO ACQUE METEORICHE.....	26
	IMPIANTO RIVELAZIONE INCENDI.....	26
	IMPIANTO TVCC.....	27
	IMPIANTO CONTROLLO ACCESSI E ANTINTRUSIONE.....	27
	IMPIANTI LFM.....	27
	STUDIO GEOLOGICO, GEOMORFOLOGICO, IDROGEOLOGICO E SISMICO.....	28
	INQUADRAMENTO IDROLOGICO.....	29
3.2.4	INDIVIDUAZIONE DELLE OPERE IN PROGETTO.....	29
	BONIFICA ORDIGNI ESPLOSIVI.....	29
	PREDISPOSIZIONE E SMOBILIZZO CANTIERI.....	33
	INTERFERENZE CON PUBBLICI SERVIZI.....	37
	RILEVATI E TRINCEE (OVE PREVISTI).....	40
	DEMOLIZIONI (OVE PREVISTE).....	42
	OPERE CIVILI.....	44
	STAZIONI E FERMATE FERROVIARIE.....	44
	SISTEMAZIONI IDRAULICHE.....	48
	OPERE DI SOSTEGNO.....	51
	VIABILITÀ.....	53
	OPERE A VERDE.....	56
	TELECOMUNICAZIONI.....	56
	IMPIANTI SAFETY E SECURITY.....	58
	IMPIANTI MECCANICI.....	59
	LUCE E FORZA MOTRICE.....	61
3.3	ORGANIZZAZIONE DEL CANTIERE.....	63
3.3.1	MACCHINARI UTILIZZATI DURANTE I LAVORI.....	63
3.3.2	DISPOSITIVI DI PROTEZIONE INDIVIDUALE.....	64
3.3.3	DESCRIZIONE DELLE AREE DI CANTIERE.....	67
	PREPARAZIONE DELL'AREA DI CANTIERE.....	68
	IMPIANTI ED INSTALLAZIONI DI CANTIERE.....	68
	RISISTEMAZIONE DELL'AREA.....	68
	CANTIERE BASE.....	69
	AREE PER LO STOCCAGGIO DEI MATERIALI.....	69

3.3.4	IMPIANTI DI CANTIERE	70
3.3.5	ACCESSI E VIABILITÀ DI CANTIERE.....	71
3.3.6	CIRCOLAZIONE IN SEDE FERROVIARIA.....	73
3.3.7	SEGNALETICA DI SICUREZZA.....	74
3.3.8	OPERE DI RECINZIONE E PROTEZIONE	75
3.3.9	SERVIZI IGIENICO-ASSISTENZIALI.....	76
3.3.10	PRESIDI SANITARI E GESTIONE DELLE EMERGENZE.....	76
3.3.11	PRESIDI ANTINCENDIO, PREVENZIONE E PRECAUZIONE.....	77
3.3.12	DOCUMENTI DA CONSERVARE IN CANTIERE.....	78
3.3.13	VIGILANZA DI CANTIERE	79
3.3.14	LAVORAZIONI DA SVOLGERSI SU PARTI IN TENSIONE	80
	ARTICOLO 81 – REQUISITI DI SICUREZZA.....	80
	ARTICOLO 117 – LAVORI IN PROSSIMITÀ DI PARTI ATTIVE.....	80
	ALLEGATO IX	80
	LAVORI SU MACCHINE, APPARECCHI E CONDUTTURE AD ALTA TENSIONE.....	80
	ESECUZIONE DELLE MANOVRE O PARTICOLARI OPERAZIONI.....	81
3.4	ORGANIZZAZIONE E GESTIONE DELL'EMERGENZA	81
3.4.1	FIGURE OPERATIVE COINVOLTE NELLE EMERGENZE.....	81
	COORDINATORE OPERATIVO DELL'EMERGENZA.....	81
	PERSONALE DEL 118	82
	PERSONALE SALTUARIO E VISITATORI.....	82
	FORMAZIONE ED INFORMAZIONE SUL COMPORTAMENTO DA TENERE DURANTE LE EMERGENZE.....	82
3.4.2	LAVORAZIONI CON CANTIERI MOBILI MOVIMENTATI TRAMITE LOCOMOTORI.....	82
	PRESCRIZIONI GENERALI	82
	PERCORSI LUNGO LA LINEA FERROVIARIA	82
	VERIFICHE E CONTROLLI PREVISTI DALLA ICMO.....	83
	CIRCOLAZIONE IN REGIME DI INTERRUZIONE	83
	VERIFICHE E CONTROLLI ADEGUATI ALLA NUOVA ISTRUZIONE RFI.....	86
3.5	CANTIERE E AMBIENTE ESTERNO	88
3.5.1	RISCHI TRASMESSI DALL'AMBIENTE ESTERNO AL CANTIERE.....	88
	PRESENZA DI TRAFFICO VEICOLARE ESTERNO.....	88
3.5.2	RISCHI TRASMESSI DAL CANTIERE ALL'AMBIENTE ESTERNO.....	90
3.6	PROGRAMMAZIONE E COORDINAMENTO	91
3.6.1	COORDINAMENTO GENERALE.....	91
3.6.2	ANALISI DEL CRONOPROGRAMMA DELLE LAVORAZIONI – VALUTAZIONE DELLE INTERFERENZE	91
3.6.3	ESEMPI DI INTERFERENZA.....	92
	INTERFERENZA FRA LE ATTIVITÀ CIVILI SVOLTE NELLO STESSO AMBITO DI INTERVENTO.....	92
	INTERFERENZA FRA MACROATTIVITÀ DIFFERENTI.....	92
	INTERFERENZA FRA ATTIVITÀ TECNOLOGICHE.....	92
	INTERFERENZA IN PRESENZA DI ESERCIZIO FERROVIARIO	92
3.6.4	COORDINAMENTO DELLE LAVORAZIONI DI SQUADRE DI DIFFERENTI SPECIALIZZAZIONI.....	92
3.6.5	INTERFERENZA CON ALTRI APPALTI.....	93
3.6.6	INTERFERENZA CON LE ATTIVITÀ DI MANUTENZIONE DI RFI.....	93
3.6.7	PROGRAMMA GENERALE DELLE SOGGEZIONI ALL'ESERCIZIO FERROVIARIO	94
3.6.8	MAPPA DEI RISCHI SPECIFICI	94
3.6.9	PROGRAMMA LAVORI.....	94
3.7	STIMA DEI COSTI DELLA SICUREZZA	95
4	FASCICOLO DELL'OPERA.....	96
5	ALLEGATO 1.....	97

1 PREMESSA

Scopo del presente documento è quello di fornire un riferimento tecnico, procedurale e organizzativo per la redazione del Piano di Sicurezza e Coordinamento (PSC) e la predisposizione del Fascicolo dell'Opera (FA), relativi alla prima fase funzionale del Progetto definitivo "Elettrificazione e potenziamento linea Barletta - Canosa di Puglia – Fermata Ospedale".

Perciò, il presente documento non può essere ritenuto, per nessun motivo, un PSC vero e proprio (così come definito dal D. Lgs. 81/08 e s.m.i.), ma serve esclusivamente a tracciare delle linee guida per impostare la futura redazione del PSC stesso, non intendendo con ciò sostituirlo.

1.1 SVILUPPO DEL PIANO DI SICUREZZA E COORDINAMENTO

In generale dovranno essere esaminate e valutate, per una corretta e completa redazione del PSC, tutte le criticità derivanti da ciascuna singola lavorazione ed attività previste, i rischi che queste comportano, il loro coordinamento complessivo.

Il PSC dovrà essere di norma articolato negli elaborati di seguito descritti.

1.1.1 SEZIONE GENERALE

Questo documento comprende le prescrizioni generali di sicurezza (con particolare riferimento ai rischi legati alla presenza dell'esercizio ferroviario, ai lavori tipicamente ferroviari, ai lavori all'aperto, all'utilizzo di macchine e utensili di cantiere, ai depositi di eventuali materiali pericolosi o inquinanti), nonché le prescrizioni generali riguardanti i servizi igienico-assistenziali, il pronto soccorso e il trattamento degli infortuni, la gestione delle emergenze, i dispositivi di protezione individuali (DPI), l'informazione e la formazione dei lavoratori, i documenti, le procedure e la modulistica, la gestione del PSC e le normative di riferimento.

1.1.2 SEZIONE PARTICOLARE VOL. I

In questo documento sarà effettuata l'individuazione, l'analisi e la valutazione dei rischi specifici di lavorazione in riferimento all'area ed all'organizzazione dello specifico cantiere.

In sede di progettazione definitiva il CPP/CSP (Coordinatore per la Sicurezza in fase di Progettazione) dovrà sviluppare tali aspetti nel PSC, in base a quanto previsto dal D. Lgs. 81/08 all'Allegato XV, tramite una relazione concernente l'individuazione, l'analisi e la valutazione dei rischi connessi, in riferimento all'area ed all'organizzazione del cantiere, alle lavorazioni ed alle loro interferenze.

La sistemazione dei cantieri sarà pertanto oggetto di un esame critico da parte del CPP/CSP, che ne verificherà l'idoneità, per gli aspetti specifici della sicurezza legati alla difficoltà di sistemazione sul territorio, all'organizzazione logistica ed alla disponibilità di aree ed impianti.

Il CPP/CSP, oltre a fornire indicazioni e prescrizioni per la gestione di eventuali attività interferenti, così come si evincono dal progetto, segnalerà gli interventi principali e non esclusivi, secondo i quali il Coordinatore per l'Esecuzione dei Lavori (CEL/CSE) procederà poi a mantenere il presidio della sicurezza nell'ambito delle competenze attribuitegli dalla Legge.

Le azioni di programmazione e di coordinamento, coerenti con questo Progetto e indicate per la successiva fase di progettazione definitiva, costituiranno i capisaldi fondamentali per la gestione di tutto il processo di prevenzione e di protezione antinfortunistica nei vari cantieri.

La Sezione Particolare vol. I sarà costituita da una sequenza di capitoli, secondo il seguente schema:

ORGANIZZAZIONE DELLA SICUREZZA

che riporterà i dati identificativi dell'opera ed i compiti per la sicurezza affidati ai soggetti che intervengono nel processo di realizzazione e che assumono specifici compiti e responsabilità

DESCRIZIONE DELL'OPERA CON INDIVIDUAZIONE DEI RISCHI E DELLE MISURE DI PREVENZIONE

dove si identificheranno le macro-attività previste per la realizzazione dei lavori, con l'indicazione dei rischi di lavorazione e delle misure generali di prevenzione, nonché le misure generali antinfortunistiche e comportamentali, i riferimenti di Legge in materia di sicurezza sul lavoro

ORGANIZZAZIONE DEL CANTIERE

che conterrà le informazioni ed i principi ispiratori della organizzazione dei cantieri, nel rispetto, per quanto riguarda l'igiene di lavoro, delle indicazioni di Enti ed Organismi Territoriali

CANTIERE E AMBIENTE ESTERNO

dove saranno trattate le problematiche legate alle interazioni fra cantieri e territorio circostante

PROGRAMMAZIONE E COORDINAMENTO

dove sarà formulata la procedura di analisi del cronoprogramma delle lavorazioni per individuare le interferenze, con indicazione di misure di prevenzione e protezione specifiche; l'analisi delle interferenze sarà svolta su due livelli differenti: quello del singolo modulo e quello generale, che considera, se presenti, le interferenze generate dall'interazione tra attività relative più moduli distinti.

La valutazione dei rischi e l'indicazione delle conseguenti misure di prevenzione effettuata in ciascuna Relazione Particolare sarà inoltre completata ed ulteriormente sviluppata con:

Schede di sicurezza che contemplano l'analisi dei rischi per ogni tipo di lavorazione, macchine, DPI, opere provvisionali

Elaborati grafici di dettaglio con l'indicazione di avvertimenti, divieti e prescrizioni per le attività di cantierizzazione e per le principali lavorazioni relative agli impianti oggetto di intervento

STIMA DEI COSTI DELLA SICUREZZA

dove saranno identificati i principi con cui eseguire la valutazione dei costi della sicurezza, sulla base dei quali si procederà alla loro stima, secondo quanto definito dal D. Lgs. 81/08 e s.m.i.. In questo capitolo verranno riportati i totali delle voci a corpo desumibili dal Computo Metrico Estimativo dei Costi della Sicurezza, parte integrante del PSC.

ALLEGATI GRAFICI

alla Sezione Particolare vol. I saranno allegati gli elaborati generali di cantierizzazione, il cronoprogramma dei lavori, il programma delle soggezioni all'esercizio e gli elaborati del progetto maggiormente significativi nonché la mappa dei rischi specifici.

1.1.3 SEZIONE PARTICOLARE VOL. II

Nella Sezione particolare vol. II verranno tra l'altro riportate le schede di sicurezza in cui sono illustrati i rischi specifici e le misure di prevenzione e protezione connessi con le varie fasi di lavorazione.

La Sezione Particolare costituisce anch'essa parte integrante del PSC, redatto ai sensi dell'art. 91 del D. Lgs. 81/08 e s.m.i.

Le schede tecniche di sicurezza sono organizzate in sotto capitoli:

- ◆ Schede di sicurezza riguardanti le lavorazioni
- ◆ Schede di sicurezza riguardanti le macchine e gli attrezzi utilizzati
- ◆ Schede descrittive dei DPI
- ◆ Schede delle opere provvisionali

Si riporterà anche l'elenco completo degli elaborati di progetto esaminati per la redazione del PSC.

Le due Sezioni (Generale e Particolare) in cui si articola il PSC, tra loro complementari, e i relativi allegati dovranno essere considerati un unico documento indivisibile. La validità e l'efficacia del PSC sono condizionate dalla contestuale disponibilità di tutte le sue parti.

1.1.4 COMPUTO METRICO ESTIMATIVO DEGLI ONERI DELLA SICUREZZA

In questo elaborato si dovrà riportare il Computo Metrico Estimativo dei Costi della Sicurezza¹ così come previsto dal D. Lgs. 81/08, Allegato XV.

1.1.5 ELABORATI GRAFICI

Alla Sezione Particolare dovranno essere allegati quegli elaborati ritenuti essenziali per definire la sicurezza nei cantieri e durante le lavorazioni.

1.1.6 FASCICOLO DELL'OPERA

Obiettivo del Fascicolo dell'opera è quello di creare uno strumento guida per l'effettuazione delle operazioni di manutenzione delle opere in sicurezza.

Il Fascicolo contiene in via preliminare le informazioni per il gestore dell'opera che stabiliscono le modalità e la periodicità dei futuri interventi di manutenzione ordinaria e straordinaria e le relative misure di sicurezza da attuare a tutela dei lavoratori.

Tale documento sarà integrato nel corso dei lavori dal CEL/CSE (Coordinatore per la Sicurezza in fase di Esecuzione), in funzione di situazioni non prevedibili al momento della stesura del presente elaborato.

I contenuti del Fascicolo dovranno essere successivamente approfonditi, aggiornati e modificati a cura del Committente, nel corso della vita dell'opera.

¹ Si richiama a questo proposito quanto prescritto al punto 4.1.3 dell'Allegato XV del D. Lgs. 81/08:

“La stima dovrà essere congrua, analitica per voci singole, a corpo o a misura, riferita ad elenchi prezzi standard o specializzati, oppure basata su prezziari o listini ufficiali vigenti nell'area interessata, o sull'elenco prezzi delle misure di sicurezza del committente; nel caso in cui un elenco prezzi non sia applicabile o non disponibile, si farà riferimento ad analisi costi complete e desunte da indagini di mercato. Le singole voci dei costi della sicurezza vanno calcolate considerando il loro costo di utilizzo per il cantiere interessato che comprende, quando applicabile, la posa in opera ed il successivo smontaggio, l'eventuale manutenzione e l'ammortamento.”

Commessa IA6D	Lotto 01	Fase D	Ente 72	Tipdoc PU	Opera/disc. SZ0004	Progr 001	Rev A	Pagina 7 di 106
-------------------------	--------------------	------------------	-------------------	---------------------	------------------------------	---------------------	-----------------	---------------------------

2 SEZIONE GENERALE

Si rimanda al §1.1.1 per i contenuti di cui si compone la Sezione Generale.

3 SEZIONE PARTICOLARE

3.1 ORGANIZZAZIONE DELLA SICUREZZA

3.1.1 GENERALITÀ

In questo capitolo vengono indicati i soggetti coinvolti, a vario titolo, nella sicurezza del cantiere, secondo quanto previsto dal D. Lgs. 81/08. Orientativamente conterrà le seguenti informazioni:

ANAGRAFICA DI CANTIERE

Data della comunicazione		
Indirizzo del cantiere	Linea barletta - Canosa di Puglia - Fermata Ospedale	
Committente	Denominazione	FERROVIE DELLO STATO S.p.A. RETE FERROVIARIA ITALIANA S.p.A.
	Nome - Cognome	Ing. Cucumazzo Elisabetta
	Indirizzo	RFI spa – Stazione Bari C.le, Strada interna stazione FS n° 570123 - Bari
	Telefono	0644104495
Natura dell'opera	OOCC, LFM, IM, TLC/TVCC	
Responsabile dei lavori	Nome - Cognome	
	Indirizzo	
	Telefono	
Coordinatore per la sicurezza e la salute in fase di progettazione	Nome - Cognome	
	Indirizzo	
	Telefono	
Coordinatore per la sicurezza e la salute in fase di realizzazione	Nome - Cognome	
	Indirizzo	
	Telefono	
Data presunta d'inizio dei lavori in cantiere	120 gg di attività propedeutiche e 280 gg di attività di costruzione	
Durata presunta dei lavori in cantiere		
Numero massimo presunto dei lavoratori sul cantiere		
Numero previsto di imprese e di lavoratori autonomi sul cantiere.		
Identificazione delle imprese già selezionate	Denominazione	
	Indirizzo	
Ammontare complessivo presunto dei lavori	Indicativamente circa € 7.900.000,00	

IDENTIFICAZIONE DEI SOGGETTI DI PARTE COMMITTENTE COINVOLTI NELLA GESTIONE DELLA SICUREZZA (All. XV, p.to 2.1.2 lett. b, D. Lgs. 81/2008)

In questo capitolo il CPP indicherà i soggetti coinvolti, a vario titolo, nella sicurezza del cantiere, secondo quanto previsto dal D. Lgs. 81/2008. Oltre al nominativo devono essere indicati i recapiti ed i numeri telefonici e fax dei seguenti soggetti, l'elenco sarà completato dal CEL successivamente all'affidamento dell'appalto:

SOGGETTI RESPONSABILI DEL COMMITTENTE

COMMITTENTE	Denominazione	FERROVIE DELLO STATO S.p.A. RETE FERROVIARIA ITALIANA S.p.A.
	Nome - Cognome	Ing. Cucumazzo Elisabetta
	Indirizzo	RFI spa – Stazione Bari C.le, Strada interna stazione FS n° 570123 - Bari
	Telefono	0644104495
RESPONSABILE DEI LAVORI	Nome - Cognome	
	Indirizzo	
	Telefono	
COORDINATORE PER LA PROGETTAZIONE	Nome - Cognome	
	Indirizzo	
	Telefono	
COORDINATORE PER L'ESECUZIONE DEI LAVORI	Nome - Cognome	
	Indirizzo	
	Telefono	
DIRETTORE DEI LAVORI	Nome - Cognome	
	Indirizzo	
	Telefono	

SOGGETTI RESPONSABILI DELL'IMPRESA AFFIDATARIA

DIRETTORE TECNICO	Nome/Cognome	
	Indirizzo	
	Telefono	
DIRETTORE TECNICO di CANTIERE	Nome/Cognome	
	Indirizzo	
	Telefono	
COORDINATORE per la SICUREZZA in fase di PROGETTAZIONE DEFINITIVA	Nome/Cognome	
	Codice Fiscale	
	Indirizzo	
	Telefono	
COORDINATORE per la SICUREZZA in fase di PROGETTAZIONE ESECUTIVA	Nome/Cognome	
	Codice Fiscale	
	Indirizzo	
	Telefono	
RESPONSABILE del SERVIZIO di PREVENZIONE e PROTEZIONE DELL'IMPRESA (RSPP)	Nome/Cognome	
	Indirizzo	
	Telefono	
MEDICO COMPETENTE	Nome/Cognome	
	Indirizzo	
	Telefono	
RAPPRESENTANTI dei LAVORATORI per la SICUREZZA (RLS)	Nome/Cognome	
	Indirizzo	
	Telefono	
CAPO CANTIERE	Nome/Cognome	
	Indirizzo	
	Telefono	
PREPOSTO	Nome/Cognome	
	Indirizzo	
	Telefono	

3.1.2 NOTIFICA PRELIMINARE

Il Responsabile dei Lavori dovrà inviare, tramite raccomandata con avviso di ricevimento, le informazioni contenute nella tabella sottostante, che costituiscono il contenuto della notifica, all'ASL, alla Direzione Provinciale del Lavoro territorialmente competenti, nonché al Prefetto.

Inoltre, copia della Notifica Preliminare dovrà essere affissa in maniera visibile presso il cantiere e custodita a disposizione dell'organo di vigilanza territorialmente competente.

Data della comunicazione		
Indirizzo del cantiere	Linea Barletta - Canosa di Puglia – Fermata Ospedale	
Committente	Denominazione	FERROVIE DELLO STATO S.p.A. RETE FERROVIARIA ITALIANA S.p.A.
	Nome - Cognome	Ing. Cucumazzo Elisabetta
	Indirizzo	RFI spa – Stazione Bari C.le, Strada interna stazione FS n° 570123 - Bari
	Telefono	0644104495
Natura dell'opera	OOCC, LFM, IM, TLC/TVCC	
Responsabile dei lavori	Nome - Cognome	
	Indirizzo	
	Telefono	
Coordinatore per la sicurezza e la salute in fase di progettazione	Nome - Cognome	
	Indirizzo	
	Telefono	
Coordinatore per la sicurezza e la salute in fase di realizzazione	Nome - Cognome	
	Indirizzo	
	Telefono	
Data presunta d'inizio dei lavori in cantiere	120 gg di attività propedeutiche e 280 gg di attività di costruzione	
Durata presunta dei lavori in cantiere		
Numero massimo presunto dei lavoratori sul cantiere		
Numero previsto di imprese e di lavoratori autonomi sul cantiere.		
Identificazione delle imprese già selezionate	Denominazione	
	Indirizzo	
Ammontare complessivo presunto dei lavori	Indicativamente circa € 7.900.000,00	

In caso di variazioni il RdL dovrà aggiornare la Notifica Preliminare con i nuovi dati, inviando apposita comunicazione (con ricevuta A.R.) agli organismi territoriali competenti.

3.1.3 RECAPITI TELEFONICI UTILI

Per poter affrontare le situazioni di emergenza, è necessario disporre di una serie di recapiti telefonici, il cui elenco dovrà essere completato ed affisso, in maniera chiara e ben visibile, in cantiere.

PRINCIPALI RIFERIMENTI	N° TELEFONICO
PUBBLICA SICUREZZA	
Polizia	113
Carabinieri	112
Guardia di Finanza	117
Vigili del Fuoco	115
ENTI ESTERNI DI SOCCORSO	
Autoambulanza/Croce Rossa	118
ORGANI DI VIGILANZA	
ISPETTORATO DEL LAVORO	
ENTI EROGATORI DI SERVIZI DI PUBBLICA UTILITA'	
ENTI LOCALI	
PRINCIPALI SOGGETTI RESPONSABILI DEI LAVORI	
Direttore tecnico di cantiere
Capo cantiere (e suo sostituto)
Direttore dei Lavori
Coordinatore per l'Esecuzione dei Lavori

3.2 DESCRIZIONE DELL'INTERVENTO E DELLE TIPOLOGIE DI LAVORI, CON L'INDIVIDUAZIONE DEI RISCHI E DELLE MISURE DI PREVENZIONE E PROTEZIONE DA ADOTTARE

3.2.1 PREMESSA

In questo capitolo si procederà a identificare e descrivere le opere che si andranno a realizzare, allo scopo di esplicitare la localizzazione e la descrizione del contesto in cui è prevista l'area di cantiere. La descrizione sintetica delle opere farà riferimento alle scelte progettuali individuate dalla relazione illustrativa del progetto definitivo e dalle relazioni tecniche architettoniche, strutturali e tecnologiche, e alle conseguenti tipologie di lavorazioni perviste, individuate dai progettisti.

La descrizione ha il fine di analizzare le problematiche di sicurezza legate all'entità, alla collocazione temporale ed alle interferenze, in particolar modo con l'esercizio ferroviario, delle attività lavorative necessarie alla realizzazione dell'opera.

La successiva analisi e valutazione dei rischi determinerà le scelte progettuali ed organizzative, le procedure e le misure preventive e protettive, in riferimento all'area di cantiere, all'organizzazione dello specifico cantiere ed alle lavorazioni.

All'interno di tale paragrafo, nella redazione del PSC, verranno indicati i riferimenti alle schede di sicurezza che comporranno la Sezione Particolare – Volume II, come indicato al §1.1.3 del presente elaborato.

3.2.2 INQUADRAMENTO GENERALE

Il presente progetto della fermata Barletta-Ospedale si inserisce nell'ambito del progetto di elettrificazione e potenziamento della linea Barletta – Spinazzola, previsto nell'Accordo Quadro firmato da RFI e Regione Puglia che disciplina l'assegnazione di capacità per il trasporto pubblico locale. La tratta Barletta – Spinazzola è una linea a semplice binario non elettrificata di lunghezza pari a 65,68 km. Sulla linea sono presenti due impianti di stazione (Canosa di Puglia e Minervino Murge) e una fermata (Canne della Battaglia).

L'elettrificazione ed il potenziamento della linea Barletta-Canosa-Spinazzola rappresentano una risposta all'obiettivo di PRT di massimizzare l'accessibilità territoriale alla rete AC/AV attraverso un coordinamento con i servizi delle linee regionali in alcuni nodi ferroviari di interscambio sul territorio pugliese adeguatamente attrezzati su cui convergono le linee della rete regionale.

Nell'ambito di tale progetto, la realizzazione della nuova fermata "Barletta Ospedale" fra Barletta e Canne della Battaglia (approssimativamente al km 2,51), rappresenta una risposta agli obiettivi di Piano di integrazione con altri sistemi di trasporto.

Da un lato la nuova fermata consentirà di accedere al sistema ferroviario AV estendendo il bacino potenziale di viaggiatori, e consentirà un potenziamento dei flussi di cittadini e lavoratori diretti all'Ospedale.

Dall'altro, in accordo con il PUMS, potrà rappresentare un collegamento ferroviario metropolitano con Barletta Centrale consentendo il conseguimento degli obiettivi del PUMS di riduzione dei flussi veicolari sulla rete stradale dell'area urbana centrale.

L'intervento comprende il risanamento strutturale della linea, l'elettrificazione, la realizzazione della nuova fermata di Barletta Ospedale, il nuovo punto di incrocio presso località Canne della Battaglia (nuovo PRG a 2 binari) e il potenziamento della stazione di Canosa di Puglia (nuovo PRG a 3 binari) e della stazione di Barletta, nonché il potenziamento tecnologico della linea (ACC-M e BAcf con emulazione).

Oggetto di questo elaborato è la realizzazione della nuova fermata Barletta Ospedale.

La nuova fermata Barletta Ospedale, fra Barletta e Canne della Battaglia (approssimativamente al km 2,51), sarà attrezzata per offrire un nodo di interscambio treno-bici, ma anche auto privata – treno – bici, attraverso parcheggio bici, postazioni di ricarica e-bike e un servizio di bike sharing. In quest'ottica il percorso ciclabile integrato nella sistemazione dell'area esterna di fermata, potrà garantire l'accessibilità ciclistica alla fermata, connessa alla rete ciclabile urbana, per la quale il PUMS prevede interventi di riqualificazione e completamento.

La fermata conferma le previsioni del PUMS potenziando il polo di interscambio con il Trasporto Pubblico Extraurbano, individuato nel parcheggio dell'Ospedale, quale Terminal dei bus extraurbani nella parte occidentale della città.

Nella figura seguente è riportato il layout della linea tra Barletta e Canosa, la tratta di interesse per la progettazione relativa all'elettificazione (viene rappresentata anche la linea Bari – Foggia perché di interesse per la stazione di Barletta).

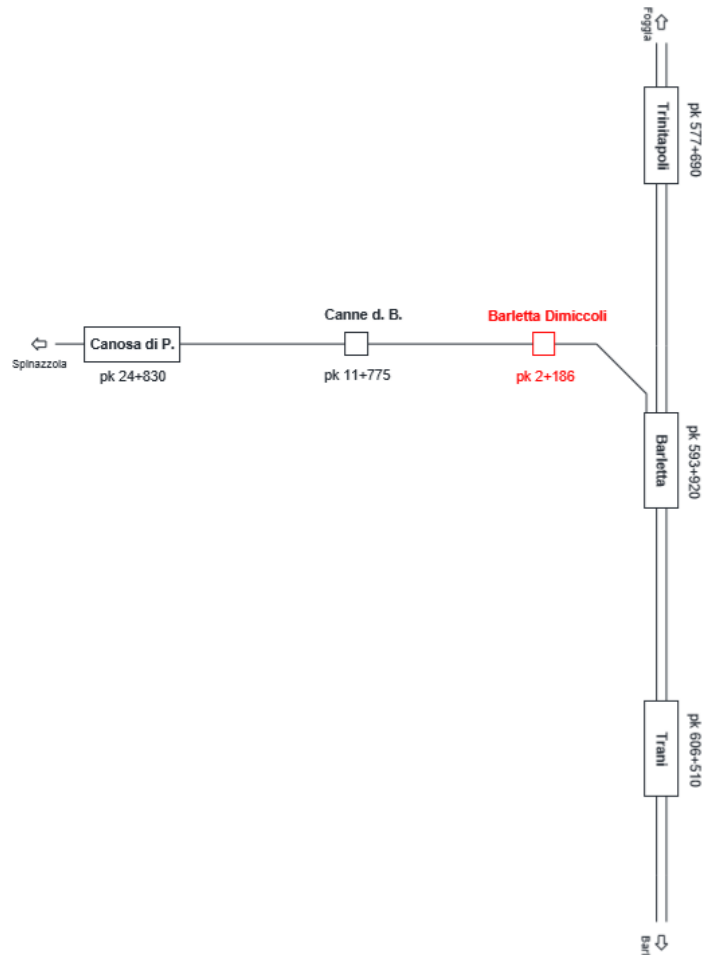

Layout funzionale dell'area di Barletta

Si riportano di seguito in elenco le opere previste in progetto:

· **Edificio Fermata**

FV01: Fermata Ospedale FV010

· **Viabilità di accesso alla Fermata Ospedale**

- NV01: Viabilità di accesso alla Fermata Ospedale – Asse 1 NV01A
- NV01: Viabilità di accesso alla Fermata Ospedale – Asse 2 NV01B
- NV01: Viabilità di accesso alla Fermata Ospedale – Nuova rotatoria NV01C
- NV01: Viabilità di accesso alla Fermata Ospedale – Pista ciclabile NV01D
- NV01: Viabilità di accesso alla Fermata Ospedale – Percorso pedonale NV01E

· **Opere di sostegno**

- MU01 – Opere di Sostegno – Muro su pali da pk 2+061 a pk 2+097.4 MU01A
- MU01 – Opere di Sostegno – Muro su pali da pk 2+160.4 a pk 2+311 MU01B

3.2.3 DESCRIZIONE DEL PROGETTO

Nuova fermata “Barletta Ospedale”]

La fermata Barletta Ospedale si sviluppa in rilevato alla PK 2+142 ca. con un marciapiede laterale di lunghezza 250 m ed h = 0,55 m dal piano ferro.

L’accessibilità alla fermata avviene tramite una nuova viabilità di progetto che si collega, attraverso una rotonda alla esistente Via Ippocrate.

L’area antistante sarà dotata di circa 140 posti auto compreso quelle per le persone a mobilità ridotta, di una fermata bus/navetta e di un terminal per la sosta bus a lungo termine, e costituirà un nodo di interscambio modale, treno-bus, treno-auto provata, treno-bici, con predisposizione di posti per la ricarica auto e bici elettriche. Un percorso pedonale protetto, fiancheggerà il parcheggio ad una quota più alta di 75 cm, connettendo direttamente la fermata ferroviaria con via Ippocrate, in prossimità dell’ingresso dell’Ospedale Dimiccoli. Il percorso sarà reso riconoscibile mediante un portale di ingresso su via Ippocrate che rappresenterà la vera porta d’ingresso della fermata.

Il percorso pedonale è concepito come uno spazio pubblico, attrezzato con sistemi di schermatura solare frangisole e arredo urbano, quali sedute integrate nella struttura di sostegno della copertura. Il parcheggio è connesso al collegamento per il tramite di un sistema di gradonate, rampe e terrazzamenti integrati con la sistemazione a verde del rilevato su cui si sviluppa il percorso. Lateralmente al percorso pedonale si snoda la pista ciclabile che connette la fermata ferroviaria, che sarà attrezzata con rastrelliere di parcheggio delle bici, con via Ippocrate punto di attacco con il sistema di mobilità ciclabile urbana di progetto prevista nel PUMS.

Dal punto di vista compositivo la fermata sarà caratterizzata da un landmark costituito da una grande copertura dell’intera area dei servizi al viaggiatore, inteso come uno spazio pubblico aperto con continuità visiva e percettiva tra interno ed esterno.

Dal punto di vista dell’organizzazione funzionale la fermata sarà costituita da un atrio/piazza che ingloberà un volume parzialmente vetrato per l’attesa, le biglietterie automatiche e servizi di informazione per i viaggiatori. Il marciapiede di fermata si raccorderà con il parcheggio ed il percorso di connessione attraverso un sistema di rampe, con pendenza al 5%, gradonate e terrazzamenti attrezzati con verde e sedute per l’attesa all’aperto.

Le opere civili comprendono: l’edificio principale, la banchina lungo il binario, il camminamento pedonale coperto, la nuova viabilità di accesso dalla viabilità esistente, il parcheggio e le aree di sosta e le relative opere idrauliche (vasca di prima pioggia, vasca di accumulo e vasca di dispersione).

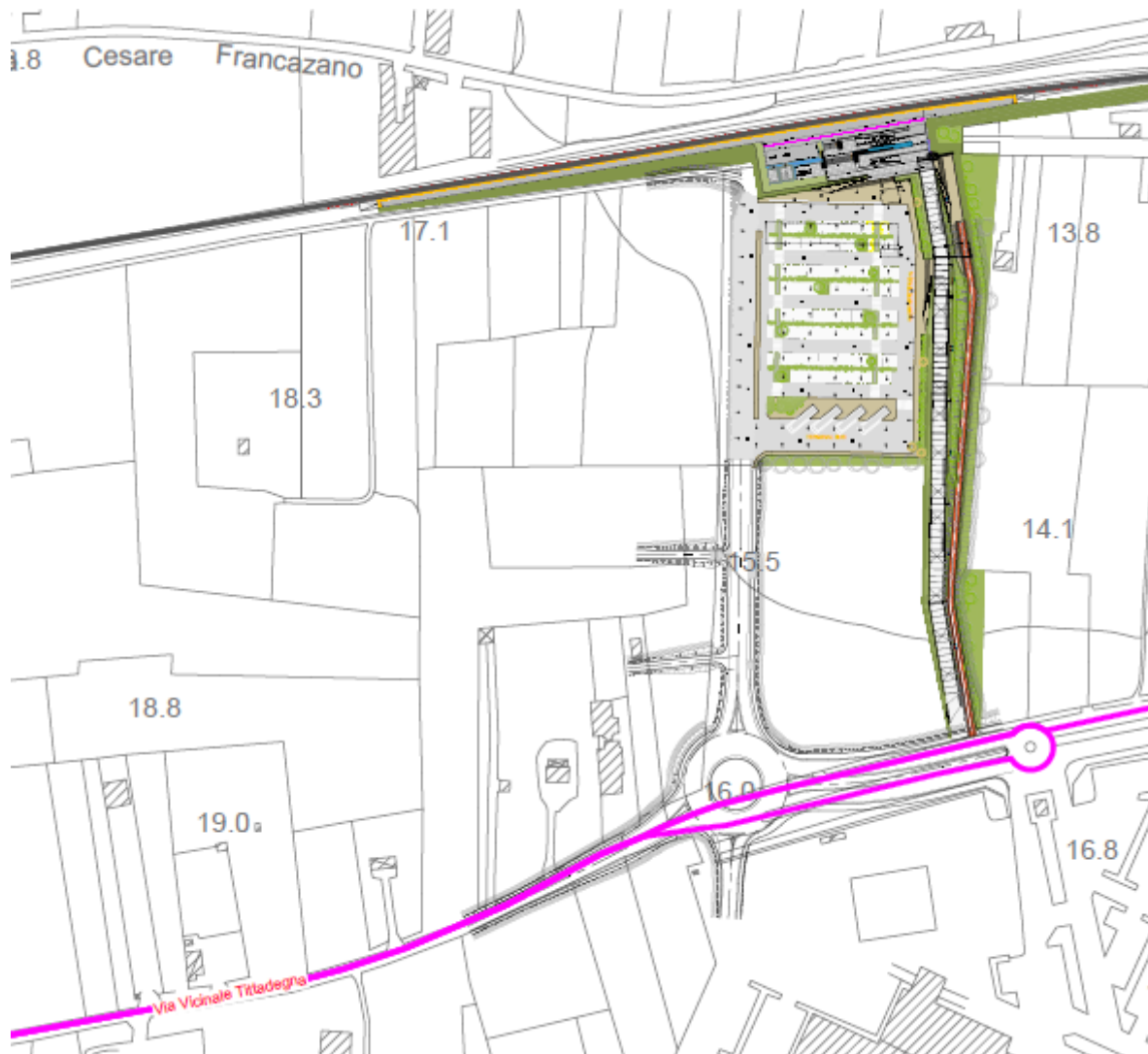

Stralcio fermata di progetto

Edificio principale di fermata

L'edificio si articola su due livelli, di cui uno seminterrato e un altro assimilabile ad una pensilina a copertura dei collegamenti verticali di accesso alla banchina, quali scale e rampe, oltre che a copertura degli ambienti destinati ad atrio di attesa e locali di servizio. L'edificio ha dimensioni in pianta 64,55 x 14,95 m di altezza massima in elevazione +22.74m. Il sistema costruttivo consiste in una platea in calcestruzzo armato di spessore 100cm dalla quale si ergono i muri verticali anch'essi in calcestruzzo armato che costituiscono il sistema di fondazione della struttura. La struttura di elevazione è costituita da colonne tubolari circolari che sostengono la copertura in acciaio.

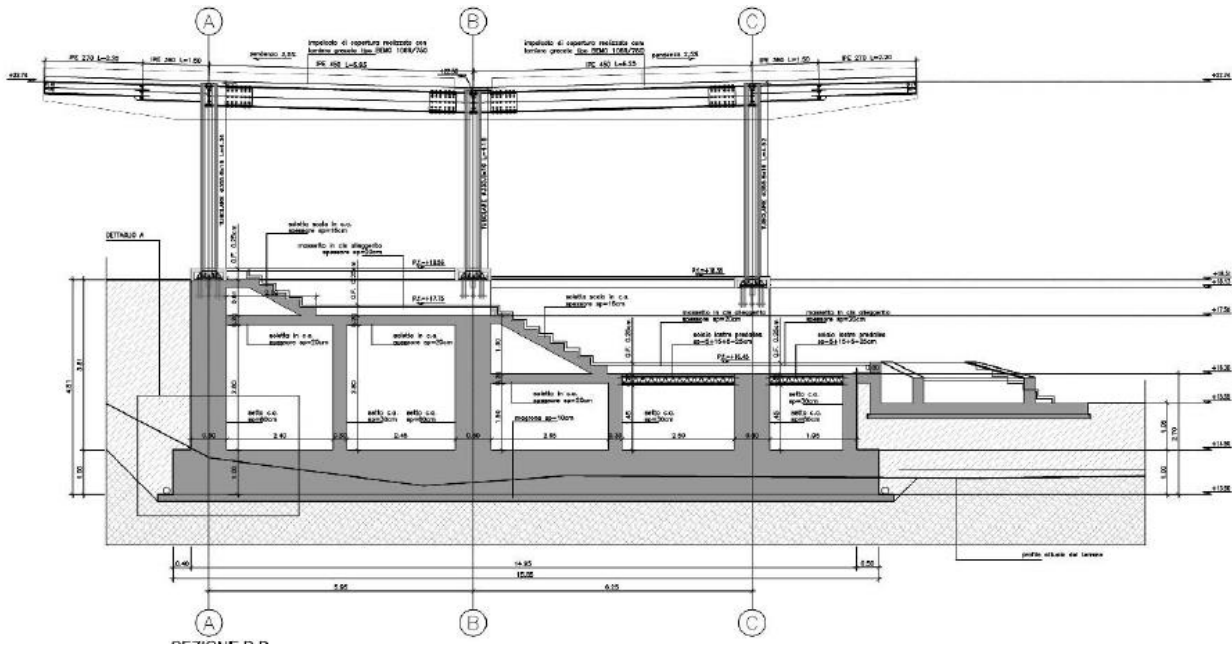

Sezione trasversale tipo dell'edificio fermata

Banchina

E' prevista la realizzazione della nuova banchina di fermata, di lunghezza 250m contenuta fra muri a L fondati su pali e i cordoli prefabbricati lato binario.

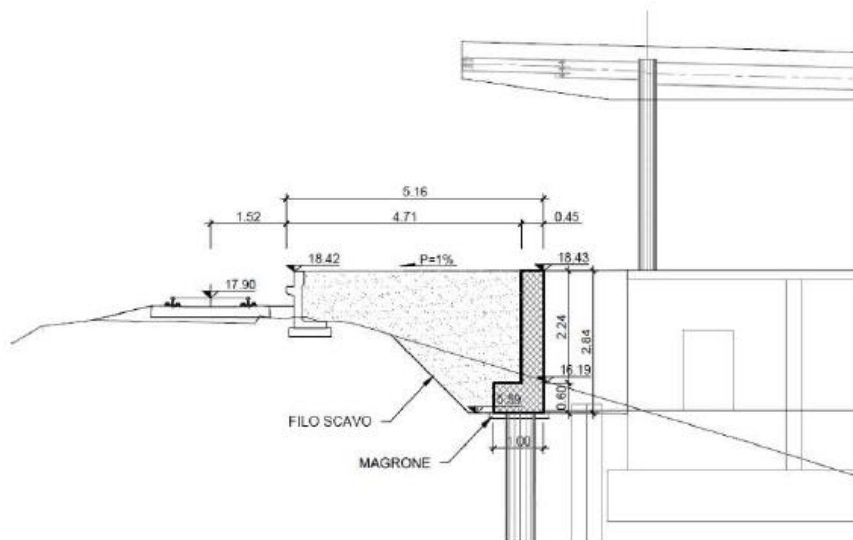
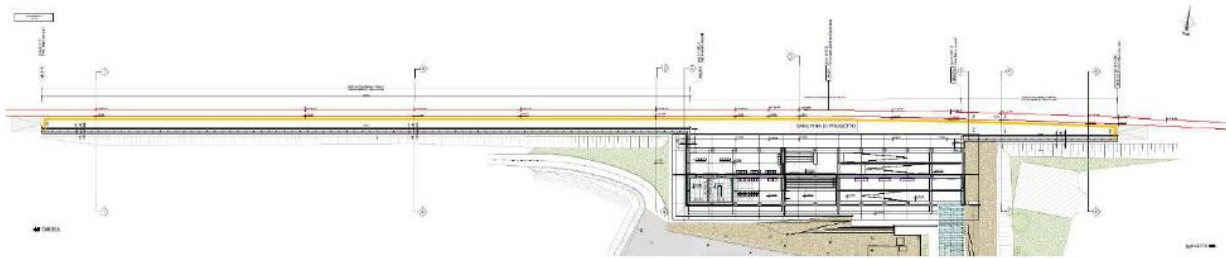

Banchina di progetto

Lungo la banchina saranno previsti, come previsto dagli elaborati tecnici impiantistici, la realizzazione di polifore contenenti

- TLC 2 tubi del diametro di 125 mm
- IS 2 tubi del diametro di 125 mm
- LFM 2 tubi del diametro di 125 mm

Con pozzetti 80x80 cm disposti ogni 25 metri

Saranno inoltre previsti due pozzetti 100x100cm di ingresso al locale TLC/ACC e un pozzetto da 80x80cm di ingresso al locale Quadri/LFM.

Camminamento pedonale

La pensilina a copertura del camminamento pedonale sarà interamente realizzata in acciaio S275 JR ed avrà dimensioni in pianta di 5,5 m x 218 m; l'altezza è di 3,50 m e la copertura in pannelli di policarbonato sarà inclinata di 1° per consentire il deflusso delle acque meteoriche. Gli elementi principali costituenti i portali del camminamento sono pilastri Ø244,5 mm e travi IPE200; l'orditura secondaria verrà realizzata con IPE 180 e le sottostrutture per il fissaggio dei pannelli di copertura e del frangisole, saranno tubolari a sezione quadrata. All'inizio del camminamento e dopo circa 165 m di sviluppo longitudinale, verranno inseriti elementi anch'essi in acciaio S275 JR, realizzati con pilastri HEA320 e travi IPE450, rivestiti interamente con pannelli in fibrocemento.

Rampe pedonali

Le rampe pedonali del progetto sono tre: rampa d'accesso all'edificio fermata, rampa della pista ciclabile e rampa fermata bus. Tutte e tre le rampe sono caratterizzate da una porzione dedicata ai scalini ed una porzione dedicata alla rampa inclinata, quest'ultima realizzata come soletta la cui pendenza è scandita da muretti laterali; la realizzazione avviene con cemento armato gettato in opera e la fondazione delle rampe è una soletta di altezza 25 cm. I muretti in c.a. che delimitano la struttura "rampa pedonale" generalmente non sono di contenimento, se non nel caso della rampa di accesso all'edificio, nella quale il muretto che delimita i scalini ha anche funzione di contenimento per la scarpata che verrà successivamente riportata per raccordare il piano di calpestio dell'edificio con il piano del piazzale.

Opere provvisionali

E' prevista la realizzazione di una paratia di micropali a sostegno del binario nella fase di scavo delle fondazioni del fabbricato stazione. La paratia è costituita da micropali di diametro 125mm, interasse 25 cm e L=6,00m, armati con tubolare phi101.6mm e sp=8mm

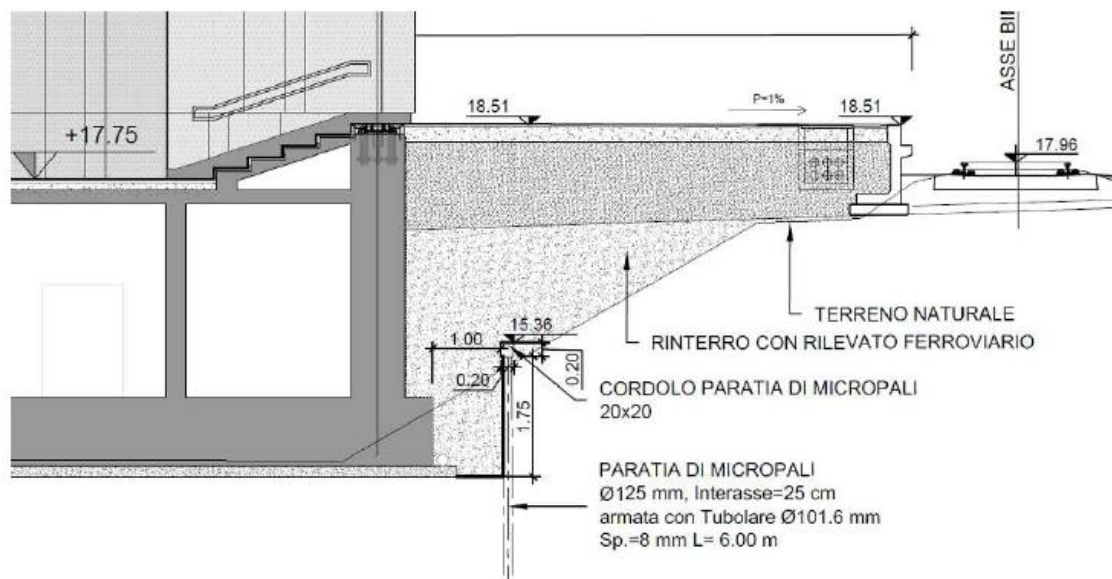

Paratia provvisoriale

Opere di sostegno

Nel progetto sono stati inseriti dei muri su pali a sostegno della nuova banchina, che si sviluppano prima e dopo il fabbricato di stazione e precisamente da pk 2+061 a pk 2+097 (MU01A), e da pk 2+160 a pk 2+311 (MU01B)

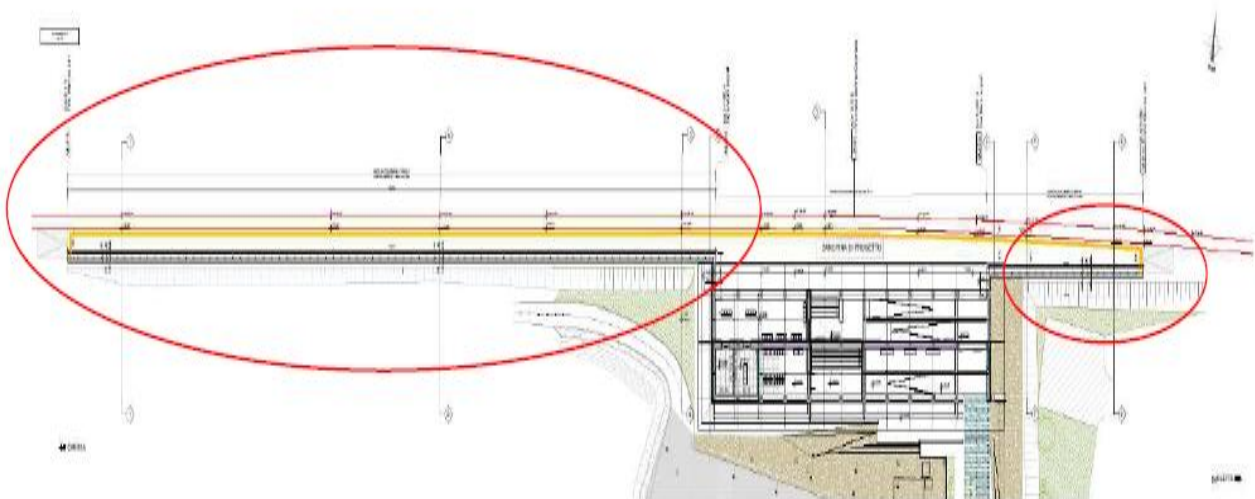

Muro di sostegno su pali - individuazione

Viabilità

Nell'ambito del progetto della nuova fermata di Barletta-Ospedale, al fine di realizzare il collegamento viario tra la fermata, il nuovo parcheggio e il collegamento con l'Ospedale, è prevista la realizzazione di una nuova rotonda, di una nuova viabilità per l'accesso al nuovo parcheggio e l'adeguamento della viabilità esistente Viale Ippocrate.

In particolare, l'intervento prevede la realizzazione di un'intersezione con circolazione a rotonda tra:

Viale Ippocrate, viabilità esistente inquadrata dal PUMS di Barletta come strada urbana locale. La strada è a carreggiate separate da spartitraffico di circa 3.40 m, una corsia per senso di marcia. L'ampiezza di ciascuna carreggiata +banchine è circa 6.00 m.

- Via Vicinale Tittadegna: viabilità esistente classificata dal PUMS come extraurbana locale
- Accesso alla fermata Dimiccoli: nuova viabilità
- Accesso secondario Ospedale Dimiccoli: ripristino accesso esistente.



Planimetria viabilità di progetto

La rotatoria inserita presenta un diametro esterno di 40 m, posizionata in modo tale da interferire il meno possibile con l'accesso esistente su via vicinale Tittadegna (ramo Ovest) e con l'ospedale (ramo sud). Dovendo connettere alla rotatoria una strada a carreggiate separate con spartitraffico (Viale Ippocrate) e per garantire un'adeguata deflessione in entrata il diametro della rotatoria non può essere inferiore a 40 m, come per le rotatorie esistenti.

La rotatoria utilizzata è una compatta con diametro $D_e=40m$, larghezza anello 6 m, larghezza uscite 4.50 m e ingressi a due corsie. Sui rami, dove è stato possibile, è stato inserito un ingresso a due corsie, dove lo spazio non è sufficiente è stata inserita una sola corsia. La scelta di inserire una o due corsie in ingresso, è conseguenza esclusivamente della valutazione della capacità del braccio: maggiore è la larghezza dell'accesso e di conseguenza maggiore sarà la capacità del braccio. Il posizionamento della rotatoria prevede la modifica dell'asse di viale Ippocrate in modo da convergere nel centro della rotatoria. Lo spartitraffico presenta

attualmente un'ampiezza iniziale di 3.40m e nel tratto in avvicinamento alla rotatoria subisce una riduzione fino a 1.90m, mantenendosi quindi sempre non inferiore a 1.80m.

Per quanto riguarda Viale Ippocrate, trattandosi di due carreggiate a senso unico di marcia (una corsia), per normativa la larghezza minima della piattaforma deve essere pari a 5.50m. In considerazione dell'ambito urbano con alti flussi pedonali (dovuti al collegamento tra ospedale e fermata) una maggiore ampiezza della piattaforma stradale avrebbe effetti negativi sulla sicurezza in quanto:

- si rendono gli attraversamenti più lunghi (maggiore esposizione al rischio di incidente)
- una maggiore velocità indotta dalla presenza di una sezione più ampia.

Per evitare la formazione di code in rotatoria, dovute ai veicoli di servizio in ingresso all'ospedale, è necessario arretrare l'ingresso secondario all'ospedale Dimiccoli.

La viabilità d'accesso al parcheggio della fermata Dimiccoli è inquadrata come la Via Vicinale Tittadegna, locale extraurbana. Trattandosi di una nuova viabilità F1 la sezione è composta da due corsie da 3.50 m e 2 banchine da 1 m. Anche se per sezioni di tipo F1 non è da prevedere il marciapiede, è stato comunque inserito un marciapiede solo da un lato per dare continuità al marciapiede su viale Ippocrate.

Riguardo il progetto del sistema di drenaggio, per l'intercettazione dei flussi d'acqua ricadenti sulla piattaforma stradale, nei tratti in rilevato e in trincea, ed assicurare il loro recapito all'esterno, la soluzione adottata consiste nello scarico dei deflussi meteorici provenienti dalla piattaforma, attraverso griglie posizionate ai margini della carreggiata e collettori sottostanti in cls che recapitano in fossi di guardia di tipo drenante collocati al piede dei rilevati. La geometria del fosso è di tipo trapezoidale, con larghezza di base ed altezza variabili a seconda delle necessità e sponde aventi pendenza pari a 1/1. Al di sotto del fondo del fosso per tutta la larghezza viene inserita una trincea di spessore 50 cm costituita da pietrisco di adeguata pezzatura involtato in TNT.

Per i tratti secondari saranno posizionati embrici lungo le scarpate recapitanti ai fossi di guardia; gli embrici saranno rivestiti solo per i tratti terminali per evitare fenomeni di erosione localizzata.

Lo smaltimento delle acque gravanti sulla piattaforma avviene attraverso collettori in cls Dn500 posti con interasse di circa 20 m.

Per i tratti stradali in rilevato la raccolta delle acque avviene in un canale di bordo formato dalla pavimentazione stradale stessa e dal cordolo che delimita l'arginello. Le acque sono dapprima convogliate nella zona compresa tra il cordolo bituminoso e lo strato di usura e poi indirizzate, per mezzo di embrici, nel fosso di guardia.

La realizzazione della rotatoria prevede quattro fasi costruttive:

- FASE 1: rifacimento strato di asfalto e segnaletica Asse 3;

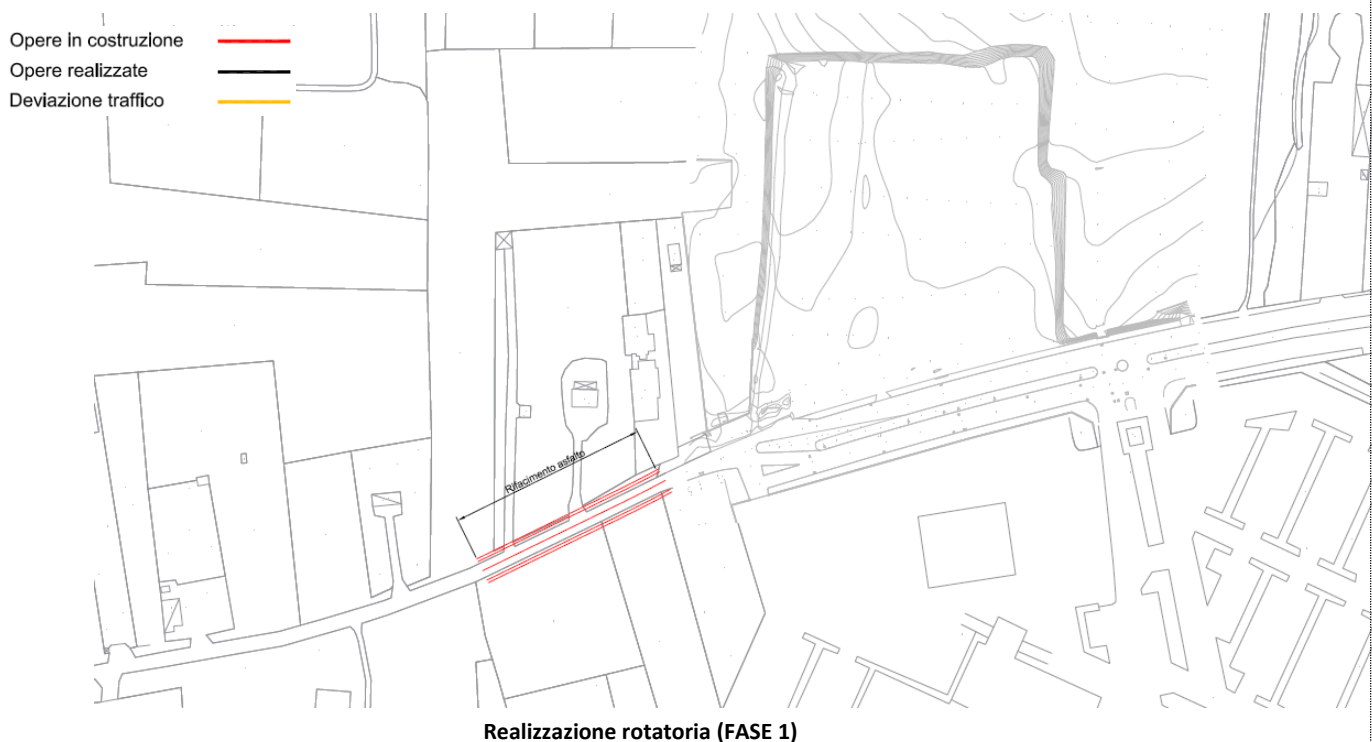

- **FASE 2:** realizzazione Asse 1 carreggiata Nord, Asse 2, Ramo di uscita Rotatoria-Asse 3, Corona giratoria lato Nord;

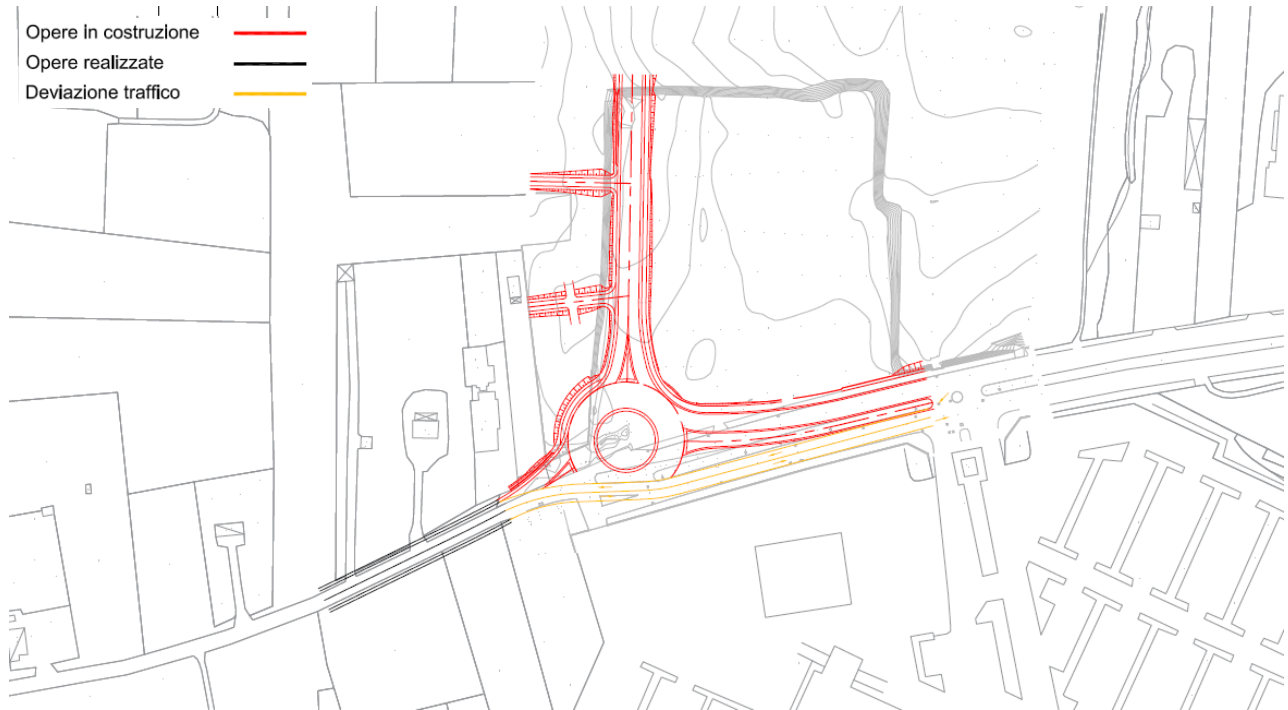

Realizzazione rotatoria (FASE 2)

- **FASE 3:** realizzazione ramo di entrata Asse 3;



Realizzazione rotatoria (FASE 3)

- FASE 4: realizzazione Asse 1 carreggiata Sud, Asse 4, ultimazione corona giratoria;

Opere in costruzione —
 Opere realizzate —
 Deviazione traffico —

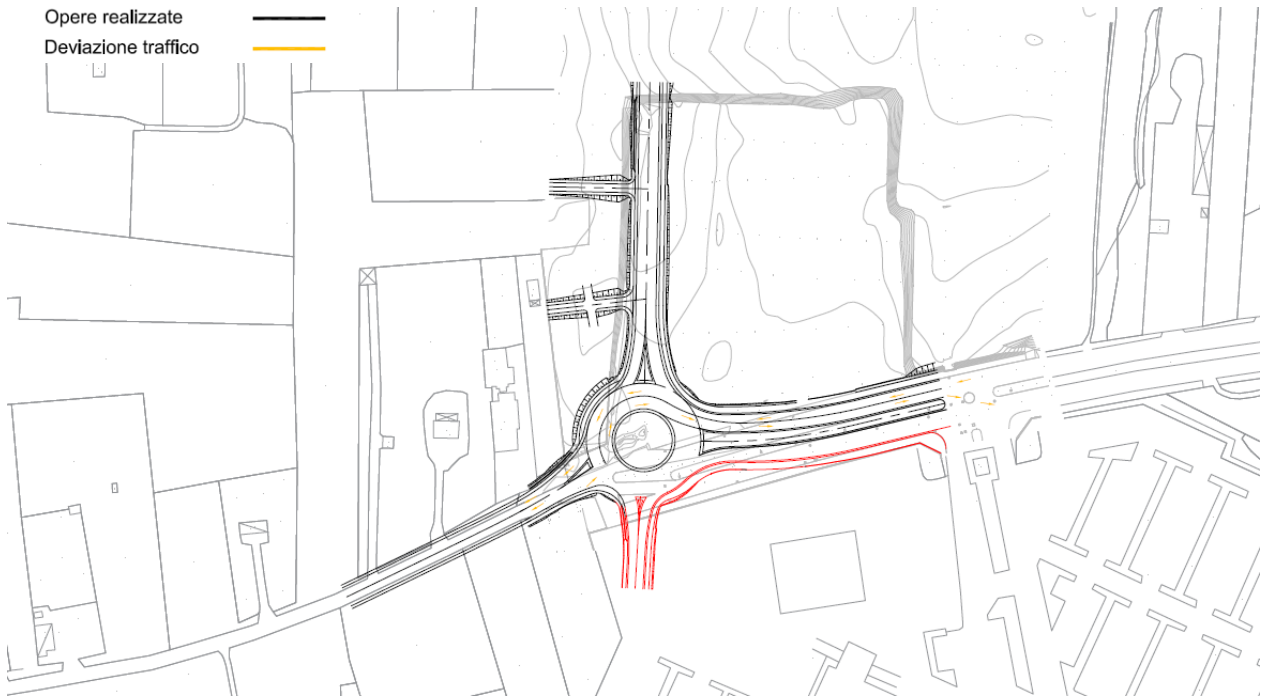

Realizzazione rotondella (FASE 4)

- FASE 5: ultimazione isola triangolare Asse 3.

Opere in costruzione —
 Opere realizzate —
 Deviazione traffico —

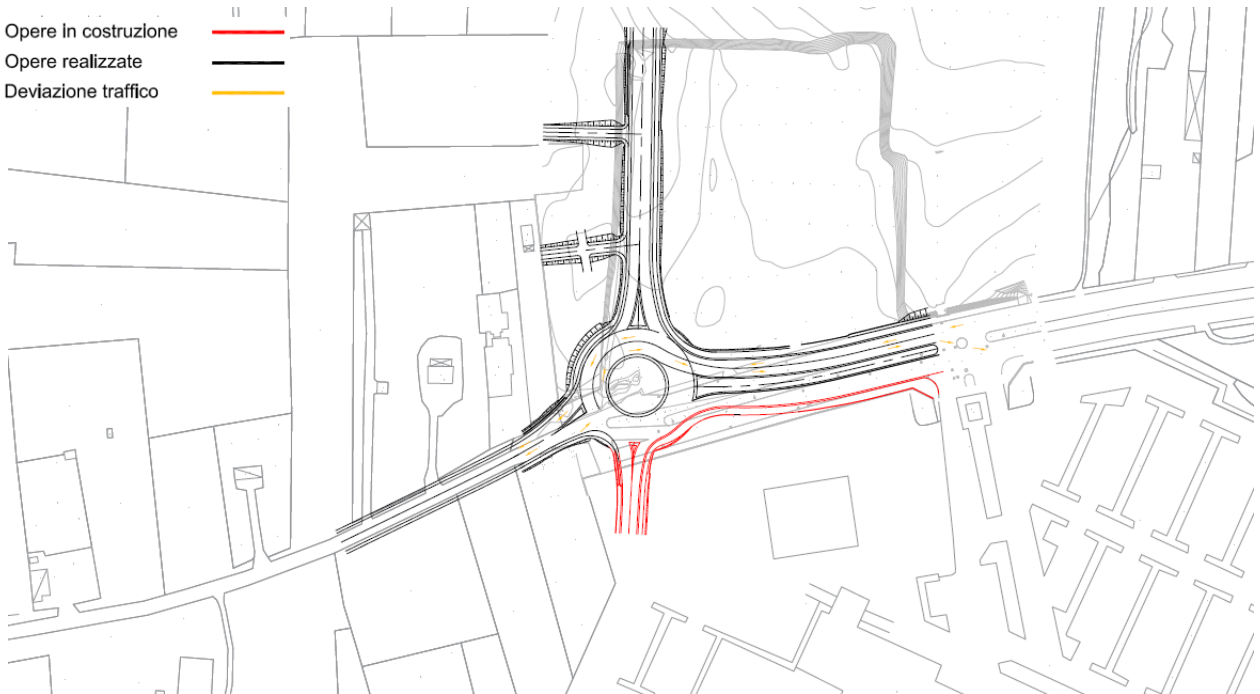

Realizzazione rotondella (FASE 5)

Per maggiore dettaglio si rimanda agli specifici elaborati di progetto.

Sistemazioni idrauliche

I criteri adottati per la progettazione dei sistemi di gestione delle acque meteoriche sono: reti di drenaggio delle acque meteoriche gravanti sulle coperture, sui parcheggi, sui percorsi pedonali e viabilistici; sistema di trattamento delle acque di prima pioggia; sistema di smaltimento; vasca di accumulo per utilizzo acque meteoriche.

Di seguito alcune immagini caratteristiche della sistemazione idraulica:

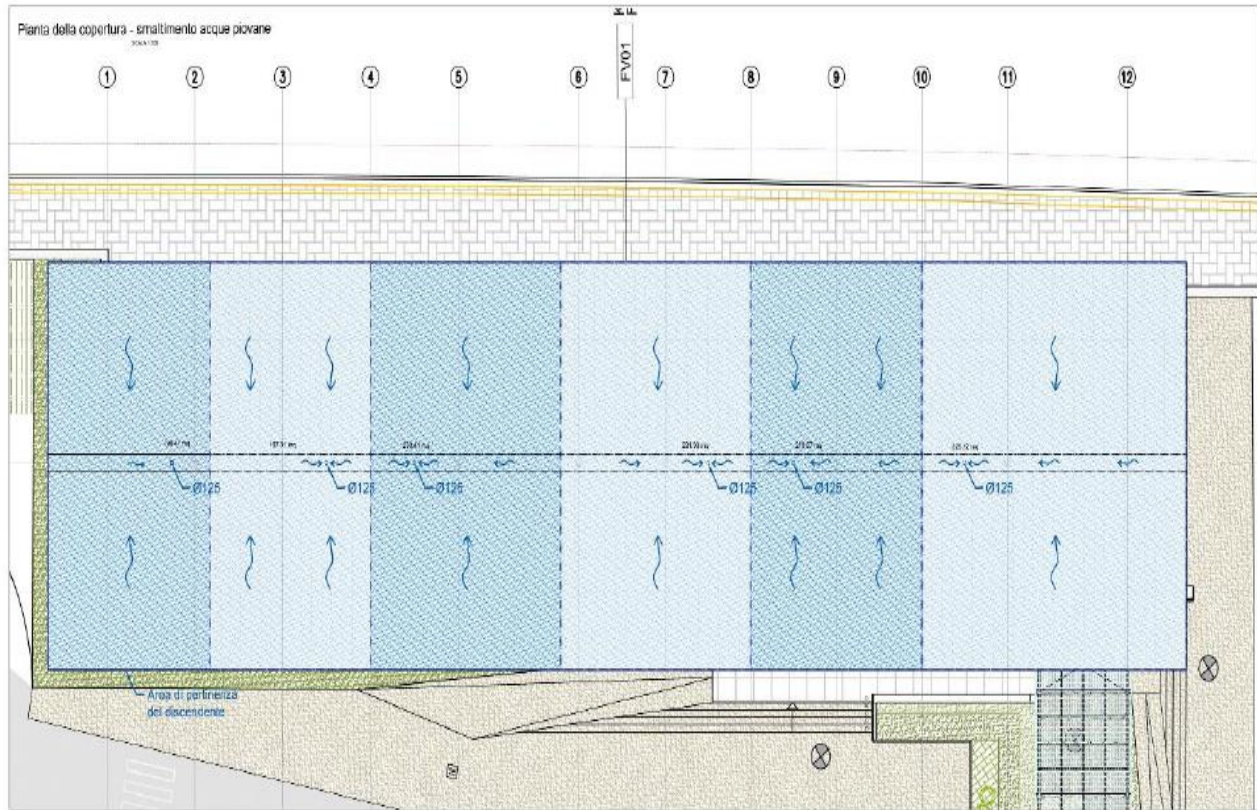

Pianta della copertura - smaltimento acque piovane

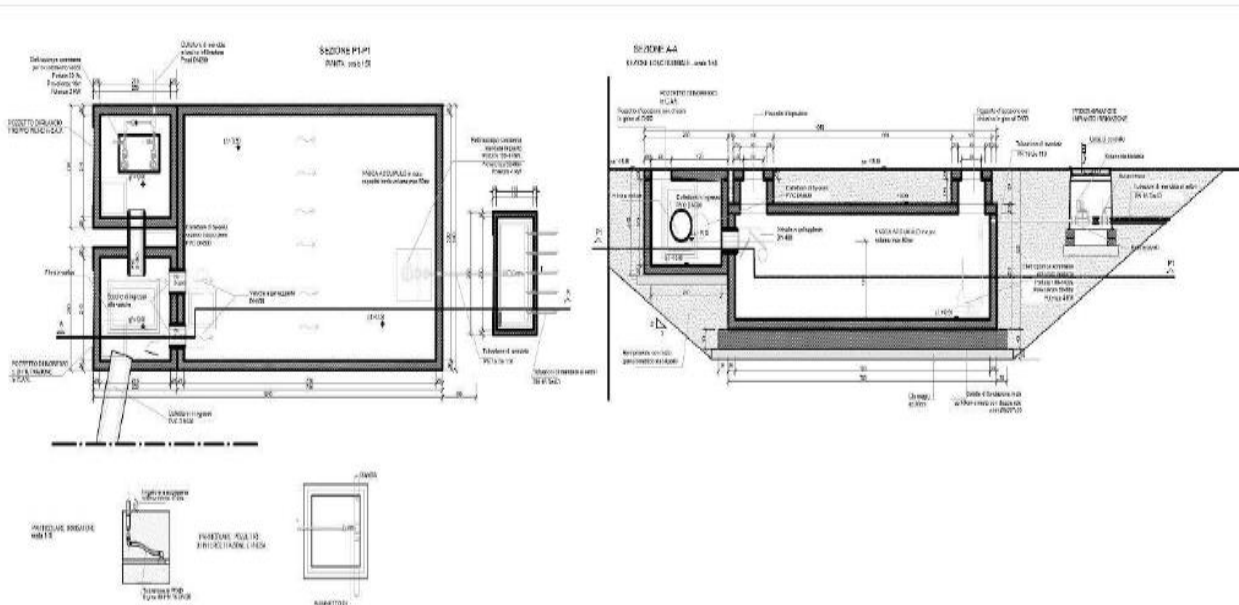

FV010 Pianta e sezione vasca di accumulo



Planimetria di smaltimento idraulico

Impianti TLC

Le tipologie di impianti TLC da realizzare per il presente progetto sono di seguito descritti:

- Rete cavi secondari per realizzare i sottosistemi (telefonia VoIP, diffusione sonora e informazione al pubblico);
- Sistema di telefonia con tecnologia VoIP (secondo specifica TT577 ed. 2020 con interfacciamento con i sistemi STSI/VoIP adiacenti esistenti);
- Sistemi di Informazione al Pubblico e Diffusione Sonora con la realizzazione degli impianti presso la fermata Barletta Ospedale. Il sistema di IeC sarà invece totalmente a cura RFI;
- Interfacciamento, per quanto possibile, con gli esistenti sistemi TLC della linea Barletta - Canosa;
- Alimentazioni e messa a terra degli impianti TLC.

Tutti gli impianti saranno strutturati in modo da poter essere interfacciati con i sistemi esistenti sulla tratta e strutturati in modo da rispondere ai seguenti requisiti fondamentali:

- Impiego di tecnologie avanzate;
- Rispetto delle normative, specifiche e standard in vigore;
- Elevato grado di qualità e disponibilità;
- Dimensionamento tale da permettere facilmente ampliamenti e riconfigurazioni future;
- Predisposizione per impiego multiplo (trasmissione fonia/dati);
- Semplicità di gestione, supervisione e manutenzione.

Per maggiore dettaglio si rimanda agli specifici elaborati di progetto.

Impianti meccanici, Safety e Security

Gli impianti meccanici, Safety e Security previsti nel presente intervento sono i seguenti:

- Impianti Meccanici:
 - Condizionamento tecnologico
 - Ventilazione
 - Sollevamento acque meteoriche.
- Impianti Safety:
 - Impianto Rivelazione Fumi
- Impianti Security:
 - Impianto TVCC;
 - Impianto Controllo Accessi e Antintrusione.

IMPIANTO HVAC

L'impianto HVAC sarà previsto a servizio della fermata Ospedale Barletta, nei due locali tecnici di fermata e nella sala atrio/attesa.

Esso ha la funzione di assicurare il raffrescamento/riscaldamento e la ventilazione dei locali in modo tale da garantire i valori di temperatura dell'ambiente interno compatibili con le apparecchiature elettriche/elettroniche installate e le condizioni di comfort per gli utenti che sostano in Sala d'Attesa.

Per ogni maggiore dettaglio si rimanda agli specifici elaborati di progetto.

IMPIANTO DI VENTILAZIONE DELL' ATRIO/SALA D' ATTESA

All'interno della sala d'attesa della fermata Barletta Ospedale sarà previsto un recuperatore entalpico a flussi incrociati la cui funzione principale sarà quella di immettere aria esterna (a temperatura adeguata) per garantire la ventilazione dell'ambiente, per una portata di circa 1500 mc/h.

Per ogni maggiore dettaglio si rimanda agli specifici elaborati di progetto.

IMPIANTO DI SOLLEVAMENTO ACQUE METEORICHE

Il sollevamento acque meteoriche è finalizzato all'irrigazione delle aree verdi. Il dimensionamento della vasca e del sistema di pressurizzazione per l'irrigazione è inserito nella parte di progetto idraulica.

Per ogni maggiore dettaglio si rimanda agli specifici elaborati di progetto.

IMPIANTO RIVELAZIONE INCENDI

L'impianto di rivelazione incendi sarà previsto a protezione dei seguenti locali:

- Fermata Barletta Ospedale

1. Locale Quadri/Batterie

2. Locale IS/TLC/SCC
3. Sala Atrio/Attesa

I criteri di installazione, il numero e la posizione dei rivelatori ottici saranno rispondenti alla norma UNI 9795. I rivelatori ed i componenti dell'impianto saranno conformi alla norma UNI EN 54.

L'impianto sarà del tipo a loop, gestito da una centrale di controllo e segnalazione analogica, conforme alla norma UNI EN 54-2, di tipo modulare, con indirizzamento individuale dei sensori e dei moduli. La centrale sarà ubicata nel locale IS/TLC/SCC, come indicato negli elaborati grafici, a servizio degli ambienti sopraccitati. Dalla centrale dipartiranno tre loop costituiti da due cavi distribuiti nelle varie zone ed a cui saranno collegati i componenti terminali. La centrale sarà in grado di riconoscere ciascun terminale e gestire il segnale di allarme e/o controllo, attivando i relativi componenti di segnalazione, comando e collegamento ad altri centri di controllo remoti.

Per ogni maggiore dettaglio si rimanda agli specifici elaborati di progetto.

IMPIANTO TVCC

L'impianto TVCC sarà previsto a protezione della banchina e della Sala D'Attesa contenente le biglietterie automatiche e sarà costituito dai componenti indicati:

- Fermata di Barletta Ospedale
 1. n°18 telecamere IP PoE fisse da esterno per controllo della banchina;
 2. n°1 telecamera IP PoE DOME per il controllo interno dell'atrio/sala d'attesa;
 3. n°3 switch PoE (8 porte PoE+2 per fibra);
 4. n°1 switch Giga Ethernet di RACK;
 5. centrale TVCC costituita da server, PC Client, un monitor a colori LCD;
 6. rete di collegamento del segnale e dell'alimentazione tra ciascuna telecamera e lo Switch PoE di riferimento utilizzando cavi FTP e tecnologia PoE (Power over Ethernet);
 7. anello di collegamento in fibra ottica multimodale tra gli Switch PoE e quello giga Ethernet nel RACK TVcc.

Per ogni maggiore dettaglio si rimanda agli specifici elaborati di progetto.

IMPIANTO CONTROLLO ACCESSI E ANTINTRUSIONE

L'impianto antintrusione e controllo accessi sarà previsto a controllo dei seguenti ambienti:

- Fermata di Barletta Ospedale
 1. Locale Quadri;
 2. Locale IS/TLC/SCC;
 3. Locale Atrio/Attesa.

Per ogni maggiore dettaglio si rimanda agli specifici elaborati di progetto.

Impianti LFM

Gli impianti di illuminazione e forza motrice previsti nella progettazione della stazione di Barletta Ospedale consistono principalmente in:

- Impianti di illuminazione a servizio del fabbricato, per permettere l' utilizzo di strumenti e apparecchiature per la normale manutenzione;
- Impianto di illuminazione di sicurezza, realizzato al fine di garantire i valori indicati dalla UNI EN 1838;
- Impianto forza motrice. Per permettere l' utilizzo di strumenti e apparecchiature elettriche per la movimentazione degli apparati contenuti nel fabbricato, verrà realizzato un impianto prese ed

apparecchiature all' interno dei locali tecnologici e dei locali riservati ai viaggiatori, come rappresentato nelle rispettive tavole di progetto;

- saranno previste le dorsali di alimentazione dei sistemi di alimentazione integrata degli impianti TLC, degli impianti antintrusione e controllo accessi, degli impianti rilevazione incendi, dei tornelli di accesso alla stazione e delle obliteratrici. Sono state inoltre previste le dorsali di alimentazione delle apparecchiature meccaniche di condizionamento e ventilazione necessari nei locali dove verranno installati apparati che richiedono particolari condizioni ambientali;
- Impianto fotovoltaico
- Quadro vano contatori QVC
- Quadro generale di bassa tensione utenze tecnologiche (QGUT)
- Quadro generale di bassa tensione utenze di ferma (QGF)
- All' interno del locale LFM sarà installato il sistema di supervisione QdS e gestione diagnostica centralizzata (alimentato dalla sezione no break), predisposto alla remotizzazione, dei quadri di bassa tensione QGBT relativamente agli impianti LFM.
- Quadro QTLC
- Alimentazione impianti di illuminazione e vasche di prima pioggia
- Impianto di terra mediante un anello in corda di rame direttamente interrato

In sintesi, la progettazione elettrica è stata sviluppata come indicato nel seguito:

STAZIONE DI BARLETTA OSPEDALE:

- Schemi generali e quadri elettrici BT;
- Dimensionamento impianto fotovoltaico;
- Relazione di dimensionamento elettrico della distribuzione delle utenze di progetto;
- Relazione di calcolo illuminotecnico (pensiline, marciapiedi, locale tecnico e vie di esodo e parcheggio, delle punte scambi);
- Planimetrie con disposizione apparecchiature e particolari costruttivi per pensiline, marciapiedi,
- locali tecnologici, parcheggio, viabilità di accesso, del camminamento pedonale sottostante al sovrappasso ferroviario, punte scambi;
- Impianto di alimentazione delle vasche di prima pioggia;
- Layout impianto di terra dell'impianto utilizzatore BT;

Per maggiore dettaglio si rimanda agli specifici elaborati di progetto.

Studio geologico, geomorfologico, idrogeologico e sismico

Lo studio raccoglie e sintetizza le informazioni attualmente disponibili derivanti da indagini eseguite in questa fase progettuale. In sintesi, sono stati sviluppati i seguenti punti:

- inquadramento geologico, geomorfologico generale dell' area;
- redazione di una cartografia geologica e geomorfologica di riferimento;
- interpretazione ed elaborazione delle indagini geognostiche e geofisiche disponibili al fine della ricostruzione del profilo in asse al tracciato di progetto e della individuazione delle unità stratigrafiche di riferimento;
- sismicità dell' area;
- interpretazione ed elaborazione delle prove in sito per fornire la caratterizzazione geologico-tecnica delle unità stratigrafiche incontrate.

In particolare, lo studio si è svolto attraverso le seguenti fasi:

- acquisizione ed analisi degli studi geologici esistenti riguardanti l' area di interesse;
- approfondimenti conoscitivi mediante studi fotointerpretativi condotti su ortofoto;
- rilievi diretti sul terreno mirati alla definizione delle caratteristiche geologiche, geomorfologiche ed idrogeologiche dell'area;
- acquisizione ed analisi delle indagini geognostiche disponibili ed appositamente realizzate nell' area di interesse progettuale;
- analisi dei dati e redazione delle presenti note di sintesi e degli elaborati cartografici a corredo.

Per il dettaglio si rimanda agli specifici elaborati di progetto (Relazione geologica, geomorfologica, idrogeologica e sismica - IA6D01D69RGGE0000001A).

Inquadramento idrologico

L'area su cui verrà realizzata la stazione con le relative opere accessorie sorge nel quadrante sud-ovest della città di Barletta lungo la linea ferroviaria RFI Barletta-Canosa di Puglia; l'area è posta tra la medesima linea e l'Ospedale Dimiccoli ed ha una estensione di circa 10.500 mq; ha una quota compresa tra i 16,00 e 15,00 m s.l.m. La morfologia del territorio ante costruzione mostra un territorio essenzialmente sub pianeggiante che manterrà questa caratteristica anche ad opere finite.

Per l'analisi idrologica condotta, propedeutica alla progettazione degli elementi costituenti il sistema di raccolta, trattamento e smaltimento delle acque di prima pioggia, si rimanda allo specifico elaborato progettuale (Relazione idrologica – IA6D01D26RIID0001001A).

3.2.4 INDIVIDUAZIONE DELLE OPERE IN PROGETTO

Per semplificare l'esposizione e la comprensione dei documenti costituenti il PSC, i lavori oggetto del presente progetto di fattibilità tecnico economica saranno suddivisi in opere, interventi, attività e lavorazioni, secondo una gerarchia che individuerà via via più in dettaglio i rischi, le procedure e le misure di prevenzione da adottare. Per la corretta interpretazione dei termini adottati si riporta la descrizione delle precedenti definizioni:

Intervento: Opera o parte di opera completa in tutte le sue parti (es. Realizzazione parcheggio, etc.);

Attività: Gruppo omogeneo di lavorazioni che concorrono alla realizzazione di parte di un intervento (es. Realizzazione pavimentazione, etc.);

Lavorazione: Operazione base che concorre, insieme ad altre lavorazioni, al completamento dell'attività di cui fa parte (es. Posa fondo, posa rete elettrosaldata, getto del massetto, etc.).

In tale modalità sono previste le seguenti opere:

Bonifica ordigni esplosivi

La Bonifica degli Ordigni Esplosivi (BOE) consiste nella ricerca, localizzazione e rimozione di tutte le masse metalliche e di tutti gli ordigni, mine ed altri manufatti esplosivi eventualmente esistenti.

Le BOE si eseguono, a cura di Imprese abilitate, ovunque si presume di realizzare opere civili di tipo permanente e che prevedano scavi, nonché nelle aree (come ad esempio quelle di cantiere) ove si prevede di compattare il terreno. Per maggiori dettagli si rimanda agli specifici elaborati progettuali.

L'attività di BOE prevede le seguenti operazioni principali:

- **Allestimento delimitazioni di cantiere;**
- **Taglio di vegetazione;**
- **Bonifica superficiale** da effettuare con dispositivi riconosciuti dal Genio Militare B.C.M.;
- **Bonifica profonda** mediante trivellazioni che possono arrivare fino alla profondità di 3-5 m in relazione alla tipologia dell'opera da eseguire;
- **Bonifica per passate successive (eventuale)**, eseguita nel corso d'opera per passate di bonifica di tipo superficiale sul fondo di ogni scavo realizzato per piani successivi non superiori ad 1 m alla volta. Tale bonifica è consentita in alternativa alla bonifica di profondità qualora problematiche tecniche non consentano la proficua esecuzione delle trivellazioni;
- **Lavori di scavo** per la ricerca di masse metalliche eventualmente localizzate;
- **Rimozione** degli eventuali ordigni esplosivi;
- **Smaltimento in discarica** per rifiuti da costruzione e demolizione dei materiali classificati nel rispetto della normativa vigente;
- **Collaudo Finale** dei lavori di bonifica.

I lavori di bonifica dovranno essere eseguiti nella stretta osservanza delle vigenti leggi in materia e in applicazione alle prescrizioni impartite dagli organi di competenza del Ministero della Difesa.

Inoltre, attorno alle zone da bonificare, dovranno essere adeguatamente collocati appositi cartelli indicatori di pericolo ed eventuali sbarramenti; all'occorrenza, l'Impresa dovrà richiedere alle competenti Autorità l'emanazione di speciali provvedimenti per disciplinare il transito nelle zone da bonificare e nelle loro adiacenze. Tali provvedimenti saranno applicati scrupolosamente e diligentemente, in modo da consentire e garantire l'esecuzione in forma razionale dei lavori di cui trattasi.

I principali interventi di progetto che richiedono preliminarmente la B.O.E. sono:

- Fabbriato stazione
- Percorso pedonale
- Pista ciclabile
- Parcheggio
- Viabilità stradali
- Opere provvisorie in corrispondenza del rilevato ferroviario
- Sistemazioni idrauliche
- Sistemazioni a verde

Per il dettaglio si rimanda agli elaborati specifici di progetto IA6D01D26RGG0000001A e IA6D01D26P8BB0000001A.

La realizzazione dell'intervento avverrà secondo le fasi operative descritte nel seguito, per ciascuna delle quali, in sede di progetto, verranno riportati i codici identificativi delle schede tecniche di sicurezza, contenenti l'analisi dei rischi e le misure di prevenzione relative:

Delimitazione area da bonificare	
Rimozione della vegetazione	
Bonifica superficiale	
Bonifica profonda	
Eventuale scavo per il recupero degli ordigni	
Attività di scavo in assenza/presenza di amianto	
Lavori in prossimità di linea ferroviaria in esercizio	

Per ogni maggiore dettaglio si rimanda agli specifici elaborati di progetto.

Rischi prevedibili e conseguenti a:

- Esplosione;
- presenza di esercizio ferroviario;
- movimentazione dei carichi;
- ribaltamento mezzi d'opera;
- scivolamento, caduta a livello;
- caduta dall'alto;
- caduta di materiale dall'alto;
- urti, colpi, impatti, compressioni;
- presenza di agenti/sostanze potenzialmente infette;
- presenza di residui da prodotti chimici;
- proiezione di schizzi;
- proiezione di schegge;
- esposizione a polveri e fibre;
- punture, tagli, abrasioni;
- investimento di automezzi;
- vibrazioni;
- rumore;
- elettrocuzione.

Prescrizioni e misure di sicurezza

- Tutte le attività descritte dovranno essere eseguite, nel rispetto delle prescrizioni della Direzione competente del Genio Militare, da Impresa specializzata abilitata.

- Al fine di prevenire ogni rischio per gli operatori, le attività di bonifica dovranno essere svolte preliminarmente ad ogni altra attività.
- Le aree da bonificare dovranno essere chiaramente delimitate e su di esse dovrà essere impedito il transito e la sosta a persone estranee ai lavori.
- I mezzi d'opera e di trasporto dovranno essere in perfetta efficienza tecnica.
- Si dovrà preventivamente procedere al taglio della vegetazione ed alla rimozione di superfetazioni laddove queste dovessero ostacolare la corretta esecuzione delle attività di bonifica.
- Le perforazioni della bonifica profonda dovranno svilupparsi a partire dal perimetro dell'area interessata, in modo tale da garantire una fascia di sicurezza lungo il perimetro stesso.
- Prima di procedere alle successive fasi di lavorazione sulle aree bonificate, l'Impresa esecutrice dovrà trasmettere una dichiarazione di avvenuta bonifica all'Impresa appaltatrice nella persona del Responsabile di Cantiere e per conoscenza al CSE.
- La BOE della linea in esercizio dovrà essere svolta previo accordo con i Dirigenti Movimento e previa indicazione delle soggezioni all'esercizio ferroviario e approfondimento nel PSC del progetto esecutivo e nel relativo POS.
- La BOE dovrà essere terminata completamente prima di effettuare qualsiasi operazione relativa all'installazione dei cantieri.
- Le operazioni di bonifica dovranno essere eseguite da Impresa specializzata, ai sensi della Direttiva Tecnica Bonifica Sistemica Terrestre GEN-BST 001 emessa nel 2020 dal Genio Militare Ministero Difesa e denominata Capitolato BCM e s.m.i., nel rispetto delle leggi dello Stato, dei regolamenti militari vigenti e di quanto prescritto dal presente documento.
- Le misure di sicurezza che i lavoratori dell'Impresa esecutrice dovranno adottare saranno contemplate in un apposito Piano Operativo di Sicurezza, che la stessa impresa dovrà sottoporre all'approvazione del Coordinatore per la Sicurezza in fase di Esecuzione. Le ditte subappaltatrici provvederanno a consegnare il proprio POS al CSEL solo dopo che l'Appaltatore ne avrà verificato la validità secondo i contenuti minimi del POS prescritti dal D. Lgs.81/08 – Allegato 15. Tale prescrizione è da ritenersi ovviamente valida anche per tutti i successivi interventi.
- Prima di procedere alle successive fasi di lavorazione sulle aree bonificate, l'Impresa esecutrice dovrà trasmettere una dichiarazione di avvenuta bonifica all'Impresa appaltatrice nella persona del Responsabile di Cantiere e per conoscenza al Coordinatore per la Sicurezza in fase di Esecuzione.
- Il taglio della vegetazione dovrà essere eseguito in tutte quelle zone ove la presenza della stessa ostacoli l'uso dell'apparecchio cercamine e sarà effettuato da operai qualificati sotto il controllo di un rastrellatore.
- Nel tagliare la vegetazione non dovranno essere esercitate pressioni eccessive sul terreno da bonificare e dovranno essere rispettate tutte le eventuali piante di alto fusto e tutte le "matricine" da lasciare in zona, salvo diverse disposizioni.
- Il materiale di risulta verrà accatastato in zona già bonificata e successivamente trasportato a rifiuto.
- L'area da indagare dovrà essere convenientemente frazionata, in modo da avere la massima garanzia di completezza dell'esplorazione.
- La ricerca in profondità dovrà essere eseguita in stretto accordo alle modalità prescritte dall'Amministrazione Militare ed in ogni caso potrà avere inizio soltanto dopo che le eventuali masse metalliche localizzate con le precedenti fasi siano state rimosse.
- Le posizioni di tutte le masse metalliche localizzate dovranno essere riportate su una planimetria, indicando per ciascuna le coordinate planimetriche e la profondità rispetto al piano di campagna; tale planimetria sarà poi utilizzata per la successiva fase di recupero; le posizioni stesse dovranno essere individuate in sito mediante idonee e visibili segnalazioni.
- Gli scavi finalizzati al recupero delle masse metalliche individuate con la bonifica superficiale dovranno essere eseguiti esclusivamente a mano, con precauzioni ed attrezzature adeguate alla particolarità ed ai rischi dell'operazione.
- Gli scavi finalizzati al recupero delle masse metalliche profonde potranno invece essere effettuati con mezzi meccanici ad azionamento oleodinamico fino ad una quota di un metro più elevata rispetto a quella della massa metallica da rimuovere (e comunque per strati di spessore non superiore a 70/80 cm per volta); la restante parte dello scavo dovrà essere eseguita a mano.
- Gli scavi di sbancamento di strati già bonificati, per effettuazione di ricerche a strati successivi, previa approvazione dell'Amministrazione Militare, potranno essere eseguiti con mezzi meccanici.

- Ove necessario l'Appaltatore dovrà provvedere a sbatacchiare o armare le pareti degli scavi e dovrà altresì provvedere all'aggottamento e/o alla regolamentazione delle acque meteoriche o di falda.
- Tutte le masse metalliche e gli ordigni esplosivi localizzati dovranno essere messi a nudo con le opportune cautele e, se assolutamente noti e certamente non pericolosi, dovranno essere rimossi ed accantonati in area sicura e presidiata.
- Le masse non riconoscibili, o non riconosciute con assoluta certezza, dovranno essere lasciate in sito, provvedendo ad apporre apposite segnaletica di protezione fino all'intervento dell'Amministrazione Militare.
- Gli ordigni esplosivi rimossi ed accantonati, a meno di diversa disposizione dell'Amministrazione Militare, dovranno essere giornalmente trasportati e consegnati nelle aree indicate dalla stessa Amministrazione.
- Prima di dare corso alle attività di cantiere, l'Appaltatore dovrà richiedere, alla Direzione Genio Militare territorialmente competente, un parere sull'opportunità (necessità) di eseguire lavori di bonifica; tale richiesta dovrà essere corredata dalla documentazione atta ad individuare le aree interessate ed a definire la tipologia delle opere da realizzare su ciascuna area. Prima dell'inizio dei lavori di bonifica, l'Appaltatore dovrà richiedere ed ottenere le necessarie autorizzazioni e prescrizioni da parte della Direzione Generale Militare competente.
- All'atto della richiesta di autorizzazione, l'Appaltatore dovrà segnalare/fornire all'Amministrazione Militare competente:
 - la data di inizio lavori prevista;
 - la planimetria delle zone da bonificare;
 - l'elenco del personale tecnico specializzato (dirigenti tecnici, assistenti tecnici, rastrellatori, operai qualificati);
 - una copia dei brevetti, non scaduti, rilasciati dall'Amministrazione Militare, attestanti l'idoneità di tutto il personale specializzato in riferimento alla qualifica per la quale dovrà essere impiegato;
 - l'elenco del personale ausiliario.
- Durante il corso dei lavori, ed alla fine degli stessi, l'Appaltatore dovrà comunicare/consegnare all'Amministrazione Militare:
 - l'elenco dell'eventuale nuovo personale da utilizzare sui lavori (nel rispetto delle disposizioni di cui ai punti precedenti);
 - l'elenco degli ordigni rinvenuti nel corso dei lavori;
 - la planimetria indicante le zone bonificate;
 - la data di fine lavori;
 - la "Dichiarazione a Garanzia" di avvenuta bonifica.
- Per una certa e completa identificazione degli operai che saranno impiegati nei lavori, il CSE potrà richiedere il certificato penale e quello di buona condotta e l'esibizione della carta di identità personale degli addetti ai lavori.
- Il dirigente tecnico designato dall'impresa esecutrice dovrà presenziare alla consegna dei lavori ed al rilascio delle prescrizioni da parte dell'Amministrazione Militare e dovrà controllare la regolarità dell'esecuzione.
- Il coordinamento continuativo delle attività dovrà essere affidato ad un assistente tecnico che dovrà essere presente nell'area di lavoro durante l'intero orario lavorativo di ciascuna giornata e che avrà la responsabilità della custodia e della regolare compilazione dei documenti di cantiere.
- I lavori dovranno essere eseguiti con tutte le prescrizioni intese ad evitare danni alle persone ed alle cose, osservando, a tale scopo, le particolari norme tecniche specificate dall'Amministrazione Militare competente, nonché le vigenti prescrizioni di Pubblica Sicurezza per il maneggio, l'uso, il trasporto e la conservazione degli esplosivi, ed in particolare gli articoli 46 e 52 del Testo Unico delle leggi di Pubblica Sicurezza ed il relativo regolamento esecutivo del 18 Giugno 1931, n. 773 e leggi successive.
- L'Appaltatore assumerà ogni e qualsiasi responsabilità, sia civile che penale, tanto nei riguardi del proprio personale quanto verso terzi, per danni di qualsiasi natura, comunque e dovunque derivanti dai lavori di bonifica oggetto della convenzione e solleverà perciò il Committente e gli organismi per conto di questa operanti, nella maniera più completa, dalle suddette responsabilità, anche nel caso in cui detti danni si fossero manifestati agendo nel completo rispetto della buona regola dell'arte e delle prescrizioni antinfortunistiche vigenti nonché di ogni altra disposizione particolare o generale prevista nel prescritto atto.

- L'Appaltatore, alla fine dei lavori dovrà rilasciare esplicita dichiarazione in bollo, su modulo fornito dalla Amministrazione Militare, per garantire la completa bonifica da mine e da altri ordigni esplosivi residuati bellici di qualunque genere, della intera zona assegnata.
- La dichiarazione in argomento dovrà essere firmata dal Dirigente Tecnico che ha diretto i lavori e dal legale rappresentante dell'impresa esecutrice.

Tutte le disposizioni che venissero impartite direttamente dal personale dell'Amministrazione Militare dovranno essere portate a conoscenza della DL del Committente per eventuali commenti o benessere.

Predisposizione e smobilizzo cantieri

L'intervento prevede il confinamento e l'allestimento di aree destinate all'esecuzione dei lavori ed al supporto logistico degli stessi. L'organizzazione interna di dette aree comporta la predisposizione di spazi logistici ed operativi, distinguendo per questi ultimi fra quelli per svolgere attività in opera o fuori opera.

Nelle aree logistiche saranno collocati i baraccamenti necessari alla direzione dei cantieri, al ricovero delle maestranze e all'allestimento dei servizi igienici. Nelle aree operative saranno posizionati i magazzini per il deposito di attrezzi e dei materiali, le aree per il ricovero degli automezzi e delle attrezzature, gli spazi per lo stoccaggio dei materiali e le aree di lavoro a piè d'opera.

Nel caso in esame, il sistema di cantieri previsto è di seguito riportato:

ID	Tipo Cantiere	Sup. (mq)
C.B.01	CANTIERE BASE	1.501
C.O.01	CANTIERE OPERATIVO	1.196
A.S.01	AREA DI STOCCAGGIO	3.424
A.T.01	AREA TECNICA	7.048

Si rimanda per maggiori dettagli agli specifici elaborati progettuali.

La realizzazione della predisposizione del cantiere avverrà secondo le fasi operative descritte nel seguito, per ciascuna delle quali, in sede di progetto, verranno riportati i codici identificativi delle schede tecniche di sicurezza, contenenti l'analisi dei rischi e le misure di prevenzione relative:

Preparazione delle aree	
Rimozione di eventuali materiali di risulta	
Scavo di scotico	
Trasporto a discarica dei materiali di risulta	
Confinamento aree di cantiere	
Posa delimitazione di cantiere	
Installazione di accessi carrabili e pedonali	
Posa segnaletica di cantiere	
Allestimento segnaletica verticale e orizzontale lungo la viabilità di accesso	
Allestimento viabilità interna	
Allestimento pista di cantiere	
Realizzazione basamenti per prefabbricati	
Eventuale scavo di sbancamento	
Trasporto a discarica dei materiali di risulta	
Getto di cls	
Allestimento area logistica	
Posa new jersey in cls o in polietilene di separazione	

Trasporto e posa in opera di box prefabbricati	
Predisposizione e montaggio degli impianti di cantiere	
Gruppo elettrogeno di emergenza	
Scavi a sezione obbligata	
Posizionamento cavi e linee di alimentazione	
Impianti di alimentazione e distribuzione elettrica	
Allacciamento quadri elettrici di distribuzione	
Esecuzione impianto di terra	
Esecuzione impianto contro le scariche atmosferiche	
Rinterri	

Al termine dei lavori, per lo smobilizzo dei cantieri ed il ripristino delle aree interessate, saranno eseguite le seguenti attività:

Smobilizzo aree di cantiere	
Rimozione baraccamenti	
Rimozione impianti	
Rimozione attrezzature di cantiere	
Smontaggio macchine	
Rimozione recinzioni	
Carico materiale/attrezzature su camion	
Ripristino morfologico, idraulico e vegetazionale di tutte le aree di cantiere	
Sistemazione del terreno	
Modellamento del terreno	

Rischi prevedibili e conseguenti a:

- Presenza di esercizio ferroviario;
- movimentazione dei carichi;
- ribaltamento mezzi d'opera;
- scivolamento, caduta a livello;
- caduta dall'alto;
- caduta di materiale dall'alto;
- urti, colpi, impatti, compressioni;
- presenza di agenti/sostanze potenzialmente infette;
- presenza di residui da prodotti chimici;
- proiezione di schizzi;
- proiezione di schegge;
- esposizione a polveri e fibre;
- punture, tagli, abrasioni;
- investimento di automezzi;
- vibrazioni;
- rumore;
- elettrocuzione.

Prescrizioni e misure di sicurezza

- Le aree di cantiere dovranno essere preventivamente picchettate e delimitate e, successivamente, segregate con le recinzioni prescritte per impedire l'accesso ai non addetti ai lavori.
- Eventuali aree di lavorazione poste lungo i binari in esercizio (<140Km/h) verranno delimitate con rete plastica stampata sostenuta da ferri tondi infissi nel terreno, ed irrigidita mediante due tavole in legno fermate alla sommità e al piede dei ferri stessi al fine di aumentarne la resistenza. Tale delimitazione dovrà essere posta a non meno di 1.50m dal filo esterno della rotaia più vicina (art. 10

IPC), in funzione della velocità dei treni in transito, e vi dovranno essere apposti, al massimo ogni 20 m, cartelli monitori recanti la scritta: “ATTENZIONE TRENI IN TRANSITO – DIVIETO ASSOLUTO DI ATTRAVERSARE I BINARI”

- Durante la delimitazione preventiva dei cantieri (area di lavoro lungo la sede ferroviaria), limitatamente all'estesa prospiciente i binari in esercizio, si dovrà operare in regime di liberazione del binario su avvistamento con modalità di intervento preventivamente concordate con i responsabili RFI dell'impianto ferroviario e tali da garantire il rispetto delle IPC.
- Tutte le attività per l'esecuzione delle quali si debba eventualmente raggiungere l'area di lavoro via ferro (circolazione carrelli) dovranno avvenire in regime di Interruzione della circolazione, con modalità preventivamente concordate con i responsabili RFI dell'impianto ferroviario e tali da garantire il rispetto delle IPC.
- Durante la delimitazione preventiva dei cantieri per cui sia eventualmente necessaria l'occupazione della viabilità pubblica (aree di lavoro fisse e mobili lungo le strade), si dovrà disporre la segnaletica conforme a quanto prevede il Codice della Strada ed indicante la presenza del cantiere ed il transito dei mezzi di lavoro; in questo caso la delimitazione preventiva, eseguita in prossimità della viabilità pubblica esistente, dovrà essere svolta in stretto coordinamento con gli Enti comunali di gestione.
- Le piste di cantiere ubicate a mezza costa dovranno essere protette sul lato a valle con posa di guard-rail per evitare lo svio di mezzi d'opera.
- Le aree di lavoro limitrofe alla viabilità esistente, dovranno essere preventivamente protette mediante posa di new jersey di tipo stradale, e la presenza del cantiere dovrà essere segnalata come da Codice della Strada.
- Le aree di lavoro in prossimità di corsi d'acqua, dovranno essere precedute dalla posa di delimitazioni di sicurezza delle tipologie prescritte, al fine di prevenire la caduta negli stessi.
- All'esterno del cantiere dovrà essere disposta segnaletica conforme a quanto prevede il Codice della Strada ed indicante la presenza del cantiere, il transito dei mezzi di lavoro ed il divieto di accesso ai non addetti.
- Durante il trasporto dei materiali e delle attrezzature di cantiere e durante le operazioni di manovra dei mezzi in prossimità delle aree di cantiere dovrà essere posta la massima attenzione per evitare investimento di persone e cose.
- Le squadre che opereranno lungo linea dovranno indossare giubbetti ad alta visibilità, atti a diversificare il personale addetto alle lavorazioni dal personale addetto alla protezione cantiere. In particolare, si adotterà il colore giallo per il personale di scorta ed il colore arancione per le maestranze. Tale misura consentirà agli operatori di individuare con chiarezza e con maggiore immediatezza le indicazioni impartite dal personale di scorta. La distinzione dei colori, così come prescritta, segue un criterio non formalizzato, ma usualmente applicato nell'ambito dei lavori ferroviari. Le calzature dovranno essere del tipo a slacciamento rapido e il casco di protezione dovrà essere indossato sempre e comunque anche se apparentemente non risulti presente il rischio di caduta oggetti dall'alto.
- Dovrà essere previsto apposito personale dotato di indumenti ad alta visibilità e palette di arresto per eventuali interruzioni di traffico veicolare lungo le vie interessate per agevolare gli ingressi e le uscite di automezzi dal cantiere.
- In corrispondenza degli ingressi di cantiere dovrà essere sempre mantenuto pulito il fondo stradale, onde evitare il pericolo di incidenti stradali.
- Le manovre dei mezzi di cantiere in ingresso/uscita sulla viabilità pubblica dovranno essere coordinate da un preposto.
- L'allacciamento degli impianti di cantiere alle reti pubbliche dovrà essere eseguito previa autorizzazione degli enti competenti. L'Appaltatore dovrà accordarsi con gli Enti Gestori per l'esecuzione degli interventi di loro competenza.
- Nel caso di movimentazione con autogrù i carichi dovranno essere mantenuti in posizione molto vicina al terreno e con braccio rientrato al massimo.
- Occorrerà avvalersi di mezzi meccanici ausiliari per la movimentazione dei carichi superiori a 25 Kg o di difficile presa o comunque ingombranti oppure, in assenza di tali mezzi, sarà necessario effettuare l'operazione di sollevamento da almeno due persone.
- La movimentazione con eventuali apparecchi di sollevamento dovrà avvenire mantenendo la distanza prescritta dai conduttori sotto tensione (1 m per tensione < 25 kV, 3 m per tensione > 25 kV) ed il raggio d'azione dei mezzi di sollevamento non dovrà mai interferire, né con il traffico veicolare delle strade attigue, né con quello ferroviario. In generale si dovrà rispettare una delle seguenti prescrizioni:

- mettere fuori tensione ed in sicurezza la parti attive;
- posizionare ostacoli rigidi che impediscano l'avvicinamento alle parti attive;
- tenere in permanenza persone, macchine operatrici, apparecchi di sollevamento ed ogni altra attrezzatura a distanza di sicurezza.
- Nei casi in cui i lavori non possano essere eseguiti nel rispetto della citata distanza, si potrà operare solo dopo aver provveduto alla disalimentazione e messa a terra delle linee, seguendo le modalità indicate dalle specifiche norme. Ogni intervento sulle reti esistenti dovrà avvenire previo sezionamento (tolta tensione od interruzione del flusso) da eseguire a monte dei punti interessati.
- Durante l'allestimento dei cantieri potrebbero verificarsi interferenze con sottoservizi presenti nelle aree ferroviarie o nelle aree pubbliche. Sarà cura dell'Appaltatore verificare preventivamente, presso i Responsabili RFI dell'area ferroviaria e presso gli Enti gestori, l'esatto posizionamento e/o la presenza delle reti interrate o aeree costituenti interferenza con la realizzazione in oggetto.
- Le aree di stoccaggio destinate all'accumulo dei materiali provenienti dallo stoccaggio dei materiali forniti (bobine, etc.) dovranno essere opportunamente recintate.
- Occorrerà inoltre:
 - delimitare l'area di scarico mediante recinzioni mobili, affiggere la cartellonistica di divieto di sosta nel raggio d'azione delle macchine e vietare la presenza dei non addetti ai lavori;
 - segnalare, mediante dispositivi acustici e luminosi, l'operatività dei mezzi meccanici;
 - segnalare la presenza di buche o dossi che possono essere causa di caduta;
 - tracciare e delimitare i percorsi carrabili per i mezzi operativi, per separarli dai percorsi pedonali;
 - affiggere la cartellonistica indicante il limite di velocità (10 km/h) da osservare nelle aree di cantiere;
 - spostarsi utilizzando esclusivamente gli itinerari di sicurezza, i cui tracciati sono indicati nelle planimetrie reperibili presso l'ufficio del DM;
 - mantenersi sempre a distanza di sicurezza dalla rotaia più vicina, distanza determinata in funzione della velocità della linea; in caso di attività svolte a distanza minore di quella di sicurezza, operare in regime di protezione cantieri con la presenza dell'agente di scorta di RFI;
 - che il personale addetto alle lavorazioni in prossimità dei binari di esercizio obbedisca prontamente alle segnalazioni degli uomini della scorta che impongano l'abbandono o l'allontanamento dal binario; il ricovero del personale deve avvenire sulle banchine e/o stradelli laterali alla linea (e mai nelle intervie di piena linea);
 - non sostare in mezzo ai binari e nell'intervio, se non necessario per esigenze di lavoro e comunque dietro autorizzazione dell'agente di scorta;
 - indossare sempre indumenti ad alta visibilità;
 - operare nel rispetto della distanza di sicurezza dalla linea di contatto (1 m per tensioni fino a 25 kV, 3 m per tensione oltre 25 kV e fino a 220 kV); qualora non fosse possibile lavorare nel rispetto delle distanze di sicurezza anzidette, si dovrà operare in regime di tolta tensione, attuando la seguente procedura:
 - controllare di essere in possesso del modulo di tolta tensione controfirmato e verificare il tratto autorizzato e limiti di orario concessi; restituire il modulo di tolta tensione completo di "nulla osta" per la riattivazione della tensione solo dopo aver verificato che tutti gli operai si siano messi a distanza di sicurezza dalle linee aeree con materiali e mezzi;
 - verificare la corretta applicazione dei dispositivi di corto circuito e dei segnali di arresto;
 - verificare la messa a terra delle parti metalliche percorse da tensione sulle quali si dovrà intervenire e l'idoneità dei dispositivi di protezione elettrica; il dispositivo di corto circuito deve essere costituito da un conduttore di adatta sezione munito di terminali idonei per realizzare buoni contatti permanenti e va applicato collegando prima ad una sicura presa di terra e poi sempre servendosi di apposito fioretto di materiale isolante alle parti tensionabili stesse cui si deve accedere; per togliere il dispositivo si deve procedere in ordine inverso;
 - non toccare alcun filo metallico pendente potendo essere questo sotto tensione;
 - prima di iniziare ogni attività deve essere svolta una ricognizione dei luoghi di lavoro al fine di individuare la presenza di eventuali servizi elettrici aerei o interrati e stabilire le idonee precauzioni per evitare possibili contatti diretti o indiretti con elementi in tensione;
 - i lavori di allacciamento dei cavi devono essere svolti in assenza di tensione;
 - prima di iniziare i lavori di allacciamento dei cavi controllare che l'interruttore a monte sia aperto;

- non accumulare i detriti che possano invadere la sede ferroviaria, ma provvedere allo smaltimento immediato;
- rispettare la sagoma limite, controllando gli ingombri dei materiali e delle attrezzature depositate;
- ripristinare tutte le protezioni eventualmente rimosse dai cunicoli immediatamente dopo la fine della lavorazione; qualora il cunicolo dovesse rimanere scoperto, questo deve essere recintato e segnalato con specifica cartellonistica di avvertimento relativa al rischio specifico di caduta;
- recintare le aree di scavo e segnalare la natura del rischio mediante cartellonistica di avvertimento;
- fornire le indicazioni comportamentali per la gestione manuale dei carichi; per cunicoli di peso maggiore a 25 kg avvalersi di attrezzature ausiliari o richiedere l'intervento di altri addetti;
- verificare la portata delle funi, fasce e catene dell'autogrù, in relazione al pozzetto da posare, avvalendosi se necessario di palanchini;
- indossare i guanti di protezione contro aggressioni meccaniche per la movimentazione e posa dei coperchi di lamiera;
- evitare di poggiare i piedi su traverse o su pietrisco ricoperti di olio o grasso rilasciato accidentalmente dai locomotori, onde evitare il rischio di caduta per scivolamento;
- effettuare una rotazione degli addetti, impegnandoli in mansioni diverse nell'arco della giornata, alternando opportunamente le posizioni prevalenti tra chine ed erette;
- utilizzare lo schermo di protezione facciale durante le operazioni di scalzatura del pietrisco;
- delimitare l'area di lavoro interessata da eventuali proiezioni di pietrisco e mantenere i non addetti alla specifica lavorazione a distanza di sicurezza;
- proporzionare il numero delle persone impiegate per il trasporto ed il posizionamento degli armadi al peso ed alle dimensioni dell'armadio stesso;
- disporre che gli operai o i manovali che lavorano presso deviatoi centralizzati evitino di stare con i piedi o con le mani tra ago discosto e relativo contrago: nel caso in cui ciò non fosse possibile, essi dovranno adottare le misure più idonee, prendendo precisi accordi con il personale dell'esercizio, affinché il deviatoio interessato non venga manovrato;
- disporre che sia vietato attraversare i binari in prossimità dei deviatoi elettrici manovrati a distanza;
- usare cuffie di protezione auricolari;
- dotare tutti gli addetti alle operazioni di raspiamento del ballast per la realizzazione delle canalizzazioni in attraversamento di mascherine di protezione delle vie respiratorie e di stivali antiscivolo, per proteggersi dal rischio di caduta per la presenza sul binario di morchie e di olii e grassi;
- eseguire il riempimento delle canalizzazioni accompagnando la sabbia all'interno di esse, avendo cura di non sollevare polvere.

Interferenze con pubblici servizi

L'intervento di seguito analizzato è relativo alla risoluzione dei sottoservizi interferenti per tutte le opere interessate dall'Appalto: sono prevedibili scavi, distacchi delle reti attive, posa in opera di nuove tubazioni, allacciamenti e riattivazione della rete interessata dall'intervento. In ogni caso, preventivamente allo spostamento dei sottoservizi, sarà necessario verificare l'effettiva quota delle condotte esistenti. Si precisa che l'individuazione di tali reti dovrà essere effettuata in presenza di personale dell'Ente che gestisce detti impianti, con il quale dovranno essere concordate le modalità operative. Saranno a carico dell'Appaltatore le opere di spostamento, previo sezionamento delle reti effettuato invece dall'Ente fornitore. Tali aspetti dovranno essere oggetto di riunioni di coordinamento indette dal CSE, nelle quali saranno verbalizzate le misure di sicurezza da attuare. Eseguite le opere civili di competenza dell'Appaltatore, l'interruzione dell'erogazione, l'allacciamento e la ripresa della fornitura sarà a cura degli Enti gestori. I principali rischi connessi con queste lavorazioni sono quelli di elettrocuzione e folgorazione per contatto con elementi in tensione, di investimento da parte dei macchinari utilizzati e, limitatamente alle aree di lavorazione limitrofe alla linea in esercizio, di investimento da treni in transito. Sarà opportuno prescrivere che le operazioni con mezzi pesanti, o all'interno dell'area ferroviaria, siano sempre svolte in presenza di un preposto.

Per l'area interessata dal progetto è stata reperita la documentazione relativa alla linea del gasdotto, pervenuta attraverso PEC dal responsabile dell'Unità Tecnica Puglia Nord, mentre per gli altri sottoservizi indagati, è stata eseguita una ricognizione cartografica digitale mediante l'uso dei mezzi informatici.

Contestualmente, sono state inviate agli enti territorialmente competenti delle comunicazioni pec con allegato il sedime dell'opera con richiesta di conferma e/o comunicazione dei sottoservizi potenzialmente interferenti e di eventuali dettagli utili ai fini della loro risoluzione, comunicando tra l'altro i nominativi dei referenti da contattare per la parte tecnica.

Si è quindi provveduto a contattare direttamente i responsabili di zona degli Enti coinvolti per via telefonica ed e-mail, allo scopo di addivenire nel più breve tempo possibile alla definizione di tutti i sottoservizi potenzialmente interferenti con l'opera di progetto.

Dal censimento dei sottoservizi interferenti con l'opera in oggetto, sono emersi sottoservizi potenzialmente interferenti con il progetto visionabili all'interno dell'elaborato Planimetria di censimento, la quale potrebbe essere non completamente esaustiva; per l'elenco ed il dettaglio dei sottoservizi censiti, per le attività di contatto con gli enti territoriali di gestione di servizi e sottoservizi di rete ai fini del loro censimento si rimanda allo specifico elaborato di progetto IA6D01D53RGS1000001A – Censimento Interferenze e Sottoservizi.

La realizzazione dell'intervento avviene genericamente secondo le fasi operative descritte nel seguito, per ciascuna delle quali, in sede di progetto, verranno riportati i codici identificativi delle schede tecniche di sicurezza, contenenti l'analisi dei rischi e le misure di prevenzione relative:

Attività propedeutiche alla risoluzione interferenze sottoservizi	
Delimitazione area operativa	
Scavo e scorticamento superficiale	
Carico e scarico macchine operatrici da autocarro	
Accesso agli scavi per addetti e mezzi	
Scavi manuali	
Scavo a sezione obbligata	
Posa armature scavo	
Delimitazione e protezione degli scavi	
Aggottamento acque	
Stoccaggio dei materiali di scavo	
Allontanamento dei materiali di scavo	
Demolizioni manuali e con mezzi meccanici di manufatti	
Realizzazione tubazioni, pozzetti e canalette	
Posa di tubazioni, pozzetti e canalette	
Opere di allacciamento	
Sigillatura giunti	
Prove di tenuta idraulica	
Rinterro manuale/con macchine operatrici	
Scavo a sezione obbligata	
Stoccaggio dei materiali di scavo	

Rischi prevedibili e conseguenti a:

- Elettrocuzione, folgorazione;
- investimento di automezzi/macchinari;
- presenza di esercizio ferroviario;
- investimento da treni in transito;
- movimentazione dei carichi;
- ribaltamento mezzi d'opera;
- scivolamento, caduta a livello;
- caduta dall'alto;
- caduta di materiale dall'alto;
- urti, colpi, impatti, compressioni;

- presenza di agenti/sostanze potenzialmente infette;
- presenza di residui da prodotti chimici;
- proiezione di schizzi;
- proiezione di schegge;
- esposizione a polveri e fibre;
- punture, tagli, abrasioni;
- vibrazioni;
- rumore.

Prescrizioni e misure di sicurezza

- Tutti i sottoservizi dovranno essere segnalati prima dell'avvio delle attività lavorative.
- L'effettiva ubicazione dei sottoservizi dovrà avvenire su indicazione degli Enti gestori.
- Sarà comunque cura dell'Appaltatore verificare preventivamente, presso i Responsabili RFI dell'area oggetto dei lavori e presso gli Enti gestori della rete, l'esatto posizionamento e/o la presenza delle reti interrante od aeree costituenti interferenza con la realizzazione in oggetto.
- Per le reti impiantistiche interferenti, l'Appaltatore, preventivamente alla realizzazione delle lavorazioni di risoluzione, dovrà accordarsi con gli Enti Gestori per l'esecuzione degli interventi di loro competenza, finalizzati alla deviazione temporanea dei sottoservizi ed al mantenimento del servizio; tutte le lavorazioni di spostamento, adeguamento e/o protezione dei sottoservizi interferenti dovranno avvenire in accordo con gli Enti gestori dei sottoservizi stessi.
- L'Appaltatore realizzerà le opere di spostamento di propria competenza e rimuoverà i manufatti dei rami da dismettere previo il sezionamento delle reti effettuato dall'Ente gestore.
- Eseguite le opere civili di competenza dell'Appaltatore, l'interruzione dell'erogazione, l'allacciamento e la ripresa della fornitura sarà a cura degli Enti gestori.
- La bonifica dei siti eventualmente interessati da presenza di fibre di amianto o ceramiche, di lane di vetro o di roccia nocive, dovrà essere effettuata, nel rispetto della normativa vigente, da operatori qualificati e dovrà avvenire preventivamente all'inizio delle demolizioni.
- La concentrazione nell'aria dei luoghi di lavoro di polvere proveniente dall'amianto o dai materiali contenenti amianto deve essere ridotta al minimo e, in ogni caso, al di sotto del valore limite fissato nell'art. 254 del D. Lgs. 81/08 e s. m. i.; in particolare adottando le seguenti misure:
 - il numero dei lavoratori esposti, o potenzialmente esposti, alla polvere proveniente dall'amianto o dai materiali contenenti amianto deve essere limitato al minimo possibile;
 - i lavoratori esposti devono sempre utilizzare dispositivi di protezione individuale (DPI) delle vie respiratorie, con fattore di protezione operativo adeguato alla concentrazione di amianto nell'aria; la protezione deve essere in ogni caso tale da garantire all'utilizzatore che la stima della concentrazione di amianto nell'aria filtrata, ottenuta dividendo la concentrazione misurata nell'aria ambiente per il fattore di protezione operativo, sia non superiore ad un decimo del valore limite indicato all'art. 254 del D. Lgs. 81/08 e s. m. i.;
 - l'utilizzo dei DPI deve essere intervallato da periodi di riposo adeguati all'impegno fisico richiesto dal lavoro, l'accesso alle aree di riposo deve essere preceduto da idonea decontaminazione;
 - i processi lavorativi devono essere concepiti in modo tale da evitare di produrre polvere di amianto o, se ciò non è possibile, da limitarne al massimo l'emissione in aria;
 - tutti i locali e le attrezzature per il trattamento dell'amianto devono poter essere sottoposti a regolare pulizia e manutenzione;
 - l'amianto o i materiali che rilasciano polvere di amianto o che contengono amianto devono essere stoccati e trasportati in appositi imballaggi chiusi;
 - i rifiuti devono essere raccolti e rimossi dal luogo di lavoro il più presto possibile in appropriati imballaggi chiusi su cui sarà apposta un'etichettatura indicante che contengono amianto; detti rifiuti devono essere successivamente trattati in conformità alla vigente normativa in materia di rifiuti pericolosi;
- Tutto il materiale di risulta delle demolizioni deve essere prontamente allontanato, tenendo presente che anche durante le operazioni di carico dei materiali da portare a discarica è assolutamente da evitare la formazione di polveri; i materiali raccolti a terra saranno frantumati nelle fasi di interruzione delle attività dell'escavatore, raccolti e, se non riutilizzati, caricati su autocarri e portati a discarica, selezionando di volta in volta i rifiuti speciali dai restanti materiali.

- Le operazioni di movimentazione dei materiali con apparecchi di sollevamento in prossimità dell'eventuale linea di contatto dovranno avvenire con le seguenti distanze minime (Tabella 1 dell'Allegato IX):

Un ² (kV)	D (m)
≤ 1	3
1 < Un ≤ 30	3,5
30 < Un ≤ 132	5
>132	7

Tabella 3-1 Distanze di sicurezza da parti attive di linee elettriche e di impianti elettrici non protette o non sufficientemente protette da osservarsi, nell'esecuzione di lavori non elettrici, al netto degli ingombri derivanti dal tipo di lavoro, delle attrezzature utilizzate e dei materiali movimentati, nonché degli sbandamenti laterali dei conduttori dovuti all'azione del vento e degli abbassamenti di quota dovuti alle condizioni termiche

- In base all'art. 117 del D. Lgs. 81/08 e s. m. i., quando occorre effettuare lavori in prossimità di linee elettriche o di impianti elettrici con parti attive non protette, o che per circostanze particolari si debbano ritenere non sufficientemente protette, ferme restando le norme di buona tecnica, si deve rispettare almeno una delle seguenti precauzioni:
 - mettere fuori tensione ed in sicurezza le parti attive per tutta la durata dei lavori;
 - posizionare ostacoli rigidi che impediscano l'avvicinamento alle parti attive;
 - tenere in permanenza persone, macchine operatrici, apparecchi di sollevamento, ponteggi ed ogni altra attrezzatura a distanza di sicurezza;
 - la distanza di sicurezza deve essere tale che non possano avvenire contatti diretti, o scariche pericolose per le persone, tenendo conto del tipo di lavoro, delle attrezzature usate e delle tensioni presenti.
- L'esecuzione di lavorazioni disturbanti e l'impiego di macchinari rumorosi in aree limitrofe a zone residenziali saranno svolti, di norma, dalle ore 8:00 alle ore 13:00 e dalle ore 15:00 alle ore 19:00.

Rilevati e trincee (ove previsti)

La realizzazione degli interventi avverrà secondo le fasi operative descritte nel seguito, per ciascuna delle quali, in sede di progetto, verranno riportati i codici identificativi delle schede tecniche di sicurezza, contenenti l'analisi dei rischi e le misure di prevenzione relative:

<u>RILEVATI</u>	
Delimitazione area operativa	
Lavori in prossimità di linea ferroviaria in esercizio	
Scavo di scotico	
Stoccaggio del terreno	
Trasporto a scarica dei materiali di risulta	
Riempimento con materiale arido	
Posa geotessile	
Formazione dei tratti in rilavato	
Posa embrici sulla scarpata del rilevato	
Rivestimento delle scarpate in terreno vegetale	
Posa dei fossi di guardia	
<u>TRINCEE</u>	
Delimitazione area operativa	
Lavori in prossimità di linea ferroviaria in esercizio	

² Un = tensione nominale

Scavo di scotico	
Stoccaggio del terreno	
Trasporto a discarica dei materiali di risulta	

Rischi prevedibili e conseguenti a:

- Presenza di esercizio ferroviario;
- investimento di automezzi/macchinari;
- investimento da treni in transito;
- movimentazione dei carichi;
- ribaltamento mezzi d'opera;
- scivolamento, caduta a livello;
- caduta dall'alto;
- caduta di materiale dall'alto;
- urti, colpi, impatti, compressioni;
- presenza di agenti/sostanze potenzialmente infette;
- presenza di residui da prodotti chimici;
- proiezione di schizzi;
- proiezione di schegge;
- esposizione a polveri e fibre;
- allergeni;
- punture, tagli, abrasioni;
- vibrazioni;
- rumore;
- elettrocuzione.

Prescrizioni e misure di sicurezza

- Gli addetti operanti su tali aree dovranno indossare indumenti ad alta visibilità.
- All'esterno del cantiere deve essere disposta segnaletica indicante la presenza dello stesso cantiere ed il transito dei mezzi di lavoro, oltre che il divieto di passaggio; inoltre la segnaletica indicante la presenza di lavori in corso deve essere integrata da una corretta ubicazione della segnaletica stradale secondo gli schemi e le tipologie conformi al Nuovo Codice della Strada.
- Le aree di lavoro dovranno essere preventivamente delimitate con le recinzioni del tipo prescritto, e regolarizzate in piano al fine di consentire manovre sicure.
- I lavori in affiancamento alla linea esistente dovranno essere segnalati, e bisognerà inoltre procedere, in caso di interventi particolari, ad operare in regime di interruzione.
- I fronti del cantiere prospicienti dislivelli dovranno essere protetti dalla caduta mediante la posa di parapetti se aree di lavoro o pedonali, mediante guard-rail o new jersey se aree di manovra o carrabili.
- Le aree prospicienti l'alveo di torrenti dovranno essere delimitate con barriere per evitare il rischio di caduta nel corso d'acqua.
- Durante la movimentazione del terreno, la diffusione di polveri e fibre deve essere ridotta al minimo irrorando periodicamente le superfici e inoltre l'esposizione degli operatori di macchine deve essere ridotta utilizzando preferibilmente mezzi provvisti di cabina o in alternativa fare ricorso ad idonei DPI (mascherina, occhiali protettivi, etc.).
- Per la presenza degli scavi dovranno essere posizionati idonee delimitazioni nelle aree prospicienti l'area di lavoro; suddette delimitazioni dovranno preferibilmente essere realizzate mediante rete in materiale plastico stampato sostenuta da paletti infissi nel terreno.
- Data la ridotta disponibilità di spazi di manovra, nelle operazioni connesse alle lavorazioni, deve essere impedito anche mediante delimitazione dell'area, la sosta e/o il transito di uomini e mezzi nel raggio di azione delle macchine operatrici e degli apparecchi di sollevamento.
- Le interferenze tra diverse macchine operatrici devono essere evitate eventualmente anche con l'ausilio di un preposto alla direzione del coordinamento dei mezzi, messo a disposizione dall'Appaltatore per ogni punto di possibile interferenza.
- Nell'utilizzo di autocarri con braccio idraulico, autogru, etc., si prescrive il divieto di sosta e di lavoro nel raggio d'azione degli stessi.

- In tutte le posizioni sopraelevate (>2.00 m), i lavoratori dovranno indossare imbracatura e cintura di sicurezza assicurata ad un punto fisso.
- Tutti gli addetti a lavorazioni che comportino esposizione al rumore, dovranno essere dotati di idonei DPI (cuffie, tappi auricolari con e senza archetti, tappi monouso), e possibilmente essere adibiti, a rotazione, a lavorazioni non rumorose; sarà comunque cura dell'Appaltatore valutare preventivamente i livelli di rumore per tutte le postazioni di lavoro.
- Gli automezzi necessari all'esecuzione dei lavori dovranno spostarsi esclusivamente lungo la viabilità di cantiere preventivamente individuata.

Demolizioni (ove previste)

I principali rischi connessi con queste lavorazioni sono l'esposizione a polveri e fibre, la caduta di materiale dall'alto, la movimentazione del materiale di risulta. Relativamente alle demolizioni, l'Appaltatore è tenuto a redigere il "Piano di Demolizione" ai sensi del D. Lgs. 81/08, che dovrà essere trasmesso per conoscenza anche al CSE. Tale Piano dovrà indicare la tecnologia, le attrezzature e le modalità esecutive necessarie alla demolizione in sicurezza dei manufatti, le modalità di smaltimento dei materiali di risulta e le misure di sicurezza da adottare durante le lavorazioni.

La realizzazione dell'intervento avverrà secondo le fasi operative descritte nel seguito, per ciascuna delle quali, in sede di progetto, verranno riportati i codici identificativi delle schede tecniche di sicurezza, contenenti l'analisi dei rischi e le misure di prevenzione relative:

Delimitazione area operativa	
Montaggio ponteggi	
Montaggio tavolati di protezione	
Demolizione fabbricato/marciapiedi/muri/recinzione/manto ferroviaria/sottopassi	stradale/piattaforma
Allontanamento dei materiali prodotti dalle demolizioni	

Si rimanda per maggiori dettagli agli specifici elaborati progettuali.

Rischi prevedibili e conseguenti a:

- Elettrocuzione, folgorazione;
- investimento di automezzi/macchinari;
- presenza di esercizio ferroviario;
- investimento da treni in transito;
- movimentazione dei carichi;
- ribaltamento mezzi d'opera;
- scivolamento, caduta a livello;
- caduta dall'alto;
- caduta di materiale dall'alto;
- urti, colpi, impatti, compressioni;
- presenza di agenti/sostanze potenzialmente infette;
- presenza di residui da prodotti chimici;
- proiezione di schizzi;
- proiezione di schegge;
- esposizione a polveri e fibre;
- punture, tagli, abrasioni;
- vibrazioni;
- rumore.

Prescrizioni e misure di sicurezza

- Relativamente alla demolizione, l'Appaltatore è tenuto a redigere il "Piano di Demolizione" ai sensi del D. Lgs. 81/08, che dovrà essere trasmesso per conoscenza anche al coordinatore per l'esecuzione. Tale "Piano di demolizione" dovrà indicare la tecnologia, le attrezzature e le modalità esecutive necessarie alla demolizione in sicurezza dei manufatti, le modalità di smaltimento dei materiali di risulta e le misure di sicurezza da adottare durante le lavorazioni.

- In ogni fase dei lavori di demolizione, che dovranno essere svolti per fasi successive, si dovrà procedere in maniera coordinata (sotto la direzione di un caposquadra), in modo da impedire il crollo intempestivo di parti della struttura.
- Prima dell'inizio delle demolizioni dovranno essere allestite apposite protezioni (ponteggi e tavolati continui), sui lati prospicienti le aree aperte al pubblico, la strada e la linea ferroviaria, atte a prevenire proiezioni di materiali e la diffusione di polveri.
- Alla rimozione delle protezioni (ponteggi e tavolati), si provvederà solo dopo aver rimosso tutte le condizioni di potenziale pericolo ed aver ripristinato il piano di campagna.
- Per ogni manufatto da demolire l'Appaltatore, in sede di progettazione esecutiva dovrà accertare l'eventuale presenza di fibre di amianto e/o fibre ceramiche, di lane di vetro e lane di roccia nocive o di vani, serbatoi e vasche dove siano accumulati gas, liquami o materiali pericolosi. La eventuale bonifica dei siti dovrà essere effettuata nel rispetto della normativa vigente da operatori qualificati e dovrà avvenire preventivamente all'inizio delle demolizioni stesse.
- Nel caso di vicinanza delle zone di intervento all'alveo di torrenti si dovranno dotare le aree di lavoro di pompe di aggettamento in modo da evacuare eventuali venute d'acqua nelle aree stesse.
- L'eventuale dismissione dell'armamento esistente potrebbe interferire con altre lavorazioni e/o con l'esercizio ferroviario; l'esistenza di potenziali interferenze dovrà essere evidenziata mediante l'analisi del programma lavori di progettazione esecutiva, in cui il livello di dettaglio sarà ovviamente maggiore rispetto a quello previsto per la fase di progetto definitivo. Si rimanda dunque al PSC di progettazione esecutiva l'individuazione di tali interferenze, laddove esistenti, e l'adozione delle idonee misure di sicurezza tese alla relativa eliminazione.
- La demolizione dei manufatti esistenti dovrà essere preceduta dalla bagnatura degli stessi onde limitare la diffusione di polveri durante le operazioni di demolizione.
- La bagnatura dovrà essere effettuata anche in occasione di successive movimentazioni del materiale di risulta.
- Le demolizioni dovranno sempre avvenire dall'alto verso il basso.
- Per tutti i manufatti interessati dalle demolizioni ed ubicati in adiacenza alla viabilità pubblica si dovranno predisporre dei tavolati continui tali da evitare l'eventuale caduta di materiale su aree pubbliche.
- Inoltre, prima di procedere alle demolizioni, si dovrà segregare completamente tutto il perimetro interessato in modo da evitare l'intrusione degli estranei ai lavori. L'Appaltatore dovrà concordare, i percorsi, la segnaletica e la cartellonistica di sicurezza da approntare nelle aree di interesse.
- Dovrà essere verificata prima dell'inizio delle demolizioni, l'eventuale presenza di fibre di amianto e/o fibre ceramiche, di lane di vetro e lane di roccia nocive o di vani, serbatoi e vasche dove siano accumulati gas, liquami o materiali pericolosi. La eventuale bonifica dei siti dovrà essere effettuata nel rispetto della normativa vigente da operatori qualificati e dovrà avvenire preventivamente all'inizio delle demolizioni stesse.
- Inoltre, l'Appaltatore, prima di iniziare le demolizioni dovrà effettuare una ricognizione dei sottoservizi esistenti, di quelli già dimessi e di eventuali sottoservizi presenti e non censiti. Infine, dovrà essere prevista la procedura di bonifica degli impianti presenti nell'edificio da demolire; tale bonifica consisterà nel sezionamento dell'impianto elettrico e dell'impianto idrico.
- I lavori di demolizione dovranno essere coordinati da un preposto ed eseguiti solo da personale specializzato, formato ed informato circa i rischi delle lavorazioni.
- Prima di procedere alle operazioni di demolizione dei manufatti, l'Appaltatore dovrà effettuare un sopralluogo in presenza del CSE, al fine di accertare e segnalare la presenza di impianti dismessi da demolire, materiali o attrezzature contenenti sostanze tossico/nocivi o pericolose (es. materiali contenenti amianto) da smaltire, elementi o situazioni particolari, utili al CSP di progettazione esecutiva nella redazione del relativo PSC.
- L'operazione di demolizione con pinza o martello idraulico rappresenta rischi elevati, per questo l'Appaltatore dovrà verificare che sia svolta sotto il controllo diretto del responsabile di cantiere.
- Il manovratore del mezzo utilizzato potrà iniziare le manovre di demolizione solo se ha la perfetta visibilità della zona dove effettuare le operazioni e solo dopo il segnale del responsabile di cantiere che coadiuverà e coordinerà tutta l'operazione.
- L'intervento di demolizione presenta rischi dovuti alla ristrettezza degli spazi a disposizione per i mezzi d'opera. Pertanto, l'Appaltatore dovrà dettagliare le modalità organizzative per consentire una razionale successione delle operazioni. Si dovrà indicare la tecnologia, le attrezzature e le modalità

esecutive previste per la demolizione e le opere di protezione contro la caduta di materiali sulla sede stradale, le modalità di smaltimento dei materiali di risulta e le misure di sicurezza da adottare durante le lavorazioni.

- Il posizionamento e il movimento dei mezzi adibiti alla demolizione saranno determinati in modo da assicurare la massima stabilità; la distanza deve essere tale da evitare invasioni o sconfinamenti anche a seguito di instabilità e ribaltamento delle macchine stesse; inoltre i bracci meccanici saranno dotati di dispositivi di blocco del brandeggio.
- Tutti i lavori di demolizione devono procedere con cautela, prima di iniziare le operazioni l'Appaltatore dovrà verificare le condizioni di stabilità delle strutture da demolire. Inoltre, la demolizione dovrà essere condotta in maniera da non pregiudicare la staticità delle strutture vicine. In caso di necessità si dovrà provvedere alle opere di consolidamento e puntellamento di quelle parti che risultino pericolanti e pericolose per l'incolumità di persone e di impianti.
- Tutto il materiale di risulta delle demolizioni deve essere prontamente allontanato, tenendo presente che anche nelle operazioni di carico dei materiali da portare a discarica è assolutamente da evitare la formazione di polveri. Nessun tipo di materiale o attrezzo dovrà essere abbandonato in prossimità della sede stradale.
- In fase di progettazione esecutiva l'Appaltatore dovrà rilevare nel dettaglio tutti gli edifici e manufatti da demolire, analizzando le specifiche problematiche di sicurezza connesse con ogni singolo manufatto al fine di individuare tutti i possibili rischi connessi alle modalità operative che dovrà anche definire nel Piano di Demolizione.
- In ogni fase dei lavori di demolizione, che dovranno essere svolti per fasi successive, si dovrà procedere in maniera coordinata (sotto la direzione di un caposquadra), in modo da impedire il crollo intempestivo di parti della struttura.
- Alla rimozione delle protezioni (ponteggi e tavolati), si provvederà solo dopo aver rimosso tutte le condizioni di potenziale pericolo ed aver ripristinato il piano di campagna.
- l'esistenza di potenziali interferenze dovrà essere evidenziata mediante l'analisi del programma lavori di progettazione esecutiva, in cui il livello di dettaglio sarà ovviamente maggiore rispetto a quello previsto per la fase di progetto definitivo. Si rimanda dunque al PSC di progettazione definitiva/esecutiva l'individuazione di tali interferenze, laddove esistenti, e l'adozione delle idonee misure di sicurezza tese alla relativa eliminazione.

Opere civili

Nel presente paragrafo sono indicati i principi generali che il CSP svilupperà nel PSC, per l'analisi antinfortunistica connessa alle attività comprese nella categoria Opere Civili. In particolare, si propone uno schema di riferimento che sarà seguito per effettuare l'analisi dei rischi e delle misure di prevenzione e protezione. Si procederà innanzitutto suddividendo la categoria "Opere Civili" nelle sub-categorie di lavoro. Per ogni sub-categoria si descriveranno le fasi realizzative e, per ciascuna di esse, si identificheranno i rischi generali, tipici della lavorazione. I rischi saranno integrati con quelli specifici dell'ambito di lavoro ferroviario, con le relative prescrizioni per la sicurezza. Al PSC è dunque demandato lo sviluppo e l'approfondimento di questo schema di lavoro, mediante l'analisi puntuale delle condizioni logistiche e di operatività caratteristiche di ciascuna attività, l'individuazione dei rischi per singolo intervento e la conseguente caratterizzazione delle misure di prevenzione. Rinviando agli specifici elaborati di progetto per una descrizione di maggiore dettaglio, si identificano di seguito i rischi e le prescrizioni e le misure di sicurezza generali.

Stazioni e fermate ferroviarie

Si faccia riferimento al §3.2.3 del presente elaborato.

La realizzazione dell'intervento avverrà secondo le fasi operative descritte nel seguito, per ciascuna delle quali, in sede di progetto, verranno riportati i codici identificativi delle schede tecniche di sicurezza, contenenti l'analisi dei rischi e le misure di prevenzione relative:

Stazioni e fermate ferroviarie

Realizzazione delle parti in rilevato -intervento di mitigazione ambientale	
Scavi di preparazione per la posa del rilevato	

Stoccaggio dei materiali di scavo	
Allontanamento dei materiali di scavo	
Riempimento con materiale arido	
Formazione dei tratti in rilevato	
Rivestimento in terreno vegetale delle scarpate	
Costruzione dei fabbricati	
Scavo di preparazione dell'area	
Scavo di fondazione	
Stoccaggio del materiale di scavo	
Allontanamento dei materiali di scavo	
Realizzazione fondazioni	
Realizzazione elevazioni	
Realizzazione solai	
Realizzazione tamponature	
Posa dei cavidotti e delle tubazioni impiantistiche	
Realizzazione pavimenti	
Realizzazione intonaci	
Infilaggio dei cavi elettrici	
Posa infissi	
Tinteggiature	
Posa delle apparecchiature impiantistiche	
Realizzazione sottopasso di stazione	
Realizzazione micropali a sostegno del binario in esercizio	
Apertura dello scavo di sbancamento	
Allontanamento dei materiali di scavo	
Realizzazione fondazione sottopasso	
Realizzazione elevazioni sottopasso	
Realizzazione copertura sottopasso e impermeabilizzazione	
Realizzazione rinterri	
Posa dei cavidotti e delle tubazioni impiantistiche	
Pavimentazione e finiture	
Infilaggio dei cavi elettrici	
Posa delle apparecchiature impiantistiche	
Realizzazione rinterri	
Sistemazione a verde	
Realizzazione piattaforma elevatrice (ove previsto)	
Esecuzione pareti	
Montaggio struttura	

Montaggio apparecchiature	
Realizzazione di scale e rampe d'accesso ai marciapiedi	
Realizzazione scavi a sezione obbligata	
Allontanamento dei materiali di scavo	
Realizzazione fondazione scale e rampe	
Realizzazione elevazioni	
Realizzazione pavimentazione, parapetti e finiture	
Realizzazione rinterri	
Sistemazione a verde	
Realizzazione dei marciapiedi di stazione	
Demolizione marciapiedi esistenti	
Allontanamento dei materiali di risulta	
Posa cordolo marciapiede	
Posa dei cavidotti e delle tubazioni impiantistiche	
Massetto di sottofondo e pavimentazione	
Realizzazione pensiline	
Getto per la realizzazione dei basamenti	
Posa in opera elementi prefabbricati dei pilastri e delle travi	
Montaggio carpenteria metallica	
Posa dei cavidotti e delle tubazioni impiantistiche	
Posa delle apparecchiature impiantistiche	
Realizzazione parcheggi e viabilità	
Scavo di sbancamento	
Allontanamento dei materiali di scavo	
Realizzazione piazzale parcheggio e viabilità	
Sistemazione a verde	

Si rimanda per maggiori dettagli agli specifici elaborati progettuali.

Rischi prevedibili e conseguenti a:

- Presenza di esercizio ferroviario;
- investimento di automezzi/macchinari;
- investimento da treni in transito;
- movimentazione dei carichi;
- ribaltamento mezzi d'opera;
- scivolamento, caduta a livello;
- caduta dall'alto;
- caduta di materiale dall'alto;
- urti, colpi, impatti, compressioni;
- presenza di agenti/sostanze potenzialmente infette;
- presenza di residui da prodotti chimici;
- proiezione di schizzi;
- proiezione di schegge;
- esposizione a polveri e fibre;

- allergeni;
- punture, tagli, abrasioni;
- vibrazioni;
- rumore;
- elettrocuzione.

In situazioni particolari, prima della realizzazione delle fondazioni delle opere, potrebbe rendersi necessario eseguire opere di contenimento provvisorie quali ad esempio paratie di micropali. Queste lavorazioni comportano l'impiego di mezzi ingombranti, che talvolta operano in spazi ristretti e con aree di manovra limitate dalla presenza di manufatti esistenti. Nel PSC sarà verificata, nell'ambito del sito di intervento, la disponibilità di piazzole di manovra e dello spazio necessario ad assicurare il rispetto delle distanze di sicurezza che tali macchinari richiedono riguardo alla sede ferroviaria ed alla relativa linea di contatto; sulla base di tale analisi saranno fornite specifiche misure di prevenzione e protezione.

Prescrizioni e misure di sicurezza

- I fronti di lavoro esposti al traffico veicolare dovranno essere protetti dallo svio di autoveicoli mediante la posa di barriere new-jersey in calcestruzzo di tipo stradale.
- All'esterno del cantiere deve essere disposta segnaletica indicante la presenza dello stesso cantiere ed il transito dei mezzi di lavoro, oltre che il divieto di passaggio; inoltre la segnaletica indicante la presenza di lavori in corso deve essere integrata da una corretta ubicazione della segnaletica stradale secondo gli schemi e le tipologie conformi al Nuovo Codice della Strada.
- Le aree di lavoro dovranno essere preventivamente delimitate con recinzioni del tipo prescritto, e regolarizzate in piano al fine di consentire manovre sicure.
- I fronti del cantiere prospicienti dislivelli dovranno essere protetti dalla caduta mediante la posa di parapetti, se aree di lavoro o pedonali, mediante guard-rail o new-jersey, se aree di manovra o carrabili.
- Durante la movimentazione delle terre devono essere ridotte al minimo la diffusione di polveri e fibre, irrorando di frequente le superfici, e l'esposizione degli operatori di macchine, utilizzando mezzi provvisti di cabina o comunque idonei DPI (mascherina, occhiali protettivi, etc.).
- Per segnalare la presenza degli scavi dovranno essere posizionate idonee delimitazioni nelle aree prospicienti l'area di lavoro, preferibilmente realizzate in rete in materiale plastico stampato sostenuta da paletti infissi nel terreno.
- Data la ridotta disponibilità di spazi di manovra, nelle operazioni connesse alle lavorazioni, devono essere impediti, anche mediante delimitazione dell'area, la sosta o il transito di uomini e mezzi nel raggio di azione delle macchine operatrici e degli apparecchi di sollevamento.
- L'interferenza tra diverse macchine operatrici deve essere evitata, eventualmente anche con l'ausilio di un preposto alla direzione del coordinamento dei mezzi, messo a disposizione dall'Appaltatore.
- Nell'utilizzo di autocarri con braccio idraulico, autogrù e simili, si deve prescrivere il divieto di sosta e di lavoro nel raggio d'azione degli stessi.
- In tutte le posizioni sopraelevate (> 2.00 m), i lavoratori dovranno indossare imbracatura e cintura di sicurezza assicurata ad un punto fisso.
- Le operazioni che richiedono solo interventi localizzati in quota possono essere eseguite anche utilizzando trabattelli di servizio. L'uso di trabattelli di servizio è consentito in conformità alle prescrizioni dell'art 140 del D. Lgs. 81/08 e s.m.i.. Il trabattello dovrà essere installato seguendo le indicazioni contenute nel proprio manuale d'uso e manutenzione, prima dell'utilizzo il Preposto dovrà verificare il corretto montaggio dell'attrezzatura.
- Disporre le puntellature del solaio in fase di getto e di maturazione del calcestruzzo secondo le prescrizioni del DL e le indicazioni fornite dal produttore degli elementi prefabbricati.
- Proteggere i ferri di attesa delle armature con fungotto in plastica di colore rosso.
- Ribattere i chiodi sporgenti dai casseri non appena ultimato il disarmo.
- Prima della fase di getto, verificare la tenuta dei casseri per prevenire un eventuale cedimento sotto la spinta del calcestruzzo.
- Nelle operazioni di getto, le tubazioni di scarico dell'autopompa dovranno essere accoppiate verificando l'integrità dei sistemi meccanici di fissaggio con particolare attenzione all'imbrattamento per incrostazioni di residui cementizi; inoltre, esse dovranno essere adeguatamente bloccate o sostenute in modo da evitare spostamenti repentini o colpi di frusta dovuti alla pressione del getto.
- Utilizzare idonei DPI che garantiscano la protezione dal contatto e dalla proiezione di schizzi di cls, che contiene additivi chimici (schermi facciali, casco, tuta in tyvek e stivali in gomma).

- Mantenere i disarmanti in contenitori sigillati e raccomandare ai lavoratori l'uso di creme protettive prima dell'uso dei disarmanti, di sciacquarsi abbondantemente le mani dopo il lavoro e di eliminare gli indumenti impregnati.
- Iniziare i lavori di disarmo solo dopo l'autorizzazione del Direttore del Cantiere.
- Prevedere la rotazione del personale addetto.
- Verificare l'imbracatura dei carichi da movimentare; sottoporre funi e catene al controllo trimestrale previsto dall'All. VI punto 3.1.2 del D. Lgs. 81/08 e s.m.i.; gancio e nottolino devono essere pienamente funzionanti e in buone condizioni.
- Tutti gli addetti a lavorazioni che comportino esposizione al rumore, dovranno essere dotati di idonei DPI (cuffie, tappi auricolari con o senza archetti, tappi monouso) e possibilmente essere adibiti, a rotazione, a lavorazioni non rumorose; sarà comunque cura dell'Appaltatore valutare preventivamente i livelli di rumore per tutte le postazioni di lavoro.
- Gli automezzi necessari all'esecuzione dei lavori dovranno spostarsi esclusivamente lungo la viabilità di cantiere preventivamente individuata.
- Per gli scavi di sbancamento relativi alle strutture di fondazione con profondità superiore a 1.50m, dovranno essere posizionati idonei parapetti nelle aree prospicienti gli stessi; nelle zone non immediatamente prospicienti l'area di lavoro dovrà invece essere posta, a debita distanza, una bandella colorata a strisce bianche e rosse e cartelli segnaletici che indichino il pericolo e il divieto di oltrepassare la bandella. I parapetti saranno preferibilmente costituiti da tavole in legno sostenute da pali lignei infissi nel terreno ed avranno un'altezza minima di 1.00m.
- I lavori in affiancamento alla linea ferroviaria esistente dovranno sempre essere assistiti da personal specializzato. Le opere inizieranno quando si avranno a disposizione tutte le autorizzazioni.
- Durante le operazioni di sollevamento dei materiali, sulle aree sottostanti non dovranno sostare operai né svolgersi altre attività.
- LA POSA DEGLI IMPALCATI METALLICI IN PRESENZA DI ESERCIZIO FERROVIARIO SOTTOSTANTE DOVRÀ AVVENIRE IN TOLTA TENSIONEE ED IN INTERRUZIONE DELLA CIRCOLAZIONE FERROVIARIA
- I vari dovranno avvenire in interruzione della linea ferroviaria in esercizio.
- Le attività di trivellazione, per la realizzazione dei pali, dovranno essere precedute dalla verifica della stabilità del piano di lavoro e delle apparecchiature di perforazione stesse.
- L'Appaltatore nell'ambito della progettazione esecutiva dovrà progettare gli accessi alle aree di lavoro.
- L'Appaltatore nell'ambito della progettazione esecutiva dovrà redigere apposito piano per la realizzazione del varo delle travi e degli impalcati, sulla base delle tipologie di materiale e delle tecniche prescelte, indicante le aree di stoccaggio delle travi e degli impalcati e la posizione delle gru per la loro movimentazione. Tale piano dovrà inoltre indicare le sequenze delle operazioni ed il metodo di varo.
- Il CPP di fase esecutiva dovrà tener conto di quanto sopra nella redazione del proprio PSC.
- Durante le operazioni di calo / sollevamento di materiali e/o attrezzature, sul fondo scavo non dovrà essere presente alcun addetto.
- In caso di eventi meteorologici avversi o di piogge prolungate, i lavori (di fondazione) dovranno essere sospesi e l'area di lavoro dovrà essere messa in sicurezza.
- Per i sotto-attraversamenti previsti mediante galleria artificiali si dovrà tener conto dei monitoraggi dettati dai progettisti.

Sistemazioni idrauliche

Si faccia riferimento al §3.2.3 del presente elaborato.

La realizzazione dell'intervento avverrà secondo le fasi operative descritte nel seguito, per ciascuna delle quali, in sede di progetto, verranno riportati i codici identificativi delle schede tecniche di sicurezza, contenenti l'analisi dei rischi e le misure di prevenzione relative:

esecuzione scavi	
esecuzione di scavi a sezione obbligata	
stoccaggio del materiale di scavo	
allontanamento dei materiali di scavo	

esecuzione delle strutture di fondazione in c.a.	
esecuzione delle strutture in elevazione in c.a.	
impermeabilizzazione dello scatolare	
esecuzione dei rivestimenti	
posa delle tubazioni di drenaggio	
esecuzione dei rinterri	
formazione degli strati di completamento	
esecuzione della soletta di base	
posa di tubazioni, pozzetti, serbatoi e vasche	
allacciamenti	
pulizia dell'alveo	
rivestimento dell'alveo e delle sponde (strato drenante, rivestimento in c.a., rivestimento in pietra locale, posa gabbioni e materassi tipo reno)	

Si rimanda per maggiori dettagli agli specifici elaborati progettuali.

Rischi prevedibili e conseguenti a:

- Annegamento;
- investimento di automezzi/macchinari;
- movimentazione dei carichi;
- ribaltamento mezzi d'opera;
- scivolamento, caduta a livello;
- urti, colpi, impatti, compressioni;
- esposizione a polveri e fibre;
- punture, tagli, abrasioni.

Prescrizioni e misure di sicurezza

- I fronti di lavoro esposti al traffico veicolare dovranno essere protetti dallo svio di autoveicoli mediante la posa di barriere new-jersey in calcestruzzo di tipo stradale.
- All'esterno del cantiere deve essere disposta segnaletica indicante la presenza dello stesso cantiere ed il transito dei mezzi di lavoro, oltre che il divieto di passaggio; inoltre la segnaletica indicante la presenza di lavori in corso deve essere integrata da una corretta ubicazione della segnaletica stradale secondo gli schemi e le tipologie conformi al Nuovo Codice della Strada.
- Le aree di lavoro dovranno essere preventivamente delimitate con recinzioni del tipo prescritto, e regolarizzate in piano al fine di consentire manovre sicure.
- I fronti del cantiere prospicienti dislivelli dovranno essere protetti dalla caduta mediante la posa di parapetti, se aree di lavoro o pedonali, mediante guard-rail o new-jersey, se aree di manovra o carrabili.
- Il corso d'acqua andrà monitorato a monte del cantiere durante i lavori, in modo da verificare con un minimo di preavviso eventuali portate pericolose.
- Per i lavori in fregio o in prossimità del corso d'acqua, il rischio di caduta in acqua deve essere evitato con procedure di sicurezza specifiche; per cui:
 - coloro che devono accedere in prossimità dell'alveo per l'esecuzione dei lavori devono essere forniti di idonei dispositivi di protezione individuale (stivali in gomma a tutta gamba, giubbotti di salvataggio a funzionamento automatico, etc.);
 - per i lavori da eseguire al di sopra dell'acqua ad una certa altezza da essa o al suo livello, le cadute di persone nell'acqua vanno impedito mediante parapetti applicati all'opera; in assenza di parapetti o come supplemento di sicurezza possono essere applicate imbracature di sicurezza e/o giubbotti di salvataggio a funzionamento automatico (galleggiabilità intrinseca o autogonfiabili).
- L'Appaltatore è tenuto a fare specifica formazione in merito all'argomento.
- Data l'ubicazione delle aree di lavoro e/o aree di cantiere in prossimità dell'alveo del torrente, ed il rischio d'invasione d'acqua delle stesse aree, lo svolgimento delle attività lavorative dovrà avvenire in stretto coordinamento con gli Enti di gestione delle stazioni pluviometriche e di monitoraggio del bacino idrico

alimentante il torrente, in modo da conoscere preventivamente l'entità di eventuali precipitazioni meteoriche o la possibilità di esondazione del corso d'acqua e disporre l'interruzione di tutte le lavorazioni a rischio.

- Qualora si verifichi una esondazione la ripresa delle attività lavorative dovrà essere preceduta da un'attenta verifica della stabilità delle scarpate di tutte le aree di lavoro, provvedendo alla rimozione e riprofilatura delle parti instabili.
- In caso di eventi meteorologici prolungati i lavori dovranno essere sospesi e si dovrà provvedere alla messa in sicurezza di mezzi ed attrezzature.
- Eventuali aree prospicienti l'alveo del torrente dovranno essere delimitate con barriere per evitare il rischio di caduta nel corso d'acqua.
- Data la ridotta disponibilità di spazi di manovra, nelle operazioni connesse alle lavorazioni, devono essere impediti, anche mediante delimitazione dell'area, la sosta o il transito di uomini e mezzi nel raggio di azione delle macchine operatrici e degli apparecchi di sollevamento.
- L'interferenza tra diverse macchine operatrici deve essere evitata, eventualmente anche con l'ausilio di un preposto alla direzione del coordinamento dei mezzi, messo a disposizione dall'Appaltatore.
- Le aree di lavoro dovranno essere preventivamente delimitate con recinzioni del tipo prescritto, e regolarizzate in piano al fine di consentire manovre sicure.
- Per gli scavi di sbancamento con profondità superiore a 1.50 m, dovranno essere posizionati idonei parapetti nelle aree prospicienti gli stessi; nelle zone non immediatamente prospicienti l'area di lavoro dovrà invece essere posta, a debita distanza, una bandella colorata a strisce bianche e rosse e cartelli segnaletici che indichino il pericolo e il divieto di oltrepassare la bandella. I parapetti saranno preferibilmente costituiti da tavole in legno sostenute da pali lignei infissi nel terreno ed avranno un'altezza minima di 1.10 m.
- L'Appaltatore nell'ambito della progettazione esecutiva dovrà progettare gli accessi alle aree di lavoro.
- L'Appaltatore, in fase di progettazione esecutiva, sulla base delle tecniche ed attrezzature prescelte, dovrà altresì indicare, le modalità di ingresso e uscita dall'area di lavoro di maestranze e attrezzature, l'attrezzatura prevista, il metodo di trasporto dello smarino all'esterno del pozzo e da qui sino a scarica.
- I fronti di lavoro esposti al traffico veicolare dovranno essere protetti dallo svio di autoveicoli mediante la posa di barriere new-jersey in calcestruzzo di tipo stradale.
- All'esterno del cantiere deve essere disposta segnaletica indicante la presenza dello stesso cantiere ed il transito dei mezzi di lavoro, oltre che il divieto di passaggio; inoltre la segnaletica indicante la presenza di lavori in corso deve essere integrata da una corretta ubicazione della segnaletica stradale secondo gli schemi e le tipologie conformi al Nuovo Codice della Strada.
- Le aree di lavoro dovranno essere preventivamente delimitate con recinzioni del tipo prescritto, e regolarizzate in piano al fine di consentire manovre sicure.
- I fronti del cantiere prospicienti dislivelli dovranno essere protetti dalla caduta mediante la posa di parapetti, se aree di lavoro o pedonali, mediante guard-rail o new-jersey, se aree di manovra o carrabili.
- Proteggere i ferri di attesa delle armature con fungotto in plastica di colore rosso.
- Ribattere i chiodi sporgenti dai casseri non appena ultimato il disarmo.
- Prima della fase di getto, verificare la tenuta dei casseri per prevenire un eventuale cedimento sotto la spinta del calcestruzzo.
- Nelle operazioni di getto, le tubazioni di scarico dell'autopompa dovranno essere accoppiate verificando l'integrità dei sistemi meccanici di fissaggio con particolare attenzione all'imbrattamento per incrostazioni di residui cementizi; inoltre, esse dovranno essere adeguatamente bloccate o sostenute in modo da evitare spostamenti repentini o colpi di frusta dovuti alla pressione del getto.
- Utilizzare idonei DPI che garantiscano la protezione dal contatto e dalla proiezione di schizzi di cls, che contiene additivi chimici (schermi facciali, casco, tuta in tyvek e stivali in gomma).
- Mantenere i disarmanti in contenitori sigillati e raccomandare ai lavoratori l'uso di creme protettive prima dell'uso dei disarmanti, di sciacquarsi abbondantemente le mani dopo il lavoro e di eliminare gli indumenti impregnati.
- Iniziare i lavori di disarmo solo dopo l'autorizzazione del Direttore del Cantiere.
- Prevedere la rotazione del personale addetto.
- Verificare l'imbracatura dei carichi da movimentare; sottoporre funi e catene al controllo trimestrale previsto dall'All. VI punto 3.1.2 del D. Lgs. 81/08 e s.m.i.; gancio e nottolino devono essere pienamente funzionanti e in buone condizioni.

- Tutti gli addetti a lavorazioni che comportino esposizione al rumore, dovranno essere dotati di idonei DPI (cuffie, tappi auricolari con o senza archetti, tappi monouso) e possibilmente essere adibiti, a rotazione, a lavorazioni non rumorose; sarà comunque cura dell'Appaltatore valutare preventivamente i livelli di rumore per tutte le postazioni di lavoro.
- Non sostare nel raggio di azione delle trivelle, delle macchine sollevatrici adibite alla movimentazione delle armature.
- Posizionare gli stabilizzatori prima di iniziare qualsiasi attività di perforazione.
- Mantenere sgombrare le aree di lavorazione da materiale di risulta, da attrezzature, cavi, tubazioni, etc..
- Nell'area di intervento dovranno essere disponibili pompe per eventuale aggotamento delle acque di risalita della falda durante le fasi di trivellazione e iniezione; in caso di allagamento si dovranno sospendere le lavorazioni e allontanare l'acqua dalla zona operativa.

Opere di sostegno

Si faccia riferimento al §3.2.3 del presente elaborato.

La realizzazione dell'intervento avverrà secondo le fasi operative descritte nel seguito, per ciascuna delle quali, in sede di progetto, verranno riportati i codici identificativi delle schede tecniche di sicurezza, contenenti l'analisi dei rischi e le misure di prevenzione relative:

Realizzazione dei muri di sostegno	
Esecuzione degli scavi di sbancamento	
Stoccaggio dei materiali di scavo	
Allontanamento dei materiali di scavo	
Esecuzione delle strutture di fondazione in c.a.	
Esecuzione delle strutture in elevazione in c.a.	
Esecuzione dei rinterri	
Posa delle tubazioni di drenaggio	
Realizzazione paratia di micropali multiritirantata (ove previsto)	
Esecuzione delle paratie di micropali	
Esecuzione dei cordoli di testa delle paratie	
Tirantatura delle paratie	
Esecuzione degli scavi di sbancamento	
Stoccaggio del materiale di scavo	
Allontanamento dei materiali di scavo	

Si rimanda per maggiori dettagli agli specifici elaborati progettuali.

Rischi prevedibili e conseguenti a:

- Investimento di automezzi/macchinari;
- movimentazione dei carichi;
- ribaltamento mezzi d'opera;
- scivolamento, caduta a livello;
- caduta dall'alto;
- caduta di materiale dall'alto;
- urti, colpi, impatti, compressioni;
- presenza di agenti/sostanze potenzialmente infette;
- presenza di residui da prodotti chimici;
- proiezione di schizzi;
- proiezione di schegge;

- esposizione a polveri e fibre;
- allergeni;
- punture, tagli, abrasioni;
- vibrazioni;
- rumore;
- elettrocuzione.

In situazioni particolari potrebbe rendersi necessario eseguire opere di contenimento provvisoriale quali ad esempio paratie di micropali. Queste lavorazioni comportano l'impiego di mezzi ingombranti, che talvolta operano in spazi ristretti e con aree di manovra limitate dalla presenza di manufatti esistenti. Nel PSC sarà verificata, nell'ambito del sito di intervento, la disponibilità di piazzole di manovra e dello spazio necessario ad assicurare il rispetto delle distanze di sicurezza che tali macchinari richiedono riguardo alla sede ferroviaria ed alla relativa linea di contatto; sulla base di tale analisi saranno fornite specifiche misure di prevenzione e protezione.

Prescrizioni e misure di sicurezza

- Le aree di lavoro dovranno essere preventivamente delimitate con recinzioni del tipo prescritto, e regolarizzate in piano al fine di consentire manovre sicure.
- Per gli scavi di sbancamento relativi alle strutture di fondazione con profondità superiore a 1.50 m, dovranno essere posizionati idonei parapetti nelle aree prospicienti gli stessi; nelle zone non immediatamente prospicienti l'area di lavoro dovrà invece essere posta, a debita distanza, una bandella colorata a strisce bianche e rosse e cartelli segnaletici che indichino il pericolo e il divieto di oltrepassare la bandella. I parapetti saranno preferibilmente costituiti da tavole in legno sostenute da pali lignei infissi nel terreno ed avranno un'altezza minima di 1.00 m.
- L'Appaltatore nell'ambito della progettazione esecutiva dovrà progettare gli accessi alle aree di lavoro.
- L'Appaltatore, in fase di progettazione esecutiva, sulla base delle tecniche ed attrezzature prescelte, dovrà altresì indicare, le modalità di ingresso e uscita dall'area di lavoro di maestranze e attrezzature, l'attrezzatura prevista, il metodo di trasporto dello smarino all'esterno del pozzo e da qui sino a scarica.
- I fronti di lavoro esposti al traffico veicolare dovranno essere protetti dallo svio di autoveicoli mediante la posa di barriere new-jersey in calcestruzzo di tipo stradale.
- All'esterno del cantiere deve essere disposta segnaletica indicante la presenza dello stesso cantiere ed il transito dei mezzi di lavoro, oltre che il divieto di passaggio; inoltre la segnaletica indicante la presenza di lavori in corso deve essere integrata da una corretta ubicazione della segnaletica stradale secondo gli schemi e le tipologie conformi al Nuovo Codice della Strada.
- Le aree di lavoro dovranno essere preventivamente delimitate con recinzioni del tipo prescritto, e regolarizzate in piano al fine di consentire manovre sicure.
- I fronti del cantiere prospicienti dislivelli dovranno essere protetti dalla caduta mediante la posa di parapetti, se aree di lavoro o pedonali, mediante guard-rail o new-jersey, se aree di manovra o carrabili.
- I fronti di lavoro esposti al traffico veicolare dovranno essere protetti dallo svio di autoveicoli mediante la posa di barriere new-jersey in calcestruzzo di tipo stradale.
- Proteggere i ferri di attesa delle armature con fungotto in plastica di colore rosso.
- Ribattere i chiodi sporgenti dai casseri non appena ultimato il disarmo.
- Prima della fase di getto, verificare la tenuta dei casseri per prevenire un eventuale cedimento sotto la spinta del calcestruzzo.
- Nelle operazioni di getto, le tubazioni di scarico dell'autopompa dovranno essere accoppiate verificando l'integrità dei sistemi meccanici di fissaggio con particolare attenzione all'imbrattamento per incrostazioni di residui cementizi; inoltre, esse dovranno essere adeguatamente bloccate o sostenute in modo da evitare spostamenti repentini o colpi di frusta dovuti alla pressione del getto.
- Utilizzare idonei DPI che garantiscano la protezione dal contatto e dalla proiezione di schizzi di cls, che contiene additivi chimici (schermi facciali, casco, tuta in tyvek e stivali in gomma).
- Mantenere i disarmanti in contenitori sigillati e raccomandare ai lavoratori l'uso di creme protettive prima dell'uso dei disarmanti, di sciacquarsi abbondantemente le mani dopo il lavoro e di eliminare gli indumenti impregnati.
- Iniziare i lavori di disarmo solo dopo l'autorizzazione del Direttore del Cantiere.
- Prevedere la rotazione del personale addetto.

- Verificare l'imbracatura dei carichi da movimentare; sottoporre funi e catene al controllo trimestrale previsto dall'All. VI punto 3.1.2 del D. Lgs. 81/08 e s.m.i.; gancio e nottolino devono essere pienamente funzionanti e in buone condizioni.
- Tutti gli addetti a lavorazioni che comportino esposizione al rumore, dovranno essere dotati di idonei DPI (cuffie, tappi auricolari con o senza archetti, tappi monouso) e possibilmente essere adibiti, a rotazione, a lavorazioni non rumorose; sarà comunque cura dell'Appaltatore valutare preventivamente i livelli di rumore per tutte le postazioni di lavoro.

Viabilità

Si faccia riferimento al §3.2.3 del presente elaborato.

La realizzazione dell'intervento avverrà secondo le fasi operative descritte nel seguito, per ciascuna delle quali, in sede di progetto, verranno riportati i codici identificativi delle schede tecniche di sicurezza, contenenti l'analisi dei rischi e le misure di prevenzione relative:

Delimitazione area operativa	
Realizzazione dei diaframmi (ove previsti)	
Esecuzione dei diaframmi	
Esecuzione del cordolo di testa dei diaframmi	
Posa di uno strato di geotessile	
Rinterri	
Realizzazione dei muri di sostegno (ove previsti)	
Esecuzione degli scavi di sbancamento	
Stoccaggio dei materiali di scavo	
Allontanamento dei materiali di scavo	
Esecuzione delle strutture di fondazione in c.a.	
Esecuzione delle strutture in elevazione in c.a.	
Esecuzione dei rinterri	
Posa delle tubazioni di drenaggio	
Realizzazione paratia di micropali multirantata (ove previsti)	
Esecuzione delle paratie di micropali	
Esecuzione dei cordoli di testa delle paratie	
Tirantatura delle paratie	
Esecuzione degli scavi di sbancamento	
Stoccaggio del materiale di scavo	
Allontanamento dei materiali di scavo	
Realizzazione delle parti in rilevato	
Scavi di preparazione per la posa del rilevato	
Demolizione (ove previsto) della piattaforma stradale esistente	
Stoccaggio dei materiali di scavo	
Allontanamento dei materiali di scavo	
Riempimento con materiale arido	
Formazione dei tratti in rilevato	

Rivestimento in terreno vegetale delle scarpate	
Realizzazione delle parti in trincea	
Esecuzione degli scavi di sbancamento	
Demolizione (ove previsto) della piattaforma stradale esistente	
Stoccaggio dei materiali di scavo	
Allontanamento dei materiali di scavo	
Realizzazione della piattaforma stradale	
Formazione dello uno strato di fondo	
Formazione degli strati di completamento	
Posa della segnaletica	
Realizzazione dei piazzali bitumati e recintati	
Scavo di preparazione dell'area	
Stoccaggio del materiale di scavo	
Allontanamento dei materiali di scavo	
Riempimento con materiale arido	
Esecuzione di scavi a sezione obbligata	
Posa di tubazioni, pozzetti, serbatoi e vasche	
Allacciamenti	
Esecuzione dei rinterri	
Realizzazione della pavimentazione dei piazzali e delle elisuperfici	
Realizzazione delle fondazioni delle recinzioni perimetrali	
Posa delle recinzioni	
Posa dei cancelli di accesso alle aree	
Posa della segnaletica	
Realizzazione elementi di completamento e di drenaggio	
Posa barriere di sicurezza	
Posa cordonature a ciglio strada	
Realizzazione dei fossi di guardia e delle cunette di raccolta delle acque di piattaforma	
Posa in opera manufatti in cls di attraversamento idraulico (circolare e/o scatolari)	
Scavo di sbancamento	
Allontanamento dei materiali di scavo	
Realizzazione piazzali parcheggi e viabilità	
Sistemazione a verde	
Posa/realizzazione segnaletica (verticale/orizzontale)	
Realizzazione illuminazione stradale	
Realizzazione dei blocchi di fondazione	
Montaggio armature stradali, strapiombo e sigillatura	
Posa picchetti e tondini di messa a terra	

Montaggio accessori, apparecchiature metalliche e isolanti su palo	
--	--

Si rimanda per maggiori dettagli agli specifici elaborati progettuali.

Rischi prevedibili e conseguenti a:

- Presenza di esercizio ferroviario;
- investimento di automezzi/macchinari;
- investimento da treni in transito;
- movimentazione dei carichi;
- ribaltamento mezzi d'opera;
- scivolamento, caduta a livello;
- caduta dall'alto;
- caduta di materiale dall'alto;
- urti, colpi, impatti, compressioni;
- presenza di agenti/sostanze potenzialmente infette;
- presenza di residui da prodotti chimici;
- proiezione di schizzi;
- proiezione di schegge;
- esposizione a polveri e fibre;
- allergeni;
- punture, tagli, abrasioni;
- vibrazioni;
- rumore;
- elettrocuzione.

Prescrizioni e misure di sicurezza

- I fronti di lavoro esposti al traffico veicolare dovranno essere protetti dallo svio di autoveicoli mediante la posa di barriere new-jersey in calcestruzzo di tipo stradale.
- All'esterno del cantiere deve essere disposta segnaletica indicante la presenza dello stesso cantiere ed il transito dei mezzi di lavoro, oltre che il divieto di passaggio; inoltre la segnaletica indicante la presenza di lavori in corso deve essere integrata da una corretta ubicazione della segnaletica stradale secondo gli schemi e le tipologie conformi al Nuovo Codice della Strada.
- Le aree di lavoro dovranno essere preventivamente delimitate con recinzioni del tipo prescritto, e regolarizzate in piano al fine di consentire manovre sicure.
- I fronti del cantiere prospicienti dislivelli dovranno essere protetti dalla caduta mediante la posa di parapetti, se aree di lavoro o pedonali, mediante guard-rail o new-jersey, se aree di manovra o carrabili.
- Durante la movimentazione delle terre devono essere ridotte al minimo la diffusione di polveri e fibre, irrorando di frequente le superfici, e l'esposizione degli operatori di macchine, utilizzando mezzi provvisti di cabina o comunque idonei DPI (mascherina, occhiali protettivi, etc.).
- Per segnalare la presenza degli scavi dovranno essere posizionate idonee delimitazioni nelle aree prospicienti l'area di lavoro, preferibilmente realizzate in rete in materiale plastico stampato sostenuta da paletti infissi nel terreno.
- Data la ridotta disponibilità di spazi di manovra, nelle operazioni connesse alle lavorazioni, devono essere impediti, anche mediante delimitazione dell'area, la sosta o il transito di uomini e mezzi nel raggio di azione delle macchine operatrici e degli apparecchi di sollevamento.
- L'interferenza tra diverse macchine operatrici deve essere evitata, eventualmente anche con l'ausilio di un preposto alla direzione del coordinamento dei mezzi, messo a disposizione dall'Appaltatore.
- Nell'utilizzo di autocarri con braccio idraulico, autogrù e simili, si deve prescrivere il divieto di sosta e di lavoro nel raggio d'azione degli stessi.
- In tutte le posizioni sopraelevate (> 2.00 m), i lavoratori dovranno indossare imbracatura e cintura di sicurezza assicurata ad un punto fisso.
- Tutti gli addetti a lavorazioni che comportino esposizione al rumore, dovranno essere dotati di idonei DPI (cuffie, tappi auricolari con o senza archetti, tappi monouso) e possibilmente essere adibiti, a rotazione, a lavorazioni non rumorose; sarà comunque cura dell'Appaltatore valutare preventivamente i livelli di rumore per tutte le postazioni di lavoro.

- Gli automezzi necessari all'esecuzione dei lavori dovranno spostarsi esclusivamente lungo la viabilità di cantiere preventivamente individuata.

Opere a verde

Per la descrizione dell'intervento, si faccia riferimento al §3.2.3 del presente elaborato.

La realizzazione dell'intervento avverrà secondo le fasi operative descritte nel seguito, per ciascuna delle quali, in sede di progetto, verranno riportati i codici identificativi delle schede tecniche di sicurezza, contenenti l'analisi dei rischi e le misure di prevenzione relative:

Delimitazione area operativa	
Esecuzione scavi	
Allontanamento materiali da scavo	
Esecuzione opere a verde	

Si rimanda per maggiori dettagli agli specifici elaborati progettuali.

Rischi prevedibili e conseguenti a:

- Investimento di automezzi/macchinari;
- movimentazione dei carichi;
- ribaltamento mezzi d'opera;
- scivolamento, caduta a livello;
- caduta di materiale dall'alto;
- urti, colpi, impatti, compressioni;
- allergeni;
- punture, tagli, abrasioni.

Prescrizioni e misure di sicurezza

- Le aree di lavoro dovranno essere preventivamente delimitate con recinzioni del tipo prescritto, e regolarizzate in piano al fine di consentire manovre sicure.
- Negli scavi con profondità maggiori di 1.5m, quando la consistenza del terreno non dia sufficienti garanzie di stabilità e non si possano realizzare le pareti dello scavo con pendenza di 45°, si dovranno eseguire armature a garanzia del franamento delle pareti.
- Per la presenza degli scavi quando la loro profondità risulti superiore a 1.50 m, dovranno essere posizionati idonei parapetti nelle aree prospicienti gli stessi; nelle zone non immediatamente prospicienti l'area di lavoro dovrà invece essere posta, a debita distanza, una bandella colorata a strisce bianche e rosse e cartelli segnaletici che indichino il pericolo ed il divieto di oltrepassare la bandella. I parapetti saranno preferibilmente costituiti da tavole in legno sostenute da pali lignei infissi nel terreno ed avranno un'altezza minima di 1.10m.
- Predisporre scale di accesso agli scavi che seguano l'andamento del terreno precedentemente sagomato.
- La movimentazione dei mezzi d'opera avverrà prevalentemente sulla pista di cantiere, pertanto l'Appaltatore dovrà nominare un preposto con il compito di verificare che
 - la pista sia mantenuta sempre in buone condizioni;
 - non presenti buche o avvallamenti, sia sempre libera da mezzi, materiali e attrezzi.
- I lavori di movimentazione di terre, necessari per la sistemazione di aree da attrezzare a verde, andranno preceduti dalla bagnatura delle superfici, per limitare il sollevamento di polveri.

Telecomunicazioni

Si faccia riferimento al §3.2.3 del presente elaborato.

La realizzazione degli impianti TLC avverrà secondo le fasi operative descritte nel seguito, per ciascuna delle quali, in sede di progetto, verranno riportati i codici identificativi delle schede tecniche di sicurezza, contenenti l'analisi dei rischi e le misure di prevenzione relative:

<u>Impianti TLC:</u>	
Delimitazione area operativa	
Posa pozzetti	
Posa reti (cavidotti e cavi)	
Posa telefoni di piazzale e lungo linea	
Esecuzione allacciamenti	
Prove e verifiche	

Per ogni maggiore dettaglio si rimanda agli specifici elaborati di progetto.

Rischi prevedibili e conseguenti a:

- Presenza di esercizio ferroviario;
- investimento di automezzi/macchinari;
- investimento da treni in transito;
- movimentazione dei carichi;
- ribaltamento mezzi d'opera;
- scivolamento, caduta a livello;
- caduta dall'alto;
- caduta di materiale dall'alto;
- urti, colpi, impatti, compressioni;
- presenza di agenti/sostanze potenzialmente infette;
- presenza di residui da prodotti chimici;
- proiezione di schizzi;
- proiezione di schegge;
- esposizione a polveri e fibre;
- allergeni;
- punture, tagli, abrasioni;
- vibrazioni;
- rumore;
- elettrocuzione.

Prescrizioni e misure di sicurezza

- Gli interventi in prossimità alla linea ferroviaria in esercizio dovranno essere eseguiti in regime di interruzione della circolazione con servizio di scorta e protezione cantieri.
- Il preposto dovrà predisporre la sospensione delle attività e l'allontanamento delle maestranze laddove queste siano impegnate in operazioni in aree limitrofe al momento del passaggio del carrello, con particolare attenzione al caso in cui si debbano attraversare i binari.
- Tutte le lavorazioni da eseguire a distanza inferiore ad 1.50 m dal binario in esercizio, o che prevedono l'occupazione dello stesso, dovranno avvenire in regime di interruzione della circolazione, con modalità d'intervento preventivamente concordate con i responsabili RFI dell'impianto ferroviario e tali da garantire il rispetto delle IPC in vigore.
- Prima di iniziare i lavori sugli impianti in esercizio da modificare/integrare (in particolare cavi, cassette, armadi ripartitori), nei quali si trovino circuiti che interessino gli impianti di TLC, l'Appaltatore o un suo incaricato dovranno ottenere nulla osta scritto dall'agente del Gestore dell'Infrastruttura; tali lavori andranno rigorosamente limitati alle apparecchiature, dispositivi, meccanismi e linee cui l'autorizzazione si riferisce.
- Le attività di movimentazione dei materiali con apparecchi di sollevamento dovranno essere svolte rispettando la distanza prescritta dai conduttori sotto tensione (1.00 m).
- Le linee aeree dovranno essere sempre considerate in tensione fino a quando non sia stata fornita dai responsabili RFI comunicazione scritta della disalimentazione.
- Tutte le lavorazioni inerenti agli impianti elettrici dovranno avvenire in regime di toltà tensione;
- Tutte le attività per l'esecuzione delle quali si debba raggiungere l'area di lavoro via ferro, o mediante attraversamento dei binari in esercizio (trasporto nelle aree di lavoro in galleria di macchinari, materiali ed accesso delle maestranze), dovranno avvenire in regime di interruzione della circolazione, con

modalità d'intervento preventivamente concordate con i responsabili RFI dell'impianto ferroviario e tali da garantire il rispetto delle IPC in vigore.

Impianti Safety e Security

Si faccia riferimento al §3.2.3 del presente elaborato.

La realizzazione degli impianti avverrà secondo le fasi operative descritte nel seguito, per ciascuna delle quali, in sede di progetto, verranno riportati i codici identificativi delle schede tecniche di sicurezza, contenenti l'analisi dei rischi e le misure di prevenzione relative:

<u>Impianti:</u>	
posa cavi	
Installazione impianto	
allacciamenti elettrici	
Prove e verifiche	

Per ogni maggiore dettaglio si rimanda agli specifici elaborati di progetto.

Rischi prevedibili e conseguenti a:

- Presenza di esercizio ferroviario;
- investimento di automezzi/macchinari;
- investimento da treni in transito;
- movimentazione dei carichi;
- ribaltamento mezzi d'opera;
- scivolamento, caduta a livello;
- caduta dall'alto;
- caduta di materiale dall'alto;
- urti, colpi, impatti, compressioni;
- presenza di agenti/sostanze potenzialmente infette;
- presenza di residui da prodotti chimici;
- proiezione di schizzi;
- proiezione di schegge;
- esposizione a polveri e fibre;
- allergeni;
- punture, tagli, abrasioni;
- vibrazioni;
- rumore;
- elettrocuzione.

Prescrizioni e misure di sicurezza

- Delimitare le aree di lavoro e impedire l'accesso alle stesse ai non addetti ai lavori.
- Tutte le lavorazioni riguardanti gli impianti elettrici dovranno avvenire in regime di toltensione.
- Per tutti i lavori con pericolo di caduta nel vuoto si dovrà procedere alla predisposizione dei parapetti di protezione provvisti di tavole fermapiede.
- In tutte le posizioni sopraelevate ($h > 2.00$ m) non protette da parapetti, i lavoratori dovranno indossare imbracatura e cintura di sicurezza assicurata ad un punto fisso.
- Durante le operazioni di sollevamento di materiale o dispositivi da porre in opera, nelle aree sottostanti non dovranno sostare operai, né svolgersi altre attività.
- Prima di iniziare i lavori sugli impianti in esercizio da modificare/integrare nei quali si trovino circuiti che interessino gli impianti di sicurezza e segnalamento, l'Appaltatore o un suo incaricato dovrà ottenere nulla osta scritto dall'agente del Gestore dell'infrastruttura; tali lavori andranno rigorosamente limitati alle apparecchiature, dispositivi, meccanismi e linee cui l'autorizzazione si riferisce.
- Materiali e attrezzature dovranno essere tenuti nelle apposite custodie o contenitori nelle posizioni di lavoro in quota per evitare che cadano dall'alto.
- Le lavorazioni dovranno svolgersi limitando la produzione di rumori e polveri.

- La movimentazione manuale dei carichi potrà essere svolta nel rispetto dei limiti di peso imposti dalla normativa. Gli addetti che movimentano carichi che superano i 25 kg manualmente devono essere sempre in due o più ed operare assumendo posture corrette.
- Le attività legate alle predisposizioni impiantistiche saranno svolte senza sovrapposizioni con differenti tipologie di lavorazioni e/o in luoghi separati ove non ci sia commistione di attività di diversa natura.
- Per le eventuali lavorazioni che comportano l'utilizzo di macchine operatrici è necessario verificare che il raggio d'azione dei bracci o delle macchine stesse non invada, a causa di manovre errate, la sagoma viaria del cantiere o la sagoma di libero transito di mezzi rotabili o ad intercettare la linea in tensione, considerando il carico da movimentare e l'eventuale massima oscillazione dei bracci meccanici. In ogni caso, per evitare problemi di ogni genere, è necessario assistere le operazioni con l'ausilio di uomini a terra.
- Prima di procedere al posizionamento dei macchinari l'Impresa Affidataria dovrà verificare mediante sopralluoghi e, dove necessario, mediante prove di carico, l'effettiva portanza e compattezza del terreno. In ogni caso si dovranno prevedere degli stabilizzatori degli automezzi e, dove fosse necessario, delle piastre metalliche per ripartire il carico e le sollecitazioni su una superficie più ampia;
- Le operazioni di movimentazione dei materiali con apparecchi di sollevamento in prossimità della linea di contatto, dovranno avvenire in regime di toltensione e di interruzione della circolazione, con modalità d'intervento preventivamente concordate con i responsabili RFI dell'impianto ferroviario e tali da garantire il rispetto delle IPC (1,00 m per linee elettriche fino a 25 KV e 3,00 m per linee elettriche fino a 220KV, laddove sia applicabile la Legge 191/74, mentre all'esterno delle aree ferroviarie si applica il D.Lgs. 81/08 con le seguenti distanze minime: 3 m per linee elettriche sino a 1 KV, 3,5 m sino a 15 KV, 5 m sino a 132 KV e 7 m per tensioni sino a 380 KV.
- La movimentazione dei materiali con apparecchi di sollevamento dovrà essere svolta rispettando la distanza prescritta dai conduttori sotto tensione (art. 83 D. Lgs. 81/08 e s.m.i.). Ferme restando le disposizioni di cui all'articolo 83 del D. Lgs. 81/08 e s.m.i., quando occorre effettuare lavori in prossimità di linee elettriche o di impianti elettrici con parti attive non protette o che per circostanze particolari si debbano ritenere non sufficientemente protette, ferme restando le norme di buona tecnica, si deve rispettare almeno una delle seguenti precauzioni:
 - mettere fuori tensione ed in sicurezza le parti attive per tutta la durata dei lavori;
 - posizionare ostacoli rigidi che impediscano l'avvicinamento alle parti attive;
 - tenere in permanenza, persone, macchine operatrici, apparecchi di sollevamento, ponteggi ed ogni altra attrezzatura a distanza di sicurezza.
- Alla fine di ogni turno di lavoro si dovrà verificare la rimozione di tutte le attrezzature e dei materiali che ingombrino la sagoma ferroviaria e che possano costituire intralcio e pericolo alla circolazione dei carrelli.

Impianti meccanici

Si faccia riferimento al §3.2.3 del presente elaborato.

La realizzazione degli impianti avverrà secondo le fasi operative descritte nel seguito, per ciascuna delle quali, in sede di progetto, verranno riportati i codici identificativi delle schede tecniche di sicurezza, contenenti l'analisi dei rischi e le misure di prevenzione relative:

<u>Impianti meccanici:</u>	
installazione	
allacciamenti elettrici	
impianti di climatizzazione	
installazione elettropompe	
opere di allacciamento	
Prove e verifiche	

Per ogni maggiore dettaglio si rimanda agli specifici elaborati di progetto.

Rischi prevedibili e conseguenti a:

- Presenza di esercizio ferroviario;
- investimento di automezzi/macchinari;
- investimento da treni in transito;
- movimentazione dei carichi;
- ribaltamento mezzi d'opera;
- scivolamento, caduta a livello;
- caduta dall'alto;
- caduta di materiale dall'alto;
- urti, colpi, impatti, compressioni;
- presenza di agenti/sostanze potenzialmente infette;
- presenza di residui da prodotti chimici;
- proiezione di schizzi;
- proiezione di schegge;
- esposizione a polveri e fibre;
- allergeni;
- punture, tagli, abrasioni;
- vibrazioni;
- rumore;
- elettrocuzione.

Prescrizioni e misure di sicurezza

- Delimitare le aree di lavoro e impedire l'accesso alle stesse ai non addetti ai lavori.
- Tutte le lavorazioni riguardanti gli impianti elettrici dovranno avvenire in regime di toltensione.
- Per tutti i lavori con pericolo di caduta nel vuoto si dovrà procedere alla predisposizione dei parapetti di protezione provvisti di tavole fermapiede.
- In tutte le posizioni sopraelevate ($h > 2,00$ m) non protette da parapetti, i lavoratori dovranno indossare imbracatura e cintura di sicurezza assicurata ad un punto fisso.
- Durante le operazioni di sollevamento di materiale o dispositivi da porre in opera, nelle aree sottostanti non dovranno sostare operai, né svolgersi altre attività.
- Prima di iniziare i lavori sugli impianti in esercizio da modificare/integrare nei quali si trovino circuiti che interessino gli impianti di sicurezza e segnalamento, l'Appaltatore o un suo incaricato dovrà ottenere nulla osta scritto dall'agente del Gestore dell'infrastruttura; tali lavori andranno rigorosamente limitati alle apparecchiature, dispositivi, meccanismi e linee cui l'autorizzazione si riferisce.
- Materiali e attrezzature dovranno essere tenuti nelle apposite custodie o contenitori nelle posizioni di lavoro in quota per evitare che cadano dall'alto.
- Le lavorazioni dovranno svolgersi limitando la produzione di rumori e polveri.
- La movimentazione manuale dei carichi potrà essere svolta nel rispetto dei limiti di peso imposti dalla normativa. Gli addetti che movimentano carichi che superano i 25 kg manualmente devono essere sempre in due o più ed operare assumendo posture corrette.
- Le attività legate alle predisposizioni impiantistiche saranno svolte senza sovrapposizioni con differenti tipologie di lavorazioni e/o in luoghi separati ove non ci sia commistione di attività di diversa natura.
- Per le eventuali lavorazioni che comportano l'utilizzo di macchine operatrici è necessario verificare che il raggio d'azione dei bracci o delle macchine stesse non invada, a causa di manovre errate, la sagoma viaria del cantiere o la sagoma di libero transito di mezzi rotabili o ad intercettare la linea in tensione, considerando il carico da movimentare e l'eventuale massima oscillazione dei bracci meccanici. In ogni caso, per evitare problemi di ogni genere, è necessario assistere le operazioni con l'ausilio di uomini a terra.
- Prima di procedere al posizionamento dei macchinari l'Impresa Affidataria dovrà verificare mediante sopralluoghi e, dove necessario, mediante prove di carico, l'effettiva portanza e compattezza del terreno. In ogni caso si dovranno prevedere degli stabilizzatori degli automezzi e, dove fosse necessario, delle piastre metalliche per ripartire il carico e le sollecitazioni su una superficie più ampia;
- Le operazioni di movimentazione dei materiali con apparecchi di sollevamento in prossimità della linea di contatto, dovranno avvenire in regime di toltensione e di interruzione della circolazione, con modalità d'intervento preventivamente concordate con i responsabili RFI dell'impianto ferroviario

e tali da garantire il rispetto delle IPC (1,00 m per linee elettriche fino a 25 KV e 3,00 m per linee elettriche fino a 220KV, laddove sia applicabile la Legge 191/74, mentre all'esterno delle aree ferroviarie si applica il D.Lgs. 81/08 con le seguenti distanze minime: 3 m per linee elettriche sino a 1 KV, 3,5 m sino a 15 KV, 5 m sino a 132 KV e 7 m per tensioni sino a 380 KV.

- La movimentazione dei materiali con apparecchi di sollevamento dovrà essere svolta rispettando la distanza prescritta dai conduttori sotto tensione (art. 83 D. Lgs. 81/08 e s.m.i.). Ferme restando le disposizioni di cui all'articolo 83 del D. Lgs. 81/08 e s.m.i., quando occorre effettuare lavori in prossimità di linee elettriche o di impianti elettrici con parti attive non protette o che per circostanze particolari si debbano ritenere non sufficientemente protette, ferme restando le norme di buona tecnica, si deve rispettare almeno una delle seguenti precauzioni:
 - mettere fuori tensione ed in sicurezza le parti attive per tutta la durata dei lavori;
 - posizionare ostacoli rigidi che impediscano l'avvicinamento alle parti attive;
 - tenere in permanenza, persone, macchine operatrici, apparecchi di sollevamento, ponteggi ed ogni altra attrezzatura a distanza di sicurezza.
- Alla fine di ogni turno di lavoro si dovrà verificare la rimozione di tutte le attrezzature e dei materiali che ingombrino la sagoma ferroviaria e che possano costituire intralcio e pericolo alla circolazione dei carrelli.

Luce e forza motrice

Si faccia riferimento al §3.2.3 del presente elaborato.

La realizzazione degli impianti LFM avverrà secondo le fasi operative descritte nel seguito, per ciascuna delle quali, in sede di progetto, verranno riportati i codici identificativi delle schede tecniche di sicurezza, contenenti l'analisi dei rischi e le misure di prevenzione relative:

<u>Impianti luce e forza motrice:</u>	
sezionamento impianti	
posa quadro elettrico	
posa cavidotti e dorsali	
posa pozzetti	
infilaggio cavi	
posa frutti e corpi illuminanti	
scavi con macchine operatrici	
realizzazione basamento in c.a.	
montaggio accessori, apparecchiature metalliche e isolanti su palo	
esecuzione impianto di terra	
esecuzione allacciamenti e collegamenti elettrici bt	

Per ogni maggiore dettaglio si rimanda agli specifici elaborati di progetto.

Rischi prevedibili e conseguenti a:

- Presenza di esercizio ferroviario;
- investimento di automezzi/macchinari;
- investimento da treni in transito;
- movimentazione dei carichi;
- ribaltamento mezzi d'opera;
- scivolamento, caduta a livello;
- caduta dall'alto;
- caduta di materiale dall'alto;

- urti, colpi, impatti, compressioni;
- presenza di agenti/sostanze potenzialmente infette;
- presenza di residui da prodotti chimici;
- proiezione di schizzi;
- proiezione di schegge;
- esposizione a polveri e fibre;
- allergeni;
- punture, tagli, abrasioni;
- vibrazioni;
- rumore;
- elettrocuzione.

Prescrizioni e misure di sicurezza

- Delimitare le aree di lavoro e impedire l'accesso alle stesse ai non addetti ai lavori.
- Tutte le lavorazioni riguardanti gli impianti elettrici dovranno avvenire in regime di toltensione.
- Per tutti i lavori con pericolo di caduta nel vuoto si dovrà procedere alla predisposizione dei parapetti di protezione provvisti di tavole fermapiede.
- In tutte le posizioni sopraelevate ($h > 2.00$ m) non protette da parapetti, i lavoratori dovranno indossare imbracatura e cintura di sicurezza assicurata ad un punto fisso.
- Durante le operazioni di sollevamento di materiale o dispositivi da porre in opera, nelle aree sottostanti non dovranno sostare operai, né svolgersi altre attività.
- Prima di iniziare i lavori sugli impianti in esercizio da modificare/integrare nei quali si trovino circuiti che interessino gli impianti di sicurezza e segnalamento, l'Appaltatore o un suo incaricato dovrà ottenere nulla osta scritto dall'agente del Gestore dell'infrastruttura; tali lavori andranno rigorosamente limitati alle apparecchiature, dispositivi, meccanismi e linee cui l'autorizzazione si riferisce.
- Materiali e attrezzature dovranno essere tenuti nelle apposite custodie o contenitori nelle posizioni di lavoro in quota per evitare che cadano dall'alto.
- Le lavorazioni all'interno dei fabbricati dovranno svolgersi limitando la produzione di rumori e polveri.
- La movimentazione manuale dei carichi potrà essere svolta nel rispetto dei limiti di peso imposti dalla normativa. Gli addetti che movimentano carichi che superano i 25 kg manualmente devono essere sempre in due o più ed operare assumendo posture corrette.
- Le attività legate alle predisposizioni impiantistiche degli edifici saranno svolte senza sovrapposizioni con i lavori edili e/o in locali separati ove non ci sia commistione di attività di diversa natura.
- Durante le lavorazioni che comportano l'utilizzo di macchine operatrici è necessario verificare che il raggio d'azione dei bracci o delle macchine stesse non invada, a causa di manovre errate, la sagoma viaria del cantiere o la sagoma di libero transito di mezzi rotabili o ad intercettare la linea in tensione, considerando il carico da movimentare e l'eventuale massima oscillazione dei bracci meccanici. In ogni caso, per evitare problemi di ogni genere, è necessario assistere le operazioni con l'ausilio di uomini a terra.
- Prima di procedere al posizionamento dei macchinari l'Impresa Affidataria dovrà verificare mediante sopralluoghi e, dove necessario, mediante prove di carico, l'effettiva portanza e compattezza del terreno. In ogni caso si dovranno prevedere degli stabilizzatori degli automezzi e, dove fosse necessario, delle piastre metalliche per ripartire il carico e le sollecitazioni su una superficie più ampia;
- Le operazioni di movimentazione dei materiali con apparecchi di sollevamento in prossimità della linea di contatto, dovranno avvenire in regime di toltensione e di interruzione della circolazione, con modalità d'intervento preventivamente concordate con i responsabili RFI dell'impianto ferroviario e tali da garantire il rispetto delle IPC (1,00 m per linee elettriche fino a 25 KV e 3,00 m per linee elettriche fino a 220KV, laddove sia applicabile la Legge 191/74, mentre all'esterno delle aree ferroviarie si applica il D.Lgs. 81/08 con le seguenti distanze minime: 3 m per linee elettriche sino a 1 KV, 3,5 m sino a 15 KV, 5 m sino a 132 KV e 7 m per tensioni sino a 380 KV.
- La movimentazione dei materiali con apparecchi di sollevamento dovrà essere svolta rispettando la distanza prescritta dai conduttori sotto tensione (art. 83 D. Lgs. 81/08 e s.m.i.). Ferme restando le disposizioni di cui all'articolo 83 del D. Lgs. 81/08 e s.m.i., quando occorre effettuare lavori in prossimità di linee elettriche o di impianti elettrici con parti attive non protette o che per circostanze

particolari si debbano ritenere non sufficientemente protette, ferme restando le norme di buona tecnica, si deve rispettare almeno una delle seguenti precauzioni:

- mettere fuori tensione ed in sicurezza le parti attive per tutta la durata dei lavori;
 - posizionare ostacoli rigidi che impediscano l'avvicinamento alle parti attive;
 - tenere in permanenza, persone, macchine operatrici, apparecchi di sollevamento, ponteggi ed ogni altra attrezzatura a distanza di sicurezza.
- Alla fine di ogni turno di lavoro si dovrà verificare la rimozione di tutte le attrezzature e dei materiali che ingombrino la sagoma ferroviaria e che possano costituire intralcio e pericolo alla circolazione dei carrelli.

3.3 ORGANIZZAZIONE DEL CANTIERE

I lavori previsti con il presente progetto riguardano interventi di opere civili, armamento e tecnologie in ambito ferroviario. Per l'esecuzione di tutte quelle attività precedentemente indicate che costituiscono oggetto dell'intervento per la linea in progetto, si provvederà a identificare specifiche aree logistiche e operative, tali da garantire la corretta esecuzione delle lavorazioni, nel rispetto delle misure generali di tutela della salute e della sicurezza dei lavoratori nei luoghi di lavoro, con riferimento particolare a quanto indicato nell'Allegato XIII del D. Lgs. 81/08 e s.m.i. (Prescrizioni di sicurezza e di salute per la logistica di cantiere).

3.3.1 MACCHINARI UTILIZZATI DURANTE I LAVORI

Per l'esecuzione dei lavori, verrà fatto uso, secondo il fabbisogno e l'organizzazione dei lavori, di macchine ed attrezzature di lavoro. Tutte le macchine operatrici saranno conformi al D. Lgs. 17/10 "Direttiva Macchine". In particolare, i mezzi di trasporto, di scavo, di sollevamento devono essere dotati sia di struttura di protezione al ribaltamento (ROPS) che di struttura di protezione contro la caduta di oggetti (FOPS), avere la cabina insonorizzata e climatizzata, protezioni fisse ed inamovibili su tutti gli organi in movimento, sedile del conducente antivibrazione, ancorato ed antiribaltamento, etc.

Per la realizzazione delle opere civili si può prevedere in linea generale l'impiego delle seguenti tipologie di macchinari principali:

- Autobetoniere
- Autobotti
- Autocarri e dumper
- Autogru idrauliche ed a traliccio
- Autovetture
- Carrelli elevatori
- Carri posa centine
- Carriponte
- Casseri
- Compressori
- Escavatori
- Escavatori con martellone
- Impianti lavaggio betoniere
- Impianti trattamento acque
- Locomotori su decauville
- Motocompressori
- Macchine per diaframmi
- Pale meccaniche
- Perforatrici per consolidamenti
- Pompe per acqua
- Pompe per calcestruzzo
- Rulli compattatori
- Trivelle per esecuzione micropali
- Trivelle per esecuzione pali trivellati

- Vibratori per cls
- Vibrofinitrici

I lavori di armamento e attrezzaggio tecnologico saranno invece affrontati indicativamente con i seguenti macchinari principali:

- Attrezzatura completa idonea al trasporto e scarico in linea delle rotaie di qualsiasi lunghezza
- Attrezzatura minuta (incavigliatrici con indicatore e preregolatore di coppia massima di avvitanimento regolabile, pandrolatrici, foratrasverse, sfilatrasverse, attrezzatura completa per l'esecuzione e finitura delle saldature alluminotermiche, trapani per la foratura delle rotaie, sega rotaie, binde, cavalletti ecc.) in numero adeguato alla produttività del cantiere
- Attrezzature gommate per lo spianamento e la compattazione del primo strato di pietrisco (motor grader)
- Autobetoniere
- Autocarrello con gru
- Autocarro
- Carrello porta-betoniera su rotaia
- Carrello porta-bobine con gru
- Carri a tramoggia per il trasporto e scarico del pietrisco
- Carri pianali per il carico ed il trasporto delle traverse e dei materiali
- Escavatore meccanico su rotaia
- Gru idraulica semovente per sollevamento portali e pali
- Locomotori
- Pala gommata
- Piattine
- Pompa cls
- Portali mobili per posa traverse
- Posizionatrice
- Profilatrice della massiciata
- Rincalzatrice-livellatrice-allineatrice
- Saldatrice elettrica a scintillio

Il PSC indicherà le macchine e le attrezzature il cui uso è prevedibile nel cantiere in oggetto e specificherà altresì che i POS delle varie Imprese esecutrici dovranno riportare l'elenco effettivo delle macchine e delle attrezzature necessarie per l'esecuzione delle attività di competenza. Saranno inoltre fornite le specifiche di conformità (D. Lgs. 81 /08 e s.m.i. - Allegato V), le prescrizioni per il rispetto delle istruzioni fornite dal costruttore nell'apposito libretto, le verifiche periodiche e le attività di manutenzione da effettuare, con l'obbligo di mantenere in cantiere tutta la documentazione relativa. Per quanto riguarda i mezzi d'opera utilizzati per la costruzione dell'infrastruttura ferroviaria, si farà riferimento alla Istruzione per la Circolazione dei Mezzi d'Opera (ICMO), vigente al momento del loro utilizzo. Per le macchine e le attrezzature noleggiate a freddo, il PSC specificherà che il loro ingresso in cantiere è subordinato alla disponibilità, anche in copia, della documentazione riguardante la conformità della macchina, del libretto di uso e manutenzione, nonché dell'attestato di avvenuta formazione dell'utilizzatore da parte del noleggiatore.

3.3.2 DISPOSITIVI DI PROTEZIONE INDIVIDUALE

Ad ogni lavoratore, addetto a mansioni che lo espongano al rischio di infortuni o di malattia professionale non altrimenti eliminabile, si suggerirà di mettere a disposizione, da parte dei datori di lavoro dell'Affidataria e delle altre Imprese esecutrici e conformemente alle disposizioni vigenti, specifici Dispositivi di Protezione Individuale (DPI). Il PSC fornirà indicazioni specifiche sull'utilizzo di DPI per salvaguardare gli addetti dall'esposizione a rischi di interferenza. Sarà compito del CSE confermarne l'utilizzo o verificare se verrà data la possibilità di escluderli con un'organizzazione del lavoro che non preveda interferenze fra le diverse squadre. Si verificherà che, all'interno dei diversi documenti di valutazione dei rischi (POS), siano presenti le indicazioni e le prescrizioni in merito all'utilizzo dei DPI per il personale presente in cantiere. Il CSE dovrà altresì verificare la presenza in cantiere delle attestazioni di avvenuta consegna dei DPI stessi ai lavoratori

esposti. Altri aspetti importanti connessi all'utilizzo dei DPI saranno le prescrizioni ai lavoratori in merito alla loro corretta conservazione, al riscontro di eventuali anomalie o difetti, alla formazione continua da parte dei Responsabili del Servizio di Prevenzione e Protezione.

Casco di sicurezza

Il casco, o elmetto, oltre ad essere robusto per assorbire gli urti e altre azioni meccaniche, sarà richiesto, affinché possa essere indossato quotidianamente, con caratteristiche di leggerezza, ben aerato, regolabile, non irritante e dotato di reggi-nuca per la stabilità in tutte le condizioni lavorative. Il casco sarà costituito da una calotta a conchiglia con bardatura e provvisto di una fascia antisudore anteriore e di un rivestimento interno per l'inverno; la bardatura dovrà permettere la regolazione in larghezza. L'uso del casco dovrà essere compatibile con l'utilizzo di altri DPI (es. visiere o cuffie di protezione).

Guanti

A seconda della lavorazione o dei materiali si farà ricorso a diversi tipi di guanti:

- in tela rinforzata, resistenti a tagli, abrasioni, strappi, perforazioni, al grasso e all'olio, per lavori pesanti di manipolazione di materiali da costruzione;
- in gomma, resistenti a solventi, prodotti caustici e chimici, taglio, abrasione e perforazione, per lavori di verniciatura, con sostanze che possono provocare allergie o comunque con solventi e prodotti caustici;
- resistenti a perforazione, taglio e abrasione, impermeabili e resistenti ai prodotti chimici, per manipolazione di olii disarmanti, catrame, prodotti chimici;
- antivibrazioni con doppio spessore sul palmo, imbottitura di assorbimento delle vibrazioni e chiusura di velcro, resistenti a tagli, strappi, perforazioni, per lavori con martelli demolitori;
- per elettricisti, isolanti e resistenti a tagli, abrasioni e strappi;
- di protezione contro il calore, resistenti ad abrasione, strappi e tagli, per lavori di saldatura o di manipolazione di prodotti caldi;
- di protezione dal freddo, resistenti a taglio, strappi e perforazioni, per lavori in inverno o in condizioni climatiche fredde in generale.

Calzature di sicurezza

In funzione dell'attività lavorativa si suggeriranno tipi diversi di calzature. Occorrerà valutare le circostanze ed utilizzare sempre la calzatura di sicurezza idonea all'attività:

- con suola imperforabile e puntale di protezione, indicata ad esempio per lavori su impalcature, demolizioni, lavori in calcestruzzo ed elementi prefabbricati;
- con intersuola termoisolante, per lavori in inverno;
- a slacciamento rapido, indispensabili per lavori in ambito ferroviario.

Dispositivi di protezione per l'udito

La caratteristica di un DPI per la protezione dal rumore è quella di assorbire le frequenze sonore più rischiose per l'udito, rispettando nello stesso tempo le frequenze utili per la comunicazione e per la percezione dei pericoli. Per la protezione dell'udito si suggeriranno diversi DPI (principalmente cuffie antirumore e inserti auricolari del tipo usa-e-getta). Sarà indispensabile, nella scelta dei DPI, valutare l'ambiente, le condizioni di utilizzo e l'entità del rumore, oltre che la praticità d'uso. Prima della prescrizione dell'utilizzo di otoprotettori obbligatori (ove la legge lo prevedesse per il livello di esposizione del lavoratore), il datore di lavoro dovrà valutare le conseguenze riconducibili all'adozione di tale misura di protezione per l'udito, che potrebbe comportare una riduzione del livello di percezione di segnalazioni acustiche di sicurezza legate all'esercizio ferroviario e/o al transito e alla manovra di mezzi operativi e di ridurre l'efficacia di tali protezioni contro il rischio di investimento. Qualora questo si verificasse, nelle condizioni precedentemente descritte, il datore di lavoro sarà tenuto ad adottare misure organizzative alternative, quali l'alternanza del personale o l'inserimento delle lavorazioni tra quelle previste nelle fasi di interruzione del binario. Prima dell'inizio di lavori in adiacenza a tratti interessati dalla presenza di esercizio ferroviario, in relazione alle rilevazioni fonometriche del rumore di fondo effettivo, le Imprese provvederanno ad adeguare, se necessario, il proprio Piano sanitario e adottare, tramite il Medico Competente, le conseguenti misure di sicurezza, illustrandole nel POS.

Dispositivi di protezione delle vie respiratorie

I rischi per le vie respiratorie possono essere essenzialmente di due tipi:

- carenza di ossigeno nella miscela inspirata;
- inalazione di aria contenente inquinanti (tossici, nocivi, irritanti, ecc.), sotto forma di polveri, nebbie, fumi, gas o vapori.

Per la protezione dei lavoratori da prodotti inquinanti che possono essere presenti nei singoli ambienti di lavoro, si indicherà la scelta fra diversi tipi, quali ad esempio:

- mascherina antipolvere monouso almeno FFP2;
- respiratori semifacciali dotati di filtro a carboni attivi;
- apparecchi respiratori a mandata d'aria.

La scelta dell'uno o dell'altro DPI sarà segnalata all'interno del PSC. È facoltà del CSE imporre l'utilizzo di mascherine con grado di protezione differenziato nel caso in cui si presentino situazioni particolarmente difficili dal punto di vista della quantità di particelle inquinanti nell'aria. Nel caso di carenza di ossigeno occorrerà fare uso di autorespiratori (con bombole contenenti miscele di ossigeno). Per i DPI dotati di filtri occorrerà sostituire gli stessi secondo quanto previsto dal libretto d'uso e comunque ogni qualvolta l'olfatto segnali odori particolari o quando si noti una diminuzione della capacità respiratoria.

Occhiali di sicurezza e visiere

L'uso degli occhiali di sicurezza sarà obbligatorio ogni qualvolta si eseguano lavorazioni che possano produrre lesioni agli occhi per la proiezione di schegge o corpi estranei.

Le lesioni agli occhi possono essere di diversi tipi:

- meccaniche: schegge, trucioli, aria compressa, urti accidentali;
- ottiche: irradiazione ultravioletta, luce intensa, raggi laser;
- termiche: liquidi caldi, corpi estranei caldi;
- chimiche: acidi, sostanze basiche, vapori.

Gli occhiali dovranno avere sempre schermi laterali per evitare le proiezioni di materiali o liquidi di rimbalzo o comunque di provenienza laterale. Per gli addetti all'uso di fiamma libera (saldatura ossiacetilenica, saldatura di guaine bituminose, etc.) o alla saldatura elettrica ad arco voltaico, gli occhiali o lo schermo dovranno essere di tipo inattinico, cioè di colore o composizione delle lenti (stratificate) capace di filtrare i raggi UV (ultravioletti) e IR (infrarossi).

Questo tipo di radiazioni può comportare lesioni alla cornea e al cristallino ed in alcuni casi anche alla retina. Le lenti degli occhiali saranno prescritte in vetro o in materiale plastico (policarbonato).

Imbragature di sicurezza

Per lavori ove sussista il rischio di caduta dall'alto e non sia possibile allestire adeguati dispositivi di protezione collettiva, si prescriveranno le imbragature di sicurezza con bretelle e fasce gluteali, unitamente ad una idonea fune di trattenuta che limiti la caduta a non più di 1.50 m, terminante con un gancio di sicurezza del tipo a moschettone; sarà disponibile in ogni circostanza un solido aggancio per il moschettone. L'uso della fune sarà richiesto in associazione con dispositivi ad assorbimento di energia (dissipatori), perché anche cadute da altezze modeste possono provocare forze d'arresto elevate.

Indumenti protettivi particolari

Oltre ai DPI tradizionali, il PSC segnalerà anche una serie di indumenti che in talune circostanze e particolari attività lavorative svolgono la funzione di DPI, tra cui ad esempio:

- copricapi a protezione dai raggi solari;
- indumenti da lavoro ad alta visibilità per tutti i soggetti impegnati nei lavori lungo linea ferroviaria, o che comunque operano in zone di forte flusso di mezzi d'opera o su strada;
- indumenti di protezione contro le intemperie (giacche, pantaloni, indumenti termici).

3.3.3 DESCRIZIONE DELLE AREE DI CANTIERE

Il progetto di cantierizzazione definisce i criteri generali del sistema di cantierizzazione individuando la possibile organizzazione e le eventuali criticità legate ai cantieri; va comunque evidenziato che l'ipotesi di cantierizzazione, di seguito sommariamente riepilogata e meglio rappresentata negli specifici elaborati di progetto, costituisce una soluzione tecnicamente fattibile per la realizzazione dell'intervento, ma non vincolante e che l'Appaltatore potrà adottare soluzioni diverse, nel rispetto della normativa vigente, delle disposizioni emanate dalle competenti Autorità, dei tempi e dei costi previsti per l'esecuzione delle opere. L'organizzazione delle aree di cantiere proposta potrebbe essere soggetta ad eventuali modifiche ed integrazioni nelle successive fasi di approfondimento progettuale.

La dotazione dei diversi cantieri dovrà essere trattata ed approfondita con elaborati grafici allegati al PSC, con l'evidenza degli apprestamenti a disposizione. Nel corso dello sviluppo della progettazione, in base alla documentazione progressivamente disponibile, il CSP procederà all'analisi delle aree ed all'esame di eventuali vincoli esistenti; se necessario saranno eseguiti specifici sopralluoghi per valutarne l'idoneità.

Per la realizzazione delle opere in progetto, si prevede l'utilizzo di una serie di aree di cantiere lungo il tracciato della linea ferroviaria, che sono state selezionate sulla base delle seguenti esigenze principali:

- disponibilità di aree libere in prossimità delle opere da realizzare;
- lontananza da ricettori critici e da aree densamente abitate;
- facile collegamento con la viabilità esistente, in particolare con quella principale;
- minimizzazione del consumo di territorio;
- minimizzazione dell'impatto sull'ambiente naturale ed antropico.
- Riduzione al minimo delle interferenze con il patrimonio culturale esistente.

Le aree di lavoro previste di solito nell'ambito di un appalto comprendono:

- cantiere base, destinata ad ospitare le principali strutture logistiche e operative funzionali all'esecuzione dei lavori;
- cantiere operativo che contiene gli impianti principali di supporto alle lavorazioni che si svolgono nel lotto, insieme alle aree di stoccaggio dei materiali da costruzione e potrà essere utilizzato per l'assemblaggio e il varo delle opere metalliche;
- aree tecniche (che in fase di progettazione definitiva ed esecutiva potranno anche essere incrementate in funzione delle possibili ottimizzazioni progettuali), che fungono da base per la costruzione di singole opere d'arte e per l'assemblaggio e varo delle opere metalliche;
- cantieri di armamento costituito da tronchini di ricovero dei mezzi di cantiere su rotaia individuato nei pressi dell'opera da realizzare onde consentire la realizzazione delle opere di armamento, nonché la realizzazione dell'attrezzaggio tecnologico.

La localizzazione delle aree di cantiere e della viabilità di accesso alle stesse, per il progetto in esame, è illustrata nella planimetria di cantierizzazione, i dati principali delle singole aree sono sintetizzati nella tabella seguente.

ID	Tipo Cantiere	Sup. (mq)
C.B.01	CANTIERE BASE	1.501
C.O.01	CANTIERE OPERATIVO	1.196
A.S.01	AREA DI STOCCAGGIO	3.424
A.T.01	AREA TECNICA	7.048

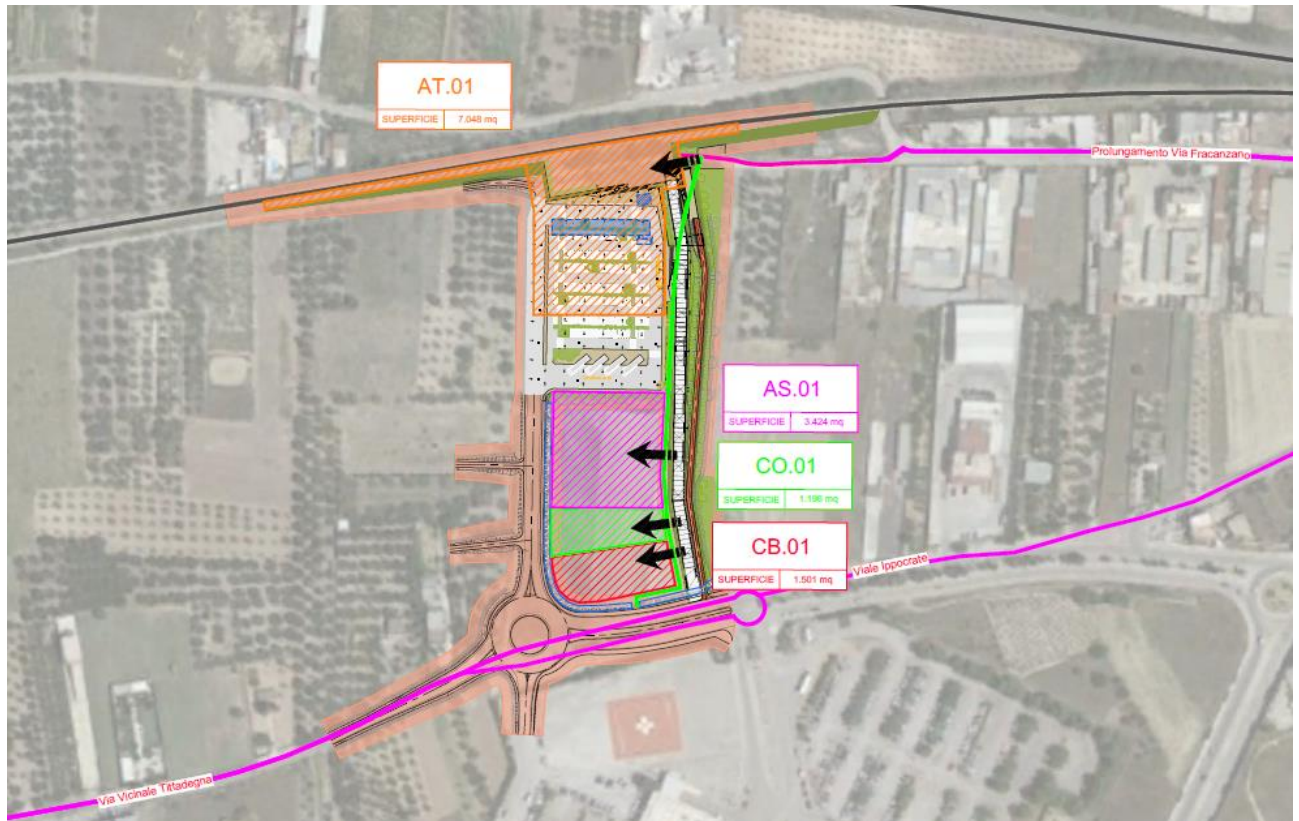

Stralcio planimetria di cantierizzazione

Per ogni maggiore dettaglio si rimanda agli specifici elaborati di progetto.

Preparazione dell'area di cantiere

Preventivamente all'installazione del cantiere si dovrà provvedere alle seguenti operazioni:

- taglio della vegetazione spontanea;
- scotico e realizzazione di un sottofondo in misto stabilizzato;
- realizzazione di cumuli con il terreno vegetale da conservare per il ripristino dell'area;
- installazione di una recinzione;
- installazione di recinzioni su aree con specifici rischi;
- installazione cancelli ingresso/uscita;
- installazione segnaletica di cantiere.

Impianti ed installazioni di cantiere

All'interno dell'area si prevede l'installazione delle seguenti strutture:

- area stoccaggio materiali da costruzione;
- area stoccaggio terre da scavo;
- parcheggi per automezzi e mezzi di lavoro;
- baraccamenti per direzione di cantiere;
- baraccamento per spogliatoi;
- baraccamento per locale ricovero e riposo e presidio pronto soccorso;
- servizi igienici di tipo chimico;
- installazione di messa a terra per tutti i baraccamenti;
- fornitura di estintori nei baraccamenti secondo la normativa antincendio di riferimento.

Risistemazione dell'area

Al termine dei lavori l'Appaltatore dovrà ripristinare le aree occupate allo stato precedente l'apertura del cantiere o secondo quanto previsto dal progetto nonché le eventuali rimozioni e/o varchi realizzati in fase di cantiere.

Cantiere Base

Nel PSC saranno definiti tutti gli aspetti logistici e dimensionali di massima per l'attrezzaggio del Cantiere Base (CB), esplicitando:

- recinzioni perimetrali ed interne;
- accessi pedonale e carrabile distinti;
- prefabbricati ad uso ufficio;
- prefabbricati ad uso spogliatoio;
- prefabbricati destinati a refettorio/ricovero;
- prefabbricati ad uso servizi igienici;
- presidi di pronto soccorso;
- aree ad uso parcheggio autoveicoli di servizio;
- aree ad uso ricovero mezzi di cantiere;
- quadro elettrico generale;
- gruppo elettrogeno;
- box-officina;
- deposito di bombole gas;
- deposito cisterna gasolio;
- area di ricovero treni/motocarrelli di lavoro;
- aree di deposito materiali d'opera;
- area deposito di materiale in relazione all'avanzamento lavori;
- area deposito materiali di risulta;
- rete di illuminazione di cantiere;
- eventuali binari di raccordo con la stazione e/o linea (tronchino di servizio).

L'organizzazione delle aree logistiche rispetterà gli standard di sicurezza e di igiene del lavoro stabiliti dalla normativa nazionale e dalle disposizioni delle ASL locali. I principi da seguire saranno:

- installare i prefabbricati con funzione di uffici a distanza di sicurezza da aree da destinare a lavorazioni e deposito materiali;
- installare i prefabbricati adibiti a strutture igienico-sanitarie, etc., a distanza di sicurezza da aree destinate a depositi di sostanze pericolose e infiammabili;
- predisporre i depositi di sostanze pericolose e infiammabili (bombole di gas, serbatoio di gasolio, etc.) a distanza di sicurezza dai prefabbricati di supporto direzionale ed assistenziali e dai percorsi normali interni dei mezzi meccanici di cantiere;
- ubicare le zone da destinare all'accumulo di materiale da trasportare a discarica, in particolare i residui di prodotti soggetti a procedure di smaltimento controllato, in zone isolate e non interferenti con quelle adibite ad altri usi e comunque distanti dall'area direzionale e assistenziale degli operai;
- predisporre una viabilità interna fra le diverse aree in modo da assicurare la movimentazione, le manovre e il ricovero dei veicoli di cantiere, con regolarità e sicurezza, considerando, ad esempio, la resistenza al peso dei mezzi impiegati; la viabilità interna sarà attrezzata con segnaletica di tipo stradale, con delimitazioni differenziate a seconda delle zone di intervento.

Aree per lo stoccaggio dei materiali

Aree di stoccaggio e deposito provvisorio

La sistemazione delle aree di stoccaggio e deposito provvisorio rappresenterà una scelta di fondamentale importanza all'interno del cantiere. Pertanto, la sua organizzazione dovrà essere particolarmente curata per escludere il rischio di intralcio alla circolazione, le interferenze con le zone esterne adiacenti e l'esposizione ai rischi per gli addetti che vi operano. In questo senso, il sistema di accatastamento dei materiali garantirà la stabilità assoluta degli stessi ed i carichi saranno distribuiti razionalmente. Tutti questi aspetti troveranno una rilevanza all'interno del PSC.

Depositi oli e gas tecnici, zone per lo stoccaggio dei materiali e prodotti di risulta

Anche per questa tipologia di area di cantiere, varranno le stesse considerazioni già esposte nel paragrafo precedente. Queste aree assumono un'importanza maggiore a causa della tipologia dei materiali da depositare. Si farà riferimento per esempio al deposito di prodotti di risulta, che dovranno rispettare standard di sistemazione per evitare rischi di rotolamento e ribaltamento. Per evitare l'esposizione degli addetti ai rischi legati alla presenza in queste aree non strettamente operative, saranno previste dal CSP modalità di trasporto, deposito e ripresa, coerenti con la natura stessa dei materiali di risulta. Per quanto riguarda gli oli residui, le bombole di gas tecnici in disuso, si indicheranno le modalità di smaltimento previste da Regolamenti specifici.

Aree di deposito ballast

Il PSC indicherà le modalità di deposito. I piani di posa dovranno, se necessario, essere impermeabilizzati per evitare ogni possibile inquinamento del terreno. Prescrizioni particolari riguarderanno i cumuli di pietrisco e le modalità di scarico e carico in sicurezza. La raschiatura, la movimentazione e la compattazione del pietrisco dovranno essere eseguite previa verifica della tipologia dei materiali riportata nel documento di valutazione dei rischi specifici di RFI. Il PSC conterrà misure di prevenzione per le attività che interessano il pietrisco, con particolare richiamo al suddetto documento e alle procedure di informazione e formazione che l'Affidataria e le Imprese Esecutrici sono tenute ad attuare nei confronti dei propri addetti. L'Appaltatore dovrà intraprendere tutte le necessarie misure e precauzioni, nel rispetto della normativa vigente, per la presenza di amianto in tutte le attività che comportano la movimentazione del pietrisco.

3.3.4 IMPIANTI DI CANTIERE

Impianto idrico

Il cantiere sarà provvisto di un impianto idrico allo scopo di fornire acqua per uso potabile, per i servizi igienici e per l'impiego per impasti di calcestruzzo, lavaggio attrezzature, etc.. L'approvvigionamento avverrà tramite allaccio all'acquedotto comunale, con tubazioni interrato e nell'osservanza di tutte le norme igienico-sanitarie atte ad evitare l'inquinamento e ad impedire la diffusione delle malattie. La dotazione di acqua potabile e per i servizi igienici sarà complessivamente di circa 150 litri al giorno per ogni lavoratore impiegato. In caso di impossibilità di approvvigionamento da acquedotto, si provvederà alla fornitura dell'acqua attraverso un impianto collegato a cisterne e serbatoi aventi tutti i requisiti di idoneità e igienicità; il rifornimento di detti serbatoi avverrà, in questo caso, tramite autobotti attrezzate.

Impianto elettrico e di messa a terra di cantiere

L'impianto elettrico del cantiere dovrà essere realizzato nel pieno rispetto delle norme. L'evidenza della normativa da seguire (norme nazionali, norme CEI, UNI, etc.) sarà dettagliata all'interno del PSC. Il dimensionamento dell'impianto elettrico di cantiere sarà basato sulla conoscenza delle potenze necessarie, sia complessivamente che in ogni singola parte. La progettazione, l'installazione e la manutenzione dell'impianto saranno eseguite da ditte abilitate, che rilasceranno la prescritta dichiarazione di conformità, nel rispetto del DM 37/08. Il PSC indicherà le prescrizioni per l'utilizzo di tutti gli apparati elettrici di cantiere, incluse le caratteristiche minime che gli stessi devono avere, e per la rete di terra (linee di distribuzione, quadri elettrici, prese a spina, dispositivi di protezione, utensili, etc.).

Impianto di illuminazione di emergenza

Anche l'illuminazione di emergenza, soprattutto per i suoi aspetti importanti riguardanti la progettazione dell'impianto e le caratteristiche delle fonti luminose, troverà indicazione nel PSC.

Impianto di protezione contro le scariche atmosferiche

Il PSC evidenzierà tutti gli aspetti cui l'Affidataria e le Imprese esecutrici dovranno attenersi per la protezione contro le scariche atmosferiche riferite, in particolare, alla verifica di auto-protezione e alle modalità di protezione di tutte le strutture metalliche presenti in cantiere (prefabbricati, recipienti metallici di grandi dimensioni, etc.). Le installazioni ed i dispositivi di protezione contro le scariche atmosferiche dovranno essere periodicamente controllati per accertarne lo stato di efficienza, secondo le norme CEI relative.

3.3.5 ACCESSI E VIABILITÀ DI CANTIERE

La viabilità è costituita da una pista di cantiere, realizzata specificatamente per l'accesso o la circolazione nelle aree di lavoro e dalla rete stradale esistente.

La scelta delle strade da utilizzare per la movimentazione dei materiali, dei mezzi e del personale è stata effettuata sulla base delle seguenti necessità:

- minimizzazione della lunghezza dei percorsi lungo viabilità principali;
- minimizzazione delle interferenze con aree a destinazione d'uso residenziale;
- scelta delle strade a maggior capacità di traffico;
- scelta dei percorsi più rapidi per il collegamento tra cantieri, aree di lavoro e siti di approvvigionamento dei materiali da costruzione e di conferimento dei materiali di risulta.

Sarà cura del CSP indicare sulle planimetrie del PSC i percorsi di accesso e gli stradelli da seguire per gli spostamenti all'interno del cantiere. La viabilità interna al cantiere e i percorsi pedonali devono essere previsti in modo tale che la movimentazione dei veicoli, il trasporto dei materiali da una zona all'altra e le operazioni di carico e scarico avvengano senza intralci. Nel PSC saranno indicati i percorsi carrabili e quelli pedonali, da sistemare al termine della predisposizione delle recinzioni del cantiere, limitando il numero di intersezioni tra i due tipi. Nel tracciamento dei percorsi carrabili si dovrà considerare una larghezza tale da consentire un franco non minore di 70 cm, almeno da un lato, oltre la sagoma di ingombro del veicolo; qualora il franco venga limitato ad un solo lato per tratti lunghi, devono essere realizzate piazzole o nicchie di rifugio ad intervalli non superiori a 20 m lungo il lato opposto. Per la corretta circolazione su tutti i percorsi interni sarà installata, se necessario, una apposita segnaletica stradale; inoltre per assicurare una sufficiente visibilità sui passaggi sarà sistemata illuminazione di almeno 50 lux accesa tutta la notte e, quando necessaria, anche di giorno.

All'area di cantiere avranno accesso solo ed esclusivamente i mezzi autorizzati per le lavorazioni, movimenti terre, calcestruzzi, demolizioni, per il trasporto di persone, per l'approvvigionamento di materiali. L'accesso ai cantieri dovrà essere facilmente individuabile mediante l'utilizzo di cartelli e segnalazioni stradali, nell'intento di ridurre al minimo l'impatto legato alla circolazione dei mezzi sulla viabilità. Occorre intensificare e predisporre una accurata segnaletica stradale in modo da rendere il percorso facilmente individuabile dagli autisti dei mezzi di cantiere evitando indecisioni e favorendo, in tal modo, la sicurezza e la scorrevolezza del traffico veicolare.

Nel caso in esame si prevede di utilizzare la rete stradale esistente per l'approvvigionamento dei materiali da costruzione ed il trasporto dei materiali scavati, diretti ai centri di smaltimento.

I cantieri che eseguiranno i lavori in oggetto si collegano principalmente, tramite pista di cantiere e/o viabilità secondaria con la viabilità esistente dell'area costituita dal Prolungamento di Via Fracanzano a nord e da Viale Ippocarate a sud, che all'altezza dell'ospedale immette su Via Vicinale Tittadegna.

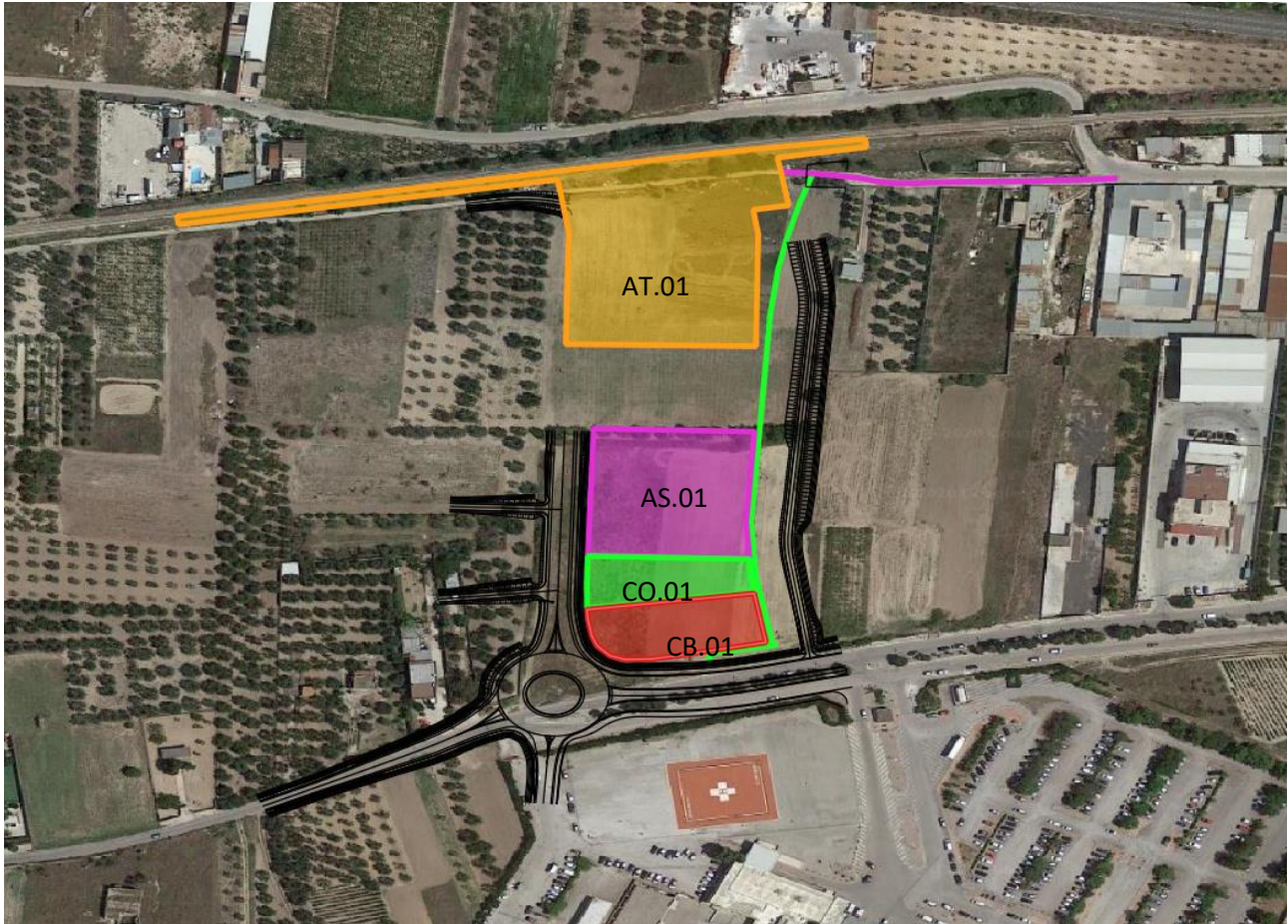

Viabilità di accesso alle aree di cantiere (in verde pista di cantiere)

Le aree di cantiere sono collegate tra loro e alla viabilità esistente (Viale Ippocrate) mediante una pista di cantiere che si innesta su Viale Ippocrate e costeggia ad Est le aree di cantiere previste. A Nord, la viabilità esistente costituita dal prolungamento di Via Fracanzano permette l'accesso diretto all'Area Tecnica e quindi, mediante la pista di cantiere suddetta, alle altre aree di cantiere.



Innesto pista di cantiere



Prolungamento di Via Fracanzano, da cui si accede direttamente all'Area Tecnica

Le viabilità primarie identificate per il trasporto dei materiali sono costituite dalla SS16 in direzione di Complanare Est, in corrispondenza dell'uscita Barletta Ovest, su Complanare Est, deviando per Via Vicinale Tittadegna, Viale Ippocrate oppure sempre dalla SS16 percorrendo Viale Dante Alighieri, Via Vittorio Veneto e Via Cesare Fracanzano in direzione di Viale Ippocrate.

I percorsi che verranno impiegati dai mezzi di lavoro per l'accesso ai cantieri sono riportati sulla planimetria, in scala adeguata, allegata al progetto di cantierizzazione.

Per ogni maggiore dettaglio si rimanda agli specifici elaborati di progetto.

3.3.6 CIRCOLAZIONE IN SEDE FERROVIARIA

I soggetti preposti alla direzione del cantiere ed alla sicurezza dello stesso, ovvero l'Appaltatore, il DL e il CSE, insieme al Responsabile RFI (Direttore Compartimentale o suo Delegato, quest'ultimo coinvolto dal DL), dovranno definire e formalizzare le modalità applicative della Protezione Cantieri prevista nel PSC prima dell'esecuzione dei lavori da svolgersi in prossimità della linea ferroviaria.

Inoltre, in ottemperanza a quanto disposto dall'art. 26 del D. Lgs. 81/08 e s.m.i., il Committente dovrà fornire alle Ditte esterne per i contratti d'appalto ed ai lavoratori autonomi per i contratti d'opera, preventivamente all'inizio dei lavori, qualunque informazione sui pericoli specifici esistenti nell'ambiente di lavoro e sulle misure di prevenzione e di emergenza adottate e le necessarie procedure operative, norme comportamentali e misure di prevenzione e protezione da adottare al fine di mitigare i rischi individuati e/o ridurre il danno causato dal verificarsi degli stessi.

Saranno prescritti:

- l'osservanza della IPC in vigore;
- l'osservanza del DUVRI/Mappa dei rischi specifici fornita da RFI;
- l'integrale rispetto delle prescrizioni di volta in volta emanate in ottemperanza alla Istruzione per la Circolazione dei Mezzi d'Opera (ICMO) di RFI in vigore, utilizzati per la costruzione e la manutenzione dell'Infrastruttura ferroviaria nazionale;
- l'utilizzo delle IPO disponibili o degli intervalli di orario per la circolazione dei carrelli di lavoro per il tempo strettamente necessario ivi previsto;
- l'utilizzo delle macchine su ferro da parte dell'Impresa esecutrice esclusivamente per lo spostamento delle squadre e dei materiali dalle aree di deposito a quelle operative.

Inoltre:

- il personale dell'Impresa esecutrice incaricato della conduzione delle macchine dovrà essere dichiarato idoneo alla mansione da parte del Medico Competente, dovrà essere in possesso dell'abilitazione, in corso di validità, alle mansioni esecutive connesse con la protezione cantieri e di idonea certificazione

rilasciata dall'Impresa esecutrice attestante che l'addetto sia qualificato alla guida del veicolo da oltre un anno (come previsto dalla Disp. 13 del 30/07/2013 "Norme concernenti il Sistema di Acquisizione e Mantenimento delle Competenze del personale che svolge Attività di Sicurezza") e sia a conoscenza delle caratteristiche del tratto di linea che deve percorrere;

- la movimentazione e la marcia dei carrelli potranno avvenire solo previo accordo ed autorizzazione, nei modi regolamentari in uso nella Rete Ferroviaria Italiana, del DCO incaricato, responsabile della circolazione nella tratta/stazione interessata.

3.3.7 SEGNALETICA DI SICUREZZA

La segnaletica all'interno dei cantieri dovrà essere considerata nel PSC come supporto indispensabile per gli avvertimenti ed i divieti nelle aree a rischio. L'Affidataria dovrà curare un processo di aggiornamento e di informazione per tutti gli addetti che partecipano alla realizzazione dell'opera, in particolar modo per le Imprese esecutrici che, nell'ambito dei cantieri, operano in fasi avanzate di lavoro, entrando nel processo produttivo con contratti di subappalto. Nel PSC si disporrà che all'interno dei cantieri tutto il personale sia adeguatamente informato, attuando il coordinamento e promuovendo la formazione continua delle maestranze; il processo di informazione sarà in linea con le disposizioni del D. Lgs. 81/08 e s.m.i. sui rischi cui possono andare incontro i lavoratori. La segnaletica dovrà avere le caratteristiche di cui alla Direttiva CEE 92/58 e, se necessario, alle norme UNI e al D. Lgs. 81/08 e s.m.i. (Allegati da XXIV a XXXII). I cartelli da apporre sulle recinzioni saranno quotidianamente controllati da un Preposto nominato allo scopo dal Direttore di Cantiere. I compiti assegnati saranno non solo di assicurare la stabilità e l'ancoraggio dei supporti della segnaletica, ma anche di verificare l'idoneità di questa in funzione delle attività in corso, secondo le indicazioni impartite dallo stesso Direttore di Cantiere.

La segnaletica di sicurezza proposta nel PSC sarà di due tipi:

- segnalazione permanente (per il cantiere base principale e secondario);
- segnalazione occasionale (per le altre tipologie di cantiere).

La segnaletica di sicurezza non potrà, in nessun caso, sostituire le misure di prevenzione che devono essere concretamente attuate per prevenire i rischi derivanti dalle lavorazioni. I segnali per la sicurezza risultano così suddivisi:

- cartello di divieto: di forma circolare, colore rosso su fondo bianco e simbolo nero; è un segnale di sicurezza che vieta un comportamento dal quale potrebbe derivare un pericolo;
- cartello di avvertimento: di forma triangolare, colore giallo con bordi e simbolo neri; è un segnale di sicurezza che avverte dei potenziali e specifici pericoli rappresentati da materiali, impianti, macchine, etc.;
- cartello di prescrizione: di forma circolare, colore azzurro e simbolo bianco; è un segnale di sicurezza che prescrive un obbligo determinato (es.: uso di dispositivi di protezione individuale come da simbolo e relativa scritta);
- cartello di salvataggio: di forma quadrata, colore verde e simbolo bianco; è un segnale di sicurezza che indica, in caso di pericolo, l'uscita di sicurezza, il cammino presso un posto di pronto soccorso e l'ubicazione di un dispositivo di salvataggio;
- cartello antincendio: di forma rettangolare, colore rosso e simbolo o scritta in bianco; è un segnale che indica materiale antincendio (es.: idrante, estintore, etc.).

Sarà anche richiesta l'indicazione nel PSC della segnaletica riguardante la movimentazione dei mezzi, da e per la viabilità pubblica, con obbligo di suddividerla come di seguito:

- per l'accesso ai cantieri: cartelli di avvertimento della presenza di autocarri in uscita, avviso di rallentamento e di pericolo generico fisso;
- per l'uscita dai cantieri: cartelli di avvertimento per chi si immette sulla viabilità ordinaria, avvisi di rallentamento, di stop e di dare precedenza ai mezzi in transito in entrambi i sensi sulla pubblica via; se ritenuto necessario il Direttore di Cantiere provvederà a far sistemare uno specchio parabolico per migliorare la visibilità dei mezzi in uscita dal cantiere.

La cartellonistica relativa ai lavori, fatte salve le eventuali integrazioni richieste dal CSE nel corso dei lavori, evidenzierà almeno quanto segue:

- estratto generale delle norme di prevenzione degli infortuni, nei punti di accesso del personale ai luoghi di lavoro

- divieto di effettuare operazioni di manutenzione, pulizia, registrazione su macchine in movimento
- indicazione della dislocazione degli estintori, nei punti evidenziati dal Piano di emergenza ed antincendio
- divieto di accesso all'interno del cantiere per le persone estranee al lavoro.

3.3.8 OPERE DI RECINZIONE E PROTEZIONE

Il cantiere sarà individuato rispetto all'ambiente esterno da una recinzione in materiali le cui caratteristiche garantiscano da eventuali intrusioni di persone estranee al lavoro e conseguentemente assicurino la salvaguardia di mezzi e materiali, nonché l'incolumità dei lavoratori. Negli elaborati grafici che sono parte integrante del PSC da emettere, saranno indicate le diverse tipologie di recinzioni e delimitazioni da adottare.

In linea generale:

- per le recinzioni delle aree del cantiere base, principale e secondario, saranno previste reti metalliche, lamiere ondulate o pannelli ciechi piegati, montati su paletti infissi nel terreno o su basi in cls e per una altezza di 2.00 m;
- per le recinzioni dei cantieri di stazione dell'area ferroviaria (stazioni, scali ferroviari e binari) e di piena linea, saranno installate reti in plastica montate su paletti infissi nel terreno per una altezza di circa 1.50 m.

Per tutte le tipologie di recinzione, si prescriverà nel PSC che le stesse siano dimensionate in maniera tale da resistere ai prevedibili eventi atmosferici. In particolare, per le recinzioni dei cantieri di stazione e di piena linea, sarà specificato nel PSC che le stesse devono resistere alle sollecitazioni generate dal passaggio dei treni e comunque posizionate in maniera tale da non interferire con gli stradelli di servizio e non invadere le distanze limite di sicurezza (anche in caso di un loro eventuale cedimento).

Ad ogni modo, nel PSC saranno descritte tutte le tipologie di recinzione, considerando anche sistemi alternativi adatti a situazioni particolari. Ad esempio, si potranno installare barriere tipo new-jersey per la separazione del cantiere base da strade pubbliche, mentre, per le recinzioni in ambito ferroviario, è possibile l'adozione di sistemi rigidi di distanziamento dalle rotaie in esercizio più vicine.

Oltre alla caratterizzazione delle recinzioni, il PSC evidenzierà le modalità di controllo dell'integrità delle stesse nel corso dei lavori. Si dovranno escludere i rischi derivanti dalla mancata separazione fra le aree di lavoro e gli ambiti esterni, ferroviari o stradali.

Sulle recinzioni, qualora i cantieri insistano in aree prospicienti la viabilità ordinaria, sarà prescritta la sistemazione delle seguenti attrezzature:

- luci rosse, con armatura stagna, disposte lungo lo sviluppo, che si terranno accese tutta la notte e nei giorni di scarsa visibilità, per segnalare l'esistenza di un intralcio alla circolazione;
- segnalazione degli spigoli con bande oblique a 45°, bianche e rosse;
- costruzione di una eventuale pedana in legno o altro materiale, per raccordare marciapiedi o percorsi pedonali, quando quest'ultimi siano occupati dalla recinzione;
- apposizione di cartelli catarifrangenti sugli spigoli confinanti con strade;
- apposizione di cartelli segnaletici (automezzi in uscita, in manovra, etc.) e di divieto (di sosta davanti agli ingressi carrabili, di accesso alle persone non autorizzate, etc.).

All'ingresso principale del cantiere sarà richiesto all'Impresa Affidataria di apporre il cartello identificativo dei lavori, con l'elenco delle Imprese e delle figure responsabili, come previsto dalla legge; il cartello per caratteristiche e dimensioni sarà conforme alle indicazioni di RFI.

Nel PSC sarà definita la procedura per il controllo degli accessi al cantiere. La presenza di soggetti, tecnici, consulenti, collaudatori, etc. sarà regolamentata dalle disposizioni del D. Lgs. 81/08, art. 18, comma 1, lett. u e art. 26, comma 8, con le modifiche apportate dalla Legge 136/10. La procedura prevedrà il divieto di accesso senza l'espressa autorizzazione del Direttore di Cantiere, il divieto di accesso in carenza di dispositivi di protezione adeguati allo stato di avanzamento lavori e, per gli eventuali visitatori, l'accesso con accompagnamento del personale dell'Impresa.

3.3.9 SERVIZI IGIENICO-ASSISTENZIALI

Nel PSC sarà indicato il dimensionamento dei prefabbricati di servizio in cantiere (uffici, spogliatoi, ricovero/refettorio, servizi igienico-sanitari, etc.) in funzione della forza lavorativa impegnata, in modo da garantire a ciascun addetto le condizioni igienico-ambientali previste dal D. Lgs. 81/08 e s.m.i. ed idonee ad assicurare il benessere fisico degli operatori. Saranno fornite le prescrizioni relative alle strutture per il riposo, per l'igiene personale e per la protezione da eventi atmosferici avversi.

Nell'ambito del cantiere, ed in funzione delle caratteristiche a questo assegnate, saranno previsti locali per il Coordinatore della Sicurezza per l'Esecuzione dei lavori, per la Direzione Lavori e per i Responsabili RFI, per la direzione di cantiere e per il personale amministrativo delle Imprese esecutrici.

Nel dettaglio, il PSC esplicherà gli *standard* costruttivi dei prefabbricati da mettere a disposizione dei lavoratori, nonché gli arredi di ciascuno in funzione della destinazione d'uso, per:

- uffici, arredati con suppellettili ed attrezzature a norma per garantire la funzionalità dell'attività;
- spogliatoi, arredati con armadietti, panche, appendiabiti;
- refettori/ricoveri, arredati con tavoli, panche e sgabelli, completi di attrezzature per conservazione e riscaldamento vivande e lavaggio recipienti;
- servizi igienico-sanitari, provvisti di lavandini e docce, con acqua calda e fredda, e di bagni con acqua corrente e scarico con sifone, collegati ad apposito impianto fognario atto a garantire lo smaltimento delle acque reflue nella fognatura comunale; laddove la posizione del cantiere non lo consentisse, saranno dislocati wc di tipo chimico, eventualmente installati a bordo dei carrelli di lavoro.

Quando il collegamento fognario non fosse attuabile, verrà realizzato un adeguato impianto di depurazione (fossa biologica o altro sistema), proporzionato al numero degli occupati serviti, da concordare con i competenti Uffici Comunali.

I prefabbricati fissi dovranno garantire illuminazione, naturale ed artificiale, e valori microclimatici idonei per assicurare le condizioni di benessere ambientale in ogni stagione.

I servizi igienico-sanitari da installare in cantiere saranno dimensionati in base al numero dei lavoratori impiegati ed al tipo di attività svolta:

- i lavandini saranno in numero di almeno 1 per ogni 5 lavoratori impegnati nel cantiere;
- i bagni in numero di almeno 1 ogni 10 lavoratori impegnati nel cantiere;
- le docce in numero di 1 ogni 5 lavoratori, sistemate in locali chiusi, attigui agli spogliatoi, efficacemente protetti dagli agenti atmosferici ed opportunamente riscaldati.

Laddove sia prevedibile l'uso di materiali irritanti o in presenza di ambiente particolarmente polveroso, dovrà essere anche garantita l'installazione di un lava-occhi di emergenza.

Le Imprese Esecutrici provvederanno alla pulizia giornaliera dei propri servizi, al decoro delle installazioni di cantiere, alla manutenzione delle strade di accesso e dei parcheggi ed al controllo delle acque superficiali e piovane, nel rispetto del Regolamento Comunale vigente.

Il PSC conterrà una puntuale specifica con le caratteristiche di ciascun prefabbricato e con l'indicazione delle modalità di installazione e tenuta in esercizio.

3.3.10 PRESIDII SANITARI E GESTIONE DELLE EMERGENZE

L'organizzazione del presidio di pronto soccorso sarà considerata nel PSC con riferimento alla molteplicità dei cantieri. Per ciascuno di questi si individueranno le possibili strutture di pronto soccorso presenti sul territorio e le modalità logistiche per stabilire un rapido ed efficace intervento in caso di emergenza. Per i cantieri principali sarà considerata la disponibilità di locali dedicati. In tutti i cantieri sarà considerata comunque una dotazione minima di cassette di pronto soccorso il cui contenuto dovrà rispettare quanto previsto dalla Legge ed in particolare dal DM 15 luglio 2003 n. 388, confermato dall'art. 45 del D. Lgs. 81/08 e s.m.i..

La gestione delle emergenze è tema centrale del PSC. Le indicazioni di Legge sono in tal senso inderogabili. L'organizzazione che l'Affidataria dovrà predisporre sarà articolata su due direttrici, esterna ed interna ai cantieri. Per quanto riguarda l'azione verso i lavoratori, il Piano confermerà la necessità di intervenire con un programma costante di informazione che consenta a ciascun addetto presente in cantiere di conoscere i comportamenti da mantenere. Il PSC darà anche indicazioni e suggerimenti per rendere operative le strutture dedicate all'emergenza (responsabili, preposti, addetti), in modo che l'intervento di soccorso, nelle diverse

forme in cui si manifesta l'emergenza, possa essere rapido ed efficace. Si forniranno suggerimenti anche su come organizzare il Presidio, nelle diverse articolazioni in cui può manifestarsi l'emergenza in cantiere.

Servizi sanitari e pronto intervento

Tra gli adempimenti dell'Appaltatore in materia di trattamento e gestione dell'emergenza vi sarà, sentito il parere del medico competente, la predisposizione del pronto soccorso, prendendo in considerazione anche la dislocazione dei servizi di emergenza esterni e la necessità del trasporto dei lavoratori infortunati. Si definisce pronto soccorso l'insieme dei presidi sanitari indispensabili per prestare le prime immediate cure ai lavoratori feriti o colpiti da malore improvviso. La dotazione minima di tali presidi e le modalità di impiego da parte degli addetti sono fissate, per decreto, dal Ministro del Lavoro e della Previdenza Sociale.

Trattamento degli infortuni

L'art. 15 del D. Lgs. 81/08 (Misure generali di tutela e obblighi) impone al datore di lavoro l'obbligo di far prestare le prime immediate cure ai lavoratori feriti o colpiti da malore; ne deriva la necessità di prestare le prime cure sul posto di lavoro. Il personale che compone la squadra per la gestione delle emergenze in cantiere dovrà perciò essere debitamente istruito sul primo soccorso. Tutti gli infortuni, a prescindere dalla loro gravità, devono essere segnalati al Preposto o, in mancanza di questo, al Responsabile tecnico del cantiere, per il seguito di competenza. Le disposizioni per un corretto soccorso saranno impartite dal Medico Competente dell'Appaltatore. Considerato comunque il fatto che dal cantiere è possibile raggiungere in poco tempo un centro sanitario perfettamente attrezzato e dotato del personale necessario, l'Appaltatore dovrà predisporre una squadra di primo soccorso, informata e formata adeguatamente, per intervenire quando la gravità lo richieda, al fine di prestare una prima assistenza e per attuare un celere trasporto dell'infortunato al più vicino posto di pronto soccorso. Si ritiene infine opportuno, all'atto dell'installazione del cantiere, provare il percorso più breve per essere pronti in caso di infortunio.

3.3.11 PRESIDI ANTINCENDIO, PREVENZIONE E PRECAUZIONE

Per la prevenzione incendi in cantiere si terrà conto anche delle indicazioni del documento redatto ai sensi del D. Lgs. 81/2008 e s.m.i. dall'Unità Territoriale RFI competente per giurisdizione, al fine di programmare tutte le azioni necessarie in modo compatibile. D'altra parte, il PSC, riprendendo quanto previsto dal D. Lgs. 8 Marzo 2006 n. 139, fornirà indicazioni e prescrizioni sulle azioni da svolgere per evitare l'insorgere di incendi nei luoghi di lavoro e per limitarne le conseguenze qualora si verificano. Si farà riferimento, anche in questo caso, agli aspetti legati alla formazione e informazione da fornire a tutti gli addetti assegnati a questi compiti e alle caratteristiche dello specifico servizio di prevenzione e protezione antincendio, compresi i requisiti del personale addetto e la sua formazione. Si forniranno indicazioni sulla più opportuna collocazione dei mezzi estinguenti (nei locali adibiti ad ufficio, spogliatoio, ricovero, nelle zone di deposito di materiali infiammabili e nei magazzini, etc.), alle procedure da attuare in presenza di incendio, alle procedure di prevenzione e di controllo sui materiali con carico di incendio e rischio incendio (collocazione e sistemazione delle bombole, verifica dei collarini, controllo dei cannelli, verifiche da effettuare prima dell'inizio delle attività e al termine delle stesse, etc.). In fase realizzativa sarà compito del CSE verificare che all'interno del POS delle varie Imprese Esecutrici venga trattato questo argomento con un adeguato grado di conoscenza delle norme di prevenzione incendi e dell'uso dei mezzi antincendio. Ai mezzi estinguenti sarà dedicata nel PSC un'attenzione particolare per quanto concerne le verifiche periodiche e di integrità degli stessi, la verifica di disponibilità rispetto alla attività da eseguire e il numero di addetti impiegato.

Le principali fonti di innesco di incendio che possono essere presenti in cantiere sono:

- presenza di sterpaglie ed erba secca;
- presenza di bracieri di fortuna per il riscaldamento dei lavoratori;
- mozziconi di sigaretta;
- operazioni di saldatura;
- manipolazione di materiale infiammabile;
- impianti elettrici privi di adeguate protezioni ed isolamenti.

Le principali misure di prevenzione e di protezione contro il rischio di incendio da porre in essere nell'ambito di ciascun cantiere sono di conseguenza:

- vietare di fumare nelle aree di lavoro nei locali delle cabine ed all'aperto, laddove la presenza di sterpaglie ed erba secca possono essere fonte di incendio;
- garantire sempre, nell'ambito del cantiere, l'accessibilità ai mezzi di soccorso dei Vigili del Fuoco;
- proteggere il cantiere con un'adeguata dotazione di mezzi antincendio, costituita, almeno, da un congruo numero di idonei estintori portatili (da 6 kg), in rapporto alle particolari condizioni in cui possono essere usati, che dovranno essere mantenuti in piena efficienza e controllati semestralmente da personale esperto;
- non accendere bracieri di fortuna né fiamme libere, che possono creare inneschi di incendio non controllabili;
- realizzare gli impianti elettrici di cantiere in conformità a quanto prescritto del DM 37/08 ovvero alle specifiche norme CEI; l'impianto elettrico di cantiere dovrà essere progettato da un professionista abilitato ed iscritto a Ordine o Collegio Professionale. I lavori di installazione saranno eseguiti da Ditta abilitata ai sensi del DM 37/08. L'installatore è tenuto al rilascio della dichiarazione di conformità, integrata dagli allegati previsti, che va conservata in copia in cantiere. L'impianto sarà costituito da un quadro principale e da quadri secondari (di zona) costruiti in serie per cantieri, muniti di targa indelebile indicante il nome del costruttore e la conformità alle norme (CEI 17-13/4). Tutti i componenti dell'impianto elettrico avranno grado di protezione minimo IP55, ad eccezione delle prese a spina di tipo mobile (volanti) e degli apparecchi illuminanti che avranno grado di protezione IP65 (protette contro l'immersione). Le prese a spina saranno protette da interruttore differenziale con Idn non inferiore a 30 mA (CEI 64-8/7, art. 704.471). Nei quadri elettrici ogni interruttore proteggerà al massimo 6 prese (CEI 17-13/4, art. 9.5.2);
- realizzare l'impianto di messa a terra, progettato da un professionista abilitato ed iscritto a Ordine o Collegio Professionale, al quale andranno collegate tutte le strutture metalliche, le opere provvisorie e le macchine a carcassa metallica esposte agli agenti atmosferici;
- installare, nell'ambito del cantiere, la specifica segnaletica di sicurezza antincendio con indicazione delle vie di fuga, segnalazione estintori ed idranti, divieto di fumare ed usare fiamme libere soprattutto in aree pericolose, e indicazione dei pericoli nelle aree a rischio speciale.

Anche ai sensi di quanto prescritto D. Lgs. 81/08, l'Appaltatore dovrà formare ed informare il personale relativamente alle problematiche di prevenzione e protezione contro il rischio di incendio; in particolare, si ritiene necessario prevedere l'istituzione di corsi di formazione dedicati a quei lavoratori che debbano effettuare operazioni particolarmente pericolose (quali, ad esempio, quelle connesse alla manipolazione di materiale infiammabile e, soprattutto, le operazioni di saldatura).

3.3.12 DOCUMENTI DA CONSERVARE IN CANTIERE

Nel PSC si forniranno indicazioni sulla evidenza che il Direttore di Cantiere dovrà garantire nel caso in cui vengono effettuate Visite Ispettive da parte degli Organi di Vigilanza previsti dalla Legge. La normativa antinfortunistica, espressa principalmente dal D. Lgs. 81/08 e s.m.i., fornisce indicazioni al riguardo.

Il CSP esporrà nel PSC come organizzare la presentabilità dei documenti della sicurezza. Sarà compito del Direttore di Cantiere, con l'ausilio degli addetti al Servizio di Prevenzione e Protezione, mantenere aggiornata tale documentazione, che, d'altra parte, dovrà costituire il *master plan* dell'azione di informazione, formazione e di coordinamento interno fra le varie squadre per gli aspetti della sicurezza. Si elencano di seguito, a scopo esemplificativo, i principali documenti di cui si darà evidenza nel PSC:

- registro degli infortuni;
- elenco delle visite e degli accertamenti sanitari sugli operai;
- tesserini vaccinazione antitetanica;
- deleghe in materia di sicurezza sul lavoro;
- denuncia dei subappalti e allegati (antimafia, etc.);
- cartello del cantiere;
- denuncia di impianti di messa a terra e installazioni contro le scariche atmosferiche per l'impianto di cantiere;
- dichiarazione di conformità dell'impianto elettrico di cantiere;
- piani di sicurezza (PSC, POS);

- programma delle demolizioni;
- relazione geotecnica e geologica;
- rapporto di valutazione del rumore;
- richiesta di autorizzazione in deroga ai limiti massimi di esposizione al rumore negli ambienti abitativi e nell'ambiente esterno;
- denuncia di installazione gru e richiesta di verifica;
- verifica periodica di catene e funi;
- esposizione dell'orario di lavoro;
- apparecchi e serbatoi in pressione;
- libro matricole e registro delle presenze unico;
- libretti di uso e manutenzione macchine, impianti e attrezzature di cantiere;
- adempimenti relativi alle norme di assunzione dei lavoratori;
- richiesta dell'allacciamento delle utenze pubbliche;
- registro rifiuti;
- registro di consegna agli operai dei mezzi di protezione;
- polizza assicurativa RCO/RCT;
- denuncia inizio lavori all'INAIL;
- autorizzazione all'occupazione di suolo pubblico.

In ottemperanza agli obblighi di legge, tali documenti, attestanti la regolarità delle opere in fase di realizzazione, saranno conservati presso il cantiere, per il controllo da parte degli Organi di Vigilanza e controllo. Si tratta di un argomento di fondamentale importanza rientrante nell'organizzazione del cantiere non solo per gli aspetti legati ai controlli degli Organi di Vigilanza. La Legge prevede un aggiornamento costante dei documenti della sicurezza presenti in cantiere con particolare attenzione alla documentazione riguardante gli addetti.

3.3.13 VIGILANZA DI CANTIERE

Con questa denominazione si associano tutti i provvedimenti che l'Affidataria dovrà adottare per garantire gli accessi al cantiere, non soltanto in termini di *security* antintrusione, ma anche per assicurare la presenza nelle aree logistiche ed operative dei soli addetti o tecnici autorizzati. Queste esigenze si porranno, in particolare, per i cantieri base, ove la presenza promiscua di apprestamenti di logistica (uffici, servizi, parcheggi, etc.) si associa ad aree più propriamente operative (depositi, officine, ricoveri per macchine operative, etc.), tutte comunque da controllare per impedire il verificarsi di condizioni di rischio anche per eventi non dolosi. Saranno a carico dell'Impresa Esecutrice gli oneri procedurali e quelli per le autorizzazioni previsti dalla normativa vigente per determinati impianti o stoccaggi posti in essere nell'ambito delle aree oggetto di consegna formale all'Imprese Esecutrici. Tutto il perimetro dell'area del cantiere sarà delimitato con recinzione di altezza e di materiali tali da non permettere il facile scavalco e il danneggiamento da parte di terzi e allo stesso tempo trattenere l'eventuale proiezione di materiali. Ove non sia possibile, ad esempio per interferenza con viabilità promiscua, nel PSC si suggerirà di prevedere segnaletica e recinzione mobile, nastri segnaletici e cavalletti. Durante il turno giornaliero la sorveglianza sarà svolta da personale dell'Affidataria o di eventuali subappaltatori, ognuno per la propria sfera di competenza. La sorveglianza notturna e festiva del cantiere sarà, di norma, affidata a personale idoneo con qualifica di guardia giurata. Tutta l'area del cantiere sarà attrezzata con illuminazione che garantisca almeno 50 lux in ogni zona. Le persone autorizzate dalla Direzione del Cantiere (tecnici, ispettori, visitatori in genere) potranno accedere all'interno dei luoghi di lavoro solo se accompagnate da un responsabile dell'Impresa. Esse dovranno essere munite delle protezioni individuali ritenute necessarie ed in ogni caso della dotazione minima antinfortunistica costituita da elmetto, scarpe e giubbotto ad alta visibilità. All'ingresso del cantiere base, sempre al fine di consentire la identificazione di attività in corso, si installerà la cartellonistica recante la dicitura "Divieto di accesso a persone non autorizzate".

3.3.14 LAVORAZIONI DA SVOLGERSI SU PARTI IN TENSIONE

Per quanto riguarda le lavorazioni da svolgersi su parti in tensione, dovranno essere garantiti i seguenti requisiti di sicurezza, come specificato nel D. Lgs. 81/08, articoli 81 e 117, nonché all'Allegato IX; per gli interventi nell'ambito ferroviario, inoltre, dovrà essere garantito anche il rispetto della legge 191/74 e s.m.i..

Articolo 81 – Requisiti di sicurezza

Tutti i materiali, i macchinari e le apparecchiature, nonché le installazioni e gli impianti elettrici ed elettronici, devono essere progettati, realizzati e costruiti a regola d'arte. Ferme restando le disposizioni legislative e regolamentari di recepimento delle direttive comunitarie di prodotto, i materiali, i macchinari, le apparecchiature, le installazioni e gli impianti di cui al comma precedente, si considerano costruiti a regola d'arte se sono realizzati secondo le norme di buona tecnica contenute nell'Allegato IX del D. Lgs. 81/08. Le procedure di uso e manutenzione devono essere predisposte tenendo conto delle disposizioni legislative vigenti, delle indicazioni contenute nei manuali d'uso e manutenzione delle apparecchiature ricadenti nelle direttive specifiche di prodotto e di quelle indicate nelle norme di buona tecnica contenute nell'Allegato IX del D. Lgs. 81/08.

Articolo 117 – Lavori in prossimità di parti attive

Quando occorre effettuare lavori in prossimità di linee elettriche o di impianti elettrici con parti attive non protette o che per circostanze particolari si debbano ritenere non sufficientemente protette, ferme restando le norme di buona tecnica, si deve rispettare almeno una delle seguenti precauzioni:

- mettere fuori tensione ed in sicurezza le parti attive per tutta la durata dei lavori;
- posizionare ostacoli rigidi che impediscano l'avvicinamento alle parti attive;
- tenere in permanenza, persone, macchine operatrici, apparecchi di sollevamento, ponteggi ed ogni altra attrezzatura a distanza di sicurezza.

La distanza di sicurezza deve essere tale che non possano avvenire contatti diretti o scariche pericolose per le persone tenendo conto del tipo di lavoro, delle attrezzature usate e delle tensioni presenti.

Allegato IX

Ai fini del presente capo, si considerano norme di buona tecnica le specifiche tecniche emanate dai seguenti organismi nazionali e internazionali: UNI (Ente Nazionale di Unificazione), CEI (Comitato Elettrotecnico Italiano), CEN (Comitato Europeo di Normalizzazione), CENELEC (Comitato Europeo per la Standardizzazione Elettrotecnica), IEC (Commissione Internazionale Elettrotecnica), ISO (Organizzazione Internazionale per la Standardizzazione).

L'applicazione delle suddette norme è finalizzata all'individuazione delle misure di cui all'art. 1 e dovrà tenere conto dei seguenti principi:

- la scelta di una o più norme di buona tecnica deve essere indirizzata su quelle che trattano i rischi individuati;
- l'adozione di norme tecniche emesse da organismi diversi deve garantire la congruità delle misure adottate nel rispetto dei rischi individuati.

Lavori su macchine, apparecchi e condutture ad alta tensione

È vietato eseguire lavori su macchine, apparecchi e condutture elettrici ad alta tensione e nelle loro immediate vicinanze, senza che siano adottate le necessarie misure atte a garantire la incolumità dei lavoratori e senza avere prima:

- a) tolta la tensione;
- b) interrotto visibilmente il circuito nei punti di possibile alimentazione dell'impianto su cui vengono eseguiti i lavori;
- c) esposto un avviso su tutti i posti di manovra e di comando con l'indicazione "lavori in corso, non effettuare manovre";

- d) isolata e messa a terra, in tutte le fasi, la parte dell'impianto sulla quale o nelle cui immediate vicinanze sono eseguiti i lavori.

Quando i lavori su macchine, apparecchi e condutture elettrici ad alta tensione sono eseguiti in luoghi dai quali le misure di sicurezza previste nei punti b) e c) del precedente elenco, non sono direttamente controllabili dai lavoratori addetti, questi, prima di intraprendere i lavori, devono aver chiesto e ricevuto conferma della avvenuta esecuzione delle misure di sicurezza sopra indicate. In ogni caso i lavori non devono essere iniziati laddove i lavoratori addetti non abbiano ottemperato alle disposizioni di cui al punto d). La tensione non deve essere rimessa in tratti già sezionati per l'esecuzione dei lavori, se non dopo che i lavoratori che devono eseguire le manovre abbiano ricevuto, dal capo della squadra che ha eseguito i lavori o da chi ne fa le veci, avviso che i lavori sono stati ultimati e che la tensione può essere applicata. Per i lavori in condizioni di particolare pericolo su macchine, apparecchi o conduttori elettrici la cui esecuzione sia affidata ad un solo lavoratore, deve essere prevista la contemporanea presenza anche di un'altra persona.

Esecuzione delle manovre o particolari operazioni

I lavoratori addetti all'esercizio di installazioni elettriche, o che comunque possono eseguire lavori, operazioni o manovre su impianti, macchine e apparecchiature elettrici, devono avere a disposizione o essere individualmente forniti di appropriati mezzi ed attrezzi, quali fioretti o tenaglie isolanti, pinze con impugnatura isolata, guanti e calzature isolanti, scale, cinture e ramponi.

3.4 ORGANIZZAZIONE E GESTIONE DELL'EMERGENZA

Tutte le attività di seguito descritte, relative alla gestione delle situazioni di emergenza sul cantiere, sono a carico dell'Appaltatore che organizzerà a tal fine un servizio specificamente dedicato. All'interno del documento di valutazione dei rischi di cui all'art. 18 del D. Lgs. 81/08 redatto dall'Appaltatore, nel capitolo relativo alla gestione delle emergenze, dovranno essere affrontati i temi evidenziati nel seguito di questo capitolo, in cui si riportano a titolo indicativo, le procedure di emergenza che serviranno da linee guida per l'Appaltatore nella redazione del suo piano di emergenza.

Quest'ultimo dovrà trattare almeno i seguenti argomenti:

- squadra di emergenza;
- pronto intervento;
- specifica procedura di esodo generale del personale;
- segnalatore acustico da adoperarsi esclusivamente per situazioni di emergenza;
- identificazione del luogo di raccolta del personale;
- identificazione del punto di coordinamento dell'esodo;
- corso di formazione per informare della pericolosità insite del cantiere e per illustrare le modalità di intervento nelle singole situazioni di rischio.

3.4.1 FIGURE OPERATIVE COINVOLTE NELLE EMERGENZE

Coordinatore operativo dell'emergenza

La funzione di Coordinatore Operativo dell'Emergenza (COE) sarà ricoperta dalla persona dell'Impresa gerarchicamente più alta in grado presente in quel momento nella zona di lavoro, tra le seguenti figure:

- Direttore di Cantiere;
- Responsabile di Cantiere
- Responsabile della squadra di lavoro;
- Capo Macchina;
- addetti alle emergenze;
- lavoratori stessi.

Le suddette figure, elencate in ordine di grado decrescente, avranno il dovere di prendere decisioni nelle situazioni d'emergenza e dovranno garantire una presenza continua, la pronta disponibilità e, se necessario,

designare il proprio sostituto. Il COE è quindi colui che, formato ed informato in merito alla normativa vigente, sovrintende all'applicazione delle procedure previste e che svolge i seguenti compiti:

- in caso di emergenza contatta il 118, l'AC e gli enti preposti alle emergenze;
- controlla, anche e soprattutto per mezzo dei Responsabili delle squadre di lavoro, che nel cantiere vengano quotidianamente rispettate le condizioni di lavorazione previste dalla normativa vigente e dal proprio Piano di Emergenza (presenza dei presidi di primo soccorso e antincendio, etc.);
- in caso di emergenza assume il controllo della situazione e valuta la possibilità di intervento;
- valuta la necessità di chiamare soccorsi esterni e/o di evacuare il cantiere;
- impartisce ordini agli addetti alle emergenze in caso decida di intervenire.

Personale del 118

Il personale del 118 deve curare la parte sanitaria dell'emergenza.

Personale saltuario e visitatori

L'eventuale personale saltuario di imprese esterne, di organi di controllo, consulenti, visitatori, etc. presente sui cantieri deve fare riferimento al personale dell'impresa che lo accompagna e seguire tutte le istruzioni da questi impartite.

Formazione ed informazione sul comportamento da tenere durante le emergenze

Ogni impresa deve informare e formare i propri lavoratori relativamente ai contenuti del proprio Piano di Emergenza, deve eseguire l'addestramento previsto per l'utilizzo delle attrezzature di emergenza ed i dispositivi di protezione individuali di III categoria messi a disposizione.

3.4.2 LAVORAZIONI CON CANTIERI MOBILI MOVIMENTATI TRAMITE LOCOMOTORI

Prescrizioni generali

Per le attività e le lavorazioni interferenti con l'esercizio ferroviario dovranno essere adottate le modalità operative previste dalla IPC in vigore di RFI. I soggetti preposti alla direzione del cantiere ed alla sicurezza dello stesso, ovvero l'Appaltatore, il Direttore dei Lavori, il CSE ed il rappresentante del Gestore dell'Infrastruttura (RFI), dovranno definire e formalizzare le modalità applicative della Protezione Cantieri prevista nel PSC prima dell'esecuzione dei lavori da svolgersi in prossimità della linea ferroviaria in esercizio.

In nessun caso vi dovrà essere la possibilità da parte dei lavoratori di attraversare i binari al di fuori delle apposite aperture vigilate: tutti i settori prospicienti i binari in esercizio dovranno essere opportunamente recintati. L'Appaltatore dovrà preventivamente concordare con RFI le modalità d'intervento ed eventuali rallentamenti per qualsiasi lavorazione che possa comportare l'indebolimento o la discontinuità della piattaforma ferroviaria. In aggiunta a quanto riportato nelle disposizioni contenute nelle ICMO in vigore, per quanto riguarda la circolazione e la composizione dei carrelli sui binari in esercizio, si riportano di seguito le principali norme comportamentali.

Percorsi lungo la linea ferroviaria

L'Appaltatore dovrà rendere edotto il proprio personale sui comportamenti e le precauzioni da adottare per gli spostamenti lungo la linea ferroviaria ed in particolare sul tassativo divieto, nel recarsi ai posti di lavoro e nel successivo rientro, di percorrere la sede ferroviaria quando, al di fuori della sede stessa, esistano, in prossimità, strade o viottoli ovvero sia possibile raggiungere il posto di lavoro o le immediate vicinanze mediante percorsi alternativi. In mancanza di quanto sopra, dovrà essere data precisa indicazione di utilizzare, quando possibile, gli itinerari di Stazione segnalati, individuando altresì i percorsi più brevi che permettano, utilizzando gli stessi, un agevole e sicuro accesso alle aree di lavoro. Laddove, con l'avanzamento dei lavori, gli itinerari di Stazione vengano ad essere interrotti o dismessi, sarà cura del Direttore Lavori/CSE coordinarsi con il Responsabile di

Impianto e l'Appaltatore per individuare e segnalare i nuovi itinerari, che di volta in volta sarà necessario e possibile tracciare; i punti di ingresso degli itinerari all'interno delle aree di lavoro, lungo le recinzioni di separazione delle stesse aree dai binari in esercizio, dovranno essere individuati con lo stesso criterio del percorso più breve, sia di attraversamento che di parallelismo ai binari, non interferente con gli enti di piazzale (deviatoi, apparati di segnalamento, alimentazione elettrica, etc.). Ove le condizioni di cui sopra non sussistano, o non siano attuabili, e si renda quindi inevitabile percorrere tratti di sede ferroviaria, l'Appaltatore dovrà portare a conoscenza del personale, dandone formale evidenza alla Direzione dei Lavori, l'assoluto divieto di impegnare il binario e l'obbligo tassativo di mantenersi, comunque, a distanze dalla più vicina rotaia non inferiori a quelle previste dalle leggi, regolamenti, disposizioni ed istruzioni e in particolare dalla Istruzione per la Protezione dei Cantieri vigente e le "Norme concernenti i regimi di esecuzione dei lavori all'infrastruttura ferroviaria e delle attività di vigilanza e di controllo su di essa" (Decreto 16/2010).

Verifiche e controlli previsti dalla ICMO

Circolazione mezzi d'opera su binari ferroviari

I mezzi d'opera sono rotabili ferroviari utilizzati per la costruzione e la manutenzione dell'infrastruttura ferroviaria e per la loro circolazione devono essere rispettate le prescrizioni di volta in volta emanate in ottemperanza alla "Istruzione per la Circolazione dei Mezzi d'Opera utilizzati per la costruzione e la manutenzione dell'infrastruttura ferroviaria nazionale - ICMO". Per la gestione delle interruzioni valgono le norme delle "Istruzioni per la Protezione Cantieri" (IPC) in vigore, le "Norme concernenti i regimi di esecuzione dei lavori all'infrastruttura ferroviaria e delle attività di vigilanza e di controllo su di essa" (Decreto 16/2010), e l'art. 10 della "Istruzione per la circolazione dei mezzi d'opera utilizzati per la costruzione e la manutenzione dell'infrastruttura ferroviaria nazionale".

I mezzi d'opera possono circolare:

- come treno o in composizione treno;
- in regime di interruzione.

Mezzi d'opera composti come treno

I mezzi d'opera come treno o in composizione treno iscritti nel Registro di Immatricolazione Nazionale (RIN) possono circolare secondo le norme di esercizio previste per i treni; sono contraddistinti dal "numero europeo del veicolo", rilasciato dall'ANSF e riportato sulle fiancate del mezzo.

Circolazione in regime di interruzione

a) Norme generali

In regime di interruzione della circolazione possono circolare i mezzi d'opera iscritti nel Registro Unico dei Mezzi d'Opera (RUMO).

Prima di immettere sulla linea ferroviaria il mezzo d'opera effettuare le seguenti verifiche:

- che il mezzo sia dotato di Carta di Circolazione, Diario di Manutenzione, Libro di Bordo e Manuale di Uso e Manutenzione;
- che le caratteristiche tecniche (velocità, limiti di carico, etc.) e le scadenze manutentive siano riportate sulla targa di identificazione applicata sulla fiancata oppure sul libretto di circolazione
- che venga interrotta la circolazione anche sul binario attiguo qualora sussista anche una sola delle seguenti condizioni;
- non sia rispettata la sagoma limite;
- il personale presente a bordo (inclusi gli addetti alla guida e alla scorta) non sia sistemato all'interno del mezzo;
- la velocità sul binario attiguo non interrotto sia superiore ai 160 km/h;
- che il materiale caricato, oltre a non eccedere la portata massima consentita, sia assicurato stabilmente ed equamente ripartito su tutto il piano di carico;
- che il mezzo d'opera a pieno carico non superi la sagoma limite;
- che i dispositivi mobili (gru, gruppo rinalzatore, piattaforme, etc.), quando non utilizzati in fase di lavoro, siano immobilizzati e contenuti nella sagoma limite mediante l'uso di blocchi meccanici;

- che vengano usate sponde o contenitori solidali con il mezzo d'opera per il trasporto di materiali sciolti;
- che gli agenti addetti alla guida o alla scorta del mezzo d'opera siano in possesso delle necessarie abilitazioni (alla guida o alla scorta), che siano muniti di telefono cellulare di servizio funzionante e che abbiano copia del Fascicolo Linee/Fascicolo Orario della linea da percorrere, copia della Prefazione Generale all'Orario di Servizio e di un fascicolo moduli M40 MdO;
- che sia proibito, durante la marcia, salire e scendere dai mezzi d'opera o passare da un mezzo all'altro;
- che sia vietato scendere dal mezzo d'opera dalla parte dell'intervia;
- che i mezzi automotori abbiano le necessarie dotazioni di bordo per il segnalamento e la sicurezza:
 - bandiera rossa con asta;
 - lanterna elettrica bilux;
 - torcia a fiamma rossa;
 - dispositivo di occupazione del circuito di binario;
 - fanali e tabella di coda;
 - almeno 2 staffe fermacarro, oppure in numero congruo rispetto alla norma;
 - dispositivo di recupero in caso di soccorso;
- controllare l'efficienza dei mezzi di illuminazione e di segnalamento.

b) Gestione della circolazione dei mezzi d'opera circolanti in regime di interruzione

Al termine dell'interruzione tutti i mezzi dovranno essere ricoverati e le attrezzature lasciate lungo linea devono essere assicurate al di fuori del profilo limite. Qualora un mezzo non possa uscire dalla linea almeno 5 minuti prima della fine dell'interruzione, se ne dovrà dare comunicazione al DM/DCO e, se non si riesce ad avvisare il DM/DCO, l'agente di scorta dovrà proteggere il mezzo a 1200 m di distanza da entrambi i lati come da Regolamento Segnali per ostacoli sul binario. Spetta all'agente di scorta provvedere alle seguenti verifiche sul mezzo d'opera riportandone l'esito sul mod. M40 MdO:

- rispetto delle scadenze di controllo e manutenzione del mezzo;
- rispetto delle condizioni della Carta di Circolazione;
- che il Computo della frenatura rispetti le condizioni di sicurezza;
- che i mezzi d'opera congiunti siano composti nel rispetto delle norme;
- verifica delle prestazioni;
- prova del freno coadiuvato dall'agente addetto alla guida;
- visita esterna dei rotabili;
- verifica del carico;
- accertamento della eventuale esistenza di condizioni restrittive della circolazione;
- accertamento che alla fine della giornata di lavoro non siano rimasti rotabili o attrezzi/materiali nelle zone dove hanno operato i mezzi d'opera.

L'agente di scorta dovrà riportare sul mod. M40 MdO anche:

- le caratteristiche del binario da percorrere o su cui si dovrà lavorare;
- la velocità massima sul tratto interrotto;
- la prescrizione di marcia a vista sui PL presenti nel tratto da percorrere;
- l'indicazione delle località e delle modalità di ricovero;
- eventuali rallentamenti e fermate intermedie.

Sulle linee e sugli impianti telecomandati l'agente di scorta dovrà assicurarsi che il circuito di binario risulti occupato. Occorrerà controllare che l'agente addetto alla guida sia sempre accompagnato da un agente di scorta (specialmente nel caso di mezzo d'opera isolato), opportunamente istruito sulle operazioni da compiere per la frenatura. Nei mezzi d'opera congiunti deve essere attivata la frenatura continua automatica e nelle composizioni è ammesso un solo mezzo non frenante purché non in coda. Nei convogli con condotta generale unificata è ammessa la presenza di più di un mezzo d'opera non frenante e in caso di necessità vanno adottate le norme per la frenatura parzialmente continua o a mano. In tal caso l'agente di scorta, accompagnato da altri agenti di supporto (anche dell'Impresa Appaltatrice), dovrà assicurare la frenatura a mano anche in caso di spezzamento del convoglio. I mezzi d'opera congiunti possono essere scomposti solo all'interno dei cantieri di lavoro e a condizione che sia garantita la loro immobilizzazione. Vanno adottate le seguenti norme sulle linee in regime di interruzione:

- emettere ripetuti segnali acustici:

- in assenza di 500 m di visuale libera;
- in avvicinamento e in corrispondenza di passaggi a livello;
- percorrendo gallerie e curve in trincea;
- in condizioni di scarsa visibilità per avverse condizioni atmosferiche;
- in corrispondenza delle tabelle "F" ove si svolgono lavori interessanti la linea;
- effettuare la marcia a vista in corrispondenza dei passaggi a livello senza superare i 4 km/h nella fase di impegno con la testa del convoglio di mezzi d'opera.

La retrocessione del convoglio è ammessa solo in casi eccezionali e previa autorizzazione del titolare dell'interruzione.

c) Circolazione in regime di interruzione per trasferimento

Sul tratto interrotto può circolare per trasferimento un solo mezzo d'opera, isolato o congiunto, e vanno fatte le seguenti verifiche:

- la tratta non deve essere impegnata da altri rotabili;
- il mezzo d'opera isolato o congiunto deve essersi ricoverato nelle località di servizio prima di riattivare la circolazione.

La circolazione deve essere effettuata a marcia a vista con velocità fino a 30 km/h ed è ammesso il raggiungimento dei 60 km/h a condizione che:

- le caratteristiche del mezzo d'opera o del convoglio lo permettano;
- non ci siano passaggi a livello o rallentamenti/limiti a velocità inferiori ai 60 km/h.

d) Circolazione in regime di interruzione per lavori di costruzione e manutenzione dell'infrastruttura

- Controllare che il cantiere venga opportunamente e inequivocabilmente delimitato;
- assicurarsi che i PL non presenziati vengano protetti da entrambi i lati con degli agenti (uno per lato), oppure con un solo agente supportato da uno a più cavalletti sul lato opposto a quello presenziato;
- il mezzo d'opera che opera sui binari compresi tra un PL e i relativi organi di comando (pedali) dovrà essere scortato da un agente, il quale dovrà presenziare il PL per tutta la durata della permanenza del treno su quel tratto di binario;
- rispettare i limiti di velocità esistenti relativi alla linea, alle caratteristiche dei mezzi e a quanto riportato sui mod. M40 MdO.

All'approssimarsi del termine dell'interruzione:

- ricomporre i convogli dei mezzi d'opera eseguendo per ogni convoglio la prova del freno di continuità;
- accertare che non siano rimasti rotabili attrezzature o materiali lungo linea e che quelli che si vogliono lasciare siano assicurati al di fuori del profilo limite;
- controllare che sia presente almeno un agente di scorta per ogni mezzo d'opera isolato e 2 agenti di scorta (uno in testa e uno in coda) per ogni convoglio di mezzi congiunti;
- prima della partenza di un mezzo isolato oppure di un convoglio l'agente di scorta deve fare i controlli di sua competenza (vedere punto b);
- controllare che gli agenti di scorta e gli agenti addetti alla frenatura parzialmente continua o a mano siano muniti di apparecchi radiotelefonici.

e) Manovre e stazionamento nelle località di servizio

Controllare che i dispositivi mobili dei mezzi siano immobilizzati e contenuti nel profilo limite del mezzo. In caso contrario la manovra dovrà avvenire in regime di interruzione. Assicurarsi che i PL da impegnare siano chiusi. Nei PdS su linee telecomandate i PL vanno presenziati con agente per la protezione dall'attraversamento prima di essere impegnati.

f) Norme particolari per la circolazione dei mezzi d'opera di proprietà delle Imprese Appaltatrici in regime di interruzione

- Controllare che gli agenti dell'Appaltatore siano in possesso delle necessarie abilitazioni e che operino sotto scorta di agenti RFI;
- controllare che i mezzi isolati che devono impegnare un PL attivo alla circolazione stradale siano scortati anche da agenti RFI;

- controllare che il personale addetto alla guida sia abilitato e adeguatamente formato e informato, oltre che sulle caratteristiche della linea e del mezzo da guidare) anche sulle misure di sicurezza previste per il cantiere di lavoro;
- controllare che mezzi d'opera non scortati operino al di fuori della tratta del cantiere di lavoro.

Verifiche e controlli adeguati alla nuova istruzione RFI

Circolazione dei Mezzi d'opera

Devono essere rispettate le prescrizioni di volta in volta emanate in ottemperanza alla "Istruzione per la circolazione dei mezzi d'opera utilizzati per la costruzione e la manutenzione dell'Infrastruttura Ferroviaria Nazionale" vigente. In particolare, valgono le seguenti indicazioni:

- prima di mettere un mezzo d'opera in circolazione accertare, per mezzo della targa applicata al carrello o del libretto di circolazione, quali siano le velocità e la portata massima consentita;
- accertarsi che il mezzo d'opera sia provvisto di almeno due "scarpe" o "cunei" di stazionamento
- accertarsi che il carico, che non deve eccedere la portata massima consentita, sia ripartito su tutte le ruote (per evitare spostamenti del mezzo d'opera durante la marcia), che esso non ecceda la sagoma limite e che le attrezzature sopraelevabili siano in posizione retratta a distanza di sicurezza dalla linea aerea elettrificata;
- controllare l'efficienza dei mezzi di illuminazione e di segnalamento;
- verificare che gli organi di collegamento dei mezzi d'opera siano del tipo rigido regolamentare; non sostituire mai questi organi con mezzi di fortuna;
- ricordarsi che, per piccoli spostamenti, i mezzi d'opera vanno sempre spinti e mai tirati;
- durante la circolazione del mezzo d'opera, ricordarsi di emettere frequenti segnali acustici nel percorrere gallerie e curve in trincea e di avvicinarsi con marcia a vista nei pressi dei passaggi a livello;
- in tratti in discesa con mezzo d'opera a motore procedere sempre con la marcia inserita;
- mezzi d'opera viaggianti sullo stesso tratto di linea devono avere adeguata distanza di sicurezza;
- durante la marcia è vietato prendere posto sui mezzi d'opera (piattine);
- durante la sosta dei convogli, per passare da un mezzo d'opera all'altro bisogna scendere dall'uno e salire sull'altro, senza ricorrere a movimenti pericolosi (salti);
- è vietato caricare o scaricare materiali ed attrezzi da mezzi d'opera in movimento;
- è vietato superare la velocità massima consentita al mezzo d'opera risultante dalla targa e dal libretto di circolazione. I convogli non devono superare la velocità di 30 km/ora;
- è vietato scendere dal mezzo d'opera dalla parte dell'interbinario;
- è vietato aprire gli sportelli dal lato interbinario;
- quando il mezzo è in sosta e si devono compiere operazioni di carico e scarico su linea a doppio binario è necessario istituire la protezione rispetto ai treni che circolano sul binario attiguo;
- è vietato camminare in mezzo ai binari e davanti ai veicoli in movimento; negli spostamenti a piedi il personale deve percorrere gli appositi sentieri e mantenersi comunque a una distanza non inferiore a m 1,50 dalla più vicina rotaia;
- tutti i mezzi d'opera su rotaia, compresi i mezzi promiscui strada-rotaia dovranno essere in regola con la documentazione prevista per la loro circolabilità dalle disposizioni relative alla circolazione di mezzi d'opera privati sulla rete ferroviaria FS; nel caso di guasti del mezzo d'opera che abbiano avuto ripercussioni sull'esercizio ferroviario, questo potrà essere rimesso in circolazione soltanto previa verifica della Commissione di RFI preposta al rilascio dei libretti;
- la circolazione su rotaia dei mezzi d'opera dovrà sempre avvenire con la scorta di personale RFI appositamente incaricato e nel rispetto delle norme contenute nella "Istruzione per la circolazione dei mezzi d'opera utilizzati per la costruzione e la manutenzione dell'infrastruttura ferroviaria nazionale" cui si rimanda;
- prima di mettere in circolazione un mezzo d'opera, occorre accertare:
- l'efficienza dei freni normali e di stazionamento, dei mezzi di illuminazione e di segnalamento;
- che tutte le porte siano chiuse;
- che il carico non ecceda la portata massima consentita, sia ripartito in misura uniforme su tutte le ruote, sia assicurato in maniera tale da non subire spostamenti durante la marcia e non ecceda la sagoma limite;

- che bracci meccanici e attrezzature sopraelevabili (terrazzini di lavoro) siano in posizione retratta e a distanza di sicurezza dalla linea elettrica;
- la marcia dei mezzi d'opera su rotaia deve avvenire uniformandosi scrupolosamente alle disposizioni dell'agente di scorta. Durante la marcia, non prendere posto sul carico né aggrapparsi ad esso, non stare in piedi, non aggrapparsi all'esterno del mezzo d'opera né sedersi con le gambe penzoloni all'esterno, non salire o scendere da mezzi d'opera in movimento e non passare dall'uno all'altro di mezzi d'opera agganciati;
- durante la sosta dei mezzi d'opera, occorre assumere le seguenti precauzioni:
- i mezzi d'opera, isolati o congiunti, o i carri dei treni materiali devono essere immobilizzati mediante freno di stazionamento o staffatura;
- quando un mezzo d'opera è in sosta per carico e scarico su linea a doppio binario, si deve istituire la protezione rispetto ai treni circolanti sul binario attiguo;
- non scendere mai, nelle linee a doppio binario, verso l'interbinario né aprire sportelli verso l'interbinario stesso; qualora non sia possibile fare diversamente, si dovranno esporre sull'altro binario i segnali di arresto da ambedue i lati;
- allontanare i materiali scaricati alle distanze prescritte;
- nello scendere da un convoglio, occorre assicurarsi di non trovarsi su un ponte privo di passerelle laterali o di parapetto per non rischiare di cadere nel vuoto;
- durante l'operazione di carico e scarico su linee elettrificate, curare il rispetto delle distanze di sicurezza dalla linea aerea. Non salire sul tetto di veicoli posti su binari elettrificati per i quali non si abbia la certezza dell'avvenuta tolta tensione;
- nel caso occorra effettuare piccoli movimenti con il treno materiali, il personale deve essere avvisato con segnali convenzionali e quello presente sui carri deve momentaneamente sedersi o abbassarsi sul piano del carro per evitare cadute.

Composizione e scomposizione dei convogli costituiti da mezzi e macchine operatrici circolanti su rotaia

La movimentazione dei mezzi d'opera deve avvenire nel rispetto delle prescrizioni previste nella ICMO in vigore. Tutte le operazioni di aggancio e sgancio devono essere effettuate sempre da almeno due operatori, in modo che uno dei due, libero da attività manuali, possa svolgere la vigilanza sulle operazioni e segnalare eventuali manovre di altri veicoli sullo stesso binario o su quegli limitrofi. Tutti gli operatori interessati nell'eseguire le manovre, dal conducente dei mezzi, all'agente segnalatore e a quello preposto all'aggancio o sgancio devono svolgere le operazioni con la massima diligenza possibile e con una costante cautela nel rispetto delle seguenti prescrizioni:

- non eseguire le manovre quando si svolgono contemporaneamente altri movimenti sullo stesso binario o su quegli limitrofi;
- l'agente segnalatore deve avvisare preventivamente il conducente del mezzo dei movimenti da eseguire;
- il conducente deve muovere i mezzi a passo d'uomo;
- durante i movimenti il conducente del mezzo deve richiamare l'attenzione delle persone emettendo ripetuti segnali acustici;
- prestare attenzione alla praticabilità delle zone adiacenti a quelle in cui si opera ed alla eventuale circolazione sul binario attiguo;
- richiedere al Responsabile Movimento il nulla-osta per muoversi e sostare nelle intervallate dei binari di scalo.

Salita e discesa dai mezzi a veicoli fermi

Non spostarsi sopra i veicoli quando sono in movimento, né passare da un veicolo all'altro, anche quando sono fermi. Non attraversare il convoglio passando sopra o sotto i respingenti. Non attraversare il binario passando davanti o dietro il convoglio nelle immediate vicinanze della testa o della sua coda. Non attraversare il binario fra due veicoli fermi sullo stesso binario e poco distanti tra di loro. Non introdursi fra due veicoli per agganciarli o sganciarli quando sono in movimento entrambi o anche uno solo dei due. Per entrare ed uscire in mezzo ai veicoli per agganciarli o sganciarli abbassarsi al di sotto dei respingenti, dopo essersi assicurati che il convoglio sia completamente fermo e frenato. Prima di operare la sfrenatura del convoglio occorre acquisire l'assicurazione che l'addetto alle operazioni di aggancio/sgancio abbia completato il lavoro e sia uscito dal binario sul quale viene effettuata la composizione o scomposizione del convoglio. Indossare capi di vestiario aderenti al corpo e che non presentino parti sbottonate o elementi che possono agganciarsi alle parti sporgenti

dei veicoli e calzare apposite scarpe a sfilamento rapido. Sui i binari elettrificati non avvicinarsi mai a distanza inferiore a quella di sicurezza (m 1 per tensioni fino a 25 KV e m 3 per tensioni oltre 25 KV e fino a 220 KV) con la persona e gli attrezzi alle condutture e gli isolatori, in quanto sono da ritenere sempre sotto tensione né salire sul tetto, sui terrazzini o sul carico dei mezzi senza aver prima disalimentato la conduttura secondo le modalità stabilite dalle Istruzioni Protezione Cantieri (IPC) e le “Norme concernenti i regimi di esecuzione dei lavori all’infrastruttura ferroviaria e delle attività di vigilanza e di controllo su di essa” (Decreto 16/2010). Tutti i mezzi in condizione di stazionamento, devono essere riuniti, per quanto possibile in gruppi o colonne, agganciati fra loro, e fermati con il freno serrato e con all’estremità le scarpe fermacarro posizionate per evitare movimenti in ambedue i sensi.

Ricovero dei convogli nella stazione o nelle aree di lavoro

Il convoglio, giunto nel posto di ricovero assegnato nella stazione o nelle aree di lavoro, verrà bloccato con l’apposito freno di stazionamento ubicato su ogni elemento di esso. È buona norma, altresì, posizionare agli estremi del convoglio appositi cunei tra ruota e binario per un arresto sicuro. I deviatori delle comunicazioni fra i binari di circolazione (eventuali), ed altri binari devono essere disposti in modo da non permettere ai mezzi in stazionamento di ingombrare, in caso di eventuale spostamento, l’eventuale binario di circolazione. Infine, dovranno essere ritirate tutte le chiavi di accensione per evitare avviamenti dei motori da parte di persone estranee. Nei viaggi di trasferimento lungo linea il personale non può stare sui vagoni (piattine) o sulle motoscale, ma deve essere alloggiato negli appositi mezzi (pilotine) o nella cabina del motocarrello. Qualora non vi sia la possibilità di ospitare tutto il personale nei mezzi sopra indicati, le persone eccedenti dovranno essere trasferite con altri mezzi.

3.5 CANTIERE E AMBIENTE ESTERNO

In aggiunta ai rischi propri della fase lavorativa, cui sono esposti gli addetti ai lavori durante la realizzazione delle opere, lo svolgimento dei lavori induce i seguenti rischi nei raffronti dell’ambiente esterno:

- rischi che l’ambiente esterno trasmette nei confronti del cantiere;
- rischi che il cantiere trasmette verso l’ambiente esterno.

In questo capitolo, sulla scorta della documentazione progettuale e dei sopralluoghi all’occorrenza effettuati, verranno fornite le informazioni e le considerazioni in merito.

3.5.1 RISCHI TRASMESSI DALL’AMBIENTE ESTERNO AL CANTIERE

Si dovranno descrivere le protezioni e le misure di sicurezza, da adottare contro i rischi provenienti dall’ambiente esterno al cantiere, valutate in relazione ai seguenti fattori:

- presenza di insediamenti limitrofi residenziali e/o produttivi;
- presenza di residuati bellici inesplosi;
- presenza di esercizio ferroviario;
- agenti atmosferici;
- igiene delle aree di lavoro;
- presenza di linee elettriche aeree;
- presenza di reti di sottoservizi;
- caratterizzazione geologica e geotecnica dei terreni;
- presenza di traffico veicolare esterno;
- presenza di agenti inquinanti (rumore, polveri, fumi, scarichi, etc.);
- presenza di cantieri afferenti ad appalti contemporanei;
- presenza di corsi d’acqua e fossi di scolo.

Presenza di traffico veicolare esterno

Nel caso in esame potrebbero riscontrarsi delle interferenze di alcune delle lavorazioni e/o delle aree di cantiere con la viabilità esistente.

Le interferenze con la viabilità pubblica si hanno:

- Durante la realizzazione della rotonda, che interferisce con il traffico su Viale Ippocrate, Via Vicinale Tittadegna e l'accesso secondario all'Ospedale. Durante la fase 2, per garantire il flusso veicolare, il traffico a doppio senso di marcia verrà spostato sull'attuale Viale Ippocrate carreggiata Sud. Durante la fase 3, l'ingresso secondario all'ospedale verrà garantito con sottofasi realizzative. Infine, durante la fase 4, verrà eliminato il senso unico alternato e la viabilità sarà garantita a doppio senso di marcia tramite le opere realizzate (asse 3, corona giratoria e Asse 1 carreggiata Nord).



Stralcio dell'interferenza tra l'ingombro della stazione e la viabilità Via Vicinale Tittadegna, Viale Ippocrate
(Fonte: Google Earth)

- Durante la realizzazione della stazione, sull'area attualmente comprendente un tratto del Prolungamento di Via Fracanzano che diventa strada vicinale, la quale permette l'accesso ai terreni agricoli posti a sud del tracciato ferroviario. Il flusso veicolare principale, proveniente dalla SS16, che percorrendo Via Fracanzano attraversa il sottopasso ferroviario con franco ridotto (2,5 m) e costeggia a nord il tracciato ferroviario, non risulta interferito dalle lavorazioni. I terreni agricoli potranno essere raggiunti, durante le lavorazioni, mediante alternative strade vicinali. La nuova viabilità in progetto comprende un tratto di adeguamento stradale attiguo alla stazione che, a lavorazioni ultimate, permetterà il raggiungimento dei terreni agricoli suddetti mediante l'attraversamento del parcheggio in progetto.



Stralcio dell'interferenza tra l'ingombro della stazione e la viabilità vicinale Prolungamento di Via Fracanzano e dell'adeguamento stradale attiguo alla stazione (Fonte: Google Earth)

Per ogni maggiore dettaglio si rimanda agli specifici elaborati di progetto.

3.5.2 RISCHI TRASMESSI DAL CANTIERE ALL'AMBIENTE ESTERNO

Si dovranno descrivere gli elementi interni al cantiere che possono costituire un rischio anche per l'ambiente esterno, valutati in relazione ai seguenti fattori:

- presenza del cantiere;
- lavori da svolgersi in prossimità di pubblico transito;
- produzione di emissioni inquinanti;
- presenza di agenti potenzialmente inquinanti per il suolo e le acque;
- traffico indotto;
- presenza di materiali pericolosi;

- interferenza con la linea ferroviaria in esercizio.

3.6 PROGRAMMAZIONE E COORDINAMENTO

Il CSP fornirà indicazioni e prescrizioni per la gestione delle attività interferenti tra le varie fasi di lavoro, per rispettare condizioni di sicurezza per tutti i lavoratori. Lo strumento della verifica del cronoprogramma delle lavorazioni consentirà al CSP di individuare le situazioni di criticità derivanti dalla sovrapposizione di attività diverse. Questo compito è assegnato al CSP dalla legislazione vigente in materia di contratti pubblici ed è confermato dal D. Lgs. 81/08 e s.m.i. (Allegato XV, 2.3.1), riferimento legislativo per la sicurezza nei luoghi di lavoro. Il CSP svilupperà pertanto, con questa analisi, le prescrizioni specifiche per le Imprese, che indicherà nel proprio cronoprogramma dei lavori. Il PSC definirà come potrà essere gestito il trasferimento di competenza fra il CSP e il CSE, spiegando i compiti di ciascuno, ma considerandoli attori di uno stesso processo che ha come scopo finale la tutela di tutti i lavoratori durante la realizzazione di un'opera. Nel PSC saranno indicate infatti le modalità principali e non esclusive secondo le quali, per prassi codificata, il CSE attuerà le azioni di programmazione e coordinamento nel corso della realizzazione dei lavori. Queste azioni dovranno essere considerate come sviluppo operativo di quanto prescritto dal D. Lgs. 81/08 e s.m.i., Allegato XV, punti 2.3.1, 2.3.2, 2.3.3 e rappresenteranno i capisaldi fondamentali per la gestione di tutto il processo di prevenzione e di protezione antinfortunistica in cantiere. Il PSC sottolineerà inoltre l'importanza della cooperazione, da attuare mediante riunioni di coordinamento con tutte le Imprese Esecutrici presenti in una stessa area di lavoro, con cadenza programmata o secondo le necessità stabilite dallo stesso soggetto, nel corso dei lavori. Le determinazioni oggetto delle riunioni saranno sempre verbalizzate secondo le procedure e i modelli previsti da RFI. L'azione di coordinamento risulterà tanto più incisiva quanto maggiormente si svilupperà fra le Imprese esecutrici la coscienza della necessità di una valutazione comune dei rischi derivanti da attività diverse svolte in una stessa area, anche in tempi non necessariamente coincidenti; questa azione troverà riscontro in un aggiornamento, secondo l'andamento dei lavori, del POS da parte di ciascuna Impresa esecutrice e dalla conseguente diffusione dello stesso agli addetti.

3.6.1 COORDINAMENTO GENERALE

Nell'ambito del PSC, oltre a una valutazione delle interferenze presenti in ogni singolo modulo di progetto, rilevabili dall'analisi del cronoprogramma delle lavorazioni assegnate a quello specifico modulo, sarà analizzato anche il caso di sovrapposizione di attività tra moduli distinti. Questo tema sarà affrontato all'interno della Relazione particolare associata a ciascun modulo del PSC per completare l'analisi generale dei rischi derivanti da interferenze. L'obiettivo del documento "Coordinamento generale" sarà quello di fornire all'Affidataria e alle Imprese esecutrici misure di prevenzione e prescrizioni particolari per la risoluzione dei rischi nei casi di lavorazioni concomitanti nella stessa area di intervento non programmate o dovute alla modifica dei Programmi lavori operativi. L'attività di coordinamento generale affronterà, infatti, l'argomento delle interferenze ad un livello superiore, che si potrebbe definire di "macrointerferenze", ovvero quelle interferenze generate da attività afferenti a moduli distinti e non rilevabili direttamente dall'analisi del Cronoprogramma delle lavorazioni riferito al singolo modulo. Tale attività evidenzierà le diverse interazioni di una specifica attività con quelle presenti in altri moduli. Il PSC dovrà riportare l'analisi delle interferenze nelle aree di cantiere, delle interferenze tra le lavorazioni che caratterizzano l'appalto, delle interferenze con altri appalti e delle interferenze con RFI. Il CSE verificherà dall'analisi della programmazione generale l'eventuale presenza di squadre diverse in ambiti territoriali non di competenza. Qualora necessario, saranno sviluppate di volta in volta prescrizioni di tipo particolare come traslare alcune attività rispetto ad altre o assegnare ulteriori misure di prevenzione e protezione.

3.6.2 ANALISI DEL CRONOPROGRAMMA DELLE LAVORAZIONI – VALUTAZIONE DELLE INTERFERENZE

Il cronoprogramma delle lavorazioni, come già detto, rivestirà un ruolo cardine nella redazione del PSC. Le attività che lo costituiscono saranno analizzate nel dettaglio per individuare l'eventuale presenza di situazioni di interferenza tra Imprese/squadre distinte. Si escluderanno le attività che per la loro tipologia saranno eseguite

in successione l'una all'altra, cioè quelle situazioni in cui una attività è vincolata dalla sequenza data inizio - data fine dell'altra; come pure saranno escluse quelle lavorazioni svolte nello stesso periodo di tempo, ma in aree operative distanti. Come principio generale, i casi di sovrapposizione nelle aree operative, in particolare in spazi angusti, saranno evitati anche con una organizzazione tra i Caposquadra di ciascuna Impresa, tesa a pianificare e distribuire le lavorazioni e a creare zone di rispetto tra una squadra e l'altra, individuando gli ambiti di intervento e predisponendo la cartellonistica di avvertimento dei rischi derivanti dall'attività di ciascuno. In generale le squadre confinanti dovranno adottare i provvedimenti di protezione collettiva previsti nei rispettivi Piani Operativi di sicurezza (POS), integrati da quelli di eventuali disposizioni aggiuntive del CSE. Nel Piano si forniranno anche indicazioni sull'utilizzo di specifici dispositivi di protezione individuale necessari per la protezione dai rischi indiretti provocati dalle lavorazioni altrui.

3.6.3 ESEMPI DI INTERFERENZA

Interferenza fra le attività civili svolte nello stesso ambito di intervento

Queste interferenze si riferiscono ad attività cosiddette "civili", cioè afferenti alle lavorazioni di costruzione dei Fabbricati Tecnologici. Molte attività civili (ad esempio, la realizzazione dei tramezzi e la posa dei pavimenti, le attività in quota e in aree sottostanti, etc.) saranno infatti svolte nello stesso periodo temporale da squadre specialistiche operanti in zone adiacenti; questa circostanza comporterà il verificarsi di situazioni di criticità che dovranno essere controllate e organizzate.

Interferenza fra macroattività differenti

Questo tipo di interferenza riguarda una tipica sovrapposizione riscontrabile in tutti i cantieri ove si svolgono lavorazioni di tipo ferroviario e civile. Si tratta dell'interazione di squadre dedicate alla realizzazione di opere civili, di armamento e impiantistiche. La tempistica per l'esecuzione delle attività civili, d'armamento e impiantistiche sarà organizzata in modo da consentirne lo svolgimento senza sovrapposizioni fra le squadre di lavoro. Per garantire questo evento ogni squadra dovrà procedere mantenendo una distanza di sicurezza dalla squadra che la precede o la segue, distanza definita in funzione delle attrezzature e dei macchinari utilizzati.

Interferenza fra attività tecnologiche

Le attività di posa cunicoli, posa cavi ed enti si svolgeranno ragionevolmente in modo sequenziale, sicché un'attività ha inizio quando termina quella precedente. Tuttavia, la considerevole estensione delle aree operative comporterà spesso l'inizio di attività prima ancora che quelle propedeutiche abbiano termine. In questi casi nel PSC si forniranno indicazioni per escludere il verificarsi di sovrapposizioni temporali e spaziali tra addetti di diverse specializzazioni. L'interferenza potrà riguardare anche la movimentazione dei materiali trasportati con carrelli ferroviari nelle zone di linea.

Interferenza in presenza di esercizio ferroviario

Alcune lavorazioni potrebbero essere eseguite in presenza di esercizio ferroviario sui binari adiacenti le aree di cantiere e di lavoro. Si tratta di lavorazioni a ridosso dei binari in esercizio, le quali dovranno essere eseguite nel rispetto della normativa vigente e in particolare delle distanze minime di sicurezza previste. In ogni caso tutte le potenziali interferenze dovranno essere preventivamente analizzate e concordate con Trenitalia e la Direzione Lavori Italferr.

Per maggiori dettagli sulle fasi previste e le soggezioni all'esercizio si rimanda agli elaborati specialistici.

3.6.4 COORDINAMENTO DELLE LAVORAZIONI DI SQUADRE DI DIFFERENTI SPECIALIZZAZIONI

In linea generale, la presenza nella stessa area di cantiere di diverse squadre, impegnate in lavorazioni diverse, potrà determinare un aumento dei fattori di rischio già insiti in ciascuna lavorazione. Come già accennato nella

casistica tipo trattata nei precedenti paragrafi, oltre al sovrappollamento delle aree operative, i rischi di interferenza che saranno esaminati nel PSC sono rappresentati da:

- utilizzo promiscuo delle vie di accesso al cantiere e alle aree operative da parte delle Imprese esecutrici dei sub-affidatari e fornitori o soggetti terzi, estranei ai lavori;
- utilizzo comune di macchinari e/o attrezzature;
- sovrapposizione delle fasi di lavoro ed interferenze non programmate.

Le Imprese Esecutrici dovranno considerare che lo strumento efficace e mirato per evitare o almeno ridurre i rischi derivanti da attività interferenti è rappresentato dall'aggiornamento costante dell'informazione e della formazione dei lavoratori riguardo alle misure di prevenzione e protezione collettiva, in funzione dell'evoluzione del Programma Lavori e delle disposizioni del CSE. Ogni Impresa esecutrice dovrà provvedere a rivedere la propria organizzazione per la sicurezza del cantiere operativo, in modo da assicurare, in ogni situazione, il rispetto delle misure antinfortunistiche adeguate alle mutate condizioni di lavoro, adottando specifiche procedure. Le procedure che saranno sviluppate nel PSC sono così previste:

- modalità di uso di attrezzature ed impianti messi a disposizione da parte delle Imprese presenti in cantiere;
- informazioni sui rischi connessi all'utilizzo dei quadri elettrici di cantiere e prescrizioni per l'uso
- procedure sull'utilizzo dei percorsi e sentieri disponibili;
- identificazione delle aree operative assegnate a ciascuna squadra e indicazioni sulle modalità di accesso a queste aree;
- obbligo di ciascun addetto di segnalare tempestivamente al Direttore di Cantiere ogni anomalia riscontrata nel funzionamento di macchine o attrezzature e di accertarsi dell'avvenuta predisposizione delle misure tecnico-organizzative atte a ripristinare le condizioni di corretto funzionamento delle macchine e attrezzature prima di poterle riutilizzare.

3.6.5 INTERFERENZA CON ALTRI APPALTI

Quando nel corso dei lavori sopraggiungesse la presenza di un appalto terzo, di comune committenza, non nota al momento della redazione del PSC, il Responsabile dei Lavori dovrà informare i diversi CSE e promuovere un coordinamento tra loro per definire le modalità operative di esecuzione dei lavori in sicurezza. Le imprese coinvolte dovranno uniformarsi alle modalità di coordinamento stabilite dal/i CSE.

Quando nel corso dei lavori sopraggiungessero appalti terzi, di diversa committenza (per es. TAV - RFI o RFI con Referenti di Progetto diversi), i Committenti (Referenti di Progetto), dovranno coordinarsi tra loro e promuovere un coordinamento tra i Responsabili dei Lavori che, a loro volta, dovranno informare i CSE affinché questi attivino il coordinamento operativo ai fini delle realizzazioni dei lavori in sicurezza. Le imprese presenti in cantiere dovranno uniformarsi a quanto stabilito dai CSE.

Quando nello stesso cantiere si trovassero ad operare imprese gestite direttamente da RFI con imprese gestite da Italferr la promozione del coordinamento sarà a cura di RFI. Il coordinamento della sicurezza e dei lavori è regolato tramite «Verbali delle reciproche incombenze», redatti nelle riunioni indette da RFI, alle quali partecipano IF, il compartimento interessato dai lavori, il DL di ogni appalto, i CSE di ogni appalto e le imprese con i loro direttori tecnici o tramite delegati.

3.6.6 INTERFERENZA CON LE ATTIVITÀ DI MANUTENZIONE DI RFI

Alcune lavorazioni potrebbero interferire con gli interventi di manutenzione eseguiti da squadre specialistiche dell' esercente RFI o ad esso collegate. Poiché i lavori di manutenzione agli impianti ferroviari sono assoggettati a procedure specifiche, la conoscenza preventiva del Programma di manutenzione predisposto dalla DTP di competente, rappresenta un elemento significativo per la valutazione dei rischi di interferenza derivanti dalla compresenza di diverse squadre specialistiche per conto di diversi datori di lavoro, nelle medesime aree di intervento. Per la limitazione di tali situazioni di criticità è necessario disporre di un Programma comune di lavori, con suddivisione delle competenze definite fra i vari soggetti coinvolti (Imprese esecutrici ed Ente Esercente), coordinati tra il CSE dei lavori in oggetto, e l'Unità Territoriale competente degli impianti interessati dai lavori di manutenzione. Le Imprese impegnate nei lavori dovranno essere

informate della necessità di operare nell'ambito di una Pianificazione ampia prodotta dalla DTP (Direzione Territoriale Produzione). Questi lavori possono svolgersi contemporaneamente e nelle stesse aree operative assegnate all'Appaltatore e alle Imprese esecutrici. L'Appaltatore si obbliga ad adempiere alle prescrizioni contenute nel PSC e a considerare come parte integrante dello stesso le informazioni rese disponibili da RFI con i DVR – DVS, Relazioni di Impianto, PEG, PEI; eventuali lavori gestiti da RFI e concomitanti ai lavori di Appalto dovranno essere gestiti mediante i Verbali di reciproche incombenze redatti in precedenza ai lavori, con la partecipazione del CSE. L'Appaltatore e le Imprese esecutrici sono informate che con lo sviluppo dei lavori assegnati ad Appalti interferenti e gestiti dallo stesso RdL si renderà necessario un aggiornamento del POS secondo modalità che dovranno essere concordate con il CSE, in funzione del Cronoprogramma aggiornato delle lavorazioni.

3.6.7 PROGRAMMA GENERALE DELLE SOGGEZIONI ALL'ESERCIZIO FERROVIARIO

Di seguito si riporta il Programma Generale delle Soggezioni all' Esercizio Ferroviario:

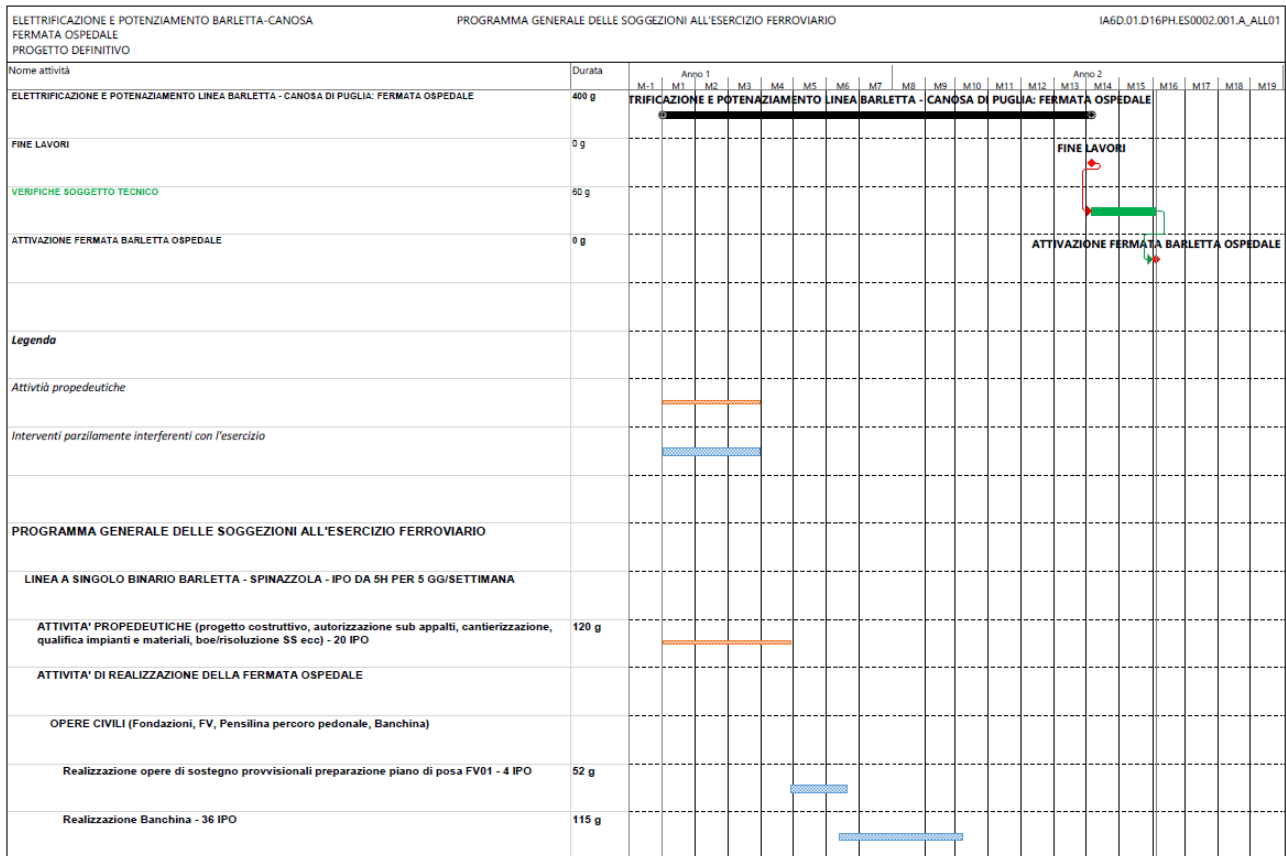

3.6.8 MAPPA DEI RISCHI SPECIFICI

Il documento riporta informazioni relative ai rischi specifici sulla tratta e alle misure di prevenzione ed emergenza da adottare. Tale documento, di cui si riporta un esempio in Allegato 1, va richiesto alla Direzione Territoriale di RFI a cura del Responsabile dei lavori e deve essere inserito come allegato nel PSC - Sezione Particolare – Volume I.

3.6.9 PROGRAMMA LAVORI

Di seguito si riporta il programma lavori:

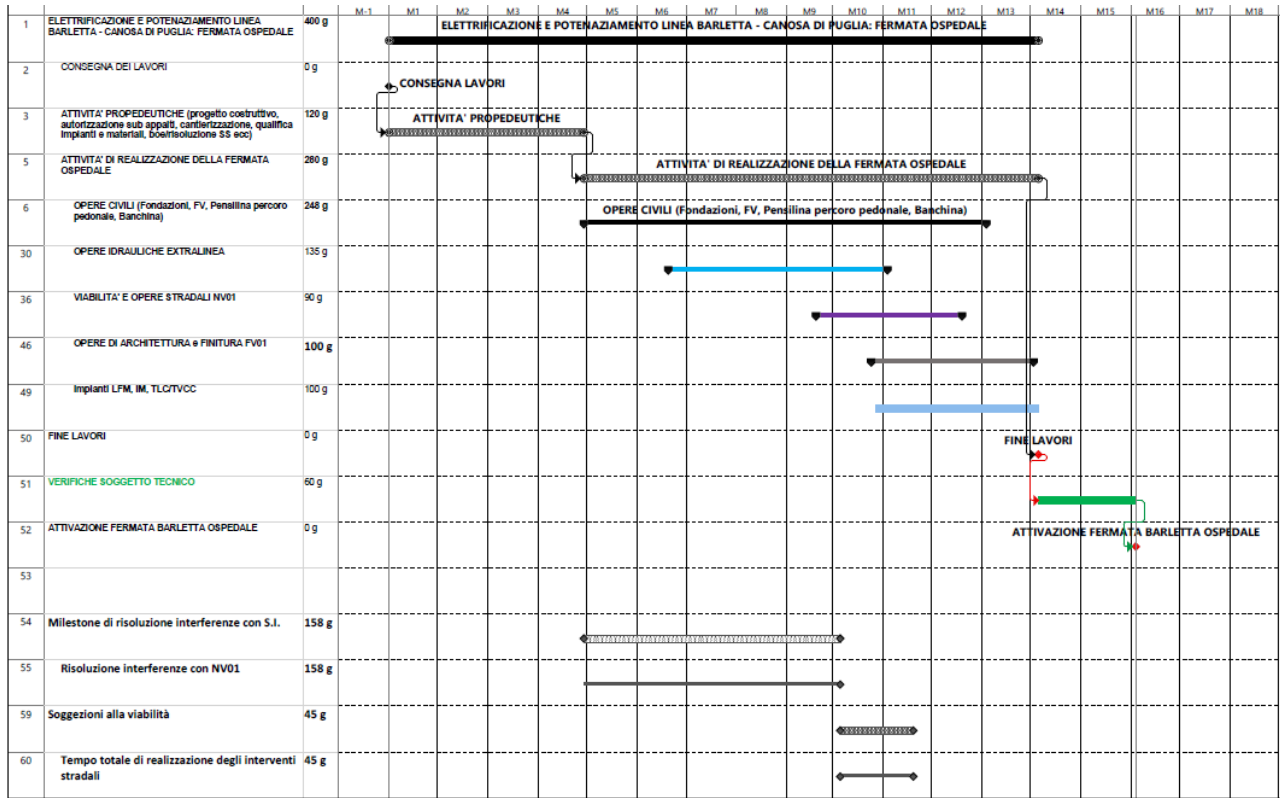

3.7 STIMA DEI COSTI DELLA SICUREZZA

La determinazione dei costi della sicurezza nell'ambito della redazione del Piano di Sicurezza e Coordinamento, dovrà derivare da una stima congrua, analitica per voci singole, a corpo o a misura, riferita ad elenchi prezzi standard o specializzati, oppure basata su prezziari o listini ufficiali vigenti nell'area interessata, o sull'elenco prezzi delle misure di sicurezza del committente; nel caso in cui un elenco prezzi non sia applicabile o non disponibile, si farà riferimento ad analisi costi complete e desunte da indagini di mercato. Le singole voci dei costi della sicurezza vanno calcolate considerando il loro costo di utilizzo per il cantiere interessato che comprende, quando applicabile, la posa in opera ed il successivo smontaggio, l'eventuale manutenzione e l'ammortamento, così come disciplinato dall'Allegato XV del D. Lgs. 81/08 e s.m.i..

I costi della sicurezza, così individuati, dovranno essere compresi nell'importo totale dei lavori, individuando la parte del costo dell'opera non assoggettabile a ribasso in sede di gara.

Una prima stima dei costi della sicurezza è stata eseguita in "analogia" ad opere similari, così come previsto dalla norma e ammissibile in questo livello progettuale (art. 22 del DPR 207/10), prendendo a riferimento la documentazione di progetto di altri appalti.

In particolare, si è fatto riferimento ai seguenti progetti, confrontabili per tipologie di lavorazioni e/o per contesto territoriale in cui sono inseriti:

- Metroferrovia Ragusa Lotto 1 – Stazione Cisternazzi/Opedale e fermata Colajanni

La valutazione prodotta in questo livello progettuale, basata sulla natura dell'opera e sulla documentazione citata, porta al seguente importo: € 400.000,00.

Si precisa che tale importo:

- per come determinato, è da intendersi indicativo, non vincolante ed unicamente finalizzato alla definizione del quadro economico dell'intervento;
- non tiene in conto eventuali specifiche richieste della Committenza volte a inserire fra i costi della sicurezza anche costi di norma riconducibili alle lavorazioni (quali ad esempio, gli interventi di salvaguardia di edifici pubblici o privati in fase di scavo), finalizzati in tutto o in parte ad altri obiettivi.

Commissa IA6D	Lotto 01	Fase D	Ente 72	Tipdoc PU	Opera/disc. SZ0004	Progr 001	Rev A	Pagina 96 di 106
-------------------------	--------------------	------------------	-------------------	---------------------	------------------------------	---------------------	-----------------	----------------------------

Il CSP dovrà provvedere, non appena in possesso degli elementi necessari alla stesura del PSC, a redigere il relativo Computo Metrico Estimativo dei Costi della Sicurezza così come stabilito dal citato D. Lgs. 81/08 e s.m.i., Allegato XV, punto 4. I contenuti di tale documento sono riportati al §1.1.4 del presente documento.

4 FASCICOLO DELL'OPERA

Si rimanda al §1.1.6 per i contenuti di cui si compone il Fascicolo dell'Opera.

5 ALLEGATO 1



Ferrovie dello Stato Italiane
Class.: UA 19/6/2018
Rif.: RFI-DIN-DINO.TOVA0011\PA2018\00
00161

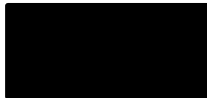

Il Referente di Progetto

Italferr S.p.A.



Oggetto: 

Progetto Definitivo. Richiesta Mappa dei Rischi Specifici e Piano di Committenza.

Allegati:1

A riscontro della Vostra nota AGCN.TO.0026400.18.U del 23/04/2018, si trasmette il documento emesso dalla competente struttura della DTP Torino, costituente la Mappa dei Rischi Specifici relativa all'ambito in oggetto.

Non vi sono al momento da segnalare appalti interferenti al di fuori della programmazione degli interventi di cui all'incarico con Codesto Soggetto Tecnico.

Cordiali saluti.

Via Sacchi, 7 - 10125 Torino
Tel. +39 011 665 2140 - Fax +39 011 665 5182
e-mail: m.gnaldi@rfi.it - rfi.din.dino.to@pec.rfi.it

Rete Ferroviaria Italiana - Società per Azioni - Gruppo Ferrovie dello Stato Italiane
Società con socio unico soggetta all'attività di direzione e coordinamento di
Ferrovie dello Stato Italiane S.p.A. a norma dell'art. 2497 sexies del
cod. civ. e del D.Lgs. n. 112/2015

Sede legale: Piazza della Croce Rossa, 1 - 00161 Roma
Cap. Soc. euro 31.525.279.633,00
Iscritta al Registro delle Imprese di Roma
Cod. Fisc. 01585570581 e P. Iva 01090801000 - R.I. A. 758300



 <p>RFI RETE FERROVIARIA ITALIANA GRUPPO FERROVIE DELLO STATO</p>	Verbale di coordinamento tra UP di RFI e altri soggetti Terzi	FOGLIO 1 di 7
RFI DPR/DTF [REDACTED]	PS 07 – Allegato 6	

**Verbale di coordinamento tra UP di RFI
ed
altri soggetti Terzi**

 <p>RFI RETE FERROVIARIA ITALIANA GRUPPO FERROVIE DELLO STATO ITALIANE Direzione Territoriale Produzione Torino</p>	Verbale di coordinamento tra UP di RFI e altri soggetti Terzi	FOGLIO 2 di 7
RFI DPR/DTP [REDACTED]	PS 07 – Allegato 6	

Soggetto Terzo:

Spett.le Italferr S.p.A.

Oggetto: [REDACTED]

Con il presente verbale si comunicano al "Soggetto Terzo" in indirizzo gli ambiti di coordinamento e le conseguenti azioni preventive di salute e sicurezza sul lavoro da intraprendere per lo svolgimento dell'attività indicate in oggetto.

Dirigente delle Struttura Organizzativa [REDACTED] che ha in gestione i luoghi di lavoro:

(dirigente delegato dal Datore di lavoro)

 <p>RFI RETE FERROVIARIA ITALIANA GRUPPO FERROVIE DELLO STATO ITALIANE Direzione Territoriale Produzione Torino</p>	Verbale di coordinamento tra UP di RFI e altri soggetti Terzi	FOGLIO 3 di 7
RFI DPR/DTP_TO SIGS	PS 07 – Allegato 6	

Prescrizioni di sicurezza

Indicazione dell'attività: Adeguamento [REDACTED]

Descrizione sintetica del lavoro:

Adeguamento [REDACTED]

Ubicazione del lavoro: linea [REDACTED]

Soggetto Terzo: Italfer S.p.A.

Preposto (del soggetto terzo): Sig.

Dirigente della S.O. [REDACTED]

 RFI RETE FERROVIARIA ITALIANA GRUPPO FERROVIE DELLO STATO ITALIANE Direzione Territoriale Produzione Torino	Verbale di coordinamento tra UP di RFI e altri soggetti Terzi	FOGLIO 4 di 7
	PS 07 – Allegato 6	
RFI DPR/DTP XXXXXXXXXX		

In relazione alle attività da svolgere ed alle macchine/attrezzature da utilizzare, si forniscono le seguenti comunicazioni.

**Rischi individuati sui luoghi di lavoro a cura di Rete Ferroviaria Italiana
Comunicazione relativa a:**

a	Carichi sospesi	
b	Movimentazione di mezzi e/o macchine operatrici	X
c	Movimentazione Rotabili	X
d	Depositi di sostanze infiammabili/ esplosive	
e	Impianti di distribuzione gas infiammabili	
f	Sostanze pericolose	
g	Piani di calpestio e/o intervie sconnessi	X
h	Impianti idrici interrati	
i	Servizi elettrici interrati o sotto traccia	X
l	Impianti, apparecchi, contenitori in pressione	
m	Impianti elettrici BT/MT	X
n	Impianti elettrici AT	X
o	Conduttori nudi sotto tensione (3000 Vcc)	X
p	Rischio biologico	
q	Radiazioni ionizzanti/ non ionizzanti	
r	Lavori in quota	
s	Fondazioni/Disivelli	X
t	Illuminazione scarsa	X
u	Temperature elevate	
v	Rumore	X
w	Piombo	
x	Polveri	X
y	Amianto	
z	Lavori contemporanei	
α	Altri rischi specificare il tipo	

Misure di prevenzione e di emergenza preliminari:

A	Sospensione della circolazione treni	X
B	Sospensione lavori di.....	
C	Canalizzazione movimento macchine operatrici	
D	Rimozione, polveri, scorie e fibre	
E	Bonifica con.....	
F	Intercettazione impianti (pressione)	
G	Tolta tensione elettrica	X
H	Segnaletica	
I	Reti di protezione	
L	Opere provvisoriale	
M	Divieti di entrata	

 RFI RETE FERROVIARIA ITALIANA GRUPPO FERROVIE DELLO STATO ITALIANE Direzione Territoriale Produzione Torino	Verbale di coordinamento tra UP di RFI e altri soggetti Terzi	FOGLIO 5 di 7
	PS 07 – Allegato 6	
RFI DPR/DTP_TO SIGS		

N	Pannelli protettivi	
O	Riduzione della temperatura	
P	Coordinamento per attività effettuate in contemporanea	X
Q	Prove di esplosività	
R	Prove di abitabilità	
S	Dispositivi di Protezione Collettiva	X
T	Dispositivi di protezione individuale	X
U	Informazione	X
V	Pianificazione dell'emergenza: da consultare in loco con gli impianti interessati.	X
Z	Altre misure specificare la tipologia	

Misure di prevenzione e di emergenza

a	Delimitazione della zona
b	Sbarramenti/reti protettive
c	X Segnaletica (obblighi e divieti)
d	X Predisposizione mezzi antincendio
e	X Prove ambientali (rumore,temperatura vibrazioni, ecc)
f	Bonifica dai rischi chimici,biologici,fisici
g	Opere provvisoriale specifiche
h	Attrezzature speciali
i	Altre misure : Durante la permanenza all'interno degli impianti ferroviari di RFI tutti i lavoratori del "soggetto Terzo" dovranno attenersi rigorosamente alle disposizioni impartite dal personale RFI incaricato dalla UT.

DISPOSITIVI DI PROTEZIONE COLLETTIVI / INDIVIDUALI

Protezione della testa:	Casco
Protezione degli occhi e del viso:	
Protezione delle vie respiratorie:	
Protezione arti superiori:	
Protezione arti inferiori:	Scarpe antinfortunistiche
Barriere fonoassorbenti	
Impianti di aerazione	
Indumenti ad alta visibilità	Gilet

 <p>RFI RETE FERROVIARIA ITALIANA GRUPPO FERROVIE DELLO STATO ITALIANE Direzione Territoriale Produzione Torino</p>	Verbale di coordinamento tra UP di RFI e altri soggetti Terzi	FOGLIO 7 di 7
RFI DPR/DTP [REDACTED]	PS 07 – Allegato 6	

DICHIARAZIONE DEL SOGGETTO

Il Sottoscritto: _____

Dichiara

Di aver ricevuto dettagliate informazioni sui rischi individuati sui luoghi di lavoro e sulle misure di prevenzione e di emergenza adottate da Rete Ferroviaria Italiana.

Di aver ricevuto tutti gli atti necessari per la promozione del coordinamento e della cooperazione da parte del committente.

Di rispettare tutte le misure specifiche concordate e coordinate, indicate nel presente verbale, e le disposizioni legislative regolamentari o amministrative nonché prescrizioni dell'autorità.

Di aver preso piena conoscenza degli impianti ferroviari ove le proprie attività dovranno essere svolte e si impegna ad adeguare i mezzi e le attrezzature alle misure di prevenzione e protezione adottate, nonché ad adeguarle nel caso se ne presenti la necessità.

Dichiara inoltre che tutte le informazioni ricevute da RFI sono state oggetto di specifica informativa nei confronti del proprio personale, che tutte le macchine ed attrezzature utilizzate, sia di proprietà che a noleggio, sono rispondenti ai requisiti richiesti dalla normativa vigente.

Si impegna

Ad informare e formare il proprio personale sui rischi inerenti alle lavorazioni in connessione con l'esposizione ai rischi comunicati da RFI.

(denominazione Soggetto Terzo – Cognome Nome – Firma-Data)

 <p>RFI RETE FERROVIARIA ITALIANA GRUPPO FERROVIE DELLO STATO ITALIANE Direzione Territoriale Produzione Torino</p>	Verbale di coordinamento tra UP di RFI e altri soggetti Terzi	FOGLIO 6 di 7
RFI DPR/DTP [REDACTED]	PS 07 – Allegato 6	

Prescrizioni particolari - Attrezzature / Operazioni vietate:

n.n.

Dirigente delle S.O. che ha in gestione i luoghi di lavoro (datore di lavoro delegati):

[REDACTED]

(denominazione SO – Cognome Nome – Firma)



Direzione Gestione Commesse
Area Gestione Commesse Centro Sud
Grandi Appalti

Projet Manager Nodo di Roma,
Rama E-Roma e Orte-Falmarone

AREA GEST.COMM. CEN.SUD -
GRANDI APPALTI-PM NODO RM,
RM-VT E ORTE-FALC
Data: 11.07.2019
Prot:
AGCCS.RMVCF.0042177.19.U
Scenario: (RGA (R13.4001)

RETE FERROVIARIA ITALIANA

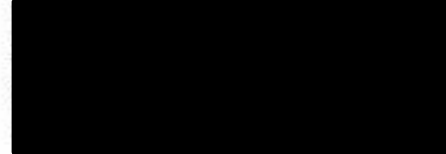

p.c. RETE FERROVIARIA ITALIANA

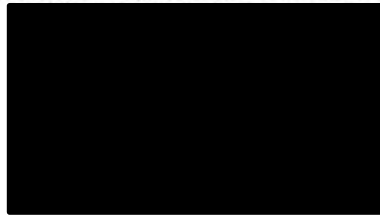

Oggetto:

Progettazione definitiva.
Richiesta della "Mappa dei rischi specifici FS"

Come noto, con lettera prot. RFI-DIN-DIC\A0011\P\2018\0000353 del 03/05/2018, RFI ha conferito alla scrivente Società l'incarico per la redazione del progetto definitivo del nuovo PRG della stazione di Spoleto.

Considerato che nell'ambito di tale incarico questa Società sta predisponendo il relativo Piano di Sicurezza e Coordinamento ai sensi del D.Lgs. 81/2008 e s.m.i., si chiede a codesta Direzione Territoriale Produzione di trasmettere la "Mappa dei rischi specifici FS" delle aree e degli impianti interessati dall'intervento in oggetto.

Inoltre, con specifico riferimento alla necessaria analisi del rischio di rinvenimento di ordigni esplosivi, si chiede a codesta Direzione di fornire:

- qualsiasi notizia possa eventualmente risultare utile ad escludere - o limitare - la bonifica correlata al suddetto rischio (ad esempio, informazioni sull'esistenza degli impianti all'epoca della guerra, su lavori e interventi di manutenzione intervenuti successivamente, etc...);
- indicazioni in merito all'esecuzione di attività di rinnovo del ballast svolte recentemente, allo scopo di escludere l'esistenza di rischio d

imo.

Via S. G. Galati, 71 - 00188 Roma
Italferr S.p.A. - Gruppo Ferrovie dello Stato Italiane
Società con unico azionista soggetta alla direzione e coordinamento
di Ferrovie dello Stato Italiane S.p.A.
Sede legale: Via S. G. Galati, 71 - 00188 Roma
Capitale Sociale - euro 14.186.000,00
Isolata al Registro della Imprese di Roma
Cod. Fis. 90770290968 - P. Iso 0012201007 - R.I.A. 041241



4



Si fa presente che, in assenza di tali indicazioni e alla luce delle risultanze dell'analisi storica, potrebbe risultare necessario procedere con la Bonifica Ordigni Esplosivi delle aree interessate dai lavori.

Nel rimanere in attesa di riscontro si porgono cordiali saluti.



[Redacted signature]