

**ITINERARIO
TRAPANI - MAZARA DEL VALLO**

VARIANTE ALLA S.S.115 "SUD OCCIDENTALE SICULA"
DALLO SVINCOLO "BIRGI" SULLA A29/DIR AL COLLEGAMENTO ALLA S.S. 115 AL KM 48+000
1° STRALCIO FUNZIONALE MARSALA SUD - MAZARA DEL VALLO

PROGETTO DEFINITIVO

COD. PA757

PROGETTAZIONE: ANAS - DIREZIONE PROGETTAZIONE E REALIZZAZIONE LAVORI

PROGETTISTA E RESPONSABILE DELL'INTEGRAZIONE
DELLE PRESTAZIONI SPECIALISTICHE:

*Ing. Antonio Scalamandrè
Ordine ing. di Frosinone n. 1063*

GEOLOGO:

*Dott. Flavio Capozucca
Ordine geologi del Lazio n. 1599*

ARCHEOLOGO:

*Dott.ssa Pina Derudas
n. MIBACT 459*

COORDINATORE PER LA SICUREZZA IN FASE DI PROGETTAZIONE

Arch. Roberto Roggi

VISTO: IL RESP. DEL PROCEDIMENTO

Ing. Luigi Mupo

11 – ARCHEOLOGIA

11.02 – Indagini archeologiche preventive

Esiti indagini archeologiche – Relazione

CODICE PROGETTO		NOME FILE		REVISIONE	SCALA:
PROGETTO	LIV. PROG. ANNO	T00EG02ACLRE01A.dwg			
DPPA0757	D 22	CODICE ELAB.	T00EG02ACLRE01	A	-
D					
C					
B					
A	EMISSIONE		Gennaio 2022		Scalamandrè
REV.	DESCRIZIONE	DATA	REDATTO	VERIFICATO	APPROVATO

INDICE

1. PREMESSA	2
2. IMPATTO DELL'OPERA CON LE ATTESTAZIONI ARCHEOLOGICHE NOTE	3
2.1 PIANO INDAGINI ARCHEOLOGICHE	4
3. ESITI DELLE INDAGINI ARCHEOLOGICHE	7
4. CONCLUSIONI	18

ALLEGATI:

- Nota prot. SABAP n. 7973/4a del 29.06.2020 – Parere ViArch
- Nota prot. CDG-0062655-U del 02.02.2022 - Trasmissione Piano Indagini con sorveglianza archeologica e comunicazione avvio indagini
- Nota prot. CDG-0189684-I del 24.03.2022 (prot. SABAP 4892/4a del 24.03.2022) – Attestazione esito negativo indagini
- Nota prot. CDG-0235382-U del 12.04.2022 – Trasmissione della documentazione scientifica sugli esiti delle indagini archeologiche

1. PREMESSA

Nell'ambito dell'iter approvativo dell'intervento, avviato nel 2004 con procedura prevista dalla Legge Obiettivo ex D.Lgs. 190/2002 relativamente al progetto preliminare unitario dell'intero tratto Trapani-Mazara del Vallo, la Soprintendenza competente ha espresso con nota prot. n. 4653/II del 13/12/2005 parere favorevole. A seguito della nota prot. 329 del 15.01.2018, con cui il MIT ha richiesto ad ANAS l'adeguamento del progetto 2004 del solo 1° stralcio funzionale "Marsala sud - Mazara del Vallo" alle norme intervenute, reiterando i pareri scaduti e inviando lo stesso al Consiglio Superiore dei Lavori Pubblici per l'espressione del parere di competenza, ed essendo stati introdotti aggiornamenti progettuali e normativi, anche in materia di tutela archeologica, è stato ritenuto opportuno procedere con un aggiornamento della documentazione archeologica richiedendo nuovamente l'espressione del relativo parere. Pertanto, nell'ambito del Progetto Preliminare 2020, a seguito di studio da fonti bibliografiche, d'archivio, ricognizioni autoptiche e fotointerpretazione, ANAS ha redatto specifico Studio Archeologico ai fini della Verifica Preventiva dell'Interesse Archeologico ai sensi dell'art. 25 del D.Lgs. 50/2016, allo scopo di verificare l'eventuale impatto dell'opera in progetto. La documentazione è stata trasmessa con nota prot. n. CDG-0273335-P del 03.06.2020 richiedendo contestualmente l'avvio della procedura.

La Soprintendenza per i Beni Culturali e Ambientali di Trapani - S20.4 Sezione per i Beni Archeologici, verificati gli elaborati, ha trasmesso con nota n. 7973/4a del 26.06.2020 il parere di competenza, autorizzando il progetto e prescrivendo l'esecuzione *"...di saggi archeologici preventivi (...), anche contestualmente ad indagini geofisiche..."*, in località Terrenove (sito 22).

In accordo con la Soprintendenza di competenza, ci si è avvalsi dunque dell'esecuzione di indagini geognostiche e ambientali previste nell'attuale fase di progettazione definitiva e, in particolare, dell'esecuzione di pozzetti di caratterizzazione ambientale, sottoposti a sorveglianza archeologica, limitatamente alla località Terrenove (da prog. 16+210 ca. a prog. 16+275 ca. dell'intervento). L'avvio dei lavori comunicato, contestualmente alla trasmissione del piano indagini redatto dal Coordinamento Progettazione ANAS secondo le prescrizioni sopra descritte, con nota prot. n. CDG 0062655 del 02.02.2022, è stato fissato per i giorni 17-18.02.2022. Nel corso delle attività è stata prevista l'assistenza scientifica del Dott. Carlo Veca, archeologo interno al Coordinamento Progettazione ANAS, in possesso dei requisiti previsti dall'Art 25, c. 1, del D.lgs. 50/2016 per l'archeologia preventiva (iscritto all'elenco MiC n. 9158 - Archeologo 1° fascia).

Il Funzionario competente della Soprintendenza, Dott.ssa Archeologa Giuseppina Mammina, ne ha verificato direttamente le attività e ha dato gli indirizzi dello scavo.

Questo elaborato illustra i risultati della campagna di indagini con un report sui singoli saggi.

2.IMPATTO DELL'OPERA CON LE ATTESTAZIONI ARCHEOLOGICHE NOTE

La ricerca è stata sorretta da una bibliografia recente e aggiornata che ha consentito di ottenere un quadro completo delle testimonianze relative al popolamento della porzione di territorio in oggetto nell'antichità, affiancata da un attento esame della cartografia attuale e storica, al fine di individuare le peculiarità geomorfologiche e toponomastiche del territorio, e da un'analisi fotointerpretativa.

Lo studio archeologico ha permesso di definire la valutazione del Rischio Archeologico del territorio in oggetto, limitatamente ad una fascia di circa 200 m a cavallo delle opere in progetto. La ricerca ha evidenziato aree a rischio alto, medio e basso, definite in base a uno o più fattori di rischio.

In particolare, la località "Terrenove", intercettata dal tracciato in progetto da prog. 16+100.00 a prog. 16+400.00, è stata valutata a rischio archeologico alto per la presenza di un'area di frammenti fittili di epoca post-classica (Presenza archeologica n. 22). Essa comprende alcuni lotti di terreno ubicati ad ovest di via Bianca Giangreco e a nord-est rispetto all'andamento della SS 115. La zona oggetto d'indagine si presenta pianeggiante con lievissima pendenza verso sud-ovest. L'indagine sul terreno ha interessato alcuni campi incolti, non arati e con evidenti tracce di incendi. Nelle immediate vicinanze, di via Bianca Giangreco ubicata più a ovest rispetto all'asse viario, in un terreno incolto è stata individuata, durante la ricognizione per la redazione VI Arch 2020, una dispersione di materiale ceramico con concentrazione maggiore in prossimità della porzione centrale del lotto di terreno a sud di un casolare e ad est di un palo della luce. I frammenti rinvenuti sono pertinenti a ceramica acroma (anforacei), a frammenti di ceramica smaltata e dipinta e a frammenti di laterizi.



Figura 1. Stralcio carta del rischio archeologico relativo con ubicazione della PA n. 22 rispetto al tracciato.



Figura 2. Area di frr fittili in località "Terrenove vista da Ovest. A destra, particolare dei frr di ceramica da trasporto rinvenuti durante la ricognizione per la redazione VIArch 2020.

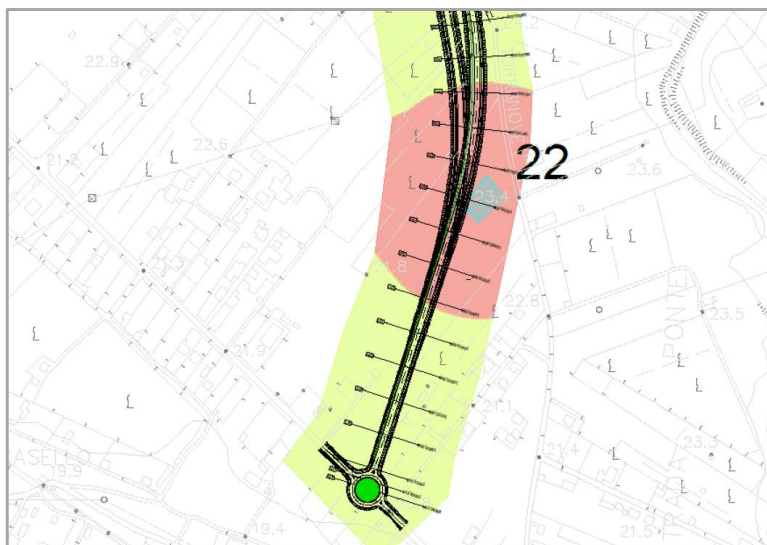

Figura 3 – Cerchiata in rosso l'anomalia riscontrata in loc. Terrenove (UT 1). Foto aerea 1988 (da <http://www.pcn.minambiente.it/>)

2.1 piano indagini archeologiche

Con riferimento alle valutazioni del rischio archeologico relativo e all'individuazione delle interferenze con il tracciato, in seguito al parere espresso dalla "Soprintendenza per i Beni Culturali e Ambientali di Trapani - S20.4 Sezione per i Beni Archeologici" con nota prot. n. 7973/4a del 26.06.2020, è stata elaborata una proposta per il piano di indagini preventive trasmessa con nota prot. n. CDG-0062655-U del 02.02.2022.

In considerazione del fatto che a fini progettuali si è resa necessaria una campagna sul terreno di indagini geognostiche e ambientali, come previsto anche dal sopra citato parere, si è ritenuto opportuno attivare l'assistenza archeologica alle indagini sul terreno effettuate a ridosso dell'area a rischio alto presso località Terrenove (prog. 16+100.00 a prog. 16+400.00), secondo la prassi, considerato che anche per l'ambito geognostico e di caratterizzazione ambientale gli scavi vengono effettuati con metodo stratigrafico.

Per giungere ad una campionatura omogenea sul tratto dell'opera valutato ad alto rischio archeologico, vi sono stati posizionati n. 4 saggi.



Figura 4 – Stralcio planimetrico ubicazione saggi archeologici da Piano indagini

In relazione a problematiche legate all'accessibilità alle aree ed al consenso dei proprietari sono stati eseguiti, in accordo con il funzionario della Soprintendenza competente, n. 3 saggi in luogo dei 4 previsti (PA02, PA03, PA04, escludendo PA01).

Per queste attività di sorveglianza la Stazione Appaltante si è avvalsa di un archeologo in possesso dei requisiti di legge.



Figura 5 - Stralcio planimetrico su ortofoto con ubicazione saggi archeologici eseguiti

Fermo restando il recepimento delle modalità prescritte dalla Soprintendenza, in merito all'ubicazione delle indagini per l'area a rischio, i saggi archeologici eseguiti hanno avuto dimensione pari a **m 3,00 x 4,00** ed una **profondità media pari a -1,00 m**. A questo proposito si evidenzia che la profondità dei saggi è stata definita in esito alle indagini geognostiche e ambientali effettuate lungo le restanti tratte dell'opera in progetto, dove è stato individuato il banco di calcarinite ad una profondità media di ca. -0,70 m. Pertanto, si è ritenuto che la profondità media proposta, pari a -1,00 m dal p.c., potesse consentire un campionamento stratigrafico sufficiente a valutare l'area in esame.

Nell'ottica sopra esposta i saggi sono stati posizionati in maniera ragionata al fine di ottimizzarne la distribuzione in relazione all'effettivo grado di rischio ed alla tipologia di opera; pertanto, sono disposti ad una distanza di circa 20 m.



Figura 6 – Sezione tipo saggio/pozzetto archeologico

3. ESITI DELLE INDAGINI ARCHEOLOGICHE

Le attività di scavo dei saggi per la Verifica Preventiva dell'interesse archeologico in argomento sono state effettuate e concluse nel giorno 17/02/2022, alla presenza del Funzionario competente per il territorio, con la costante assistenza scientifica dell'archeologo Carlo Veca.

I saggi sono stati eseguiti sempre con metodo stratigrafico ed effettuati nella ripulitura e nei livelli superficiali con idoneo mezzo, proseguendo via via in assenza di stratigrafie di interesse archeologico: l'indagine è stata effettuata raggiungendo sempre lo strato sterile, ovvero il substrato geologico privo di attestazioni antropiche (mediamente m. -0.70) ad una quota superiore rispetto a quello previsto di m 1.00.

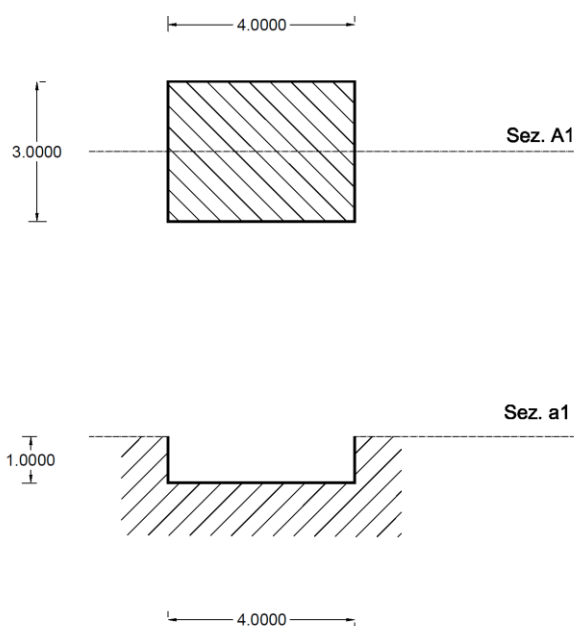
Le dimensioni dei saggi sono state in media pari a m 3.00 × 4.00 sino al fondo scavo: non è stata mai riscontrata la presenza di alcun elemento di interesse archeologico, nemmeno di cultura materiale.

Si allega alla presente il report delle fasi di lavoro con documentazione fotografica e grafica georeferenziata per ciascun saggio stratigrafico.



Figura 7 - Ubicazione dei saggi archeologici eseguiti su ortofoto. In rosso, l'area fr. fittili n. 22.

Saggio PA02

LOCALIZZAZIONE GEOGRAFICA:

Coordinate (baricentro saggio):	37°40'53.65"N 12°34'48.33"E
Comune:	Mazara del Vallo
Provincia:	Trapani

PROGETTO:

Denominazione progetto:	ITINERARIO TRAPANI – MAZARA DEL VALLO. Variante alla S.S. 115 “Sud occidentale sicula” dallo svincolo “Birgi” sulla A29/dir al collegamento alla S.S. 115 al km 48+000. 1° Stralcio funzionale Marsala Sud-Mazara del Vallo (Commessa: PA757)
Posizionamento rispetto al progetto:	Asse principale
Tipologia tracciato:	Rilevato

DESCRIZIONE SAGGIO:

Rischio archeologico:	Alto
Dimensioni:	3.00 x 4.00 m h. 1.00 m
Data e ora:	17/10/2021 (h. 12.00)
Esito indagine:	Negativo
Uso del suolo:	Incolto

DESCRIZIONE:

Il saggio è stato eseguito poco distante dall'interferenza con la presenza n. 22 – area frr fittili di epoca post-classica.

Il controllo archeologico è stato eseguito durante tutta l'operazione di scavo. Non sono emersi elementi di interesse archeologico. Il saggio si delinea come negativo, non avendo rilevato alcun tipo di evidenza e pertanto è stato interrotto a m -0,70 a causa della comparsa del banco roccioso. Al termine dello scavo è stato ripristinato lo stato dei luoghi, ricoprendo accuratamente l'area.

SEQUENZA STRATIGRAFICA:

- da 0,00 a 0,25: terreno vegetale, limo con sabbia di colore marrone;
- da 0,25 a 0,70: sabbia debolmente limosa, colore marrone. Presenza di inclusi litici centimetrici;
- da 0,70 a fondo scavo: sabbia cementata con livelli calcarenitici, colore giallo ocra.

DOCUMENTAZIONE CARTOGRAFICA:

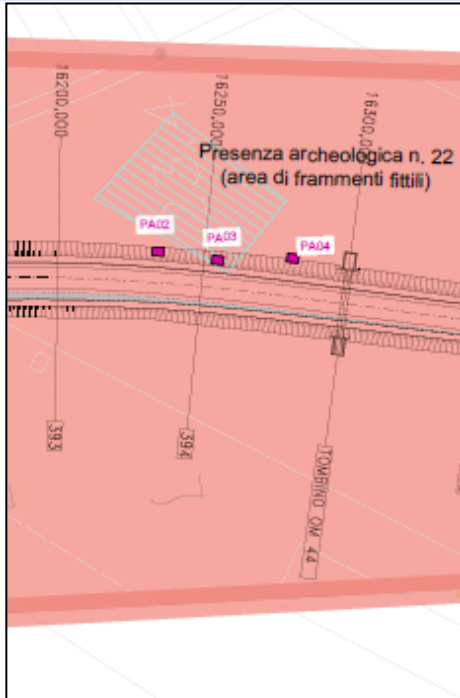

PA02 – Stralcio planimetrico su CTR

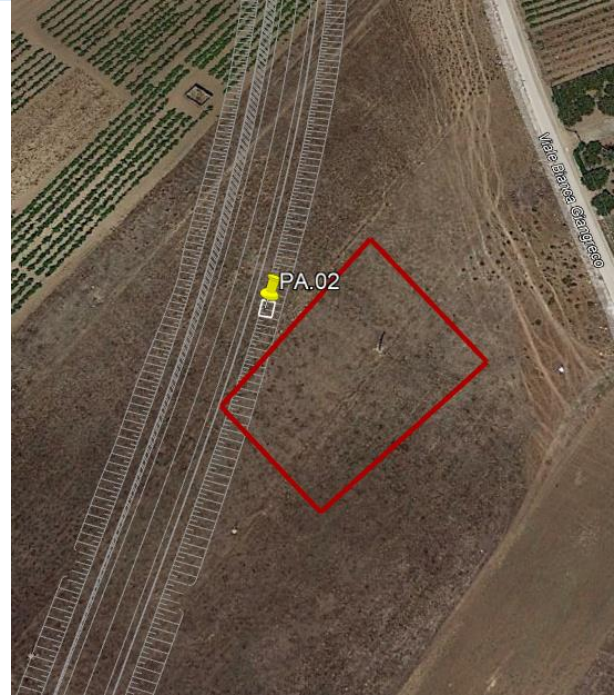

PA02 – Stralcio planimetrico su ortofoto

DOCUMENTAZIONE FOTOGRAFICA:



PA02 – Foto 1 – Inizio scavo



PA02 – Foto 2 – Fine scavo



PA02 – Foto 3 – Sezione scavo



PA02 – Foto 4 – Ripristino area saggio

Saggio PA03

LOCALIZZAZIONE GEOGRAFICA:

Coordinate (baricentro saggio):	37°40'53.00"N 12°34'48.07"E
Comune:	Mazara del Vallo
Provincia:	Trapani

PROGETTO:

Denominazione progetto:	ITINERARIO TRAPANI – MAZARA DEL VALLO. Variante alla S.S. 115 “Sud occidentale sicula” dallo svincolo “Birgi” sulla A29/dir al collegamento alla S.S. 115 al km 48+000. 1° Stralcio funzionale Marsala Sud-Mazara del Vallo (Commessa: PA757)
Posizionamento rispetto al progetto:	Asse principale
Tipologia tracciato:	Rilevato

DESCRIZIONE SAGGIO:

Rischio archeologico:	Alto
Dimensioni:	3.00 x 4.00 m h. 0.70 m
Data e ora:	17/02/2022 (h. 11.30)
Esito indagine:	Negativo
Uso del suolo:	Incolto

DESCRIZIONE:

Il saggio è stato eseguito in corrispondenza dell'interferenza con la presenza n. 22 – area frf fittili di epoca post-classica.

Il controllo archeologico è stato eseguito durante tutta l'operazione di scavo. Non sono emersi elementi di interesse archeologico. Il saggio si delinea come negativo, non avendo rilevato alcun tipo di evidenza e pertanto è stato interrotto a m -0,70 a causa della comparsa del banco roccioso. Al termine dello scavo è stato ripristinato lo stato dei luoghi, ricoprendo accuratamente l'area.

SEQUENZA STRATIGRAFICA:

- da 0,00 a 0,20: terreno vegetale, limo con sabbia, colore marrone;
- da 0,20 a 0,40: sabbia limosa di colore marrone;
- da 0,40 a fondo scavo: calcarenite a medio-basso grado di cementazione, colore giallo ocre chiaro.

DOCUMENTAZIONE CARTOGRAFICA:

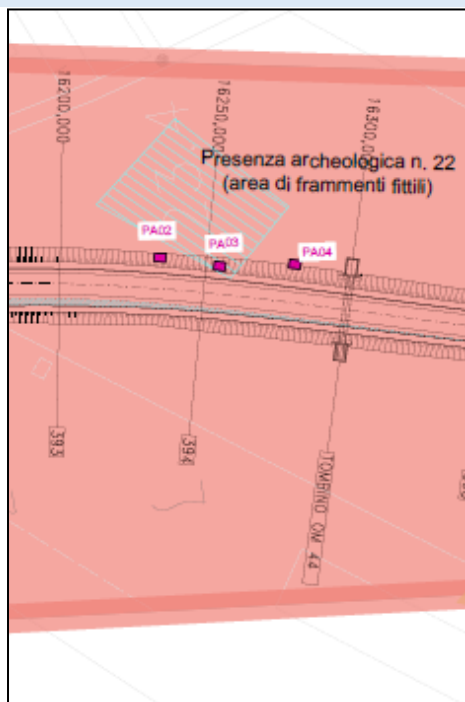

PA03 – Stralcio planimetrico su CTR



PA03 – Stralcio planimetrico su ortofoto

DOCUMENTAZIONE FOTOGRAFICA:



PA03 – Foto 1 – Inizio scavo



PA03 – Foto 2 – Fine scavo



PA03 – Foto 3 – Sezione scavo



PA03 – Foto 4 – Ripristino area saggio

Saggio PA04

LOCALIZZAZIONE GEOGRAFICA:

Coordinate (baricentro saggio): 37°40'52.15"N | 12°34'47.93"E
Comune: Mazara del Vallo
Provincia: Trapani

PROGETTO:

Denominazione progetto: ITINERARIO TRAPANI – MAZARA DEL VALLO.
Variante alla S.S. 115 “Sud occidentale sicula”
dallo svincolo “Birgi” sulla A29/dir al
collegamento alla S.S. 115 al km 48+000.
1° Stralcio funzionale Marsala Sud-Mazara
del Vallo (Commessa: PA757)

Posizionamento rispetto al progetto: Asse principale

Tipologia tracciato: Rilevato

DESCRIZIONE SAGGIO:

Rischio archeologico: Alto
Dimensioni: 3.00 x 4.00 m | h. 0.70 m
Data e ora: 17/02/2022 (h. 10.00)
Esito indagine: Negativo
Uso del suolo: Incolto

DESCRIZIONE:

Il saggio è stato eseguito poco distante dall'interferenza con la presenza n. 22 – area frf fittili di epoca post-classica.

Il controllo archeologico è stato eseguito durante tutta l'operazione di scavo. Non sono emersi elementi di interesse archeologico. Il saggio si delinea come negativo, non avendo rilevato alcun tipo di evidenza e pertanto è stato interrotto a m -0,70 a causa della comparsa del banco roccioso. Al termine dello scavo è stato ripristinato lo stato dei luoghi, ricoprendo accuratamente l'area.

SEQUENZA STRATIGRAFICA:

- da 0,00 a 0,30: terreno vegetale, limo con sabbia di colore marrone;
- da 0,30 a 0,65: sabbia da limosa a debolmente limosa, colore marrone;
- da 0,65 a fondo scavo: calcarenite a medio-alto grado di cementazione, colore giallo oca.

DOCUMENTAZIONE CARTOGRAFICA:

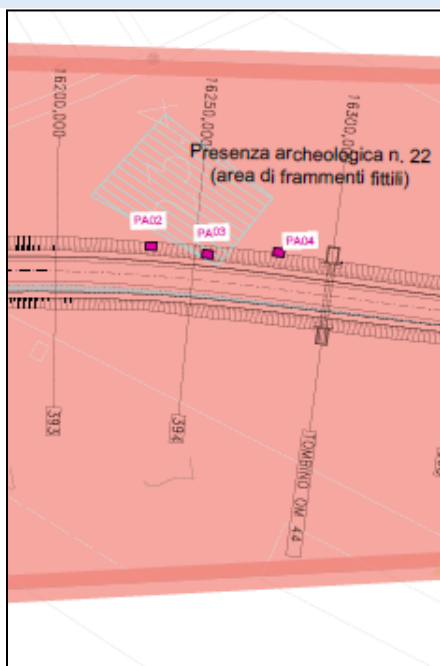

PA04 – Stralcio planimetrico su CTR



PA04 – Stralcio planimetrico su ortofoto

DOCUMENTAZIONE FOTOGRAFICA:



PA04 – Foto 1 – Inizio scavo



PA04 – Foto 2 – Fine scavo



PA4 – Foto 3 – Sezione scavo



PA4 – Foto 4 – Ripristino area saggio

4. CONCLUSIONI

Sebbene nell'area di località Terrenove in ricognizione siano stati riscontrati superficialmente dei frammenti ceramici, durante le fasi di indagine mediante saggi preventivi è stato notato - di concerto con la funzionaria della Soprintendenza competente, presente per il controllo delle operazioni di scavo - come l'area sia stata interessata da continui spietramenti e livellamenti nel corso del tempo. Ciò è evidente anche dallo stato di conservazione dei frammenti ceramici osservati in superficie, ridotti a frustoli e dalle dimensioni minute per frantumazione, dovuto al passaggio continuo di mezzi meccanici per lo spianamento dell'area ai fini agricoli.

La campagna di indagini sul terreno ha infatti evidenziato l'assenza di depositi archeologici sino al substrato litologico in tutte le tre aree indagate, come altresì comunicato dalla Soprintendenza per i Beni Culturali e Ambientali di Trapani con nota prot. ANAS n. CDG-0189684-I (prot. SABAP n. 4892/4a del 24.03.2022): *"...i saggi archeologici preventivi, effettuati nella località in epigrafe, hanno avuto esito negativo"*.

La presente relazione scientifica relativa agli esiti delle indagini archeologiche è stata trasmessa, contestualmente alla richiesta di emissione del relativo parere di competenza ai sensi dell'art. 25, comma 11, del D.Lgs. 50/2016, in data 12.04.2022 con nota prot. ANAS n. CDG-0235382-U.

Si rimanda al seguente elaborato grafico: T00EG02ACLPL01 A - Esiti indagini archeologiche - Planimetria ubicazione indagini.

Dott. Carlo Veca
Archeologo - Coordinamento Progettazione ANAS
Responsabile della sorveglianza archeologica alle indagini

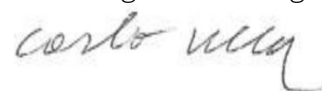

VISTO:
Dott.ssa Pina Maria Derudas
Archeologo Progettista - Coordinamento di Progettazione
Elenco Mibact n. 459



Allegati:

- Nota prot. SABAP n. 7973/4a del 29.06.2020 – Parere ViArch
- Nota prot. CDG-0062655-U del 02.02.2022 - Trasmissione Piano Indagini con sorveglianza archeologica e comunicazione avvio indagini
- Nota prot. CDG-0189684-I del 24.03.2022 (prot. SABAP 4892/4a del 24.03.2022) – Attestazione esito negativo indagini
- Nota prot. CDG-0235382-U del 12.04.2022 – Trasmissione della documentazione scientifica sugli esiti delle indagini archeologiche



Regione Siciliana

Assessorato dei Beni Culturali e dell'Identità Siciliana
Dipartimento dei Beni Culturali e dell'Identità Siciliana
www.regione.sicilia.it/beniculturali
Posta certificata del Dipartimento:
dipartimento.beni.culturali@certmail.regione.sicilia.it

Servizio 20 Soprintendenza per i Beni Culturali e Ambientali di Trapani

via Garibaldi, 95-97 – 91100 TRAPANI
tel. 0923808111 – fax 092323423
sopritp@regione.sicilia.it
www.regione.sicilia.it/beniculturali/soprintp
Posta certificata della Soprintendenza:
sopritp@certmail.regione.sicilia.it

Partita Iva 02711070827
codice Fiscale 80012000826

S20.4 Sezione per i Beni Archeologici (D.P.Reg. 27.06.2019 n. 12)

Dirigente: arch. Antonino MODICA (D.D.G. 19/08/2019 n. 3549)
tel. 0923808231 (segreteria) - 0923808236
sopritp.uo4@regione.sicilia.it

Rif. nota: Rubrica Gen. Prot 6665 del 04/06/2020

TRAPANI Protocollo n. 7973/4^a del 29/06/2020
Posizione II.12.08.085 (citare nella risposta)

Oggetto: MARSALA – MAZARA DEL VALLO - Itinerario Gela-Agrigento-Trapani – SS 115 “Sud Occidentale Sicula”. Variante Trapani – Mazara del Vallo. I stralcio funzionale: Marsala Sud – Mazara del Vallo - Progetto preliminare - Istanza di verifica preventiva dell’interesse archeologico ai sensi dell’art. 25 del D.Lgs. 50/2016 - Ditta ANAS S.p.A. Gruppo FS

Notificata a mezzo PEC all’e-mail

anas@postacert.stradeanas.it

anas.sicilia@postacert.stradeanas.it

protocollo@pec.comune.marsala.tp.it

protocollo@pec.comune.mazaradelvallo.tp.it

(non segue cartaceo – art. 47 del D.Lgs. n. 82/2005)

All’ ANAS Spa – Gruppo FS italiane
Via Monzambano, 10 - 00185 **ROMA**

e, per conoscenza

Al Sig. Sindaco di **MARSALA**

Al Sig. Sindaco di **MAZARA DEL VALLO**

Al R.U.P.Ing. Ettore De Cesbron De La Grennelais
ANAS Struttura territoriale Sicilia – **CATANIA**

All’U.O. 3 - Sezione per i BB. Paesaggistici – **QUESTA SEDE**

In riscontro all’istanza prot. DPRL/CP/PIC n. 273335 del 03.06.2020, relativa al progetto preliminare suindicato, **VISTO** il D.P.R. 30/08/1975, n. 637 che trasferisce alla Regione Siciliana le attribuzioni degli organi centrali e periferici dello Stato in materia di tutela del paesaggio e di antichità e belle arti; **VISTA** la L.R. 01/08/1977, n. 80 che regola la tutela dei Beni Culturali nella Regione Siciliana; **VISTO** il Codice dei Beni Culturali e del Paesaggio, approvato con D.Lgs. 22/01/2004, n. 42 e s.m.i.; **VISTO** il PP dell’Ambito 2-3 della Provincia di Trapani, adottato con D.A. n. 6683 del 29.12. 2016; **RITENUTO** che le opere in progetto nell’attraversare la località Terrenove (sito 22) sono suscettibili di intercettare beni culturali nel sottosuolo, questa Soprintendenza, per quanto di competenza, **autorizza**, ai sensi dell’art. 28 del citato Codice dei Beni Culturali, il progetto di verifica preventiva di che trattasi alle seguenti condizioni:

- Nella predetta località Terrenove (tratta 8 – svincolo 5), anche contestualmente alle indagini geofisiche, dovranno eseguirsi un congruo numero di saggi archeologici preventivi da concordarsi, per numero e tipologia, con questo ufficio, che dovrà essere contattato con almeno 15 giorni di anticipo;
- Il progetto definitivo dovrà sottoporsi alla preventiva autorizzazione di questa Soprintendenza la quale si esprimerà con un atto a contenuto ed efficacia plurimi risultando coinvolte diverse tipologie di beni culturali.

Avverso il presente provvedimento può essere proposto, entro trenta giorni dalla data di ricezione, ricorso gerarchico ai sensi del DPR. 1199/1971 all’Assessorato Regionale dei Beni Culturali e dell’Identità Siciliana ovvero, entro sessanta giorni, ricorso giurisdizionale.

IL DIRIGENTE

(arch. Antonino Modica)



Reg. n. **567/2020**

IL SOPRINTENDENTE

(dott. Riccardo Guazzelli)

/Mamma

Pag. 1 di 1

Responsabile procedimento	arch. Antonino Modica	(se non compilato il responsabile è il dirigente preposto al Servizio)
Stanza	19 Piano 2 Tel. 0923808231 (segreteria)	Durata procedimento 60 gg. (ove non previsto da leggi o regolamenti è di 30 giorni)
Ufficio Relazioni con il Pubblico (URP) – urpsopritp@regione.sicilia.it -		
Stanza	- Piano 1° Tel. 0923808231	Orario e giorni ricevimento Lunedì 10.00 – 13.00 - Mercoledì 15.30 – 17.30

DPRL/CP/II/AA

Regione Siciliana

Assessorato dei Beni culturali e dell'Identità Siciliana

Dipartimento dei Beni culturali e dell'Identità Siciliana

Soprintendenza per i Beni Culturali e Ambientali di Trapani

Sezione per i beni archeologici

c.a. Soprintendente Arch. Girolama Fontana

Dirigente Arch. Antonino Modica

Funzionario Archeologo Dott.ssa Giuseppina Mammina

sopritp@certmail.regione.sicilia.it

e p. c.

Commissario Straordinario

Ing. Raffaele Celia

anas.VarianteTrapani@postacert.stradeanas.it

ANAS SpA – Struttura Territoriale Sicilia

c.a. RUP Ing. Luigi Mupo

SEDE

Oggetto: Itinerario Gela – Agrigento – Trapani
SS 115 "Sud Occidentale Sicula". Variante Trapani - Mazara del Vallo. I Stralcio Funzionale:
Marsala Sud - Mazara del Vallo. Progetto Definitivo.
Trasmissione Piano Indagini con sorveglianza archeologica

La scrivente Anas SpA con sede legale in Via Monzambano, 10 – 00185 Roma (PEC anas@postacert.stradeanas.it), nell'ambito della "Verifica Preventiva dell'Interesse Archeologico" ai sensi dell'art. 25 del D. Lgs. 50/2016 per il progetto in argomento, trasmette la documentazione in oggetto.

Premesso che:

- l'intervento è individuato tra quelli con Commissario straordinario, ex art. 4, comma 1, del D.L. 18/04/2019, n. 32 (c.d. Decreto Sblocca cantieri), come modificato dal D.L. 16/07/2020, n. 76 (c.d. Decreto Semplificazioni), in quanto infrastrutture caratterizzati da un elevato grado di complessità progettuale e che comportano un rilevante impatto sul tessuto socio-economico a livello regionale o locale;
- con DPCM del 05.08.2021, annotato al n. 3299/2021 del 12.08.2021 dell'ufficio del bilancio e per il riscontro di regolarità amministrativo-contabile, è stato attribuito l'incarico di Commissario straordinario dell'intervento in oggetto all'Ing. Raffaele Celia, dirigente ANAS S.p.A. Il suddetto Decreto è stata registrato dalla Corte di Conti in data 18.09.2021.

Considerato che:

- in esito all'istanza di "Verifica preventiva dell'interesse archeologico", trasmessa da Anas S.p.A. con nota CDG-P 0273335 del 03/06/2020 alla Soprintendenza per i Beni Culturali e Ambientali di

Trapani, la stessa con parere 7973/4 del 29/06/2020 ha prescritto l'esecuzione di indagini preliminari sul terreno; in particolare, in esito all'identificazione di un'area di frammenti fittili localizzata a breve distanza dal tracciato, è stato chiesto che *"Nella predetta località Terrenove (tratto 8 -svincolo 5), anche contestualmente alle indagini geofisiche, dovranno eseguirsi un congruo numero di saggi archeologici preventivi da concordarsi, per numero e tipologia, con questo ufficio, che dovrà essere contattato con almeno 15 giorni di anticipo"*.

- in ottemperanza alla prescrizione il Coordinamento Progettazione ha predisposto un Piano Indagini archeologiche, sulla scorta delle indicazioni riportate nel sopra citato parere, e ha preliminarmente condiviso l'ubicazione e la tipologia dei saggi con il funzionario competente per il territorio;
- che sono attualmente in corso lungo il tracciato dell'opera in argomento attività di altre discipline specialistiche e che si prevede di effettuare le indagini archeologiche, come concordato con il funzionario competente, in data 17-18 febbraio c.a. pertanto se ne comunica formalmente la data per consentire a codesta Soprintendenza di esercitare attività di controllo e supervisione.

Tutto ciò premesso e considerato, ai fini dell'approvazione del Piano Indagini archeologiche ai sensi dell'art. 25 del D.Lgs. 50/2016, si trasmette in allegato una copia digitale della documentazione di riferimento.

Si comunica che il Responsabile del Procedimento è l'Ing. Luigi Mupo in servizio presso il Coordinamento Territoriale Sicilia.

In attesa di un Vs. gentile riscontro, si resta a diposizione per eventuali chiarimenti.

Il Responsabile
Coordinamento Progettazione
Ing. Antonio SCALAMANDRÈ

Allegati:

Elenco elaborati:

T00EG01ACLRE01 - Piano indagini archeologiche - Relazione illustrativa
T00EG01ACLPU01 - Piano indagini archeologiche - Planimetria ubicazione indagini
T00EG01ACLST01 - Piano indagini archeologiche - Sezione tipo

Riferimenti per contatti:

ANAS SpA - Direzione Progettazione e Realizzazione Lavori. Coordinamento Progettazione
dott.ssa Archeologa Pina Maria Derudas +39 06 4446 6221- mob. 3383387502- email p.derudas@stradeanas.it

**Regione Siciliana**

Assessorato dei Beni Culturali e dell'Identità Siciliana
 Dipartimento dei Beni Culturali e dell'Identità Siciliana
 www.regione.sicilia.it/beniculturali
 Posta certificata del Dipartimento:
 dipartimento.beni.culturali@certmail.regione.sicilia.it

Partita Iva 02711070827
 codice Fiscale 80012000826

Servizio 20 Soprintendenza per i Beni Culturali e Ambientali di Trapani

via Garibaldi, 95-97 - 91100 TRAPANI
 tel. 0923808111 - fax 092323423
 sopritp@regione.sicilia.it
 www.regione.sicilia.it/beniculturali/soprintp
 Posta certificata della Soprintendenza:
 sopritp@certmail.regione.sicilia.it

S20.4 Sezione per i Beni Archeologici (D.P.Reg. 27.06.2019 n. 12)

Dirigente: arch. Antonino MODICA (D.D.G. 19/08/2019 n. 3549)
 tel. 0923808231 (segreteria) - 0923808236
 sopritp.uo4@regione.sicilia.it

Rif. nota: Rubrica Gen. Prot 1879 del 03/02/2022

TRAPANI Protocollo n. 2892 /4^a del 24 MAR. 2022
 Posizione II.12.08.085 (citare nella risposta)

Oggetto: MARSALA - loc. Terrenove - Itinerario Gela-Agrigento-Trapani - SS 115 "Sud Occidentale Sicula". Variante Trapani - Mazara del Vallo - I stralcio funzionale: Marsala Sud - Mazara del Vallo - Progetto definitivo - Verifica preventiva dell'interesse archeologico ai sensi dell'art. 25 del D.Lgs. 50/2016 - Ditta ANAS S.p.A. Gruppo FS - Piano Indagini con sorveglianza archeologica - **Attestato**

Notificata a mezzo PEC all'e-mail
 anas@postacert.stradeanas.it
 anas.VarianteTrapani@postacert.stradeanas.it
 l.mupo@stradeanas.it
 protocollo@pec.comune.marsala.tp.it
 p.derudas@stradeanas.it
 (non segue cartaceo - art. 47 del D.Lgs. n. 82/2005)

All' ANAS Spa - Gruppo FS italiane
 Via Monzambano, 10 - 00185 **ROMA**

e, per conoscenza

Al Commissario Straordinario, Ing. Raffaele Celia
 Responsabile Struttura Territoriale Sicilia - **PALERMO**

Al RUP Ing. Luigi Mupo
 Struttura Territoriale Sicilia - **PALERMO**

Al Sig. Sindaco di **MARSALA**

All'U.O. 3 - Sezione per i BB. Paesaggistici - **QUESTA SEDE**

In riscontro alla richiesta di sopralluogo per i saggi indicati in oggetto, prot. DPRL/CP/I/AA, n. 62655 del 02.02.2022, **VISTO** il D.P.R. 30.08.1975, n. 637 che trasferisce alla Regione Siciliana le attribuzioni degli organi centrali e periferici dello Stato in materia di tutela del paesaggio e di antichità e belle arti;
VISTA la L.R. 01.08.1977, n. 80, che regola la tutela dei beni culturali nella Regione Siciliana;
VISTO il Codice dei Beni Culturali e del Paesaggio, emanato col Decreto Legislativo 22.01.2004 n°42 e s.m.i.;
VISTO il PP dell'Ambito 2-3 della Provincia di Trapani, adottato con D.A. n. 6683 del 29.12. 2016;
VISTA l'autorizzazione archeologica prot. n. 2333/4 del 10.02.2022;
VISTA la comunicazione del calendario d'intervento, pervenuto con la nota che si riscontra;
VISTA la relazione del 17.02.2022 del funzionario archeologo di questo ufficio, riguardante le indagini archeologiche svolte, prot. n. 3167 del 23.02.2022;
 questa Soprintendenza, ai sensi dell'art. 28, comma 4, del citato Codice dei Beni Culturali e del Paesaggio,

ATTESTA

che i saggi archeologici preventivi, effettuati nella località in epigrafe, hanno avuto esito negativo. Il progetto definitivo dovrà sottoporsi alla preventiva autorizzazione di questa Soprintendenza la quale si esprimerà con un atto a contenuto ed efficacia plurimi risultando coinvolte diverse tipologie di beni culturali.

IL DIRIGENTE
 (arch. Antonino Modica)

IL SOPRINTENDENTE
 (arch. Girolama Fontana)

Reg. n. /2022

Pag. 1 di 1

/Mammaia

Responsabile procedimento arch. Antonino Modica (se non compilato il responsabile è il dirigente preposto al Servizio)
 Stanza 19 Piano 2 Tel. 0923808231 (segreteria) Durata procedimento 60 gg. (ove non previsto da leggi o regolamenti è di 30 giorni)
 Ufficio Relazioni con il Pubblico (URP) - urpsopritp@regione.sicilia.it -
 Stanza - Piano 1° Tel. 0923808231 Orario e giorni ricevimento Lunedì 10.00 - 13.00 - Mercoledì 15.30 - 17.30

DPRL/CP/I/AA

Regione Siciliana
Assessorato dei Beni culturali e dell'Identità Siciliana
Dipartimento dei Beni culturali e dell'Identità Siciliana
Soprintendenza per i Beni Culturali e Ambientali di
Trapani
U.O. 04 Sezione per i Beni Archeologici
sopritp@certmail.regione.sicilia.it

c.a. Soprintendente Arch. Girolama Fontana
Dirigente Arch. Antonino Modica
Funzionario Archeologo Dott.ssa Giuseppina Mammina
e p. c.

ANAS S.p.A. – Struttura Territoriale Sicilia
RUP Ing. Luigi Mupo
SEDE

Oggetto: ITINERARIO TRAPANI – MAZARA DEL VALLO. Variante alla S.S. 115 “Sud Occidentale Sicula” dallo svincolo “Birgi” sulla A29/dir al collegamento alla S.S. 115 al km 48+000. 1° stralcio funzionale “Marsala sud - Mazara del Vallo”. Progetto Definitivo

Trasmissione della documentazione scientifica sugli esiti delle indagini archeologiche nell'ambito della “Verifica Preventiva dell'Interesse Archeologico” ai sensi dell'art. 25 del D.lgs. 50/2016

La scrivente Anas S.p.A. con sede legale in Via Monzambano, 10 – 00185 Roma (PEC anas@postacert.stradeanas.it), nell'ambito della “Verifica Preventiva dell'Interesse Archeologico” ai sensi dell'art. 25 del D.lgs. 50/2016 per il progetto in argomento, trasmette la documentazione scientifica sugli esiti delle indagini archeologiche preventive.

Premesso che:

- Con nota prot. n. CDG- 0273335-P del 03.06.2020 Anas S.p.A. ha avviato l'istanza della procedura in oggetto, trasmettendo la specifica documentazione archeologica alla competente Soprintendenza per i Beni Culturali e Ambientali di Trapani che, con nota n. 7973/4a del 29.06.2020, ha prescritto l'esecuzione “...di un congruo numero di saggi archeologici preventivi (...), anche contestualmente ad indagini geofisiche...in località Terrenove (sito 22)”.
- In esito alle prescrizioni è stato redatto dal Coordinamento Progettazione il Piano Indagini archeologiche, trasmesso con nota prot. n. CDG 0062655 del 02/02/2022 alla Soprintendenza competente, che lo ha approvato con nota prot. n. 2333/4 del 10/02/2022.

Considerato che:

- Questo Coordinamento Progettazione, contestualmente alla trasmissione del piano indagini, ha comunicato a codesta Soprintendenza l'avvio dei lavori, fissato per il giorno 17.02.2022, per esercitarvi le proprie funzioni di controllo e supervisione; nel corso dei lavori è stata effettuata l'assistenza scientifica dal Dott. Carlo Veca, archeologo interno al Coordinamento Progettazione, in possesso dei requisiti previsti dall'Art 25, c. 1, del D.lgs. 50/2016 per l'archeologia preventiva (iscritto all'elenco MiC n. 9158 - Archeologo 1° fascia).
- Che i saggi sono stati eseguiti in data 17.02.2022 con il costante controllo in cantiere del funzionario competente per il territorio, Dott.ssa Giuseppina Mammìna, e conclusi in data medesima, hanno dato tutti esito negativo come già comunicato da codesta Soprintendenza con nota 4892 del 24/03/2022.

Tutto ciò premesso e considerato, si richiede l'espressione del parere di competenza ai sensi dell'art. 25, comma 11, del D.Lgs. 50/2016. A tal fine si trasmette una copia digitale della documentazione scientifica sugli esiti delle indagini archeologiche in argomento, con relativo report documentale grafico e fotografico di ciascun saggio eseguito. La documentazione di riferimento è scaricabile integralmente al seguente link:

[PA757 Mazara-Marsala - Esiti indagini archeologiche](#)

Si comunica infine che il Responsabile del Procedimento è l'Ing. Luigi Mupo, in servizio presso la Struttura Territoriale Sicilia, sede di Palermo, di Anas S.p.A.

In attesa di un cortese riscontro, si resta a disposizione per eventuali chiarimenti.

Il Responsabile
Coordinamento Progettazione
Ing. Antonio SCALAMANDRÈ

Allegati:

- T00EG02ACLRE01A_Relazione indagini archeologiche
- T00EG02ACLP01A_Planimetria ubicazione saggi
- Documentazione fotografica

Riferimenti per contatti

ANAS SpA - Direzione Progettazione e Realizzazione Lavori. Coordinamento Progettazione

Dott.ssa Archeologa Pina Maria Derudas +39 06 4446 6221- mob. 3383387502- email p.derudas@stradeanas.it