

REGIONE PUGLIA





Provincia di Brindisi

COMUNI DI BRINDISI

OGGETTO PROGETTO PER LA REALIZZAZIONE DI UN IMPIANTO FOTOVOLTAICO
NEL COMUNE DI BRINDISI IN LOCALITÀ MAFFEI

COMMITTENTE **LIGHTSOURCE RENEWABLE ENERGY ITALY SPV 10 S.R.L.**
Via Giacomo Leopardi, 7 Milano (MI)
C.F./P.IVA: 11015610964

Codice Commessa PHEEDRA: 20_05_PV_MRR

 <p>PHEEDRA S.r.l. Via Lago di Nemi, 90 74121 - Taranto Tel. 099.7722302 - Fax 099.9870285 e-mail: info@pheedra.it web: www.pheedra.it</p>	 <p>SOUTHERNERGY S.r.l. Via del Commercio, 66 72017 - Ostuni (BR) Tel. 0831.331594 e-mail: info@southenergy.it web: www.southenergy.it</p>
<p>Dott. Ing. Angelo Micolucci</p> 	<p>Dott. Ing. Ilario Morciano</p> 

REV.	DATA	ATTIVITA'	REDATTO	VERIFICATO	APROVATO
2	Aprile 2021	INTEGRAZIONI A.U. n.3440 del 06/04/2021	CD	AM	VS
1	Dicembre 2020	INTEGRAZIONI A.U. n.8485 del 27/11/2020	VM	AM	VS

OGGETTO DELL'ELABORATO **RELAZIONE DI NON INTERFERENZA CON LE AREE PERCORSE DAL FUOCO**

FORMATO	SCALA	CODICE DOCUMENTO					NOME FILE	FOGLI
		SOC.	DISC.	TIPO DOC.	PROG.	REV.		
A4	-	MRR	AMB	REL	069	02	MRR-AMB-REL-069_02	

Committente: LIGHTSOURCE RENEWABLE ENERGY ITALY SPV 10 S.R.L.	PROGETTO PER LA REALIZZAZIONE DI UN IMPIANTO FOTOVOLTAICO NEL COMUNE DI BRINDISI IN LOCALITA' MAFFEI	Nome del file: MRR-INT-REL-069_02
--	--	---

SOMMARIO

1. PREMESSA	2
2. INQUADRAMENTO TERRITORIALE	2
3. AREE PERCORSE DA INCENDI	4

Allegati:

Asseverazione

Tavola "Aree percorse da incendio"

Committente: LIGHTSOURCE RENEWABLE ENERGY ITALY SPV 10 S.R.L.	PROGETTO PER LA REALIZZAZIONE DI UN IMPIANTO FOTOVOLTAICO NEL COMUNE DI BRINDISI IN LOCALITA' MAFFEI	Nome del file: MRR-INT-REL-069_02
--	--	---

1. PREMESSA

Il presente elaborato riguarda l'impianto fotovoltaico "Maffei" sito nel comune di Brindisi, ed in particolare qualifica le eventuali aree percorse da incendio presenti sul sito.

Il progetto riguarda la realizzazione di un impianto fotovoltaico, commissionato dalla società Lightsource Renewable Energy Italy SPV S.r.l, di potenza complessiva d'impianto 27,104 MW da installare in agro del Comuni di Brindisi, in località "Maffei", nei pressi della "Masseria Paticchi",

Le stringhe fotovoltaiche saranno collegate tra di loro mediante un cavidotto in bassa tensione fino alla cabina di trasformazione BT/MT che congiungerà l'impianto in progetto, tramite un cavidotto di connessione che percorrerà la strada interpodereale "Paticchi" e la S.P.81, con la S.S.E. di proprietà Terna sita in località "Cerrito".

2. INQUADRAMENTO TERRITORIALE

L'area oggetto dell'intervento è un terreno agricolo sito in agro di Brindisi di circa 65 ha censito nel N.C.T. come segue:

- foglio di mappa n. 158 particelle nn. 149, 152, 186, 188, 163, 164, 175, 176, 16, 15, 154, 157, 148, 151, 155, 158, 150, 153, 156, 159, 31, 34, 182, 183, 177,286,142
- foglio di mappa n. 151 particella n. 122
- foglio di mappa n. 150 particella n. 62
- foglio di mappa n. 177 particella 398, 352, 350

L'area risulta pianeggiante e priva di elementi di disturbo alla realizzazione dell'impianto è servita dalla viabilità esistente costituita da strade statali, provinciali, comunali e da strade interpodereali e sterrate.

Il tracciato del cavidotto esterno attraversa il territorio dell'agro di Brindisi, così come la sottostazione di trasformazione che sarà realizzata nelle immediate vicinanze della SE Brindisi Sud di Terna SpA all'interno della particella n. 105 del foglio n. 177 del NCT del Comune di Brindisi.

PHEEDRA Srl Servizi di Ingegneria Integrata Via Lago di Nemi, 90 74121 – Taranto (Italy) Tel. +39.099.7722302 – Fax: +39.099.9870285 Email: info@pheedra.it – web: www.pheedra.it	RELAZIONE DI NON INTERFERENZA CON LE AREE PERCORSE DAL FUOCO	Pagina 2 di 7
---	--	---------------



Figura 1-Inquadramento su Catastale

L'area oggetto della progettazione si trova ad un'altitudine media di m 46 s.l.m. e le coordinate geografiche baricentriche sono: 40°33'43.2"N 17°55'38.0"E

Il parco fotovoltaico in oggetto si sviluppa all'interno del territorio Comunale di Brindisi, in località "Maffei".

I tratti di viabilità considerati nel presente paragrafo sono quelli necessari al raggiungimento del sito in cui verrà realizzato l'impianto fotovoltaico "Maffei"; il sito in questione si trova sul territorio del Comune di Brindisi nella omonima Provincia. Il percorso stradale necessario per raggiungere il sito oggetto della progettazione si ha percorrendo la S.P.81 che collega Mesagne alla frazione di Tuturano e svoltando lungo la strada interpodereale "St. per Paticchi" situata a circa 2,6 Km dopo la SSE Terna in località Cerrito e percorrendo sulla stessa altri 1,4 Km in direzione nord.

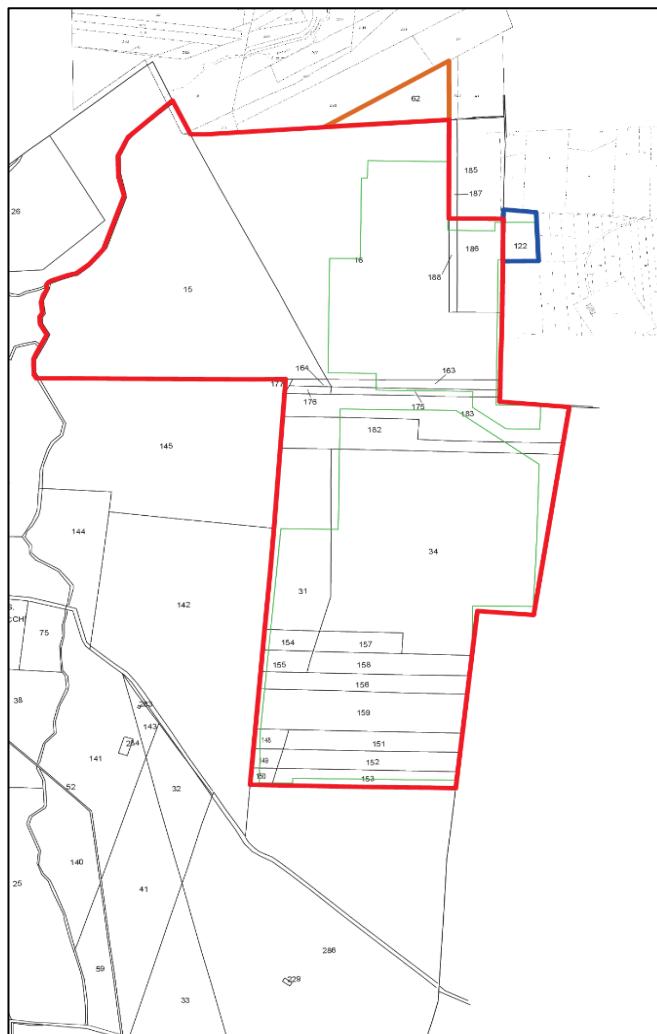

Figura 2-Inquadramento su Ortofoto

3. AREE PERCORSE DA INCENDI

La Legge 21 novembre 2000, n. 353 "Legge-quadro in materia di incendi boschivi", individua divieti e prescrizioni per le aree che siano state percorse dal fuoco.

In particolare l'articolo prevede:

“Art. 10. (Divieti, prescrizioni e sanzioni)

- 1) Le zone boscate ed i pascoli i cui soprassuoli siano stati percorsi dal fuoco non possono avere una destinazione diversa da quella preesistente all'incendio per almeno quindici anni. È comunque consentita la costruzione di opere pubbliche necessarie alla salvaguardia della pubblica incolumità e dell'ambiente. In tutti gli atti di compravendita di aree e immobili situati nelle predette zone, stipulati entro quindici anni dagli eventi previsti dal presente comma, deve essere espressamente richiamato il vincolo di cui al primo periodo, pena la nullità dell'atto. È inoltre vietata per dieci anni, sui predetti soprassuoli, la realizzazione di edifici nonché di strutture e infrastrutture finalizzate ad insediamenti civili ed attività produttive, fatti salvi i casi in cui per detta realizzazione sia stata già rilasciata, in data precedente l'incendio e sulla base degli strumenti urbanistici vigenti a tale data, la relativa autorizzazione o concessione. Sono vietate per cinque anni, sui predetti soprassuoli, le attività di rimboschimento e di ingegneria ambientale sostenute

Committente: LIGHTSOURCE RENEWABLE ENERGY ITALY SPV 10 S.R.L.	PROGETTO PER LA REALIZZAZIONE DI UN IMPIANTO FOTOVOLTAICO NEL COMUNE DI BRINDISI IN LOCALITA' MAFFEI	Nome del file: MRR-INT-REL-069_02
--	--	---

con risorse finanziarie pubbliche, salvo specifica autorizzazione concessa dal Ministro dell'ambiente, per le aree naturali protette statali, o dalla regione competente, negli altri casi, per documentate situazioni di dissesto idrogeologico e nelle situazioni in cui sia urgente un intervento per la tutela di particolari valori ambientali e paesaggistici. Sono altresì vietati per dieci anni, limitatamente ai soprassuoli delle zone boscate percorsi dal fuoco, il pascolo e la caccia.

- 2) I comuni provvedono, entro novanta giorni dalla data di approvazione del piano regionale di cui al comma 1 dell'articolo 3, a censire, tramite apposito catasto, i soprassuoli già percorsi dal fuoco nell'ultimo quinquennio, avvalendosi anche dei rilievi effettuati dal Corpo forestale dello Stato. Il catasto è aggiornato annualmente. L'elenco dei predetti soprassuoli deve essere esposto per trenta giorni all'albo pretorio comunale, per eventuali osservazioni. Decorso tale termine, i comuni valutano le osservazioni presentate ed approvano, entro i successivi sessanta giorni, gli elenchi definitivi e le relative perimetrazioni. E' ammessa la revisione degli elenchi con la cancellazione delle prescrizioni relative ai divieti di cui al comma 1 solo dopo che siano trascorsi i periodi rispettivamente indicati, per ciascun divieto, dal medesimo comma 1.
- 3) Nel caso di trasgressioni al divieto di pascolo su soprassuoli delle zone boscate percorsi dal fuoco ai sensi del comma 1 si applica una sanzione amministrativa, per ogni capo, non inferiore a lire 60.000 e non superiore a lire 120.000 e nel caso di trasgressione al divieto di caccia sui medesimi soprassuoli si applica una sanzione amministrativa non inferiore a lire 400.000 e non superiore a lire 800.000.
- 4) Nel caso di trasgressioni al divieto di realizzazione di edifici nonché di strutture e infrastrutture finalizzate ad insediamenti civili ed attività produttive su soprassuoli percorsi dal fuoco ai sensi del comma 1, si applica l'articolo 20, primo comma, lettera c), della legge 28 febbraio 1985, n. 47. Il giudice, nella sentenza di condanna, dispone la demolizione dell'opera e il ripristino dello stato dei luoghi a spese del responsabile.
- 5) Nelle aree e nei periodi a rischio di incendio boschivo sono vietate tutte le azioni, individuate ai sensi dell'articolo 3, comma 3, lettera f), determinanti anche solo potenzialmente l'innescò di incendio.
- 6) Per le trasgressioni ai divieti di cui al comma 5 si applica la sanzione amministrativa del pagamento di una somma non inferiore a lire 2.000.000 e non superiore a lire 20.000.000. Tali sanzioni sono raddoppiate nel caso in cui il responsabile appartenga a una delle categorie descritte all'articolo 7, commi 3 e 6.
- 7) In caso di trasgressioni ai divieti di cui al comma 5 da parte di esercenti attività turistiche, oltre alla sanzione di cui al comma 6, è disposta la revoca della licenza, dell'autorizzazione o del provvedimento amministrativo che consente l'esercizio dell'attività.
- 8) In ogni caso si applicano le disposizioni dell'articolo 18 della legge 8 luglio 1986, n. 349, sul diritto al risarcimento del danno ambientale, alla cui determinazione concorrono l'ammontare delle spese sostenute per la lotta attiva e la stima dei danni al soprassuolo e al suolo.
- 9) Consultando il Catasto Aree Percorse dal Fuoco fornito dalla Protezione Civile Puglia sul sito ufficiale <http://www.protezionecivile.puglia.it/> è stato possibile consultare i dati relativi al territorio della Provincia di Brindisi.
- 10) In particolare la tabella seguente indica per il comune oggetto di studio una superficie in ettari davvero esigua, senza tuttavia localizzare le aree interessate.

PHEEDRA Srl Servizi di Ingegneria Integrata Via Lago di Nemi, 90 74121 - Taranto (Italy) Tel. +39.099.7722302 - Fax: +39.099.9870285 Email: info@pheedra.it - web: www.pheedra.it	RELAZIONE DI NON INTERFERENZA CON LE AREE PERCORSE DAL FUOCO	Pagina 5 di 7
---	--	---------------

CATASTO INCENDI SUPERFICIE SOGGETTA A VINCOLO EX ART.10 L.353/2000 (BOSCO E PASCOLO) Provincia di BRINDISI																
n. Progr.	Comune	Prov.	Data e n. delibera aggiornamento 2008	Data e n. delibera aggiornamento 2009	Data e n. delibera aggiornamento 2010	Data e n. delibera aggiornamento 2011	Data e n. delibera aggiornamento 2012	Data e n. delibera aggiornamento 2013	Superficie incendi (ha) 2008 rilevato da C.F.S.	Superficie incendi (ha) 2009 rilevato da C.F.S.	Superficie incendi (ha) 2010 rilevato da C.F.S.	Superficie incendi (ha) 2011 rilevato da C.F.S.	Superficie incendi (ha) 2012 rilevato da C.F.S.	Superficie incendi (ha) 2013 rilevato da C.F.S.	Note di Aggiornamento Catasto Aree Percorse dal Fuoco	
1	Brindisi	BR							0,4696		0,2008	2,1397	5,3179			Aggiornamento Provvisorio 2008
2	Casalegrosso	BR	DGC n. 136 del 04/06/10	DGC n. 136 del 04/06/10					2,4050		0,2383	0,6460		4,6010		Aggiornamento al 2008
3	Ceglie Messapica	BR							7,5993	3,1779	5,4548	11,3681	9,6595	1,2258		Dati non censurati
4	Cellino San Marco	BR							0,1804							Dati non censurati
5	Cisternino	BR								2,3820	0,7465		0,9135			Dati non censurati
6	Ercolie	BR														Dati non censurati
7	Fasano	BR	DGC n.62 del 17/12/09	DGC n. 63 del 22/03/12		DGC n. 32 del 7/03/2013			0,5151	0,6189		0,5017	0,0160			Aggiornato al 2011
8	Fiancavilla Fontana	BR							6,7084			1,0683				Dati non censurati
9	Latiano	BR	DGC n.121 del 29/06/10	DGC n.121 del 29/06/10												Aggiornato al 2009
10	Mesagne	BR										0,0823	6,8043	11,5464		Dati non censurati
11	Oria	BR														Dati non censurati
12	Ostuni	BR							57,0924	1,9828	5,5743	17,1818	64,7363	0,0765		Aggiornamenti Provvisori dal 2008 - 2009
13	San Donaci	BR														Dati non censurati
14	San Michele Salentino	BR														Dati non censurati
15	San Pancrazio Salentino	BR		DGC n. 108 del 22/09/11	DGC n. 108 del 22/09/11					0,0599	2,4576					Aggiornato al 2010
16	San Pietro Vernotico	BR											0,0022			Dati non censurati
17	San Vito Dei Normanni	BR														Dati non censurati
18	Torchiarolo	BR												2,4160		Dati non censurati
19	Torre Santa Susanna	BR														Dati non censurati
20	Villa Castelli	BR														Dati non censurati

	Catasto non aggiornato
	Catasto in corso di aggiornamento
	Catasto aggiornato al 2013

Catasto Aree Percorse dal Fuoco fornito dalla Protezione Civile Puglia sul sito ufficiale
<http://www.protezionecivile.puglia.it/>

Difatti, il vigente Piano Regionale AIB 2018-2020 approvato con DGR 585 del 10/04/2018 prevede all'art. 7.8 che:

7.8 Catasto degli incendi

La Legge Quadro in materia di incendi boschivi n. 353/2000 definisce divieti, prescrizioni e sanzioni sulle zone boschive e sui pascoli i cui soprassuoli siano stati percorsi dal fuoco prevedendo la possibilità da parte dei comuni di apporre, a seconda dei casi, vincoli di diversa natura sulle zone interessate.

La procedura amministrativa delineata dalla Legge prevede che una volta individuate le particelle catastali interessate dagli incendi, venga prodotto un elenco delle stesse che verrà affisso all'Albo Pretorio del Comune per 30 giorni, durante tale periodo è prevista la possibilità, per i cittadini interessati, di presentare ricorso contro l'apposizione del vincolo. Trascorso tale periodo senza che non siano state sollevate obiezioni, il vincolo risulta attivo a tutti gli effetti.

Per l'apposizione dei suddetti vincoli la legge stabilisce che i Comuni provvedano al censimento, tramite apposito catasto, dei soprassuoli già percorsi dal fuoco potendosi avvalere dei rilievi effettuati dall'Arma dei Carabinieri - Comando Unità per la Tutela Forestale, Ambientale e Agroalimentare che istituzionalmente svolge un compito di salvaguardia del patrimonio forestale nazionale.

La Sezione Protezione Civile, metterà a disposizione delle Prefetture e dei Comuni interessati, uno specifico servizio web di supporto alla istituzione del catasto delle aree boscate percorse dal fuoco.

Dalla consultazione dell'Albo pretorio del Comune di Brindisi, e dal Webgis comunale non si evincono segnalazioni di incendio sulle particelle di ubicazione dell'impianto fotovoltaico e delle opere annesse.

Si riporta, in allegato, tavola esplicativa delle attuali aree e del relativo codice incendio ritrovate sul Webgis comunale del Comune di Brindisi.

Committente: LIGHTSOURCE RENEWABLE ENERGY ITALY SPV 10 S.R.L.	PROGETTO PER LA REALIZZAZIONE DI UN IMPIANTO FOTOVOLTAICO NEL COMUNE DI BRINDISI IN LOCALITA' MAFFEI	Nome del file: MRR-INT-REL-069_02
--	--	---

ASSEVERAZIONE

(ai sensi del D.P.R. 445/2000)

Il sottoscritto Dott. Ing. Angelo Micolucci, nato a Taranto (TA), il 20.08.1979, con studio tecnico in Taranto, alla via Lago di Nemi n.90, iscritto all'albo degli ingegneri della provincia di Taranto, al n.1851, CF: MCLNGL79M20L049R, in qualità di tecnico incaricato, ai sensi degli articoli 46 e 47 D.P.R. 445/2000, e consapevole delle sanzioni penali richiamate dall'art. 76 del DPR 445/2000 in caso di dichiarazioni mendaci e di formazione o uso di atti falsi,

ASSEVERA CHE

alla data odierna, dalla consultazione dell'Albo pretorio del Comune di Brindisi, e dal Webgis comunale, non si evincono segnalazioni di incendio sulle particelle di ubicazione dell'impianto fotovoltaico e delle opere annesse.





Taranto, Aprile 2021

Si allega documento di identità

Dott. Ing. Angelo Micolucci



LEGENDA

-  Area impianto
-  Cavidotto MT
-  cavidotto AT
-  SSE
-  Aree percorse dal fuoco

Aree percorse da incendio

- A) CODICE INCENDIO F8BR8BRN2003003
- B) CODICE INCENDIO F8BR8BRN2002
- C) CODICE INCENDIO F8BR8BRN2004005

