



 <b>GLOBAL</b> <b>POWER</b> <b>GENERATION E&amp;C</b>		<b>RELAZIONE GEOLOGICA</b>																	
		Document / Documento <b>PBLCX12970</b>			Sheet Pagina <b>1</b> of <b>40</b> di														
PROJECT Progetto <b>CENTRALE LA CASELLA          Castel San Giovanni (PC)</b>		Security Index Indice Sicurezza <b>Riservato          Aziendale</b>																	
TITLE Titolo <b>EDIFICIO STOCCAGGIO DI AMMONIACA          RELAZIONE GEOLOGICA</b>																			
CLIENT Cliente <b>ENEL PRODUZIONE S.p.A</b>																			
JOB no. .... Document no. ....																			
CLIENT SUBMITTAL Inoltro al Cliente		FOR APPROVAL <input type="checkbox"/> Per Approvazione		FOR INFORMATION <input type="checkbox"/> ONLY Per Informazione		NOT REQUESTED <input type="checkbox"/> Non Richiesto													
SYSTEM Sistema		DOCUMENT TYPE Tipo Documento <b>TH</b>		DISCIPLINE Disciplina <b>C</b>		FILE File <b>PBLCX1297001</b>													
REV		DESCRIPTION OF REVISIONS / Descrizione delle revisioni																	
00		PRIMA EMISSIONE																	
01		REVISIONE GENERALE																	
 <b>CONSULET          SERVIZI S.R.L.</b> GEOTECHNICAL ENGINEERING & GEOLOGY																			
<table border="1"> <thead> <tr> <th>COMMESSA JOB</th> <th>DATA Date</th> <th>IDENTIFICATIVO DOCUMENT CODE</th> <th>REDATTO PREPARED</th> <th>CONTROLLATO CHECKED</th> <th>APPROVATO APPROVED</th> </tr> </thead> <tbody> <tr> <td>252</td> <td>17/05/2022</td> <td>R.252-02.01</td> <td>G.Sedani</td> <td>C. Riva</td> <td>A. Garassino</td> </tr> </tbody> </table>		COMMESSA JOB	DATA Date	IDENTIFICATIVO DOCUMENT CODE	REDATTO PREPARED	CONTROLLATO CHECKED	APPROVATO APPROVED	252	17/05/2022	R.252-02.01	G.Sedani	C. Riva	A. Garassino						
COMMESSA JOB	DATA Date	IDENTIFICATIVO DOCUMENT CODE	REDATTO PREPARED	CONTROLLATO CHECKED	APPROVATO APPROVED														
252	17/05/2022	R.252-02.01	G.Sedani	C. Riva	A. Garassino														
		via Elia Lombardini, 10 - 20143 Milano phone: +39 02-38.24.82.30 - e-mail: geo.consulet@consulet.it																	
01		17/05/22		SP		 CONSULET													
REV		Date Data		Scope Scopo		Prepared by Preparato		Co-operations Collaborazioni		Approved by Approvato		Issued by Emesso							

Questo documento è proprietà di Enel E&C. E' severamente proibito riprodurre anche in parte il documento o divulgare ad altri le informazioni contenute senza la preventiva autorizzazione scritta.

This document is property of Enel E&C. It is strictly forbidden to reproduce this document, wholly or partially, and to provide any related information to others without previous written consent.

	<b>CENTRALE LA CASELLA</b> <b>Castel San Giovanni (PC)</b>	Document <i>Documento n.</i> <b>PBLCX12970</b>
	<b>EDIFICIO STOCCAGGIO DI AMMONIACA</b> <b>RELAZIONE GEOLOGICA</b>	REV. 01    17.05.22 Sheet      2    of    40 <i>Pagina    di</i>

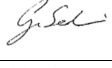
## INDICE

1.	INTRODUZIONE.....	3
2.	DOCUMENTI E NORME DI RIFERIMENTO.....	5
2.1	DOCUMENTI .....	5
2.2	NORMATIVE.....	6
3.	ASSETTO GEOLOGICO E GEOMORFOLOGICO .....	7
4.	INQUADRAMENTO IDROGEOLOGICO E IDROGRAFICO.....	12
5.	CARATTERIZZAZIONE GEOTECNICA .....	21
6.	CARATTERIZZAZIONE SISMICA DEI TERRENI .....	24
6.1	VELOCITA' DELLE ONDE S .....	24
6.2	CATEGORIA DI SOTTOSUOLO E CONDIZIONE TOPOGRAFICA.....	26
6.3	ACCELERAZIONE SISMICA DI RIFERIMENTO .....	26
6.4	SCELTA DELLA MAGNITUDO.....	27
6.5	SUSCETTIBILITA' AL FENOMENO DELLA LIQUEFAZIONE.....	29
7.	FATTIBILITA' GEOLOGICA.....	36
8.	OSSERVAZIONI CONCLUSIVE.....	38
9.	BIBLIOGRAFIA .....	40

	<b>CENTRALE LA CASELLA</b> <b>Castel San Giovanni (PC)</b>	Document <i>Documento n.</i> <b>PBLCX12970</b>
	<b>EDIFICIO STOCCAGGIO DI AMMONIACA</b> <b>RELAZIONE GEOLOGICA</b>	REV. 01    17.05.22 Sheet <b>3</b> of <b>40</b> <i>Pagina</i> <i>di</i>

## 1. INTRODUZIONE

La presente relazione geologica ha lo scopo di caratterizzare in modo adeguato i terreni entro cui ricade l'area di costruzione dell'impianto di stoccaggio dell'ammoniaca nell'area della centrale a ciclo combinato E. Amaldi in località La Casella, sita nel comune di Castel San Giovanni (PC). L'area di stoccaggio dell'ammoniaca si colloca ad una distanza di circa 600 metri circa dall'alveo di magra del fiume Po, in sponda orografica destra; circa 4 km a sud ovest si ha l'abitato di Castel San Giovanni, mentre il confinante Comune di Sarmato è a circa 3 km in direzione sud. L'impianto si colloca a circa 20 km dal capoluogo, Piacenza.

Tale relazione viene redatta anche in ottemperanza alle direttive regionali in ambito della caratterizzazione sismica: si fa riferimento alla Deliberazione di Giunta Regionale, DGR 1373 del 26 settembre 2011 (Regione Emilia Romagna) e alla DGR n. 630 del 29 aprile 2019.

Dal punto di vista dell'inquadramento geografico l'area d'interesse è compresa nella C.T.R. 1:10.000 sezione numero 161100. La figura 1.1 mostra la posizione del sito, cerchiato in rosso.

Oggetto di questo documento è lo studio dei terreni interessati dall'opera in progetto dal punto di vista della situazione stratigrafica e dell'assetto geologico locale, fornendo inoltre un inquadramento geomorfologico e idrogeologico più ampio e generale dell'intera zona con l'indicazione, ove presenti, delle relative pericolosità, criticità o vincoli ambientali gravanti sull'area. Lo studio geologico si è basato sull'analisi della cartografia ufficiale reperibile, sulla ricerca bibliografica di informazioni geologiche, sulla raccolta e sull'esame di carte tematiche e di profili stratigrafici esistenti, nonché delle prove geotecniche e geofisiche disponibili.

Nel corso della relazione viene inoltre riportato il modello geotecnico ottenuto dall'analisi sia delle indagini storiche sia delle più recenti, condotte nel 2020; l'interpretazione dei dati fatta per giungere alla definizione di tale modello è oggetto di altra relazione (doc. rif.[4]).

Infine la relazione contiene la classificazione sismica del sito basata sull'analisi delle prove sismiche condotte recentemente nel sito della centrale, nelle vicinanze dell'area che ospiterà l'opera in progetto.

Tutte le considerazioni e le valutazioni espone nelle pagine a seguire sono state condotte in osservanza a quanto contenuto nell'aggiornamento alle Norme Tecniche per le Costruzioni

	<b>CENTRALE LA CASELLA</b> <b>Castel San Giovanni (PC)</b>	Document <i>Documento n.</i> <b>PBLCX12970</b>
	<b>EDIFICIO STOCCAGGIO DI AMMONIACA</b> <b>RELAZIONE GEOLOGICA</b>	REV. 01    17.05.22 Sheet      of <i>Pagina</i> 4      di    40

(approvato con D.M. 17.01.2018, pubblicato sulla G.U. il 20.02.2018) ed alla successiva Circolare Esplicativa.



**Figura 1.1** – Inquadramento geografico su CTR scala 1:10000



	<b>CENTRALE LA CASELLA</b> <b>Castel San Giovanni (PC)</b>	Document Documento n. <b>PBLCX12970</b>
	<b>EDIFICIO STOCCAGGIO DI AMMONIACA</b> <b>RELAZIONE GEOLOGICA</b>	REV. 01    17.05.22
		Sheet Pagina <b>5</b> of di <b>40</b>

## 2. DOCUMENTI E NORME DI RIFERIMENTO

Nel corso della presente relazione si farà riferimento ai documenti ed alle norme qui elencate.

### 2.1 DOCUMENTI

- Rif.[1] Enel Global Thermal Generation - La Casella CCGT - Relazione descrittiva delle indagini geotecniche in sito – Doc. n. PBITC23066 - Dicembre 2020
- Rif.[2] Enel Global Thermal Generation - La Casella CCGT - Rapporto indagini geotecniche - Prove di laboratorio - Doc. n. PBITC23067 - Dicembre 2020
- Rif.[3] ISMES – 1990-91 – LC7 0314 TCIC C00300 - Centrale Termoelettrica di La Casella – Adeguamento ambientale. Esecuzione di indagini geotecniche
- Rif.[4] CONSULET SERVIZI S.r.l. – PBLCX12971 La Casella – Edificio stoccaggio ammoniaca – Relazione geotecnica
- Rif.[5] CONSULET SERVIZI S.r.l. – PBLCX12972 Centrale La Casella – Edificio stoccaggio ammoniaca - Sezioni stratigrafiche AA' e BB'
- Rif.[6] Carta Geologica d'Italia alla scala 1:100.000 – ISPRA, Foglio n°60 Piacenza;  
[http://193.206.192.231/carta\\_geologica\\_italia/tavoletta.php?foglio=60](http://193.206.192.231/carta_geologica_italia/tavoletta.php?foglio=60)
- Rif.[7] Piano strutturale comunale di Castel San Giovanni  
<https://www.provincia.pc.it/xweb/dati/CASTEL%20SAN%20GIOVANNI/>
- Rif.[8] Piano Territoriale di Coordinamento Provinciale – Provincia di Piacenza  
<https://www.provincia.pc.it/PTCP/>
- Rif.[9] INGV - Redazione della mappa di pericolosità sismica - Rapporto conclusivo – 2004
- Rif.[10] Comune di Castel San Giovanni – Studio di microzonazione sismica  
<https://geo.regione.emilia-romagna.it/schede/pnsrs/>
- Rif.[11] Dipartimento della Protezione Civile - Indirizzi e criteri per la microzonazione sismica  
[http://www.protezionecivile.gov.it/media-comunicazione/pubblicazioni/dettaglio/-/asset\\_publisher/default/content/indirizzi-e-criteri-per-la-microzonazione-sismica](http://www.protezionecivile.gov.it/media-comunicazione/pubblicazioni/dettaglio/-/asset_publisher/default/content/indirizzi-e-criteri-per-la-microzonazione-sismica)

	<b>CENTRALE LA CASELLA</b> <b>Castel San Giovanni (PC)</b>	Document <i>Documento n.</i> <b>PBLCX12970</b>
	<b>EDIFICIO STOCCAGGIO DI AMMONIACA</b> <b>RELAZIONE GEOLOGICA</b>	REV. 01    17.05.22 Sheet      6    of    40 <i>Pagina      di</i>

## 2.2 NORMATIVE

La relazione fa riferimento anche ai seguenti documenti:

- Norme di attuazione del PAI
- DPCM 21 ottobre 2003: "Disposizioni attuative dell'art 2, commi 2-3 e 4 dell'ordinanza del Presidente del Consiglio dei Ministri n. 3274 del 20 marzo 2003, recante Primi elementi in materia di criteri generali per la classificazione sismica del territorio nazionale e di normative tecniche per le costruzioni in zona sismica"
- Emilia Romagna - DGR n. 1373 del 26 settembre 2011: "Atto di indirizzo recante l'individuazione della documentazione attinente alla riduzione del rischio sismico necessaria per il rilascio del permesso di costruire e per gli altri titoli edilizi, alla individuazione degli elaborati costitutivi e dei contenuti del progetto esecutivo riguardante le strutture e alla definizione delle modalità di controllo degli stessi, ai sensi dell'art. 12, comma 1, e dell'art. 4, comma 1, della L.R. n. 19 del 2008"
- Emilia Romagna - DGR n. 1661 del 2 novembre 2009: "Approvazione elenco categorie di edifici di interesse strategico e opere infrastrutturali la cui funzionalità durante gli eventi sismici assume rilievo fondamentale per le finalità di protezione civile ed elenco categorie di edifici e opere infrastrutturali che possono assumere rilevanza in relazione alle conseguenze di un eventuale collasso"
- DGR n. 630 del 29 aprile 2019: "Atto di coordinamento tecnico sugli studi di microzonazione sismica per la pianificazione territoriale e urbanistica (artt. 22 e 49, L.R. n. 24/2017)
- Ministero delle Infrastrutture e dei Trasporti, Decreto 17 Gennaio 2018: "Aggiornamento delle «Norme tecniche per le costruzioni (NTC)»"
- Circolare 21 gennaio 2019, n.7 C.S.LL.PP: "Istruzioni per l'applicazione dell'«Aggiornamento delle Norme tecniche per le costruzioni» di cui al decreto ministeriale 17 gennaio 2018"
- EC8-5 (EN 1998-5, 2005): "Eurocodice 8 – Progettazione delle strutture per la resistenza sismica. Parte 5: Fondazioni, strutture di contenimento ed aspetti geotecnici"

	<b>CENTRALE LA CASELLA</b> <b>Castel San Giovanni (PC)</b>	Document <i>Documento n.</i> <b>PBLCX12970</b>
	<b>EDIFICIO STOCCAGGIO DI AMMONIACA</b> <b>RELAZIONE GEOLOGICA</b>	REV. 01    17.05.22 Sheet      7    of <i>Pagina</i> di    40

### 3. ASSETTO GEOLOGICO E GEOMORFOLOGICO

#### *Geologia*

L'area in esame si colloca in un contesto di pianura, in particolare in quella fascia di pianura più vicina all'asta del fiume Po, che viene denominata anche "bassa padana". Dal punto di vista geologico, la Pianura Padana non è altro che il risultato del riempimento del Bacino Sedimentario Padano, una vasta depressione delimitata a cintura dai rilievi appenninici ed alpini e colmata da un potente accumulo di depositi marini ed alluvionali, di età pliocenica e quaternaria. Si tratta perciò di sedimenti che hanno al massimo pochi milioni di anni e che non hanno subito grosse modificazioni tettoniche; gli strati più antichi, di conseguenza, si trovano sepolti sotto quelli più giovani. Il riempimento del bacino è costituito da una successione di depositi a carattere regressivo, con alla base sabbie e peliti torbiditiche (ambiente marino), seguite da un corpo sedimentario di natura fluvio-deltizia (transizione tra ambiente marino e continentale) al cui tetto è presente una coltre di sedimenti esclusivamente continentali. Sono questi ultimi gli unici d'interesse per questa trattazione, dal momento che hanno spessori sufficienti ad interessare tutto il volume significativo da considerare per le opere in progetto.

Queste, infatti, si collocano entro un contesto caratterizzato dalla presenza esclusiva di sedimenti alluvionali decisamente giovani, indicativamente depositi entro l'ultima decina di migliaia di anni. Tali sedimenti sono le cosiddette alluvioni recenti (Olocene), e vengono indicate con "a<sup>2</sup>" nel Foglio 60 "Piacenza" della carta d'Italia alla scala 1:100'000.

Depositi relativamente più antichi sono presenti non lontano dall'area della centrale: spostandosi verso sud di poche centinaia di metri si ha il passaggio, localmente testimoniato da flebili cambi di quota, a depositi di attribuzione incerta tra alluvioni antiche "a<sup>1</sup>" e alluvioni würmiane "f<sup>w</sup>"; le due unità si collocano temporalmente a cavallo tra Pleistocene e Olocene e condividono aspetti simili, perciò localmente appaiono indistinguibili l'una dall'altra, come appunto accade in prossimità dell'area della centrale.

A nord, al contrario, si raggiunge il letto attuale del fiume Po, caratterizzato da una veloce evoluzione e dalla presenza di barre fluviali, indicate con la dicitura "a<sup>3</sup>".

La figura 3.1 mostra lo stralcio della carta geologica alla scala 1:100,000 con indicazione dell'area della centrale, in cui si ritrovano le formazioni sopradescritte.

La geologia dell'area è descritta anche dalla cartografia del PSC del comune di Castel San Giovanni; la classificazione qui adottata è leggermente differente rispetto a quella della carta geologica al 100,000, vista l'introduzione dell'uso dei Sintemi (nuove unità stratigrafiche di base, limitate a tetto e a letto da limiti inconformi), tuttavia i concetti già espressi riguardanti la

	<b>CENTRALE LA CASELLA</b> <b>Castel San Giovanni (PC)</b>	Document <i>Documento n.</i> <b>PBLCX12970</b>
	<b>EDIFICIO STOCCAGGIO DI AMMONIACA</b> <b>RELAZIONE GEOLOGICA</b>	REV. 01    17.05.22 Sheet <b>8</b> of <b>40</b> <i>Pagina</i> <i>di</i>

paleogeografia e le età dei sedimenti, rimangono invariate. Si riporta uno stralcio anche di questa cartografia, con relativa legenda, in figura 3.2.

La struttura tipica dei depositi alluvionali caratterizzanti l'area d'interesse è una stratificazione con alternanze tra granulometrie grossolane e fini; tali alternanze sono l'espressione della dinamicità dei processi fluviali (divagazione dei rami del fiume all'interno del suo antico alveo) e sono risultato delle variazioni di energia dell'ambiente, e della conseguente diversa capacità di trasporto dell'acqua. A microambienti di bassa energia, quali possono essere ad esempio una morta o la sponda convessa di un meandro, corrisponde una sedimentazione più fine (limi e argille), mentre a condizioni di maggiore energia corrisponde una sedimentazione più grossolana (ghiaie e sabbie). Le alternanze di cui sopra portano ad avere un discreto grado di variabilità nei sedimenti, sia in senso orizzontale che verticale.

Nell'area di progetto si incontrano i terreni relativi alle alluvioni attuali, il cui spessore è di alcuni metri; man mano che si procede in profondità si incontrano terreni alluvionali sempre più antichi; non si raggiungono sedimenti marini prima di una profondità minima di un centinaio di metri.

### *Morfologia*

Quei processi che hanno modellato il paesaggio così come lo vediamo e hanno generato una stratificazione con alternanze grossolano/fine, sono gli stessi attivi oggi giorno nella porzione di pianura in cui ricade l'opera, seppur teoricamente confinati entro l'alveo attivo dei corsi d'acqua, e tuttora concorrono a modellare le forme del paesaggio attuale, essendone anzi i principali agenti modellatori, dopo l'attività antropica, la cui impronta è decisamente visibile nell'area.

Dal punto di vista morfologico, la porzione di pianura presa in esame presenta scarse particolarità; la topografia è estremamente dolce e immergente verso NNE con pendenze dell'1÷2%. E' tuttavia possibile notare un debole gradino morfologico poco a sud dell'area della centrale, che separa le alluvioni recenti da quelle antiche/würmiane. Tale terrazzo è segnalato nella carta geomorfologica del PSC del comune di Castel San Giovanni e corrisponde al limite meridionale di un paleomeandro che costeggia il lato sud dell'area di centrale.

Più visibili sono le forme dovute all'attività antropica: nel corso del tempo infatti si è proceduto a bonificare il territorio, che spesso risultava paludoso, a regimare tutto il reticolo idrico minore, che si trova quasi ovunque canalizzato, e a costruire gli argini artificiali dei corsi d'acqua principali; l'imponente argine maestro del Po limita a nord l'area della centrale. La stessa centrale, infine, giace al di sopra di uno spesso strato di terreno di riporto.

	<b>CENTRALE LA CASELLA</b> <b>Castel San Giovanni (PC)</b>	Document <i>Documento n.</i> <b>PBLCX12970</b>
	<b>EDIFICIO STOCCAGGIO DI AMMONIACA</b> <b>RELAZIONE GEOLOGICA</b>	REV. 01    17.05.22 Sheet      9    of    40 <i>Pagina      di</i>

La figura 3.2 riporta lo stralcio della carta geologica e geomorfologica del PSC del comune di Castel San Giovanni; dal confronto con tale cartografia non emergono forme che possano rappresentare elementi di disturbo per l'opera.

### *Tettonica*

Espressioni tettoniche nell'area sono inesistenti, trattandosi di terreni molto recenti dal punto di vista geologico e in evoluzione per mano sia della natura che dell'uomo.

A più grande scala, si è tuttavia a conoscenza di evidenze tettoniche che interessano i terreni relativamente più antichi, posti quindi più in profondità: il sottosuolo è infatti caratterizzato da una serie di superfici di distacco che lo dividono in diversi corpi cuneiformi secondo un modello di embrici est-vergenti. Le deformazioni sembrano interessare, seppur blandamente, anche i depositi quaternari.

Alcuni studi sulla base della sequenza plio-quaternaria nella porzione centrale e meridionale della Pianura Padana mostrano lo sviluppo di tre grandi archi costituiti da thrust ciechi N-vergenti che costituiscono il fronte sepolto più avanzato della struttura appenninica settentrionale: il centrale di questi, l'Arco Emiliano, ospita il contesto dell'area in esame. Sebbene la definitiva strutturazione del substrato sepolto venga tradizionalmente associata a una fase pliocenica media-inferiore, si vanno raccogliendo prove sempre più numerose del fatto che i depositi alluvionali quaternari siano stati coinvolti in fasi neotettoniche, condizionando così anche la morfogenesi più recente; è il caso degli affioramenti di sedimenti pre-würmiani che emergono sul "Livello Fondamentale della Pianura" in prossimità degli assi di alcune strutture positive del substrato, visibili nel foglio 60 per esempio in località San Colombano. Altro indizio è rappresentato da alcune "anomalie" che si manifestano in taluni tratti dei principali corsi d'acqua, tra cui lo stesso Po in settori più a valle dell'area in esame; si tratta per lo più di deviazioni dell'asta fluviale che sarebbero espressione di movimenti geologicamente recenti.

Infine, nonostante vi siano dimostrazioni del fatto che per molti dei thrust attivi una buona parte dell'energia venga rilasciata in modo asismico, i terremoti verificatisi nella pianura padana nell'ultimo decennio dimostrano non solo che la pianura sia una zona tettonicamente tutt'altro che inattiva, ma anche che vi sono casi in cui si assiste all'accumulo e al conseguente repentino rilascio dell'energia.





**CENTRALE LA CASELLA  
Castel San Giovanni (PC)**

Document  
Documento n.

**PBLCX12970**

**EDIFICIO STOCCAGGIO DI AMMONIACA  
RELAZIONE GEOLOGICA**

REV. 01 17.05.22

Sheet **10** of **40**  
Pagina **10** di **40**

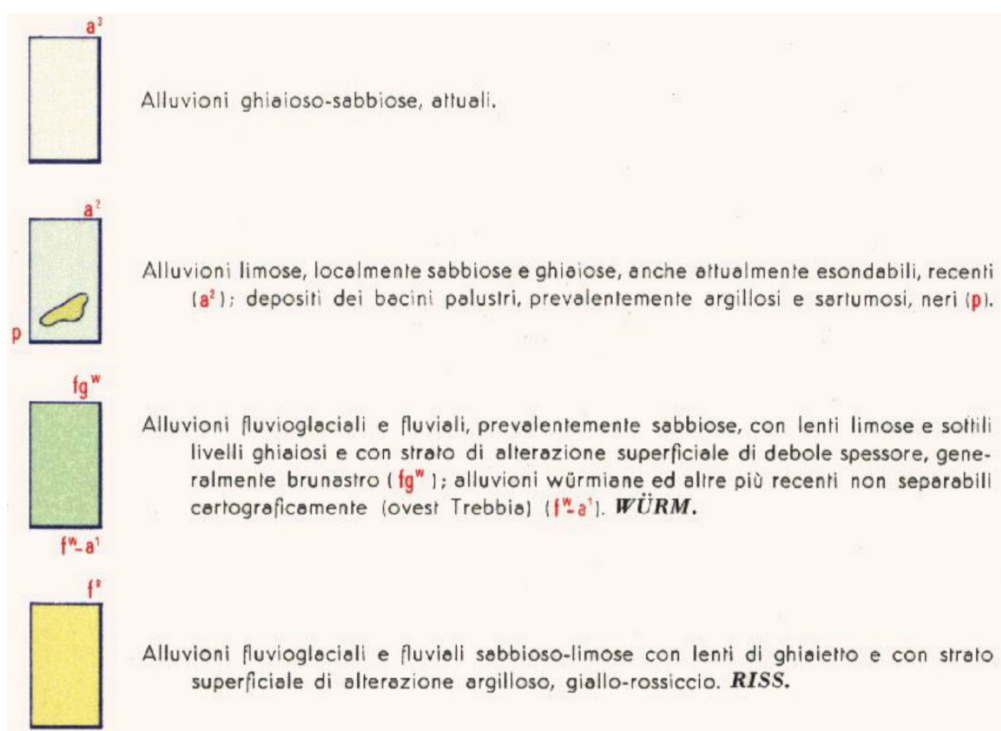
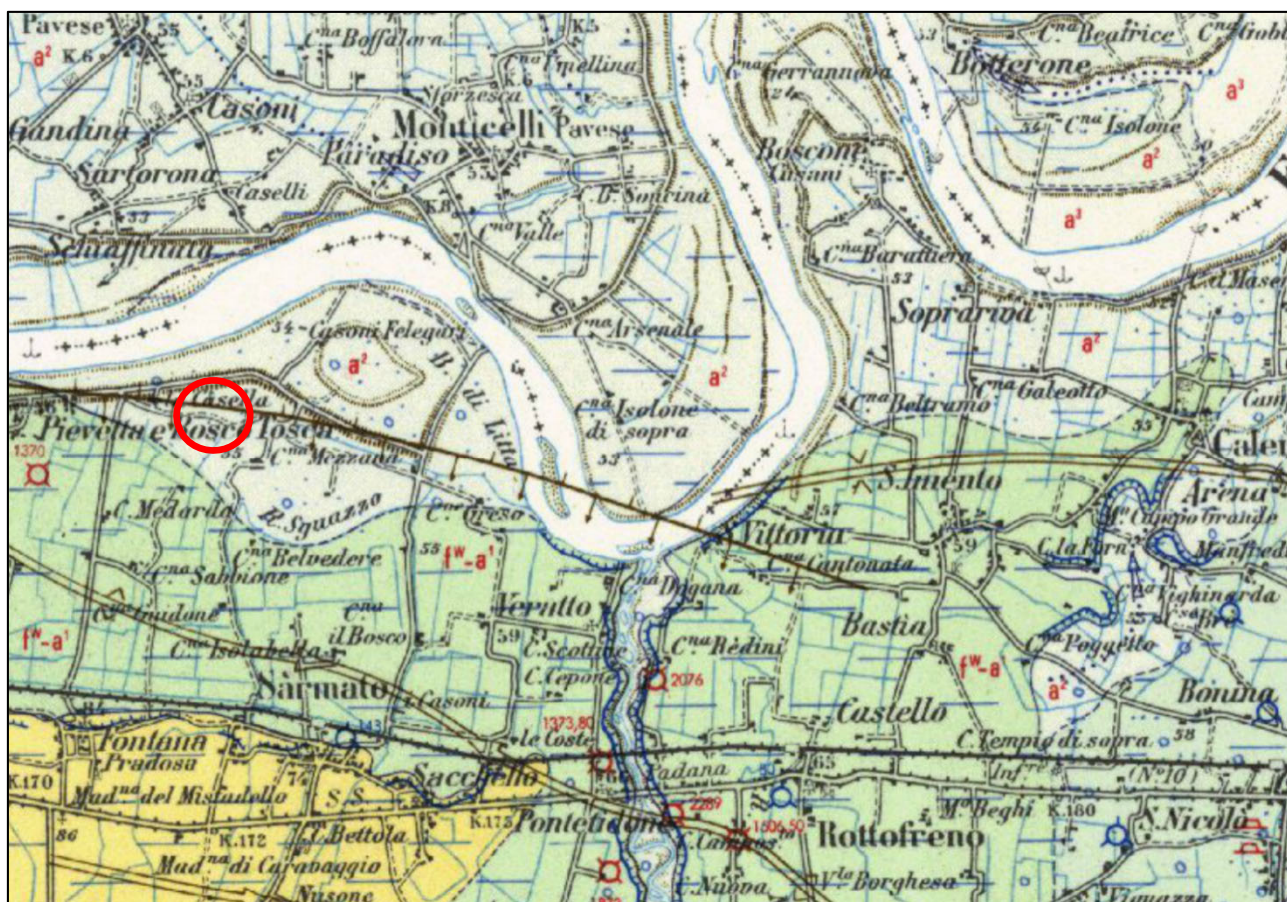

**Figura 3.1** – Carta geologica 1:100,000 – Foglio 60 “Piacenza”

Questo documento è proprietà di Enel E&C. E' severamente proibito riprodurre anche in parte il documento o divulgare ad altri le informazioni contenute senza la preventiva autorizzazione scritta.

This document is property of Enel E&C. It is strictly forbidden to reproduce this document, wholly or partially, and to provide any related information to others without previous written consent.





**CENTRALE LA CASELLA  
Castel San Giovanni (PC)**

Document  
Documento n.

**PBLCX12970**

**EDIFICIO STOCCAGGIO DI AMMONIACA  
RELAZIONE GEOLOGICA**

REV. 01 17.05.22

Sheet  
Pagina **11** of  
di **40**

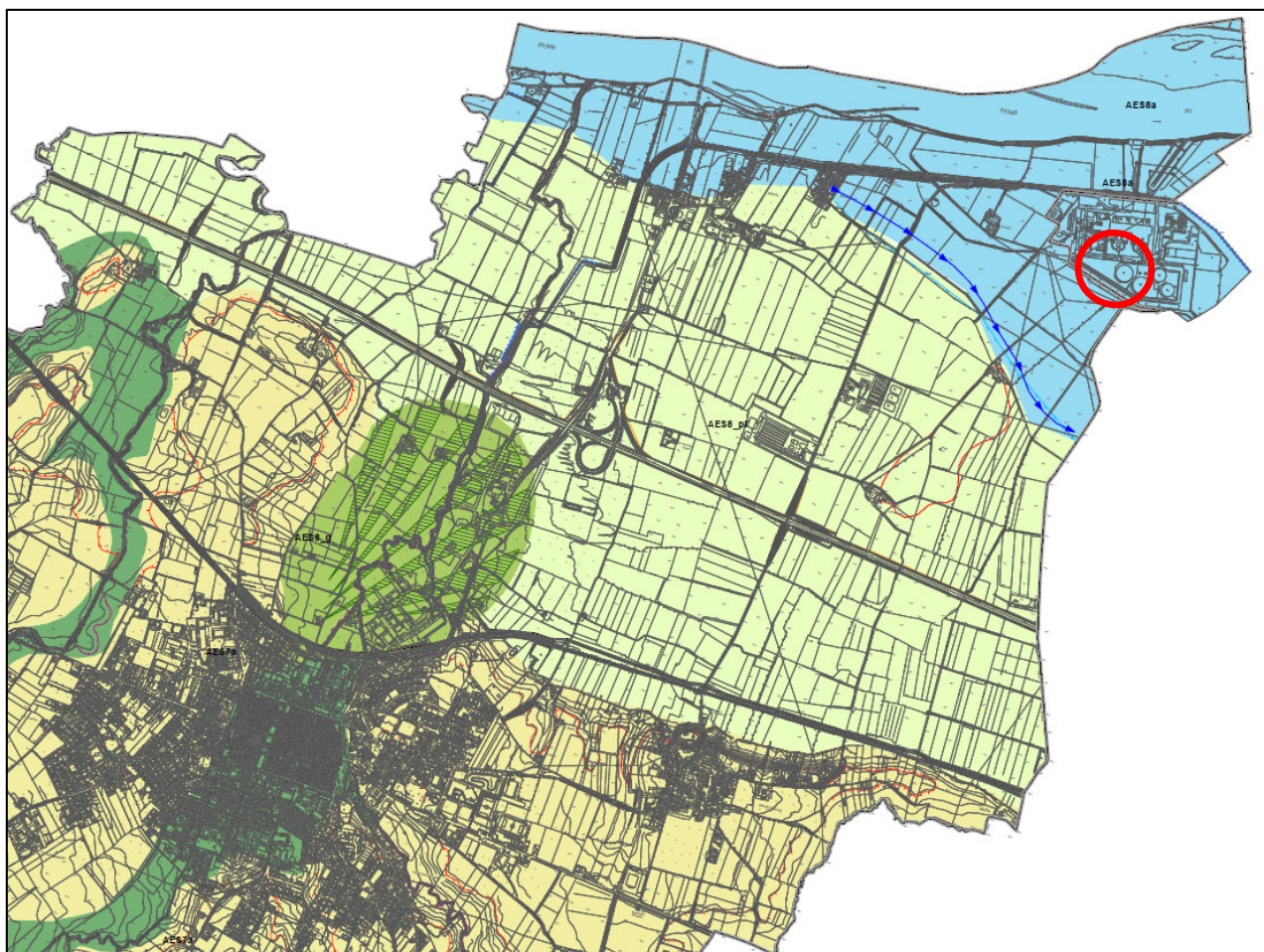

**Unità AES7a - Unità di Niviano**

Unità costituita da ghiaie e ghiaie sabbiose di colore grigio-nocciola, giallo-rossastro all'alterazione (depositi di conoide alluvionale) e da depositi fini dati da limi stratificati, grigio-nocciola, giallo-ocracei all'alterazione, con subordinati livelli di ghiaie e sabbie (depositi di interconoide). I depositi intravallivi sono spesso terrazzati. Il profilo di alterazione dell'unità è molto evoluto, raggiunge i 6-7 m di profondità ed è di tipo Btb/Btcb/BCb/Ckb/Cb sulle litofacies grossolane e di tipo A/Bw/Bkss sulle litofacies fini. L'unità presenta una copertura fine, composta, dello spessore massimo di 4 m, costituita da limi e limi argillosi giallastri contenenti manufatti del Paleolitico medio. Il suo profilo di alterazione è molto evoluto e di tipo A/E/Bt/Btc/Btb/Btcb/Btb/Btcb. Il contatto di base è erosivo e discordante sulle unità AES1/2 e sulle unità plioceniche. Spessore massimo di circa 25-30 metri.  
Pleistocene medio

**Unità AES8 - Subinterna di Ravenna**

Ghiaie sabbiose, sabbie e limi stratificati con copertura discontinua di limi argillosi e limi e limi sabbiosi. Depositi di conoide ghiaiosa e depositi intravallivi terrazzati e depositi di interconoide rispettivamente. Il profilo di alterazione varia da qualche decina di cm fino ad 1 m ed è di tipo A/Bw/Bk(C). Il contatto di base è discontinuo, spesso erosivo e discordante, sul substrato pliocenico e su AES2, AES3 e AES7. La differenziazione del colore dell'unità, indica l'ambiente deposizionale prevalente nei primi 1.5 - 2.0 m dal piano campagna:  
(g) ambiente di conoide a ghiaie da grossolane a fini con matrice sabbiosa o, più raramente argillosa;  
(it) ambiente di canale-argine-tracimazione indifferenziati in zona intravalliva incastonati in livelli terrazzati;  
(pi) ambiente di piana inondabile a limi ed argille finemente stratificati con possibili livelli di materiale organico;  
Lo spessore massimo dell'unità è inferiore a 20 metri. Pleistocene superiore - Olocene; post circa 18.000 anni B.P..

**Unità AES8a - Unità di Modena**

Sabbie prevalenti e subordinate ghiaie e ghiaie sabbiose, ricoperte da una coltre limoso argillosa discontinua. Il profilo di alterazione è di esiguo spessore (poche decine di cm) e di tipo A/C, localmente A/Bw/C. Lo spessore massimo dell'unità è di alcuni metri; ambiente di piana fluviale meandriforme.  
Olocene; post IV-VII sec. d.C.

**Figura 3.2** – Carta geologica-geomorfologica del PSC di Castel San Giovanni

Questo documento è proprietà di Enel E&C. E' severamente proibito riprodurre anche in parte il documento o divulgare ad altri le informazioni contenute senza la preventiva autorizzazione scritta.

This document is property of Enel E&C. It is strictly forbidden to reproduce this document, wholly or partially, and to provide any related information to others without previous written consent.

	<b>CENTRALE LA CASELLA</b> <b>Castel San Giovanni (PC)</b>	Document <i>Documento n.</i> <b>PBLCX12970</b>
	<b>EDIFICIO STOCCAGGIO DI AMMONIACA</b> <b>RELAZIONE GEOLOGICA</b>	REV. 01    17.05.22 Sheet <b>12</b> of <b>40</b> <i>Pagina    di</i>

#### 4. INQUADRAMENTO IDROGEOLOGICO E IDROGRAFICO

##### *Idrografia*

Il territorio in esame si trova nel bacino idrografico del fiume Po, che ne costituisce l'elemento idrografico naturale decisamente di maggiore importanza, condizionando, con i suoi livelli idrici, con la sua evoluzione morfologica, e con gli eventi di piena, le zone della pianura circostante.

La zona della bassa pianura è inoltre solcata da numerosi corsi d'acqua minori, tutti o quasi profondamente modificati dall'attività antropica, quando non direttamente costruiti dall'uomo, per necessità irrigue e di regimazione. Nel comune Castel san Giovanni il reticolo idrografico è ben sviluppato, rappresentato dai corsi d'acqua di provenienza appenninica, affluenti di destra del Po, aventi tipico decorso sub parallelo con orientamento prevalentemente rivolto a NNE. Si incontrano, in ordine da ovest verso est, i seguenti affluenti: Torrente Bardoneggia, Rio Gambero - Rio Cavo - Rio Carogna, Rio Torto - Rio Lora - Rio Carona - Rio Boriacco, Rio Panaro. Vi sono inoltre molti canali irrigui in gestione al consorzio di bonifica di Piacenza. Osservando la carta del reticolo idrico, di cui uno stralcio è riportato in figura 4.1, si nota che il rio Panaro si immette in uno di questi canali poco prima dell'area della centrale, che risulta bordata nel suo lato meridionale dal canale stesso.

L'area si trova in fascia C, zona C1 del PAI, ed è caratterizzata da "Rischio Residuale Idraulico Medio" (R-RES2), essendo protetta da arginature e interessata da inondazioni conseguenti a piene catastrofiche. Come sottolineato nel PSC del comune di Castel S. Giovanni, alla stessa stregua di gran parte delle aree direttamente confinanti con il sistema arginale, l'area in questione è esposta a rischio di esondazione in caso di cedimento degli argini. Tale parametro, mutuato dal PAI e definito a valle delle recenti opere di messa in sicurezza dell'alveo (di qui la definizione di "residuale") stabilisce che la quota di riferimento per la verifica del rischio idraulico (determinata in sede di DTO n.19/2016 [5]) da considerare nella fascia C di interesse è pari a 60,33 m.

La NTS - Normativa Tecnica Strutturale all'interno del PSC recita (art. 40, comma 17): ... *omissis...* «*le centrali di produzione energetica sono ammesse subordinatamente a verifica di accettabilità del rischio idraulico ai sensi dei commi 10 e 11 dell'Art. 10 delle NTA del PTCP*» ...*omissis*. Tale tematica è stata approfondita nello "Studio di compatibilità idraulica" (doc. CESI C1001927 in Appendice 2 alla relazione progettuale) redatto nell'ambito della progettazione della nuova unità a gas prevista presso la Centrale termoelettrica Enel Edoardo Amaldi di La Casella. L'area circostante la Centrale è stata inquadrata dal punto di vista del rischio idraulico, ed è stata effettuata una ricognizione documentale sulle arginature maestre del fiume Po e sulle rotte storiche. Il terreno sul quale insiste la Centrale e il territorio circostante sono stati analizzati dal punto di vista morfologico, in relazione alle mappe di rischio idraulico. Infine, a completamento dell'analisi svolta, sono stati valutati gli effetti di una eventuale rotta lungo gli argini che proteggono la Centrale e il

Questo documento è proprietà di Enel E&C. E' severamente proibito riprodurre anche in parte il documento o divulgare ad altri le informazioni contenute senza la preventiva autorizzazione scritta.

This document is property of Enel E&C. It is strictly forbidden to reproduce this document, wholly or partially, and to provide any related information to others without previous written consent.

	<b>CENTRALE LA CASELLA</b> <b>Castel San Giovanni (PC)</b>	Document <i>Documento n.</i> <b>PBLCX12970</b>
	<b>EDIFICIO STOCCAGGIO DI AMMONIACA</b> <b>RELAZIONE GEOLOGICA</b>	REV. 01    17.05.22 Sheet <b>13</b> of <i>Pagina</i> <i>di</i> <b>40</b>

territorio circostante. In sintesi, dallo studio emerge che la Centrale e le opere in progetto per la nuova unità a gas (la cui quota di realizzazione è la stessa del rilevato in esame) sono compatibili dal punto di vista idraulico e che la probabilità di accadimento di una ipotetica rotta arginale e dei conseguenti effetti possa essere considerata trascurabile.

I vincoli presenti nel sito della Centrale non risultano ostativi; anche per quel che concerne il rischio idraulico, in virtù degli interventi eseguiti sulle arginature e della ubicazione della centrale, il rischio che interessa l'area di progetto è esclusivamente di natura residuale. Non risultano pertanto incompatibilità tra la pianificazione e il progetto in esame.

In aggiunta, l'art. 41 delle Norme Tecniche Strutturali del PSC di Castel san Giovanni presenta le seguenti prescrizioni per le aree che si trovano in condizioni di rischio residuale medio:

*Gli interventi nelle zone R-RES1 e R-RES2 dovranno essere realizzati con tutte le prescrizioni necessarie per la mitigazione del rischio al fine di garantire la compatibilità degli interventi di trasformazione territoriale:*

*a. Misure per evitare il danneggiamento dei beni e delle strutture:*

- 1) realizzare le superfici abitabili, le aree sede di processi industriali, degli impianti tecnologici e degli eventuali depositi di materiali sopraelevate rispetto al livello della piena di riferimento, evitando in particolare le realizzazioni di piani interrati.*
- 2) realizzare le aperture degli edifici situate al di sotto del livello di piena di riferimento a tenuta stagna, disporre gli ingressi in modo che non siano perpendicolari al possibile flusso della corrente.*
- 3) Progettare la viabilità minore interna e la disposizione dei fabbricati così da limitare allineamenti nel senso dello scorrimento delle acque, che potrebbero indurre la creazione di canali di scorrimento a forte velocità.*
- 4) Lo sviluppo planimetrico dei fabbricati non dovrà superare un fattore di forma pari a 1,5 per limitare gli sviluppi trasversali al possibile flusso della corrente.*
- 5) Favorire il deflusso/assorbimento delle acque di esondazione, evitando interventi che ne comportino l'accumulo.*
- 6) E' vietata la costruzione di strutture interrate.*
- 7) Per le nuove costruzioni dovrà essere mantenuta una distanza dal piede arginale non inferiore a 40 m.*
- 8) I piazzali e i locali delle attività industriali ed artigianali interessati dal deposito di materiali potenzialmente inquinanti dovranno essere posti al di sopra della quota della piena con tempo di ritorno di 200 anni.*

*b. Misure atte a garantire la stabilità delle fondazioni:*

*1) opere drenanti per evitare le sottopressioni idrostatiche nei terreni di fondazione;*

Questo documento è proprietà di Enel E&C. E' severamente proibito riprodurre anche in parte il documento o divulgare ad altri le informazioni contenute senza la preventiva autorizzazione scritta.

This document is property of Enel E&C. It is strictly forbidden to reproduce this document, wholly or partially, and to provide any related information to others without previous written consent.





	<b>CENTRALE LA CASELLA</b> <b>Castel San Giovanni (PC)</b>	Document <i>Documento n.</i> <b>PBLCX12970</b>
	<b>EDIFICIO STOCCAGGIO DI AMMONIACA</b> <b>RELAZIONE GEOLOGICA</b>	REV. 01    17.05.22
		Sheet <i>Pagina</i> <b>15</b> of <b>40</b> <i>di</i>

La soggiacenza della falda è bassa lungo il tracciato dei corsi d'acqua e di conseguenza anche nell'area d'interesse, vista la vicinanza al Po; nel territorio in esame gli elaborati grafici del PSC indicano una profondità compresa tra 2 e 4 metri dal piano campagna.

La vulnerabilità dell'acquifero nella zona della centrale è alta, a causa della modesta soggiacenza della falda e della natura permeabile dei depositi. E' perciò necessario prendere ogni precauzione possibile per evitare la perdita di qualsiasi sostanza potenzialmente inquinante sulla superficie del terreno o direttamente nel sottosuolo, sia in fase di costruzione che nelle fasi successive, in considerazione sia della potenziale contaminazione della falda, sia del quasi certo raggiungimento del fiume da parte dell'eventuale inquinante.

Nella figura 4.4 viene riportato uno stralcio della carta della permeabilità del comune di Castel San Giovanni, dalla quale si evince il valore alto di permeabilità dei depositi circostanti l'area della centrale; il sito dell'impianto vero e proprio è indicato come impermeabile; si ritiene tuttavia più corretto attribuire al terreno del sito d'interesse, che certamente non può essere stato impermeabilizzato per tutta la sua estensione, gli stessi valori di permeabilità caratteristici del terreno naturale circostante. A supporto di ciò gioca anche l'alto valore di vulnerabilità dell'acquifero attribuito, in figura 4.5, anche all'area della centrale.

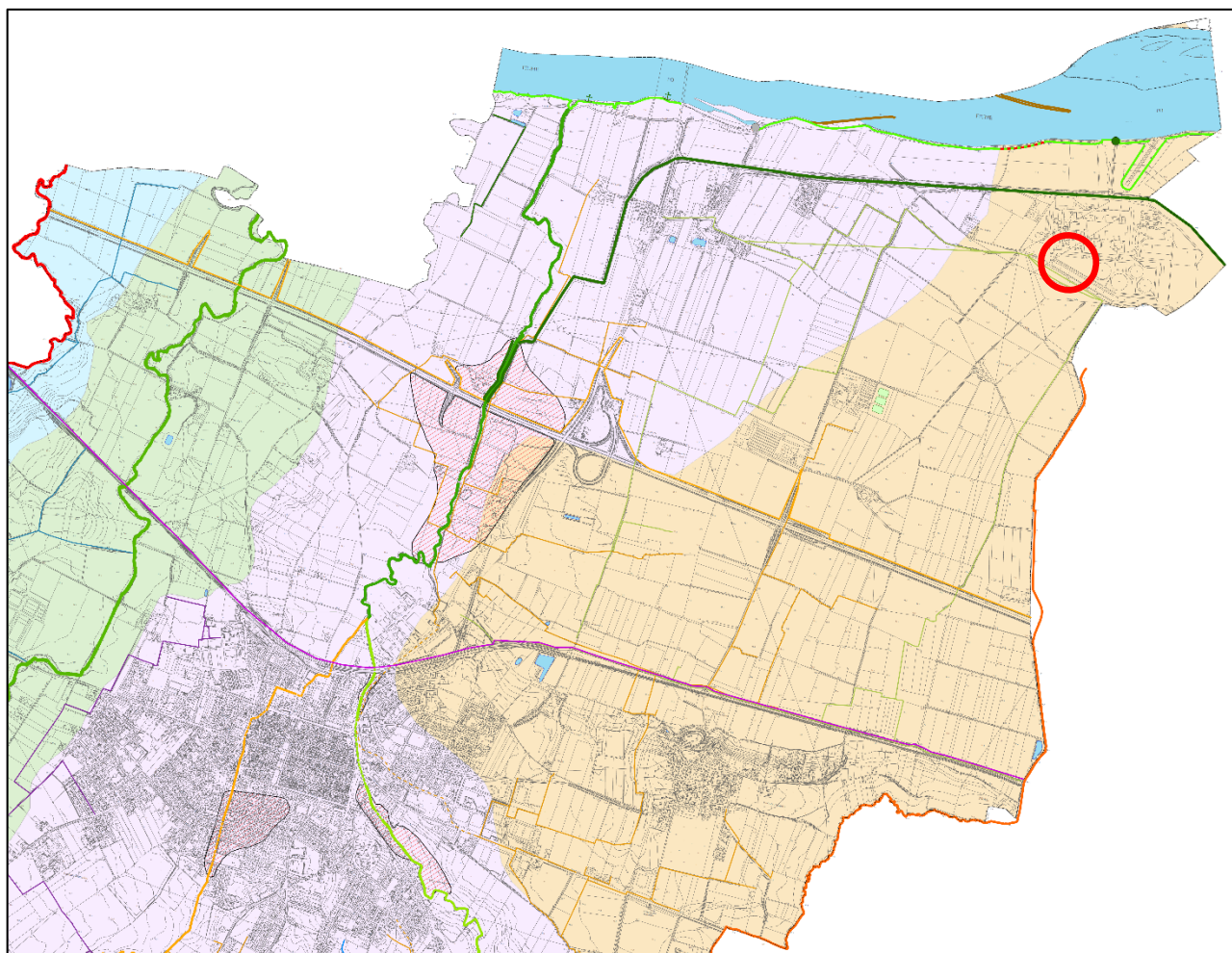

**Reticolo idrico principale:**

- Rio Boriacoo
- Rio Carogna
- Rio Carona
- Rio Carona tombinato
- Rio Cavo
- Rio Gambero
- Rio Lora
- Rio Lora tombinato
- Rio Panaro
- Rio Torto
- Torrente Bardonezza
- Fiume Po

**Bacini di drenaggio superficiale del reticolo principale:**

- Boriacoo-Carona-Lora
- Carogna-Gambero-Cavo
- Panaro
- Bardoneggia

**Elementi antropici :**

- Attracco fluviale
- Derivazione idrica ad uso industriale
- Derivazione idrica ad uso irriguo
- Alveo in approfondimento
- Pennello fluviale
- Difesa spondale

**Arginature con funzione di difesa idraulica:**

- Rilevato ferroviario PC-TO
- Argine maestro del Fiume Po
- Argine secondario del Fiume Po
- Rilevato autostradale PC-TO con funzione di difesa idraulica

- Aree già interessate da episodi di esondazione

**Figura 4.1** – Carta del reticolo idrografico del PSC di Castel San Giovanni

Questo documento è proprietà di Enel E&C. E' severamente proibito riprodurre anche in parte il documento o divulgare ad altri le informazioni contenute senza la preventiva autorizzazione scritta.

This document is property of Enel E&C. It is strictly forbidden to reproduce this document, wholly or partially, and to provide any related information to others without previous written consent.





**CENTRALE LA CASELLA  
Castel San Giovanni (PC)**

Document  
Documento n.

**PBLCX12970**



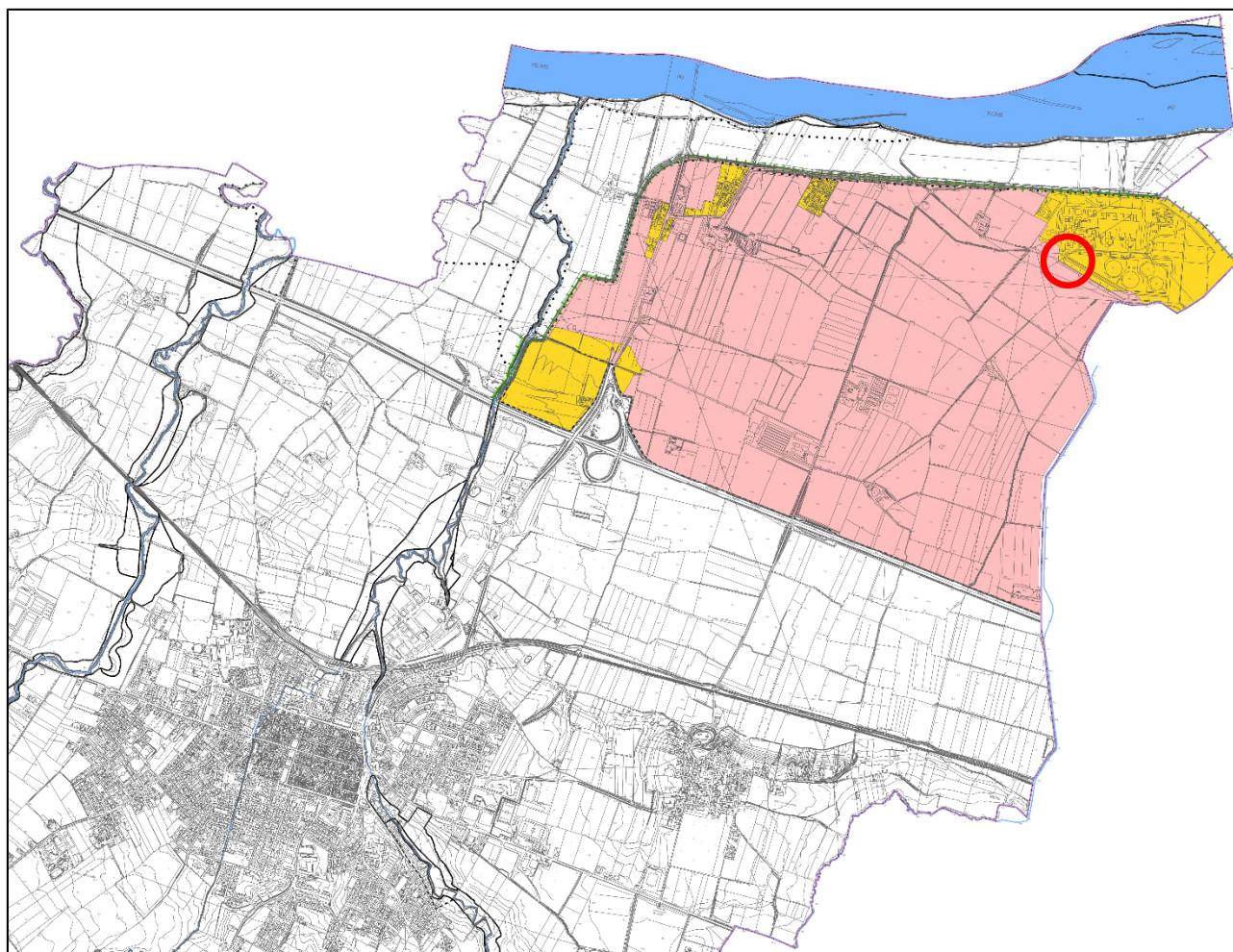

**EDIFICIO STOCCAGGIO DI AMMONIACA  
RELAZIONE GEOLOGICA**

REV. 01 17.05.22



Sheet  
Pagina **17** of  
di **40**





### Legenda

-  Limite Comunale
-  Fiume Po
-  Reticolo idrico locale
-  Argine maestro del F.Po

### Fasce fluviali P.T.C.P.

-  Fasce A1; A2; A3 (di deflusso)
-  Fascia B3 (di esondazione)
-  Fascia C1; C2 (di inondazione per piena catastrofica)

### Rischio residuale di inondazione

-  R-RES 2 - Rischio residuale medio
-  R-RES 1 - Rischio residuale moderato

**Figura 4.2** – Carta del rischio residuale di inondazione del PSC di Castel San Giovanni

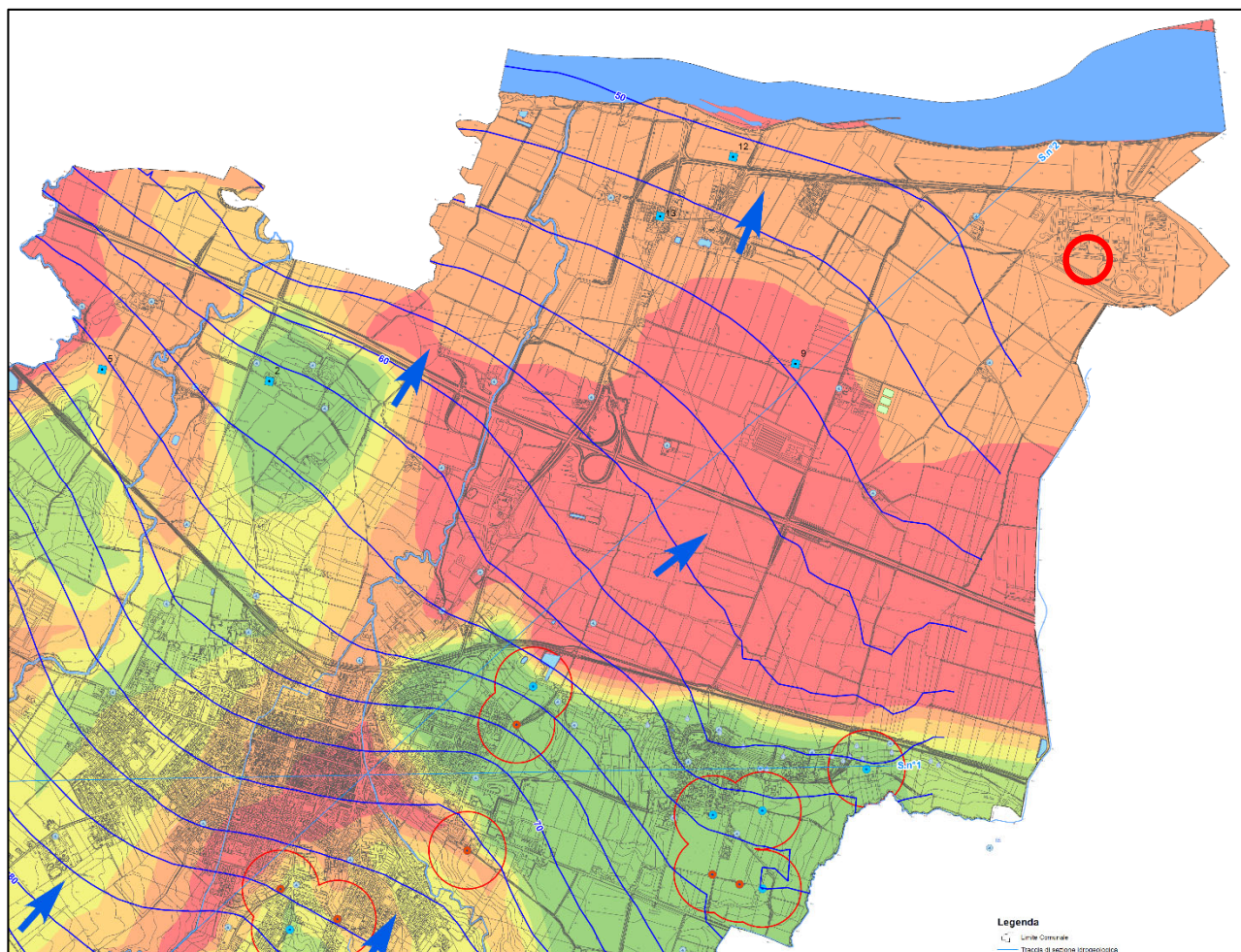

**Piezometria e soggiacenza:**

● Pozzi utilizzati per il rilievo freaticometrico Nov-Dic 1977 (Amm.Prov.Piacenza)

— Isofreatiche relative rilievo freaticometrico Nov-Dic 1977 (Amm.Prov.Piacenza)

Intervalli di soggiacenza

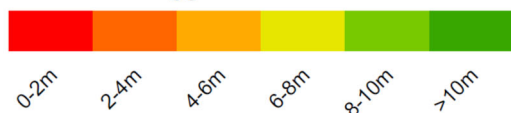

➡ Direzione di deflusso principale della falda

**Figura 4.3** – Carta idrogeologica del PSC di Castel San Giovanni





**CENTRALE LA CASELLA  
Castel San Giovanni (PC)**

Document  
Documento n.

**PBLCX12970**

**EDIFICIO STOCCAGGIO DI AMMONIACA  
RELAZIONE GEOLOGICA**

REV. 01 17.05.22

Sheet  
Pagina **19** of  
di **40**

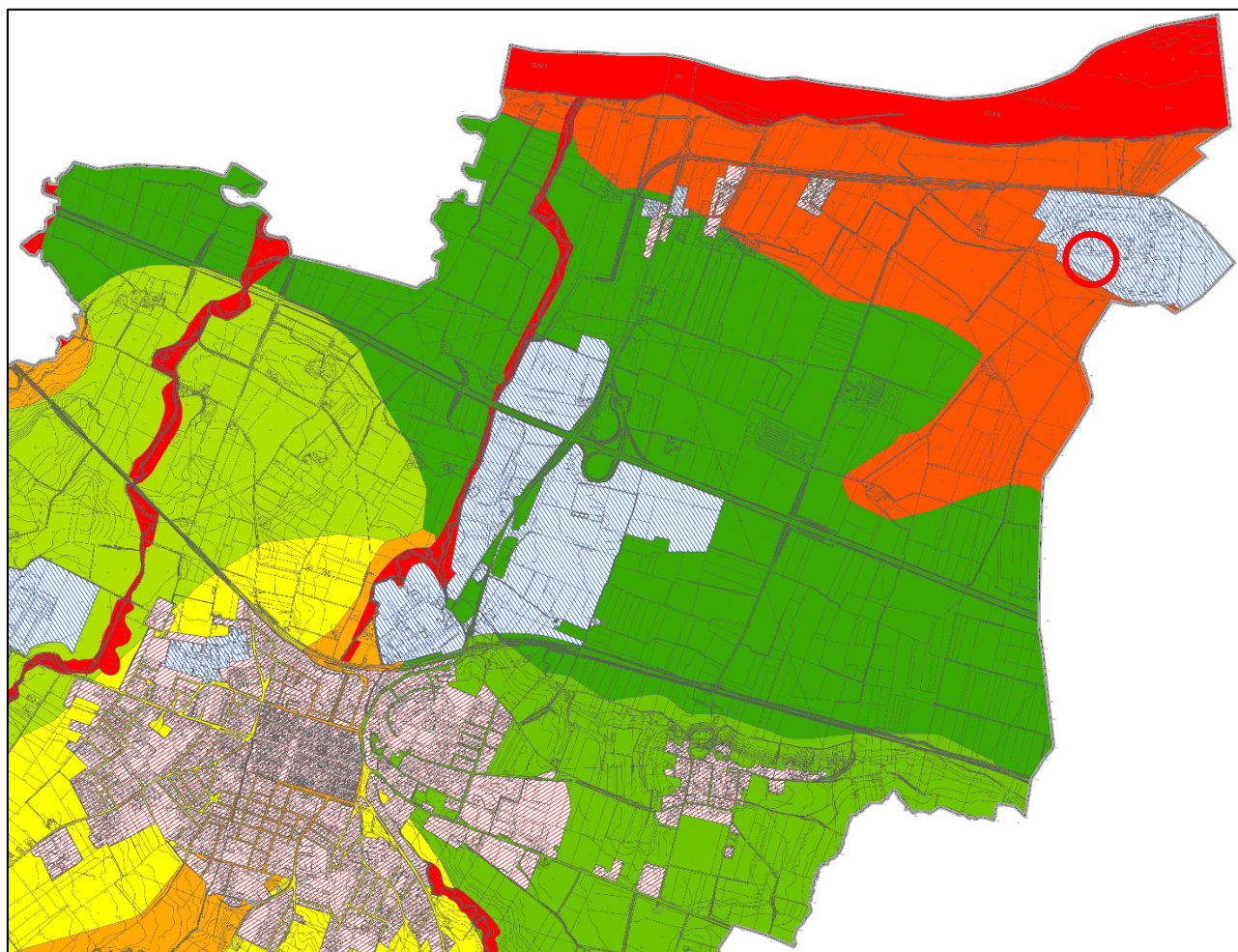

**Aree impermeabili**

**Tipologia:**

 Consolidato residenziale

 Consolidato industriale

**Classi di permeabilità**

 **Bassa**  
Permeabilità bassa connessa ad una ridotta o scarsa porosità primaria dei sedimenti limoso-argilloso prevalenti

 **Medio-bassa**  
Permeabilità medio-bassa connessa alla presenza di potenti pacchi di sedimenti argillosi limosi talvolta localmente alterati con rare o nulle intercalazioni di materiale grossolano

 **Media**  
Permeabilità media connessa all'alternanza di sedimenti limoso argillosi con intercalazioni di materiale grossolano sabbioso limoso

 **Medio-alta**  
Permeabilità medio alta connessa alla presenza di sedimenti grossolani con intercalazione di lenti a matrice argillosa limosa

 **Media-Localmente elevata**  
Permeabilità media localmente elevata associata a sedimenti di natura alluvionale da fini a grossolani disposti in lenti eterogenee sia per continuità laterale che per spessore

 **Elevata**  
Permeabilità elevata connessa a sedimenti sabbiosi con intercalazioni ghiaiose legati alla sedimentazione recente-attuale del fiume Po

 **Estremamente elevata**  
Permeabilità estremamente elevata connessa a sedimenti ghiaiosi grossolani degli alvei attuali

**Figura 4.4 – Carta della permeabilità del PSC di Castel San Giovanni**

Questo documento è proprietà di Enel E&C. E' severamente proibito riprodurre anche in parte il documento o divulgare ad altri le informazioni contenute senza la preventiva autorizzazione scritta.

This document is property of Enel E&C. It is strictly forbidden to reproduce this document, wholly or partially, and to provide any related information to others without previous written consent.

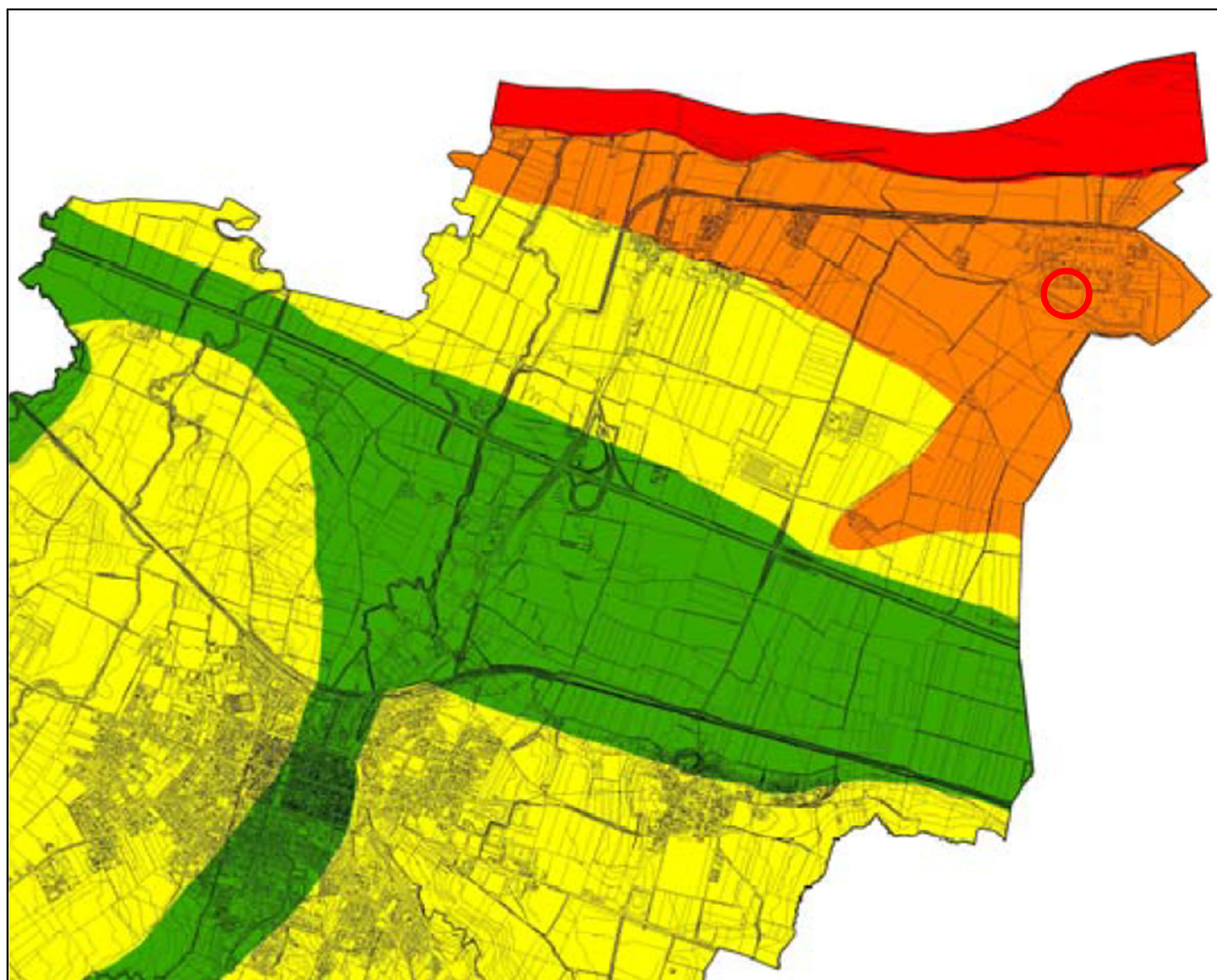

**Legenda**



Limite Comunale

Classe di vulnerabilità idrogeologica



Bassa



Bassa-loc. media



Media



Elevata



Molto elevata

**Figura 4.5** – Carta della vulnerabilità dell’acquifero superficiale del PSC di Castel San Giovanni



	<b>CENTRALE LA CASELLA</b> <b>Castel San Giovanni (PC)</b>	Document <i>Documento n.</i> <b>PBLCX12970</b>
	<b>EDIFICIO STOCCAGGIO DI AMMONIACA</b> <b>RELAZIONE GEOLOGICA</b>	REV. 01    17.05.22 Sheet <b>21</b> of <b>40</b> <i>Pagina</i> <i>di</i>

## 5. CARATTERIZZAZIONE GEOTECNICA

Il modello geotecnico e stratigrafico rappresentativo dei terreni di fondazione è stato ricostruito per mezzo dell'analisi delle prove geotecniche condotte nel corso di diverse campagne geognostiche, di cui l'ultima condotta nel 2020. Tali indagini sono consultabili nei documenti di riferimento [1], [2] e [3]. L'interpretazione dei dati è stata condotta dettagliatamente nella relazione geotecnica dedicata (doc. rif. [4]); di seguito si riportano pertanto solo la descrizione delle unità identificate e la stratigrafia di progetto.

Gli strati individuati vengono di seguito descritti.

- STRATO 1:** Materiale di copertura, eterogeneo, prevalentemente granulare, da mediamente addensato ad addensato. Il suo spessore è variabile, estendendosi dal piano campagna attuale sino a quote comprese tra 52.5 e 52.0 m s.l.m. (piano campagna originario).
- STRATO 2:** Limo argilloso, localmente debolmente sabbioso.  
 E' rinvenuto da sotto lo strato di copertura fino a quote comprese tra 51 e 50 m s.l.m. Tale strato è stato individuato in tutte le verticali di indagine considerate, ad eccezione della CPTu4 perché l'esecuzione del preforo non ne ha permesso una valida caratterizzazione.
- STRATO 3:** Sabbia eterogenea, da debolmente limosa a limosa, localmente ghiaiosa.  
 Lo strato ha uno spessore di circa 5 m e si riscontra mediamente fino alla quota di 45 m s.l.m.
- STRATO 4:** Materiale prevalentemente sabbioso, che si presenta in livelli più grossolani (**4a**) o più fini (**4b**). Il sottolivello **4a** è costituito da sabbia eterogenea con ghiaia, da debolmente limosa a limosa. Il sottolivello 4b, invece, consiste in sabbia eterogenea limosa.  
 Lo strato ha complessivamente uno spessore di circa 20 m ed è rinvenuto sino alla quota di 24 m s.l.m. Difficile delineare in modo preciso la successione dei

	<b>CENTRALE LA CASELLA</b> <b>Castel San Giovanni (PC)</b>	Document <i>Documento n.</i> <b>PBLCX12970</b>
	<b>EDIFICIO STOCCAGGIO DI AMMONIACA</b> <b>RELAZIONE GEOLOGICA</b>	REV. 01    17.05.22 Sheet <b>22</b> of <b>40</b> <i>Pagina</i> <i>di</i>

sottolivelli 4a e 4b, tuttavia si evidenzia che nell'area in esame il sottolivello 4a è risultato prevalere nettamente tra 42 e 38 m s.l.m.

**STRATO 5\*:** Intercalazione coesiva, costituita da argille limose e limi sabbioso-argillosi, poco consistenti.  
Si tratta di un livello localizzato non riscontrato con continuità nell'area di centrale (*per questo è qui nominato con \**). E' presente in prossimità dei terreni in studio essendo stato intercettato sia nel recente sondaggio BH4 che nel pregresso SPZ16, a quote comprese tra 31 e 29 m s.l.m.

La stratigrafia di progetto ottenuta dall'interpretazione delle prove è riportata nella figura seguente.

*Livelli di falda*

Durante la campagna geognostica condotta nel 2020 sono stati misurati alcuni livelli di falda, che si attestano a quote variabili tra 49.7 e 50.5 m s.l.m.m.

Le misure storiche hanno inoltre fornito informazioni abbastanza concordanti sul livello di falda, che oscilla tra un minimo di 48.6 m s.l.m. e un massimo di 51.2 m s.l.m. Vista la scarsa soggiacenza della falda superficiale, e il suo possibile innalzamento in periodi di piena del Po, si può ragionevolmente considerare, ai fini progettuali, un livello di falda coincidente con quello del piano campagna circostante la centrale: 53 m s.l.m. circa.





**CENTRALE LA CASELLA  
Castel San Giovanni (PC)**

Document  
Documento n.

**PBLCX12970**

**EDIFICIO STOCCAGGIO DI AMMONIACA  
RELAZIONE GEOLOGICA**

REV. 01 17.05.22

Sheet  
Pagina **23** of  
di **40**

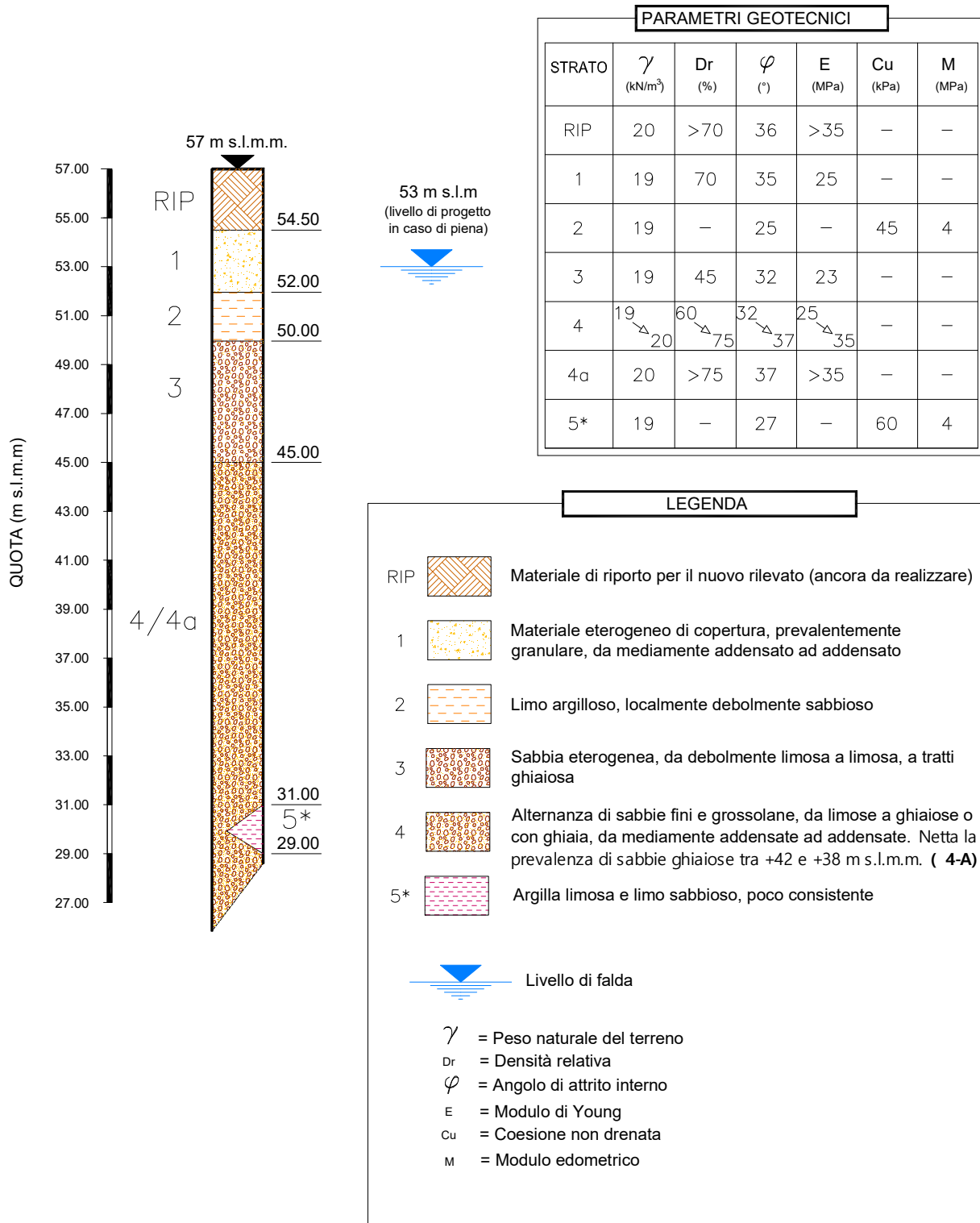

**Figura 5.1 – Stratigrafia di progetto**

	<b>CENTRALE LA CASELLA</b> <b>Castel San Giovanni (PC)</b>	Document Documento n. <b>PBLCX12970</b>
	<b>EDIFICIO STOCCAGGIO DI AMMONIACA</b> <b>RELAZIONE GEOLOGICA</b>	REV. 01    17.05.22
		Sheet Pagina <b>24</b> of di <b>40</b>

## 6. CARATTERIZZAZIONE SISMICA DEI TERRENI

La caratterizzazione sismica dei terreni su cui verrà realizzata l'opera in progetto è stata condotta sulla base di indagini geofisiche condotte nel corso del 2020.

### 6.1 VELOCITA' DELLE ONDE S

La prova geofisica MASW utilizzabile per la caratterizzazione del sito in esame è stata condotta nell'ambito della campagna geognostica per l'ammodernamento della centrale esistente e il passaggio a ciclo combinato; tale prova si colloca circa 70 metri a sud rispetto all'area d'interesse e la sua posizione viene riportata in figura 6.1.1. Il profilo di velocità delle onde S in funzione della profondità da piano campagna viene invece riportato in figura 6.1.2.

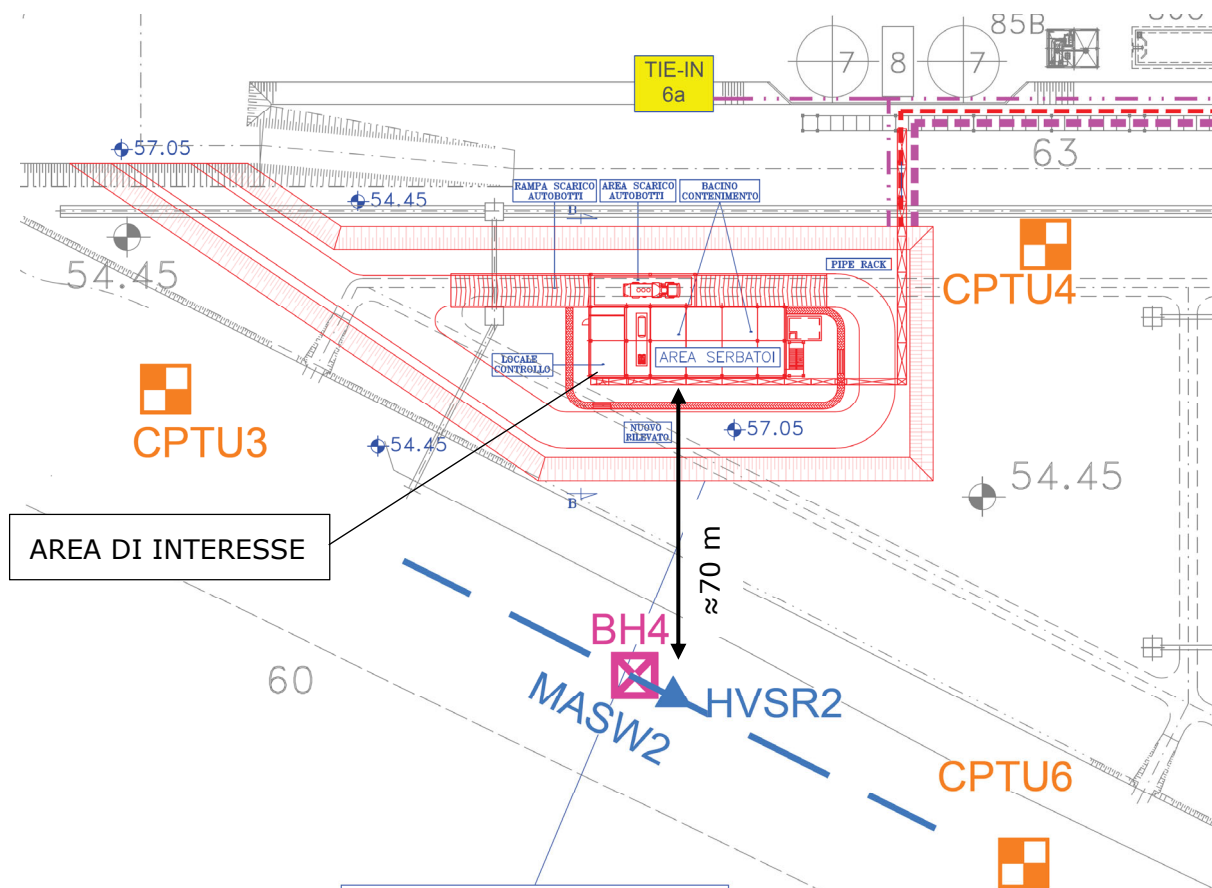

**Figura 6.1.1** – Posizione della prova MASW2 utilizzata per la caratterizzazione



**CENTRALE LA CASELLA  
Castel San Giovanni (PC)**

**EDIFICIO STOCCAGGIO DI AMMONIACA  
RELAZIONE GEOLOGICA**

Document  
Documento n.

**PBLCX12970**

REV. 01 17.05.22

Sheet  
Pagina **25** of  
di **40**

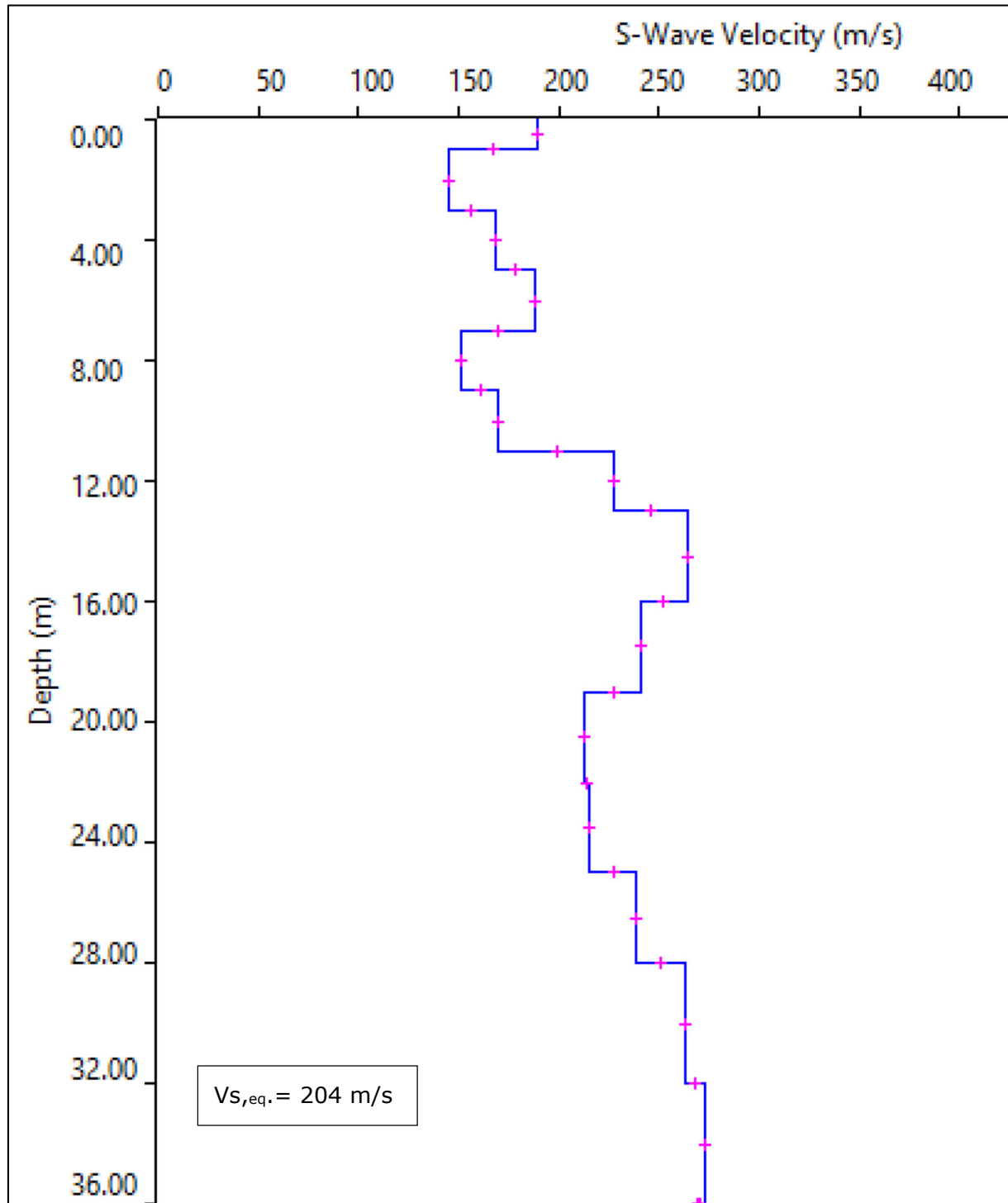

**Figura 6.1.2** – Vs misurate dalla prova MASW 2



	<b>CENTRALE LA CASELLA</b> <b>Castel San Giovanni (PC)</b>	Document <i>Documento n.</i> <b>PBLCX12970</b>
	<b>EDIFICIO STOCCAGGIO DI AMMONIACA</b> <b>RELAZIONE GEOLOGICA</b>	REV. 01    17.05.22 Sheet <b>27</b> of <b>40</b> <i>Pagina</i> <i>di</i>

Per calcolare il valore dell'accelerazione orizzontale massima attesa al sito ( $a_{max}$ ) si è fatto riferimento allo studio sismico di secondo livello predisposto dal comune di Castel San Giovanni (doc. rif.[10]), il quale attribuisce all'area della centrale un valore di  $F_{PGA}$  pari a 1.8.

$F_{PGA}$  è un fattore di amplificazione che si ottiene dividendo l'accelerazione massima orizzontale a periodo  $T=0$  alla superficie del sito (PGA) per l'accelerazione massima orizzontale a periodo  $T=0$  al suolo di riferimento ( $PGA_0$ , ossia  $a_g$  ricavato dalle NTC 2018). Si può pertanto calcolare PGA tramite la seguente formula:

$$PGA = F_{PGA} \cdot PGA_0 = 1.8 \cdot 0.119g = 0.2142g$$

Per calcolare  $a_{max}$  è necessario moltiplicare il valore di PGA per il parametro  $S_T$  (coefficiente di amplificazione topografica da NTC 2018); in questo caso tuttavia  $S_T$  è pari a 1 per il fatto che ci si trova in condizioni topografiche pianeggianti, pertanto  $a_{max}$  risulta pari a **0.2142g**.

#### 6.4 SCELTA DELLA MAGNITUDO

La scelta della Magnitudo da utilizzare nelle analisi di liquefazione è stata fatta in accordo agli "Indirizzi e criteri per la microzonazione sismica" redatti dal Dipartimento della Protezione Civile (doc. rif. [11]). Si è pertanto individuata la posizione del sito d'interesse nei confronti della zonazione sismogenetica individuata da INGV e descritta nel documento di rif. [9] e si è verificato che l'area ricade nella zona identificata con il codice 911 "Tortona-Bobbio". INGV ha attribuito per tale zona un valore di  $M_{max2}$  pari a 6.14; questo è pertanto il valore da utilizzare nelle verifiche di liquefazione.

Di seguito si riporta il posizionamento del sito di La Casella nei confronti della zonazione sismogenetica.

	<b>CENTRALE LA CASELLA</b> <b>Castel San Giovanni (PC)</b>	Document <i>Documento n.</i> <b>PBLCX12970</b>
	<b>EDIFICIO STOCCAGGIO DI AMMONIACA</b> <b>RELAZIONE GEOLOGICA</b>	REV. 01    17.05.22 Sheet <b>28</b> of <i>Pagina</i> <i>di</i> <b>40</b>

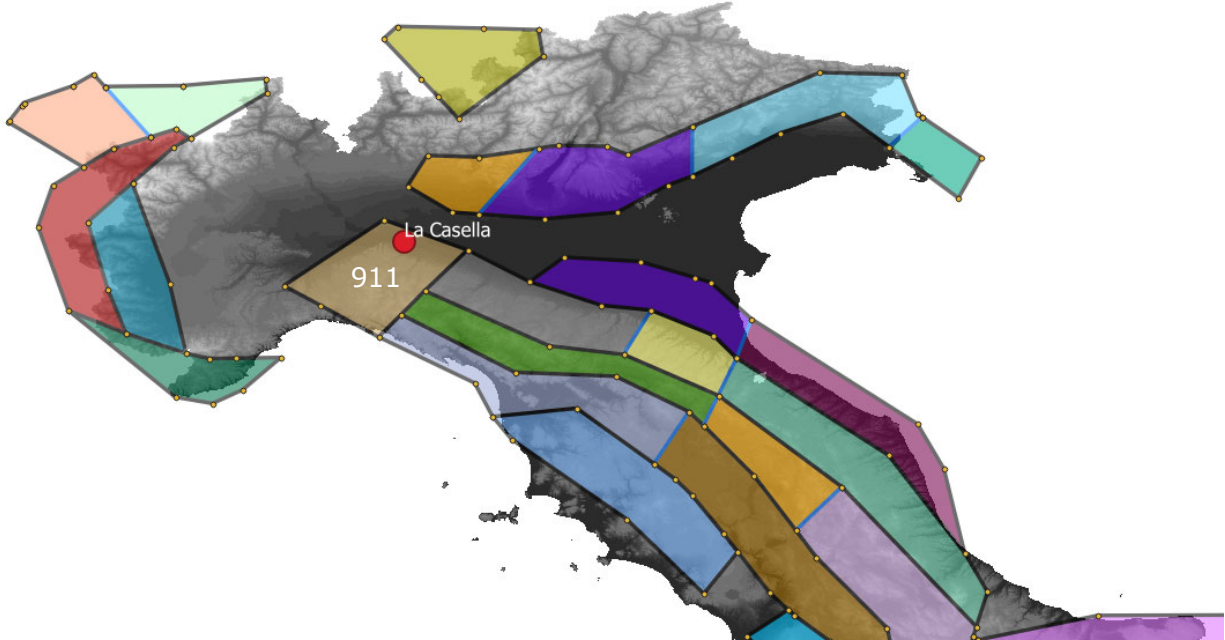

**Figura 6.4.1** – Zonazione sismogenetica da INGV (rif.[9]), con indicazione del sito in esame









	<b>CENTRALE LA CASELLA</b> <b>Castel San Giovanni (PC)</b>	Document <i>Documento n.</i> <b>PBLCX12970</b>
	<b>EDIFICIO STOCCAGGIO DI AMMONIACA</b> <b>RELAZIONE GEOLOGICA</b>	REV. 01    17.05.22 Sheet      32    of    40 <i>Pagina      di</i>

$C_s$  = fattore correttivo del metodo di campionamento (assunto pari a 1).

La valutazione della resistenza alla liquefazione  $CRR_{7.5}$ , viene qui calcolata mediante la relazione che segue, citata da Youd et al. 2001; tale relazione è valida per  $(N_1)_{60} < 30$ , mentre per valori superiori i terreni sono ritenuti troppo densi per liquefare e vengono classificati come "non liquefacibili".

$$CRR_{7.5} = \frac{1}{34 - (N_1)_{60cs}} + \frac{(N_1)_{60cs}}{135} + \frac{50}{[10 \cdot (N_1)_{60cs} + 45]^2} - \frac{1}{200}$$

Valutazione della resistenza disponibile  $CRR_{7.5}$  - da prove CPTU - metodo di Robertson 2009

Per tenere conto delle diverse tipologie di terreno, Robertson propone una procedura piuttosto complessa, che adotta fattori di normalizzazione differenti in funzione dei valori assunti dall'indice di comportamento del terreno  $I_c$ , calcolato a partire dai dati di resistenza alla punta e di attrito laterale risultanti dall'esecuzione di prove CPT/CPTU.

$$I_c = \sqrt{(3.47 - \log Q_{tN})^2 + (1.22 + \log F_r)^2}$$

Lo schema generale per la valutazione del CRR, basato su una procedura iterativa, è illustrato nella figura 6.5.1.

In particolare si fa notare che la metodologia di Robertson definisce, sulla base del valore di  $I_c$ , due principali tipi di comportamento del terreno: *granulare* se  $I_c$  è minore di 2.5 e *coesivo* se  $I_c$  è superiore a 2.7. Per valori intermedi anche il comportamento del terreno viene definito di "transizione" tra i granulari ed i coesivi.



	<b>CENTRALE LA CASELLA</b> <b>Castel San Giovanni (PC)</b>	Document Documento n. <b>PBLCX12970</b>
	<b>EDIFICIO STOCCAGGIO DI AMMONIACA</b> <b>RELAZIONE GEOLOGICA</b>	REV. 01    17.05.22
		Sheet Pagina <b>33</b> of di <b>40</b>

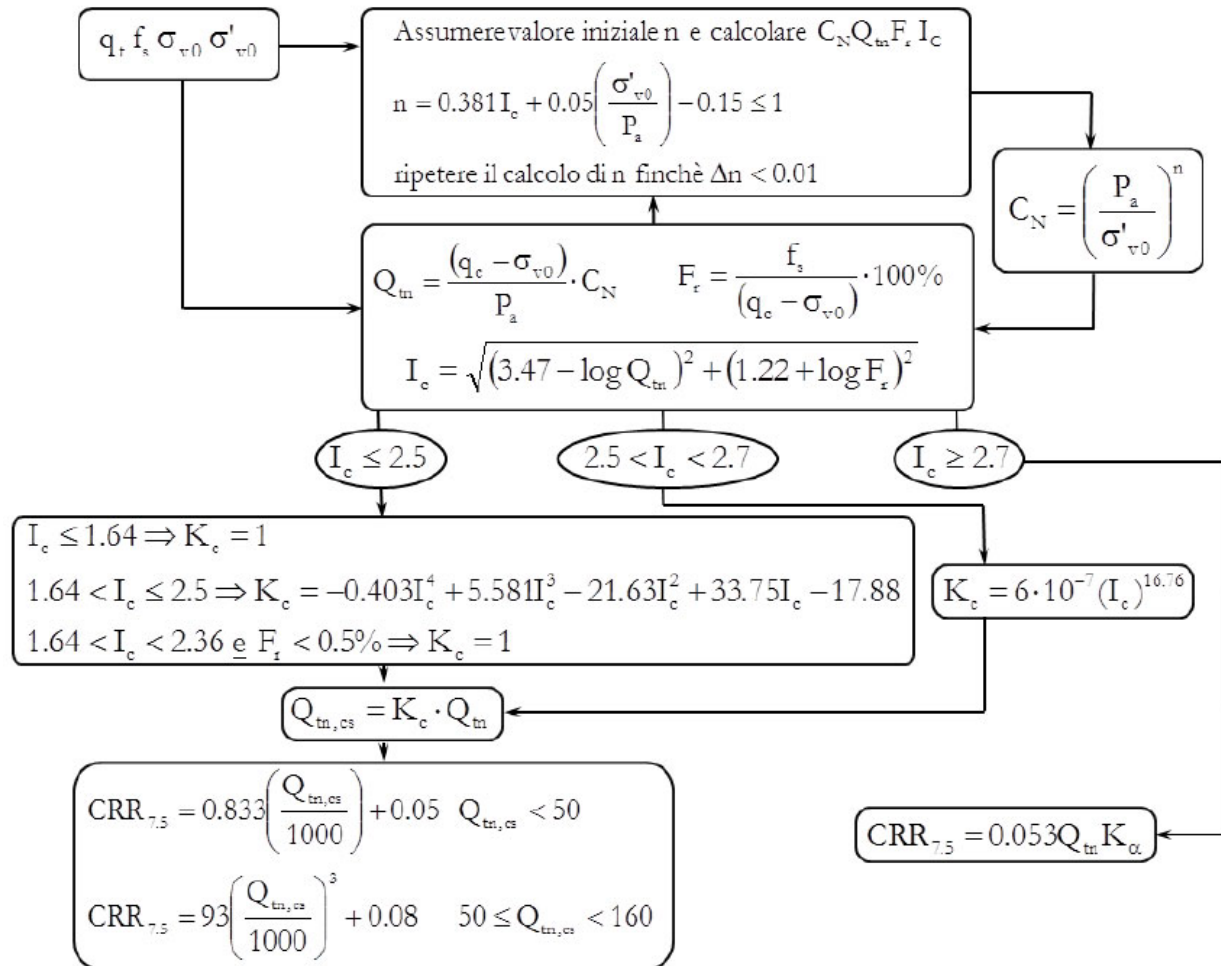

**Figura 6.5.1** - Schema di calcolo di CRR, mediante prove CPT/CPTU, secondo Robertson 2009

### Valutazione di FS

Dopo aver valutato separatamente i termini CSR, MSF e  $CRR_{7.5}$ , si è quindi proceduto al calcolo del coefficiente di sicurezza nei confronti della liquefazione.

$$FS = \frac{CRR_{7.5}}{CSR} MSF$$

L'andamento di Fs con la profondità è illustrato nelle figure a seguire, dalle quali risulta evidente che alcuni punti presi in considerazione ricadono al di sotto delle soglie di sicurezza; si tratta in particolare dei punti compresi entro le quote circa +44.0 e +48.0 m s.l.m.m, assimilabili allo strato 3 descritto nel capitolo 5. Pertanto, al verificarsi del sisma di riferimento, non si può escludere che si verifichi il fenomeno di liquefazione.

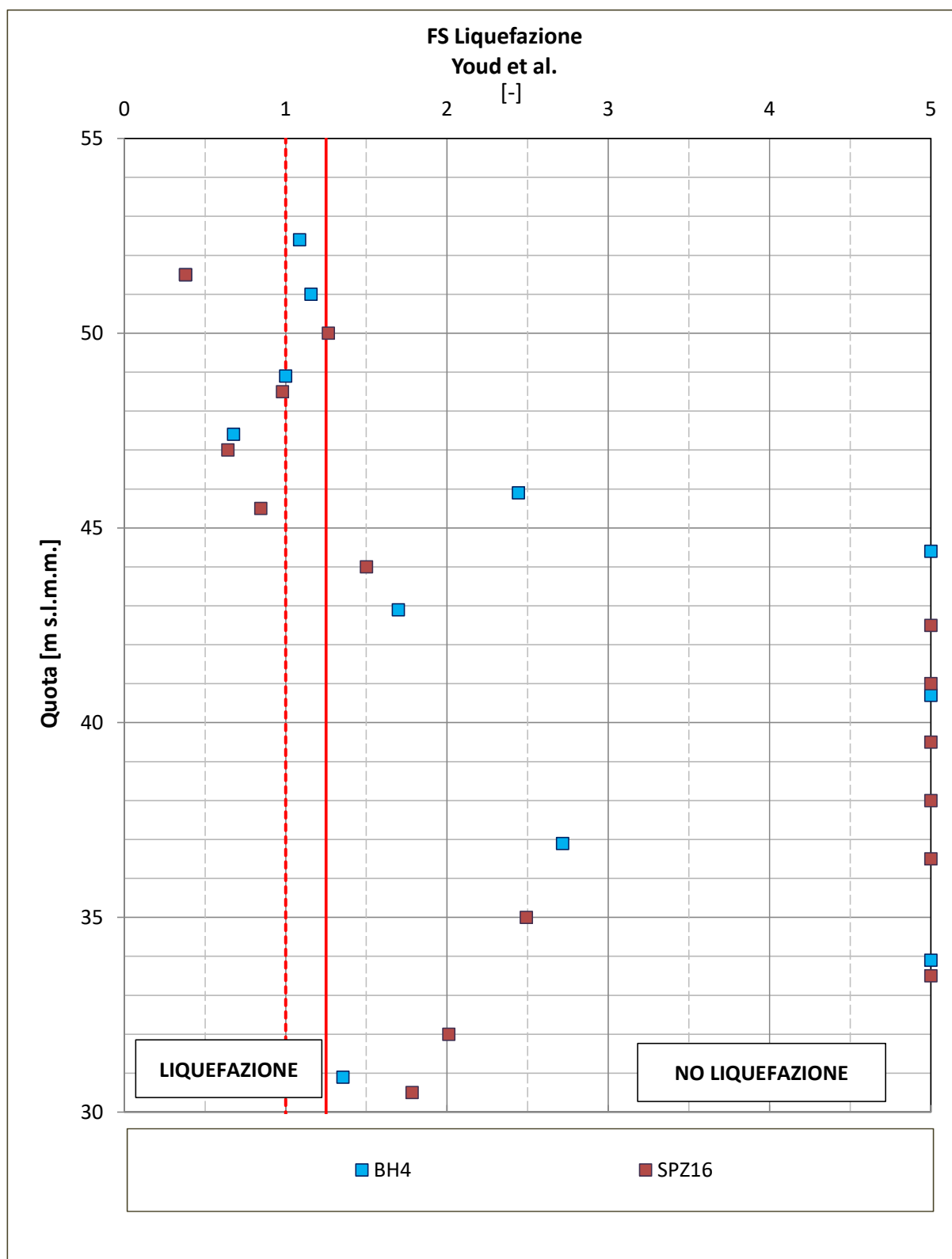

**Figura 6.5.2 - Fattore di Sicurezza nei confronti del rischio di liquefazione**

(per terreni indagati con SPT, in funzione della quota assoluta)

*Questo documento è proprietà di Enel E&C. E' severamente proibito riprodurre anche in parte il documento o divulgare ad altri le informazioni contenute senza la preventiva autorizzazione scritta.*

*This document is property of Enel E&C. It is strictly forbidden to reproduce this document, wholly or partially, and to provide any related information to others without previous written consent.*



**CENTRALE LA CASELLA  
Castel San Giovanni (PC)**

Document  
Documento n.

**PBLCX12970**

**EDIFICIO STOCCAGGIO DI AMMONIACA  
RELAZIONE GEOLOGICA**

REV. 01 17.05.22

Sheet  
Pagina **35** of  
di **40**



**Figura 6.5.3 - Fattore di Sicurezza nei confronti del rischio di liquefazione**  
(per terreni indagati con CPTu, in funzione della quota assoluta)

Questo documento è proprietà di Enel E&C. E' severamente proibito riprodurre anche in parte il documento o divulgare ad altri le informazioni contenute senza la preventiva autorizzazione scritta.

This document is property of Enel E&C. It is strictly forbidden to reproduce this document, wholly or partially, and to provide any related information to others without previous written consent.

	<b>CENTRALE LA CASELLA</b> <b>Castel San Giovanni (PC)</b>	Document <i>Documento n.</i> <b>PBLCX12970</b>
	<b>EDIFICIO STOCCAGGIO DI AMMONIACA</b> <b>RELAZIONE GEOLOGICA</b>	REV. 01    17.05.22 Sheet <b>36</b> of <b>40</b> <i>Pagina</i> <i>di</i>

## 7. FATTIBILITA' GEOLOGICA

Di seguito si riportano le valutazioni condotte per quanto riguarda la fattibilità delle opere progetto.

Nel corso della relazione sono stati evidenziati i seguenti aspetti che caratterizzano l'area d'interesse:

- l'assenza di forme di interferenza negative per il progetto dal punto di vista geomorfologico;
- la classe di rischio idraulico residuale medio;
- l'alto valore di vulnerabilità dell'acquifero.

Questi aspetti si traducono, a livello della pianificazione urbanistica, nella classe di fattibilità attribuita al sito: *"Aree a fattibilità geologica con limitazioni relativamente consistenti"* per limitato rischio di esondazione. In particolare, per quest'area si prevede la possibilità di costruire previa valutazione del rischio idraulico e accertamenti geotecnici, in accordo alla normativa PAI e PTCP.

Il PTCP della provincia di Piacenza recita quanto segue per quanto riguarda la fascia C del PAI: *"Nella fascia C sono ammesse tutte le attività compatibili con un razionale uso del suolo, purché non comportino alterazioni dell'equilibrio idrogeologico delle acque superficiali e sotterranee o modificazioni rilevanti dei caratteri geomorfologici del territorio. L'uso del suolo dovrà essere regolamentato allo scopo di favorire:*

- a. la salvaguardia degli elementi naturali presenti;*
- b. l'ampliamento delle aree di naturale espansione fluviale;*
- c. il mantenimento ed il miglioramento delle condizioni di funzionalità idraulica della rete idrografica principale e secondaria".*

Inoltre, dell'Art. 16 delle NTA del PTCP, si stabilisce che le centrali di produzione energetica, così come le linee ad alta tensione, sono ammesse subordinatamente a verifica di accettabilità del rischio idraulico.

Si raccomanda infine l'adozione di adeguate opere di impermeabilizzazione delle eventuali strutture interrato che raggiungono il livello della falda, la quale presenta una soggiacenza piuttosto modesta.

La figura 7.1 riporta uno stralcio della carta della fattibilità geologica per il comune di Castel San Giovanni.





**CENTRALE LA CASELLA  
Castel San Giovanni (PC)**

Document  
Documento n.

**PBLCX12970**

**EDIFICIO STOCCAGGIO DI AMMONIACA  
RELAZIONE GEOLOGICA**

REV. 01 17.05.22

Sheet  
Pagina **37** of  
di **40**

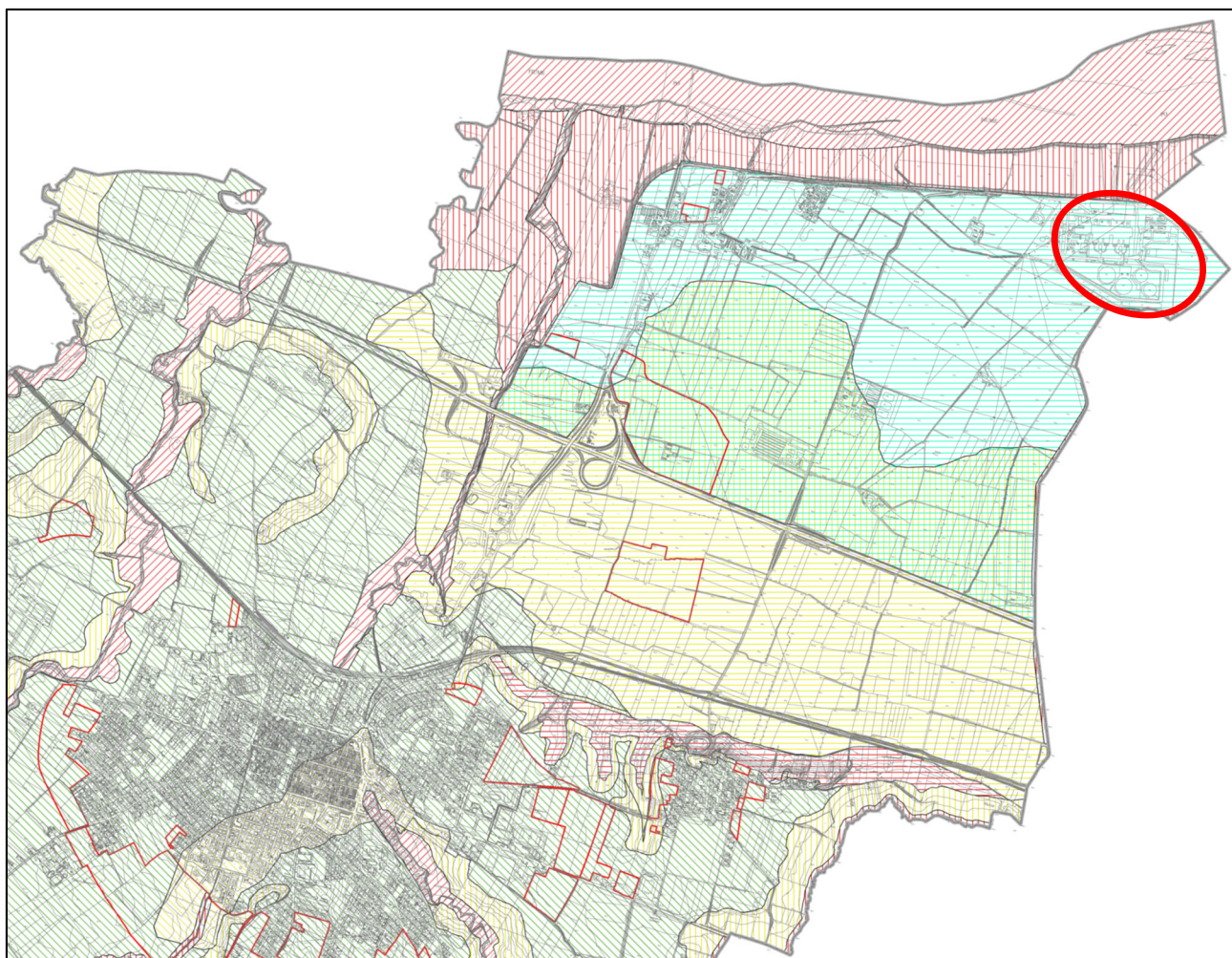

**Aree a fattibilità geologica con limitazione relativamente consistenti**



**Area a limitato rischio di esondazione**

*Aree a limitato rischio di esondazione coincidenti alla zona designata alla fascia C dal PAI costituita dalla porzione di territorio esterna alla fascia B, può essere interessata da inondazione al verificarsi di eventi di piena più gravosi di quelli di riferimento.*

*Comprende anche la fascia di integrazione fluviale dei corsi d'acqua.*

*Edificabili nei casi previsti dalla normativa PAI e PTCP, previa valutazione del rischio idraulico ed accertamenti geotecnici.*

**Figura 7.1** – Carta di fattibilità geologica del PSC di Castel San Giovanni

	<b>CENTRALE LA CASELLA</b> <b>Castel San Giovanni (PC)</b>	Document Documento n. <b>PBLCX12970</b>
	<b>EDIFICIO STOCCAGGIO DI AMMONIACA</b> <b>RELAZIONE GEOLOGICA</b>	REV. 01    17.05.22 Sheet Pagina <b>38</b> of <b>40</b> di

## 8. OSSERVAZIONI CONCLUSIVE

La presente relazione geologica viene redatta nell'ambito del progetto di realizzazione di un edificio per lo stoccaggio dell'ammoniaca presso l'area della centrale elettrica E. Amaldi in località La Casella, nel comune di Castel San Giovanni (PC).

Dal punto di vista geolitologico l'area ricade nella bassa padana ed è perciò costituita da sedimenti alluvionali molto recenti (nella carta geologica Foglio 60 "Piacenza" vengono indicati come "a<sup>2</sup>" alluvioni recenti). La struttura tipica di questo tipo di depositi è una stratificazione con alternanze tra granulometrie grossolane e fini; questo è risultato evidente anche dall'analisi delle prove geotecniche consultate, le quali hanno evidenziato i seguenti livelli prevalenti:

- STRATO 1:** Materiale di copertura, eterogeneo, prevalentemente granulare, da mediamente addensato ad addensato.
- STRATO 2:** Limo argilloso, localmente debolmente sabbioso.
- STRATO 3:** Sabbia eterogenea, da debolmente limosa a limosa, localmente ghiaiosa.
- STRATO 4:** Materiale prevalentemente sabbioso, che si presenta in livelli più grossolani (**4a**) o più fini (**4b**).
- STRATO 5:** Intercalazione coesiva, costituita da argille limose e limi sabbioso-argillosi, poco consistenti.

Le proprietà geotecniche del terreno sono state indagate tramite l'analisi di indagini geognostiche condotte nell'area di progetto sia storicamente, sia nel corso del 2020. Il capitolo 5 riporta i risultati della caratterizzazione, con la definizione dei parametri e della stratigrafia di progetto; l'interpretazione dei dati delle campagne geognostiche è oggetto del documento di rif. [4].

La caratterizzazione sismica del territorio ha permesso di calcolare i parametri di base in ottemperanza alla normativa nazionale e alla DGR 630/2019.

Le indagini condotte nelle immediate vicinanze dell'area di progetto portano a classificare il terreno nella categoria di sottosuolo C: (*Depositi di terreni a grana grossa mediamente addensati o terreni a grana fina mediamente consistenti con profondità del substrato superiori a 30 m, caratterizzati da un miglioramento delle proprietà meccaniche con la profondità e da valori di velocità equivalente compresi tra 180 m/s e 360 m/s*).

	<b>CENTRALE LA CASELLA</b> <b>Castel San Giovanni (PC)</b>	Document <i>Documento n.</i> <b>PBLCX12970</b>
	<b>EDIFICIO STOCCAGGIO DI AMMONIACA</b> <b>RELAZIONE GEOLOGICA</b>	REV. 01    17.05.22 Sheet <b>39</b> of <b>40</b> <i>Pagina</i> <i>di</i>

Tuttavia la DGR sopramenzionata porta ad un parziale superamento della classificazione tramite le categorie di sottosuolo, dal momento che in ottemperanza a questa Delibera, il Comune di Castel San Giovanni si è dotato di uno studio di microzonazione sismica di secondo livello tramite il quale si attribuiscono ad alcune aree interne al perimetro comunale dei valori di fattore di amplificazione subordinati alle caratteristiche litostratigrafiche e sismiche dell'area. Il valore del parametro  $a_{max}$  calcolato in accordo a tale studio è pari a 0.2142 g ed il suo calcolo è descritto nel capitolo 6.3. La stessa DGR dichiara che i valori così calcolati possono rivelarsi sovrastimati e che eventualmente possono essere sostituiti dai risultati di valutazioni della risposta sismica locale.

Lo studio sismico è stato completato con una verifica del potenziale di liquefazione dei terreni costituenti il sottosuolo dell'area in esame, dalla quale risulta che una parte del terreno indagato, assimilabile allo strato 3, è effettivamente suscettibile di liquefazione al verificarsi del sisma di riferimento.

Per quanto riguarda la fattibilità geologica, si possono evidenziare i seguenti accorgimenti da adottare:

- Data la permeabilità superficiale e la modesta soggiacenza della falda, si raccomanda di prendere ogni precauzione possibile per evitare la perdita di qualsiasi sostanza potenzialmente inquinante sulla superficie del terreno o direttamente nel sottosuolo, sia in fase di costruzione che di esercizio;
- Trovandosi in fascia C, Zona C1 del PAI, ed essendo l'area caratterizzata da valore medio di rischio idraulico residuale (R-RES2), l'area ricade nella classe di fattibilità con limitazioni relativamente consistenti; si prevede la possibilità di costruire previa valutazione del rischio idraulico e previa ottemperanza alle indicazioni previste dall'art. 41 delle Norme Tecniche Strutturali del PSC di Castel San Giovanni, riportate in questa relazione al capitolo 4;
- Inoltre, le norme tecniche di attuazione del PTCP stabiliscono che le centrali di produzione energetica, così come le linee ad alta tensione, all'interno della fascia C1 del PAI sono ammesse subordinatamente a verifica di accettabilità del rischio idraulico e di compatibilità ambientale, e devono essere inoltre realizzate con particolari accorgimenti tecnico-costruttivi in grado di mitigarne il rischio idraulico. A questo proposito si rimanda allo "Studio di compatibilità idraulica" (doc. CESI C1001927, in Appendice 2 alla relazione progettuale) redatto nell'ambito della progettazione della nuova unità a gas prevista presso la Centrale. In sintesi, dallo studio emerge che la Centrale e le opere in progetto per la nuova unità a gas (la cui quota di realizzazione è la stessa del rilevato in esame) sono compatibili dal punto di vista idraulico e che la probabilità di accadimento di una ipotetica rotta arginale e dei conseguenti effetti possa essere considerata trascurabile. I vincoli presenti nel sito non

*Questo documento è proprietà di Enel E&C. E' severamente proibito riprodurre anche in parte il documento o divulgare ad altri le informazioni contenute senza la preventiva autorizzazione scritta.*

*This document is property of Enel E&C. It is strictly forbidden to reproduce this document, wholly or partially, and to provide any related information to others without previous written consent.*

	<b>CENTRALE LA CASELLA</b> <b>Castel San Giovanni (PC)</b>	Document <i>Documento n.</i> <b>PBLCX12970</b>
	<b>EDIFICIO STOCCAGGIO DI AMMONIACA</b> <b>RELAZIONE GEOLOGICA</b>	REV. 01    17.05.22 Sheet <b>40</b> of <b>40</b> <i>Pagina</i> <i>di</i>

risultano ostativi; anche per quel che concerne il rischio idraulico, in virtù degli interventi eseguiti sulle arginature e della ubicazione della Centrale, il rischio che interessa l'area di progetto è esclusivamente di natura residuale. Non risultano pertanto incompatibilità tra la pianificazione e il progetto in esame.

**CONSULET SERVIZI S.r.l.**

## 9. BIBLIOGRAFIA

**Idriss, I.M. (1985):** "Evaluating seismic risk in engineering practice" - Proceedings, 11th Int. Conf. on Solid Mechanics and Foundation Engineering, San Francisco

**Robertson P.K. (2009):** "Performance based earthquake design using the CPT" - Taylor & Francis Group, London

**Robertson P.K., Wride C.E. (1998):** "Evaluating cyclic liquefaction potential using the cone penetration test" - Can. Geotech. J. 35, n°3, pag. 442-459

**Seed H. B., Idriss I. M. (1971):** "Simplified procedure for evaluating soil liquefaction potential", J. Soil Mechanics and Foundations Div., ASCE 97(SM9), 1249-273

**Skempton, A. K. (1986):** "Standard penetration test procedures and the effects in sands of overburden pressure, relative density, particle size, aging, and overconsolidation" - Geotechnique, London, 36(3), 425-447

**Youd T. L., et al. (2001):** Liquefaction resistance of soils: summary report from the 1996 NCEER and 1998 NCEER/NSF workshops on evaluation of liquefaction resistance of soils. - J. Geotech. Geoenviron. Eng. 2001.127:817-833