



COMUNE di Ascoli Satriano - COMUNE di Castelluccio dei Sauri



REGIONE PUGLIA

PROCEDIMENTO UNICO AMBIENTALE - Art.27 D.Lgs. 152/2006 ss.mm.ii.

PROGETTO DEFINITIVO PARCO EOLICO "PEGASO"

Nei Comuni di Ascoli Satriano e Castelluccio dei Sauri (FG)

Potenza nominale 60 MW (n.10 aerogeneratori da 6MW)

PIANO PRELIMINARE DI UTILIZZO IN SITO DELLE TERRE E ROCCE DA SCAVO ESCLUSE DALLA DISCIPLINA DEI RIFIUTI

ART. 24 DPR 13-6-2017 n.120

Proponente:



AEP s.r.l.

P.zza Giovanni Paolo II, 8
71017 Torremaggiore (FG)

aepvento@pec.it

Visti:

Progettazione:



Tecnico Competente:

Ing. Francesco Di Cosmo



Elaborazione: GIUGNO 2022

PREMESSA

Il DPR 13 giugno 2017 n.120 (G.U. 7 agosto 2017, n. 183), **vigente dal 22/08/2017**, attiene al riordino e semplificazione della disciplina di gestione delle terre e rocce da scavo (TRS) qualificate come sottoprodotti in base all'art. 184 bis, a tal fine **abroga**:

- il DM 161/2012;
- gli artt. 41, comma 2 e 41 bis del dl21/06/2013, convertito con modificazioni dalla legge 09/08/2013 n. 98;
- l'art. 184 bis, comma 2bis del DLgs 152/06

Il campo di applicazione riguarda le **terre e rocce da scavo provenienti da** cantieri di:

Capo II) grandi dimensioni (> 6000 mc) che riguardano opere in VIA/AIA ;

Capo III) piccole dimensioni (<6000 mc) comprese anche opere in VIA/AIA;

Capo IV) grandi dimensioni per opere non assoggettate a VIA/AIA

disciplina inoltre:

all'art. 23) deposito temporaneo delle terre qualificate rifiuti;

all'art. 24) utilizzo nel sito di produzione di terre non qualificate rifiuti;

agli artt. 25/26) gestione terre e rocce in siti di bonifica.

L'art.24, comma 1, recita:

1. "Ai fini dell'esclusione dall'ambito di applicazione della normativa sui rifiuti, le terre e rocce da scavo devono essere conformi ai requisiti di cui all'articolo 185, comma 1, lettera c), del D.Lgs. 152/2006 e s.m.i, e in particolare devono essere utilizzate nel sito di produzione".

La lettera c) dell'art.185, comma 1, del D.Lgs. 152/2006 e s.m.i., appena sopra richiamato, recita:

Non rientrano nel campo di applicazione della parte quarta (rifiuti) del presente decreto:

c) il suolo non contaminato e altro materiale allo stato naturale escavato nel corso di attività di costruzione, ove sia certo che esso verrà riutilizzato a fini di costruzione allo stato naturale e nello stesso sito in cui è stato escavato;

L'art.24, comma 3, recita:

*3. Nel caso in cui la produzione di terre e rocce da scavo avvenga nell'ambito della realizzazione di opere o attività sottoposte a valutazione di impatto ambientale, la sussistenza delle condizioni e dei requisiti di cui all'articolo 185, comma 1, lettera c), del D.Lgs. 152/2006 e s.m.i., è effettuata in via preliminare, in funzione del livello di progettazione e in fase di stesura dello studio di impatto ambientale (SIA), attraverso la presentazione di un «Piano **preliminare** di utilizzo in sito delle terre e rocce da scavo escluse dalla disciplina dei rifiuti» che contenga:*

a) descrizione dettagliata delle opere da realizzare, comprese le modalità di scavo;

b) inquadramento ambientale del sito (geografico, geomorfologico, geologico, idrogeologico, destinazione d'uso delle aree attraversate, ricognizione dei siti a rischio potenziale di inquinamento);

c) proposta del piano di caratterizzazione delle terre e rocce da scavo da eseguire nella fase di progettazione esecutiva o comunque prima dell'inizio dei lavori, che contenga almeno:

1. numero e caratteristiche dei punti di indagine;
2. numero e modalità dei campionamenti da effettuare;
3. parametri da determinare;

d) volumetrie previste delle terre e rocce da scavo;

e) modalità e volumetrie previste delle terre e rocce da scavo da riutilizzare in sito.

Pertanto, valutato di utilizzare le terre e rocce da scavo nel sito di produzione, conformemente alla espressa legislazione il presente studio riguarda il:

"Piano **preliminare** di utilizzo in sito delle terre e rocce da scavo escluse dalla disciplina dei rifiuti".

E viene redatto in conformità con l'art.24, comma 3, del DPR 120/2017.

In questa fase non sono condotte analisi sul terreno poiché le stesse saranno oggetto, ai sensi del comma 4, dell'art.24 del DPR 120/2017, della progettazione esecutiva o comunque prima dell'inizio dei lavori, in conformità alle previsioni del presente «Piano **preliminare** di utilizzo in sito delle terre e rocce da scavo escluse dalla disciplina dei rifiuti» di cui al comma 2 dello stesso DPR.

Ai sensi del comma 5, dell'art. 24, del DPR 120/2017 gli esiti delle attività eseguite secondo il "Piano di utilizzo del Preliminare" con le indagini eseguite, al fine della verifica della sussistenza delle condizioni e dei requisiti di cui all'articolo 185, comma 1, lettera c), del D.Lgs. 152/2006 e s.m.i., sono trasmesse all'Agenzia di protezione ambientale territorialmente competente, prima dell'avvio dei lavori.

DESCRIZIONE DETTAGLIATA DELLE OPERE DA REALIZZARE, COMPRESSE LE MODALITÀ DI SCAVO

L'area prevista per l'installazione dell'impianto eolico è ubicata a nord del centro abitato di Ascoli Satriano e ad est del centro abitato di Castelluccio dei Sauri. Il centro abitato di Ascoli Satriano dista circa 6,8 km dal primo aerogeneratore del parco, mentre il centro abitato di Castelluccio dei Sauri circa 1,1 km dal primo aerogeneratore del parco.

Il progetto prevede la costruzione di:

- un impianto eolico di **10** aerogeneratori con cabina di trasformazione **0,6/30kV** ubicati nei **Comuni di Ascoli Satriano (FG) e Castelluccio dei Sauri (FG)**.
- i cavidotti di interconnessione in M.T. (**30kV**) interni all'impianto
- una cabina di raccolta e trasformazione **30/150kV**
- il cavidotto esterno che parte dalla cabina di interconnessione fino al punto di consegna dell'energia prodotta, previsto nella Stazione Primaria del GSE (Terna SpA) in agro di **Deliceto**.

Le principali caratteristiche degli aerogeneratori sono: **marca Siemens-Gamesa SG 6.0-170, potenza nominale 6,0MW, diametro rotore m.170, altezza mozzo m.145, altezza complessiva m.230, rpm 10.**

OPERE DI FONDAZIONE

Gli scavi non necessiteranno d'opere di contenimento perché la pendenza delle pareti sarà adeguata all'autoportanza dei terreni interessati.

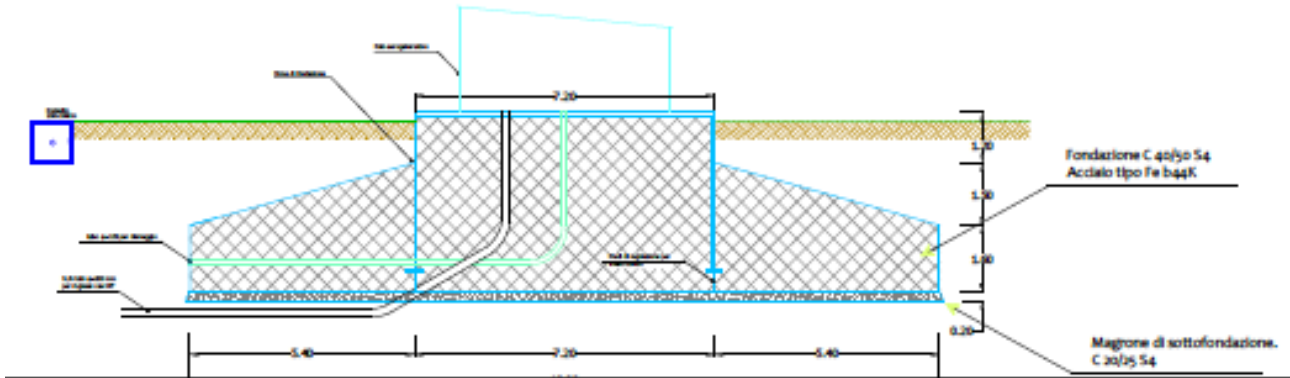

PIAZZOLE E AREE DI ASSEMBLAGGIO

Per consentire il montaggio degli aerogeneratori sarà necessario utilizzare, per ciascuno di essi, un'area totale di circa 4.000 mq aventi dimensioni geometriche variabili a seconda delle necessità tecniche in fase esecutiva

Tale area, in fase di cantiere sarà costituita da terreno battuto e stabilizzato, che a impianto ultimato sarà restituita ai precedenti usi agricoli.

La piazzola definitiva di servizio (contenuta nella precedente) e finalizzata alle operazioni di controllo e manutenzione avverrà secondo le seguenti fasi:

- a) scotico vegetazionale per una profondità di 10 cm;
- b) trattamento a calce per una profondità di 40 cm;
- c) riprofilatura orizzontale e compattazione del terreno;
- d) copertura con misto stabilizzato per 10 cm.

Le piazzole definitive avranno forma rettangolare di circa 900 mq.

STRADE DI ACCESSO E VIABILITÀ DI SERVIZIO

L'accesso all'impianto è garantito da strade già esistenti; sarà necessario realizzare solo limitati adeguamenti delle stesse e la realizzazione di nuovi bracci per il raggiungimento delle postazioni degli aerogeneratori.

La costruzione ex-novo della viabilità di servizio e/o l'adeguamento delle strade esistenti saranno tali da garantire il deflusso regolare delle acque.

CAVIDOTTI DI COLLEGAMENTO

Si dovranno realizzare: le connessioni di collegamento tra gli aerogeneratori e il cavidotto di interconnessione in M.T. (30kV) fino alla sottostazione elettrica TERNA già autorizzata.

La rete di cavidotti interrati segue la nuova viabilità a servizio del parco, e le strade minori già esistenti in modo da evitare ulteriori movimenti terra.

La posa del cavo elettrico verrà eseguita ad una profondità di circa 1,20 m in uno scavo di profondità 1,50 m e larghezza di m. 0,80 identica per tutti i tronchi.

INQUADRAMENTO AMBIENTALE DEL SITO

INQUADRAMENTO GEOGRAFICO

L'area prevista per l'installazione dell'impianto eolico è ubicata a nord del centro abitato di Ascoli Satriano e ad est del centro abitato di Castelluccio dei Sauri. Il centro abitato di Ascoli Satriano dista circa 6,8 km dal primo aerogeneratore del parco, mentre il centro abitato di Castelluccio dei Sauri dista circa 1,1 km dal primo aerogeneratore del parco.

Il progetto prevede la costruzione di:

- un impianto eolico di 10 aerogeneratori con cabina di trasformazione 0,6/30kV ubicati nei Comuni di Ascoli Satriano e Castelluccio dei Sauri.



- i cavidotti di interconnessione in M.T. (30kV) interni all'impianto
- una cabina di raccolta e trasformazione 30/150kV
- il cavidotto esterno che parte dalla cabina di interconnessione fino al punto di consegna dell'energia prodotta, previsto nella Stazione Primaria del GSE (Terna SpA) in agro di Deliceto.

La numerazione e le coordinate geografiche sono le seguenti:

AEROGENERATORE	GAUSS-BOAGA (Roma 40)	
	EST	NORD
05	2565495.0000	4573738.0000
08/15 bis	2566228.3832	4574320.5078
12/B	2567927.7927	4574635.4934
13/B bis	2563654.5155	4570931.5434
14/B	2567487.6355	4573212.8603
27	2568047.0000	4571704.0000
33	2567001.0000	4568835.0000
51	2561917.0000	4572049.0000
52/B	2560265.6332	4571644.7048
56	2564194.0000	4573905.0000

INQUADRAMENTO GEOMORFOLOGICO

Il territorio in questione si estende nell'area sud occidentale del Tavoliere di Puglia, vasta pianura, estesa per oltre 4000 Km², coincidente con il tratto dell'Avanfossa adriatica delimitato dalla Catena appenninica e dall'Avanpaese Apulo; il Tavoliere corrisponde infatti all'area compresa fra i Monti della Daunia, il promontorio del Gargano, l'altopiano delle Murge.

Dal punto di vista morfologico la totalità del parco eolico si sviluppa su aree pianeggianti e/o sub pianeggianti con pendenze alquanto blande di gran lunga inferiori al 20%. Ciò è testimoniato dal fatto che nessun aerogeneratore ricade in aree di "versante" (PPTR) né ricade in area sottoposta a vincolo idrogeologico ai sensi del R.D. 3267 del 1923 e del più recente Piano Paesaggistico Territoriale Regionale della Regione Puglia.

Tutti i siti non evidenziano alcun segno di dissesto e/o di pericolosità geomorfologica, presentandosi globalmente stabili.

Dal punto di vista geostrutturale l'Avanfossa, o Fossa Bradanica, costituisce un bacino adiacente ed in parte sottoposto al fronte esterno della Catena appenninica. Essa si è formata a partire dal Pliocene inferiore per progressivo colmamento di una depressione tettonica allungata NW-SE, da parte di sedimenti clastici; processo che, sia pure con evidenze diacroniche, si è concluso alla fine del Pleistocene con l'emersione dell'intera area.

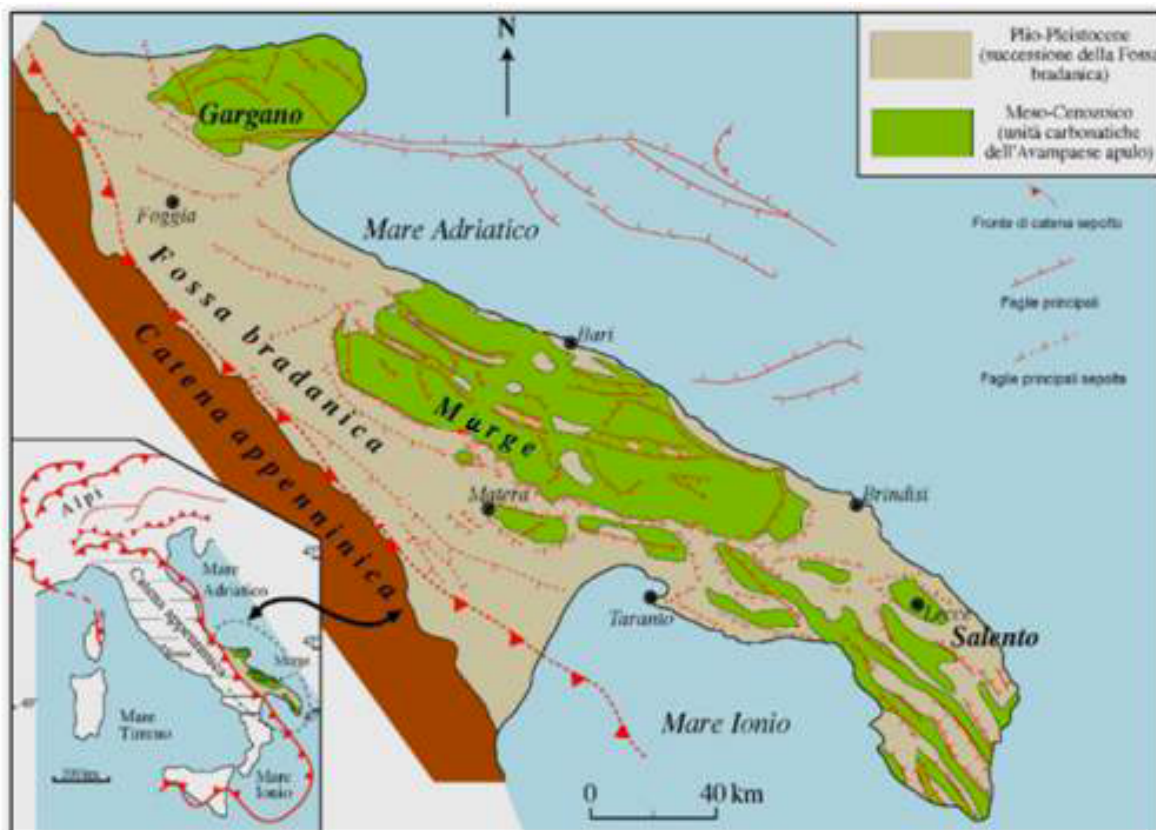

In figura: Schema dei principali domini geodinamici: 1) Limite delle Unità Appenniniche Alloctone, 2) Catena Appenninica ed Arco Calabro; 3) Avanfossa; 4) Avampaese Apulo-Garganico; 5) Bacini Plio-Pleistocenici. (da: Zezza et al., 1994)

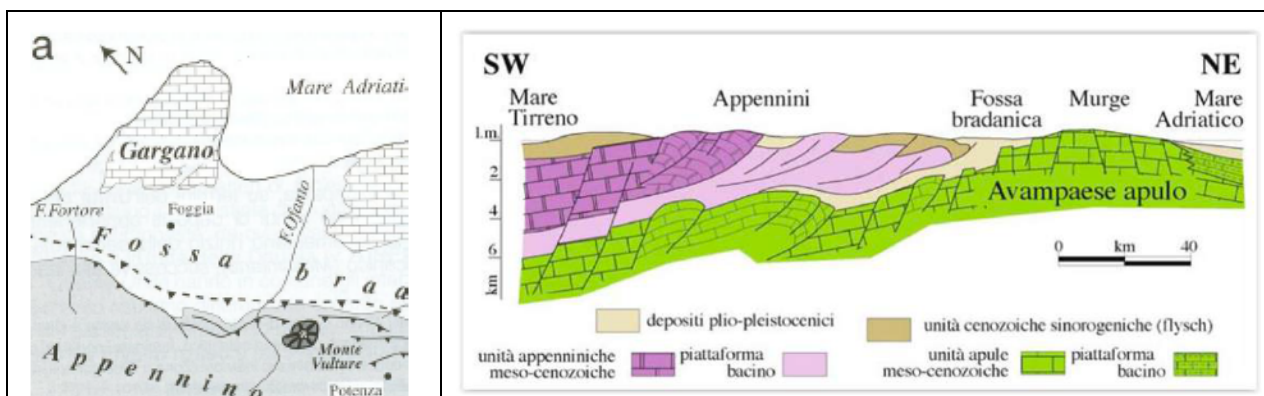

In figura: Schema tettonico e stratigrafico - liberamente tratto da Guide Geologiche Regionali n-9 "Puglia e Monte Vulture" prima parte BE-MA editrice - 1999

INQUADRAMENTO GEOLOGICO

Il basamento del Tavoliere, come pure dell'intera regione pugliese, risulta così costituito da una potente serie carbonatica di età mesozoica costituita da calcari, calcari dolomitici e dolomie su cui poggiano le coperture plio-pleistoceniche ed oloceniche costituite in particolare da:

- depositi argillosi con livelli di argille sabbiose, con una potenza variabile e decrescente dal margine appenninico verso il Mare Adriatico compresa tra 1000 e 200 metri;

- sedimenti sabbioso-ghiaiosi in lenti con uno spessore che varia da pochi metri ad alcune decine di metri;
- depositi terrazzati costituiti da breccie cementate ad elementi calcarei;
- sabbie con faune litorali e dune individuate lungo l'arco del Golfo di Manfredonia.

Nello specifico, per quanto riguarda il territorio di [Ascoli Satriano e Castelluccio dei Sauri](#), e più in particolare l'area oggetto dell'intervento, l'intero territorio è caratterizzato dall'affioramento di formazioni sedimentarie marine e continentali riferibili alle unità alloctone e parautoctone della Catena appenninica.

In particolare affiorano nella zona centrale ed orientale, lungo una fascia nord-sud, terreni costituiti da alternanze di brecciole calcaree, marne, argille e calcari, intensamente dislocati e fratturati, riferibili alla Formazione della Daunia, di età Miocenica. Nella parte sud si rinviene una fascia con disposizione nord-sud di argilloscisti e marnoscisti di età Cretaceo-Paleogenica, intensamente tettonizzati, riferibili al complesso delle "Argille Varicolori". Nella zona centrale ed orientale del territorio si rinvencono litologie granulari quali sabbie e conglomerati di età Pliocene superiore – Olocene e depositi alluvionali antichi terrazzati posti a quote diverse rispetto all'alveo dei torrenti attuali.

Il rilievo geologico di superficie dell'area in questione, ha evidenziato la presenza di affioramenti di materiale limo-sabbioso con livelli intercalati di ghiaie e lenti di argille limose di colore prevalentemente giallastro, appartenenti alle unità delle alluvioni 6 terrazzate e dei depositi sabbioso limosi della sede marina plio-pleistocenica, con profondità di rinvenimento che variano da 4-5 m a poco oltre i 10-15 m. per le prime, e da 15-30 m. fino a 40 m. per le seconde.

Entrambe le formazioni poggiano in sequenza sui depositi pliocenici di fondo (argille grigio azzurre).

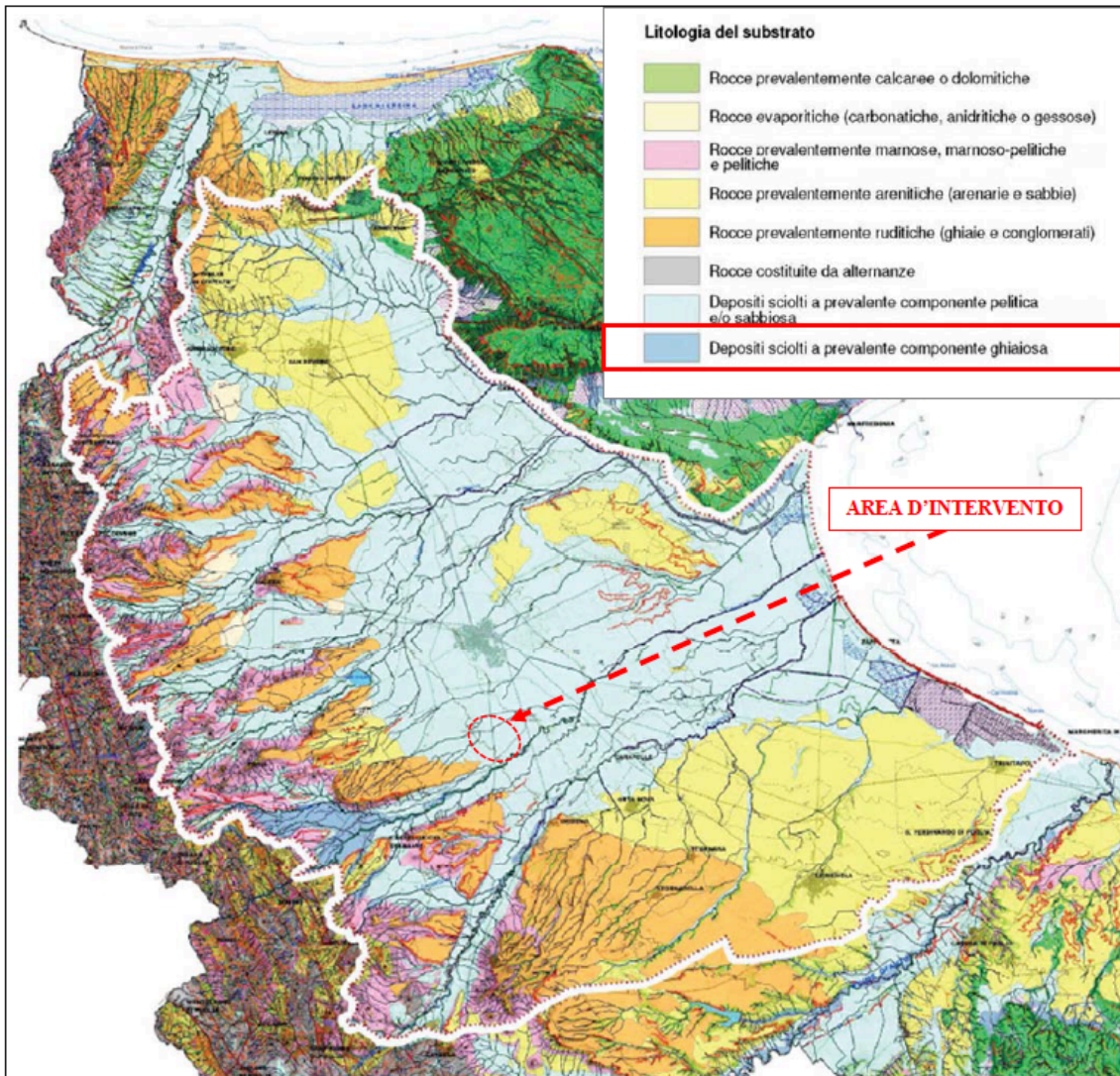

In figura: Inquadramento geologico regionale

L'area di installazione delle WTG di progetto ricade interamente in un'area di depositi sciolti a componente ghiaiosa.

INQUADRAMENTO IDROGEOLOGICO

L'idrografia superficiale è assai ridotta ed è rappresentata da modesti canali e linee d'impluvio che drenano le acque di precipitazione meteorica. Tali impluvi hanno un regime effimero caratterizzato da lunghi periodi estivi di asciutta alternati a periodi, generalmente invernali, in cui presentano deboli portate. Essi si localizzano comunque a distanze notevoli dai siti di interesse che, pertanto, non risentono in alcun modo degli effetti erosivi delle acque ruscellanti o incanalate.

Dal punto di vista idrogeologico l'area rientra nella struttura idrogeologica del Tavoliere i cui terreni affioranti sono caratterizzati da una permeabilità primaria per porosità più o meno accentuata a seconda del contenuto in materiale limoso/argilloso. Dal punto di vista tettonico non sono rilevabili disturbi superficiali.

L'area si colloca nel Tavoliere meridionale, in un'area sfruttata prevalentemente per la coltivazione di seminativi non irrigui e ulivi, che le conferiscono una valenza geologica bassa-nulla (come riportato sul PPTR).

L'impianto "Pegaso", si colloca ad un'altezza media sul livello del mare variabile tra i 170 e i 250 m slm.

L'area si estenderà in direzione SE rispetto al comune di [Castelluccio dei Sauri](#) e occuperà una superficie complessiva di circa 50.000 mq. Più in particolare, l'area oggetto di studio è ubicata nella zona compresa tra (elencate partendo da Nord e ordinate in senso orario) ["Località Alesio"](#), [torrente Carapelle](#), ["Località Sterparo"](#) e [l'abitato di Castelluccio](#).

DESTINAZIONE D'USO DELLE AREE ATTRAVERSATE

In generale le aree attraversate dai cavidotti, dalle strade di accesso, dalle piazzole hanno in origine una destinazione agricola, tuttavia anche se in tali spazi non sarà possibile la pratica della agricoltura, ai fini della determinazione delle soglie di contaminazione di cui alla tabella 1 all'allegato 5 al titolo V della parte IV del D.Lgs. 152/2006 e s.m.i. si considera la colonna A (verde pubblico e privato).

RICOGNIZIONE DEI SITI A RISCHIO POTENZIALE DI INQUINAMENTO

In prossimità delle opere da realizzare non risulta la presenza di siti oggetto di bonifica.

PROPOSTA DEL PIANO DI CARATTERIZZAZIONE DELLE TERRE E ROCCE DA SCAVO

La seguente proposta di piano di indagine sarà eseguita nella fase di progettazione esecutiva o comunque prima dell'inizio dei lavori.

NUMERO E CARATTERISTICHE DEI PUNTI DI INDAGINE

I luoghi di indagine non evidenziano alcun indizio di potenziale contaminazione dei terreni che saranno scavati ed in relazione alle quantità degli stessi, oltre che della tipologia delle opere previste, si è predisposto un piano di caratterizzazione ambientale e di campionamento così come di seguito illustrato.

Ciò premesso, in piena rispondenza ai criteri tecnici e dimensionali, fissati dal DPR 120/2917.

1) Piazzole aerogeneratori (900 mq in n° di 10)

In merito si ritiene adeguata l'individuazione di n° 3 punti di indagine, per ciascuna piazzola, con carotaggio spinto sino alla profondità di 3,0 m da p.c. (a secco e con carotiere ambientale apribile longitudinalmente).

I campioni da sottoporre ad analisi chimico-fisiche sono almeno:

- campione 1: da 0 a 1 m dal piano campagna;
- campione 2: nella zona di fondo scavo (tra 2m e 3m);
- campione 3: nella zona intermedia tra i due (tra 1m e 2m).

Il prelievo della carota e quindi la preparazione di tre campioni previa omogeneizzazione dei materiali per ciascun metro circa di profondità.

Avremo, quindi, **30 punti** di indagine e **90 campioni** che opportunamente confezionati ed etichettati saranno trasportati al laboratorio di Analisi Chimiche.

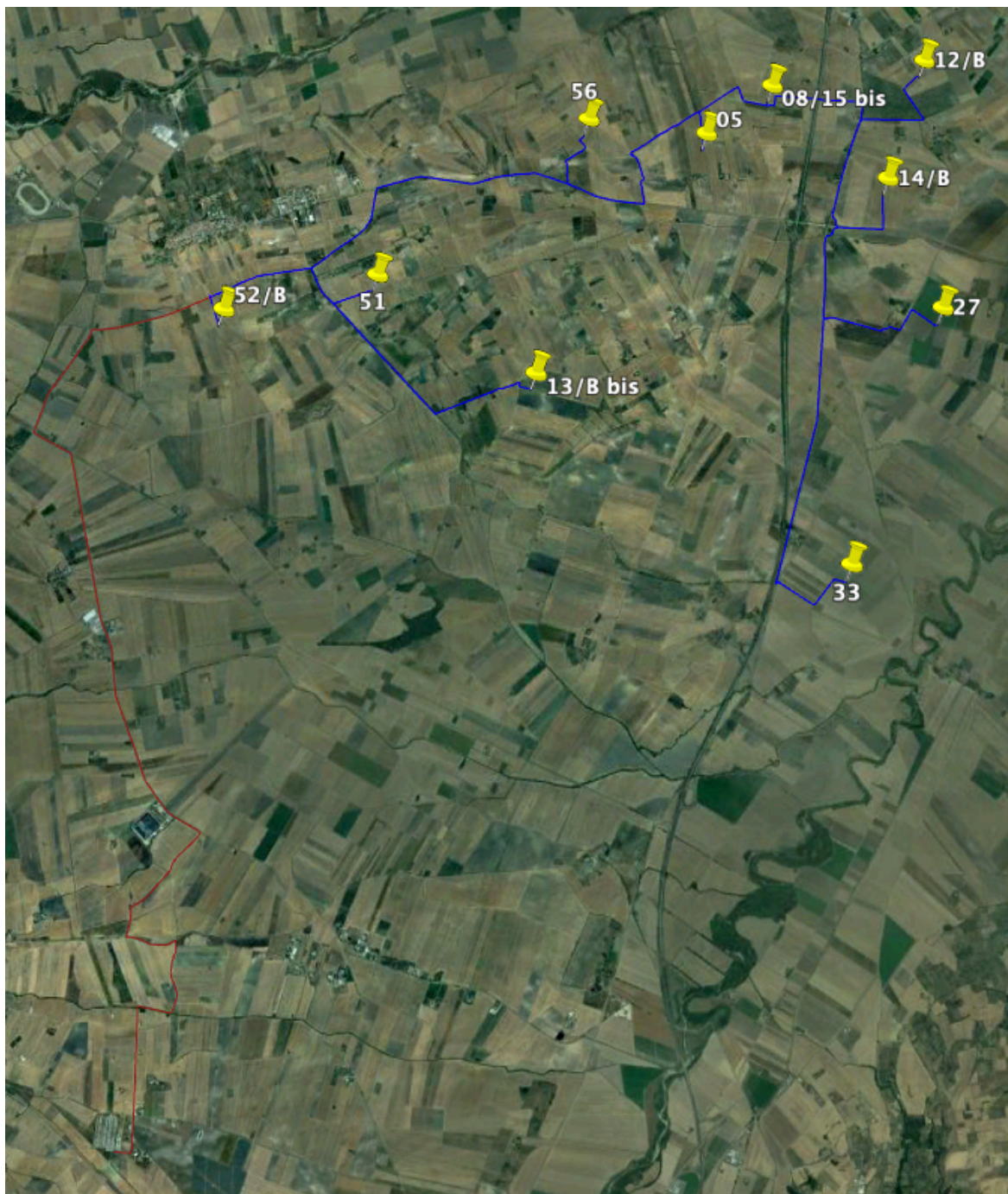

I campioni prelevati saranno etichettati così come da tabelle che segue:

Punto di prelievo	Primo metro	Zona intermedia	Ultimo metro
T1	A1	A2	A3
	B1	B2	B3
	C1	C2	C3
T2	A1	A2	A3
	B1	B2	B3
	C1	C2	C3
T3	A1	A2	A3
	B1	B2	B3
	C1	C2	C3
T4	A1	A2	A3

	B1	B2	B3
	C1	C2	C3
T5	A1	A2	A3
	B1	B2	B3
	C1	C2	C3
T6	A1	A2	A3
	B1	B2	B3
	C1	C2	C3
T7	A1	A2	A3
	B1	B2	B3
	C1	C2	C3
...T10			

1) Viabilità e cavidotti

Il cavidotto sviluppa una lunghezza di circa **31km (18km interno e 13km esterno)**, pertanto si sono individuati **n.62 punti** di indagine, circa uno ogni 500 m di sviluppo lineare, dei percorsi dei cavidotti su cui si effettueranno i carotaggi ambientali spinti sino a 2 m di profondità dal p.c. e quindi il prelievo dei campioni in numero di 2 per ciascun punto di indagine (uno per ciascun metro di profondità) per un totale di **n°124 campioni**.

I campioni prelevati saranno etichettati così come da tabelle che segue:

Punto di prelievo	Primo metro	Secondo metro
P1	A	B
P2	A	B
P3	A	B
P4	A	B
P5	A	B
P6	A	B
P7	A	B
P8	A	B
P9	A	B
P10	A	B
P11	A	B
P12	A	B
P13	A	B
P14	A	B
P15	A	B
P16	A	B
P17	A	B
P18	A	B
P19	A	B
P20	A	B
P21	A	B
P22	A	B
P....	A	B

MODALITÀ DEI CAMPIONAMENTI DA EFFETTUARE

La preparazione e l'omogeneizzazione dei campioni sarà effettuata dal personale tecnico qualificato del laboratorio incaricato.

I campioni da portare in laboratorio saranno privi della frazione maggiore di 2 cm (da scartare in campo) e le determinazioni analitiche in laboratorio sono condotte sull'aliquota di granulometria inferiore a 2 mm.

La concentrazione del campione è determinata riferendosi alla totalità dei materiali secchi, comprensiva anche dello scheletro campionato (frazione compresa tra 2 cm e 2 mm).

Qualora si abbia evidenza di una contaminazione antropica anche del sopravaglio le determinazioni analitiche sono condotte sull'intero campione, compresa la frazione granulometrica superiore ai 2 cm, e la concentrazione è riferita allo stesso. In caso di terre e rocce provenienti da scavi di sbancamento in roccia massiva, ai fini della verifica del rispetto dei requisiti ambientali di cui all'articolo 4 del presente regolamento, la caratterizzazione ambientale è eseguita previa porfirizzazione dell'intero campione.

PARAMETRI DA DETERMINARE

Il set analitico minimale da considerare è quello riportato in Tabella 4.1 allegato 4, del DPR 120/2017, fermo restando che la lista delle sostanze da ricercare deve essere modificata ed estesa in considerazione delle attività antropiche pregresse.

Tabella 4.1 - Set analitico minimale

Arsenico
Cadmio
Cobalto
Nichel
Piombo
Rame
Zinco
Mercurio
Idrocarburi C>12
Cromo totale
Cromo VI
Amianto
BTEX (*)
IPA (*)
(*) Da eseguire nel caso in cui l'area da scavo si collochi a 20 m di distanza da infrastrutture viarie di grande comunicazione e ad insediamenti che possono aver influenzato le caratteristiche del sito mediante ricaduta delle emissioni in atmosfera. Gli analiti da ricercare sono quelli elencati alle colonne A e B, Tabella 1, Allegato 5, Parte Quarta, Titolo V, del decreto legislativo 3 aprile 2006, n. 152 .

I risultati delle analisi sui campioni saranno confrontati con le Concentrazioni Soglia di Contaminazione di cui alla colonne A, Tabella 1, Allegato 5, al Titolo V, della Parte IV, del decreto legislativo 3 aprile 2006, n. 152.

Le analisi chimico-fisiche sono condotte adottando metodologie ufficialmente riconosciute per tutto il territorio nazionale.

Il rispetto dei requisiti di qualità ambientale di cui all'articolo 184-bis, comma 1, lettera d), del decreto legislativo 3 aprile 2006, n. 152, per l'utilizzo delle terre e rocce da scavo come

sottoprodotti, è garantito quando il contenuto di sostanze inquinanti all'interno delle terre e rocce da scavo, comprendenti anche gli additivi utilizzati per lo scavo, sia inferiore alle Concentrazioni Soglia di Contaminazione (CSC), di cui alla colonna A sopra indicata.

Qualora i valori saranno superiori ai limiti della colonna A, ma inferiori ai limiti della colonna B Tabella 1, Allegato 5, al Titolo V, della Parte IV, del D.Lgs. 152/2006 e s.m.i. le terre e rocce da scavo saranno utilizzabili in siti a destinazione produttiva (commerciale e industriale).

VOLUMETRIE PREVISTE DELLE TERRE E ROCCE DA SCAVO

OPERE DI FONDAZIONE

Il volume stimato di scavo risulta così calcolato:

		mc di scavo per ciascun aerogeneratore	mc complessivi
Plinti (scavi)	10	855,38 mc	8.553,80
Pali da fondazione (scavi)	10	13 pali a plinto di 235,5 mc	2.355,00

I volumi di rinterro saranno dati dal volume di scavo dei plinti al netto dei volumi di calcestruzzo per la realizzazione dei plinti stessi:

		per ciascun aerogeneratore	mc complessivi
Volume Calcestruzzo	10	363,58 mc	3.635,80
Reinterri	10	855,38 mc – 363,58 mc = 491,80	4.918,00

Eccedenze: $8.553,80 + 2.355,00 - 3.635,80 = 7.273,00$ mc

Eccedenze per ciascun aerogeneratore: $7.273,00 \text{ mc} : 10 = 727,3$ mc

Per ciascuna opera di fondazione risultano eccedenze per circa 727 mc che saranno riutilizzate per migliorare le caratteristiche di portanza delle piazzole di circa 13 cm.

PIAZZOLE E AREE DI ASSEMBLAGGIO

Le piazzole definitive avranno forma rettangolare di circa 900 mq.

Il volumi stimati di scavi e riporti risultano così calcolati:

Piazzole definitive (scavo)	10	900 mq x 0,5m = 450mc	4.500 mc
Piazzole definitive (riporti e compattazione)	10	900 mq x 0,5m = 450mc	4.500 mc
Piazzole definitive (copertura con misto stabilizzato)	10	900 mq x 0,1m = 90mc	900 mc

Il trattamento a calce, la compattazione e la riprofilatura consentirà il completo riuso dei materiali scavati che saranno ricollocati negli stessi siti con maggior compattazione e bilancio di masse praticamente nullo.

Il profilo iniziale sarà riottenuto attraverso la posa in opera di misto stabilizzato per un volume totale di circa 900 mc.

STRADE DI ACCESSO E VIABILITÀ DI SERVIZIO

La modalità di costruzione della viabilità di servizio, la cui larghezza prevista è di 5 m, sono le seguenti:

- Scotico per una profondità di 10 cm;
- Trattamento a calce e ricompattazione del materiale a costituire il sottofondo delle piste per una profondità massima di 40 cm;
- Realizzazione dello strato di finitura costituito da misto granulare di spessore finito di 10 cm.

Il materiale necessario è costituito dallo stesso substrato trattato a calce e ricompattato.

Per la realizzazione delle strade d'accesso e viabilità di servizio si prevede un bilancio di masse sostanzialmente neutro.

CAVIDOTTI DI COLLEGAMENTO

La posa del cavo elettrico verrà eseguita ad una profondità di circa 1,20 m in uno scavo di profondità 1,50 m e larghezza di m. 0,80 identica per tutti i tronchi.

Si prevede la possibilità di utilizzazione di un cavo cosiddetto "air bag" che non necessita di strati di sabbia a letto ed a tetto.

Ad ogni modo la ri-compattazione dei materiali escavati assicura comunque che tutto il materiale di scavo sarà interamente riutilizzato per il rinterro.

Pertanto la realizzazione dei cavidotti prevede un bilancio di masse che, tra scavi e riporti si annulla.

MODALITÀ E VOLUMETRIE PREVISTE DELLE TERRE E ROCCE DA SCAVO DA RIUTILIZZARE IN SITO

Tutta la volumetria delle terre e rocce da scavo per la realizzazione del parco eolico si prevede di riutilizzarle in sito. Tuttavia, qualora in fase di indagine si presentino concentrazione di inquinanti compresi fra i limiti di cui alle colonne A e B, della Tabella 1, Allegato 5, al Titolo V, della Parte IV, del D.Lgs. 152/2006 e s.m.i. le terre e rocce da scavo saranno utilizzabili in siti a destinazione produttiva (commerciale e industriale).