

LOCALIZZAZIONE:
AGRO DI SPINAZZOLA (BT)
Loc. San Vincenzo – Salice

COMMITTENTE:
SPINAZZOLA SPV S.R.L.
Viale Regina Margherita n. 125 – 00198 Roma (RM)

PROGETTO DI MIGLIORAMENTO AMBIENTALE E VALORIZZAZIONE AGRICOLA



a cura del Dott. For. Nicola Cristella e del Prof. Marcello Salvatore Lenucci

Marcello Salvatore Lenucci

Nicola Cristella

Dott. For.
CRISTELLA NICOLA
N° 269
ALBO
- TARANTO -

MAGGIO 2022

Sommario

Premessa.....	2
Descrizione dell'area di progetto	4
Inquadramento geografico e catastale	4
Inquadramento climatico.....	7
Inquadramento fitoclimatico	8
Interventi di miglioramento ambientale e valorizzazione agricola.....	9
Analisi di contesto.....	9
Realizzazione di prato permanente stabile (Richiesta di integrazione MITE protocollo 1319.07-12-2022 punti n. 1.2.a. e 1.2.e. – caratteristiche progettuali)	11
Scelta delle specie vegetali.....	15
1. ERBA MEDICA (Medicago sativa L.).....	15
2. SULLA (Hedysarum coronarium L.).....	18
3. TRIFOGLIO SOTTERRANEO (Trifolium subterraneum L.).....	19
Operazioni colturali (Richiesta di integrazione MITE protocollo 1319.07-12-2022 punto n. 3.a – biodiversità).....	20
1. lavorazioni del terreno	21
2. definizione del miscuglio di piante e quantità di seme (Richiesta di integrazione MITE protocollo 1319.07-12-2022 punti n. 1.2.a. – caratteristiche progettuali)	21
3. semina	23
4. Utilizzazione delle produzioni di foraggio fresco del prato.....	23
Quadro economico	24
Pascolo.....	25
MERINIZZATA ITALIANA	27
ALTAMURANA	30
Analisi della gestione dell'attività di pascolo.....	32
Calcolo del BESTIAME ALLEVABILE con il metodo delle Unità Foraggere (UF) (Richiesta di integrazione MITE protocollo 1319.07-12-2022 punti n. 1.2.a. – caratteristiche progettuali)	34
Analisi dei fattori di sostenibilità economica dell'attività di pascolo	36
Apicoltura (Richiesta di integrazione MITE protocollo 1319.07-12-2022 punti n. 1.2.a. ed 1.2.e – caratteristiche progettuali – e punto 3.a biodiversità).....	39
Calcolo del potenziale mellifero	39
Calcolo del numero di arnie	42
Ubicazione delle arnie	44
Analisi economica dell'attività apistica	47
1. Costo d'impianto dell'allevamento	48
2. Spese varie	51
3. Salari.....	52
4. Quote.....	52
5. PLV (Produzione Lorda Vendibile)	53
6. Quadro economico riepilogativo e bilancio	53
Progetto di valorizzazione paesaggistica "FATTORIA SOLARE" e sua funzionalità turistica didattico-culturale per l'implementazione delle metodiche di educazione ambientale	55
Idea progettuale.....	55
Opere di mitigazione ambientale (Richiesta di integrazione MITE protocollo 1319.07-12-2022 punti n. 1.2.e – caratteristiche progettuali – punto 3.a biodiversità – punto 4.b paesaggio).....	56
1. Opere di ingegneria ambientale per il consolidamento dei versanti delle aree d'impluvio.....	57
2. Siepe arbustiva perimetrale.....	61
Realizzazione di struttura da adibire a giardino didattico esperienziale ed info-point.....	63
Impatto delle opere sulla biodiversità	66
Considerazioni finali.....	67

PREMESSA

I sottoscritti Dottore Forestale Nicola Cristella, iscritto al n. 269 dell'Albo dei Dottori Agronomi e Dottori Forestali della Provincia di Taranto, e Prof. Marcello Salvatore Lenucci, docente di Botanica Generale e Biotecnologie Agroalimentari presso il Dipartimento di Scienze e Tecnologie Biologiche ed Ambientali (Di.S.Te.B.A.) dell'università del Salento sono stati incaricati dalla SPINAZZOLA SPV S.r.l. con sede in Viale Regina Margherita n. 125 – 00198 Roma (RM), P.Iva/C.F. 08379390720, di redigere un **Progetto di miglioramento ambientale e valorizzazione agricola** al fine di valorizzare area agricola dove è prevista la realizzazione di impianto fotovoltaico di 49,36880 MW.

DESCRIZIONE DELL'AREA DI PROGETTO

Inquadramento geografico e catastale

L'area di indagine è collocata in agro del Comune di SPINAZZOLA (BT) a circa 2 Km in direzione sud del centro abitato e nelle immediate vicinanze del confine con la Regione Basilicata. L'area è facilmente accessibile percorrendo dal centro abitato di Spinazzola la SS 168 e successivamente la SS 169 o SP 197 che in direzione sud si immettono entrambe sulla SS 655. L'area asservita al progetto dell'impianto fotovoltaico presenta una estensione complessiva di Ha 103,55 ed è costituita da un corpo unico irregolare.

Figura 1 – Area di progetto dell'impianto fotovoltaico su ortofoto.



L'area è identificata al catasto terreni del comune di SPINAZZOLA (BA) al foglio 100 p.lle 20, foglio 103 p.lle 4-9-12-13-23-24-49-55-56-57-58-59-60-61-62-63-64-65-76-77-91-92-105-115-116-117 e 118, foglio 104 p.lle 13-14-32 e 160, foglio 108 p.lle 8-18-60 e foglio 109 p.lla 145.

Figura 2 – Catastale dell'area di progetto dell'impianto fotovoltaico su ortofoto

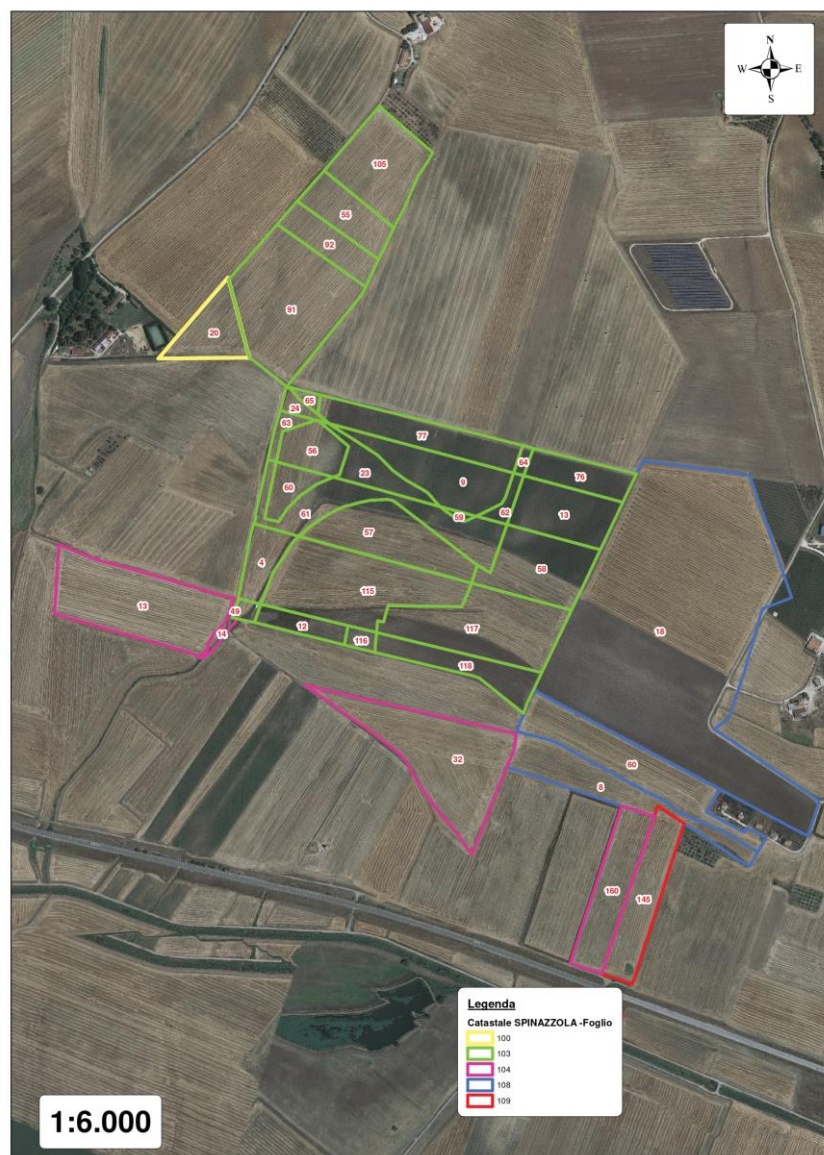

L'area geograficamente si colloca nella "fossa bradanica" in prossimità dell'alveo del "Torrente Basentello". E' costituita da un unico corpo irregolare di circa Ha 103,55, ed è identificato toponomasticamente sull'IGM e CTR come loc. *San Vincenzo e Salice* (delimitata ad ovest da *Casa Perrone* ed a est da *Masseria Cucinella*). L'area rappresenta la parte d'impluvio della Fossa Bradanica e si colloca tra un'altitudine compresa tra i 426 e 360 m s.l.m. con esposizione prevalente sud sud-ovest ed inclinazione variabile con massima pendenza del 7%. Nella Figura 3 si riporta stralcio della carta IGM.

Figura 3 – Stralcio carta dell'I.G.M. con indicazione dell'area d'intervento

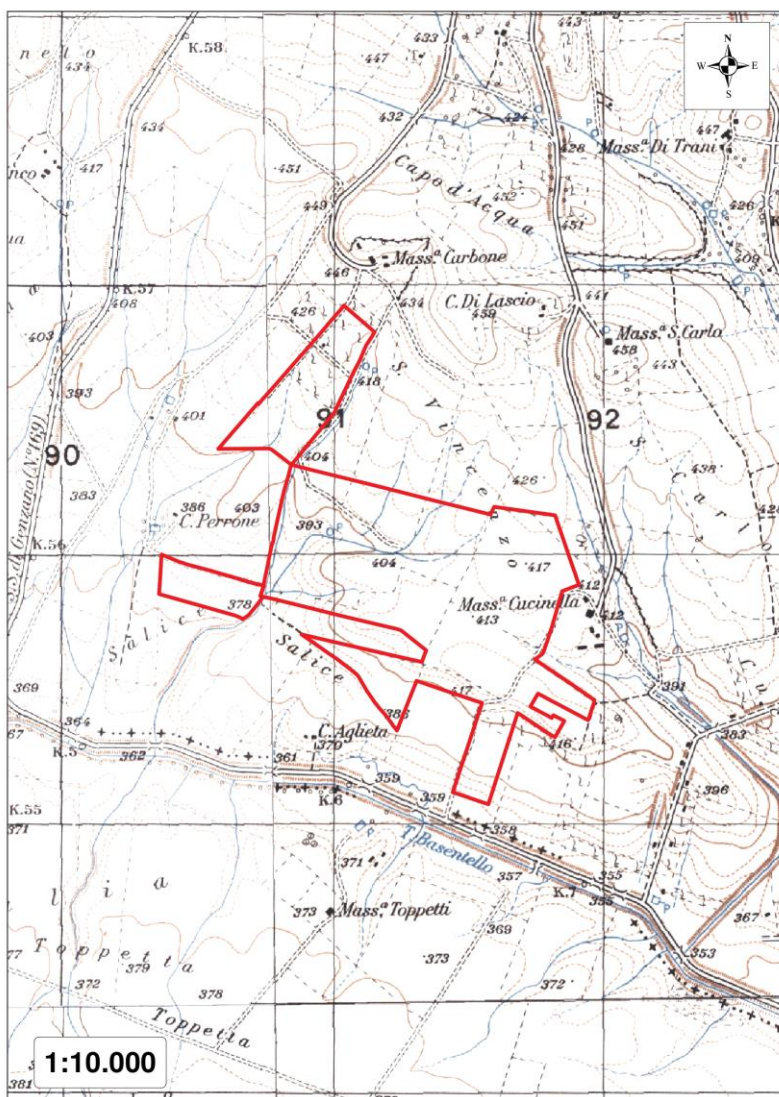

Inquadramento climatico

Per il comprensorio dove è ubicata l'area di indagine si fa riferimento ai dati climatici rilevati in letteratura (fonti varie) per gli ultimi 40 anni per il comprensorio del Comune di Spinazzola (BT). Il clima di Spinazzola è di tipo sub-litoraneo e spesso presenta caratteristiche tipiche dei climi continentali a causa dell'altitudine e della lontananza dal mare. Gli inverni sono moderatamente freddi e le estati calde e asciutte.

Nello specifico sono stati riscontrati i seguenti dati termo-pluviometrici:

- Piovosità media annuale di circa 600 mm con regime pluviometrico max invernale;
- Temperatura media annua 13-14 °C;
- Mese più secco: luglio;
- Mese più piovoso: novembre;
- Media temperatura del mese più caldo (agosto): 22 - 23 °C
- Media temperatura del mese più freddo (gennaio): 5 °C

In base al Sistema di classificazione climatica di W. Koppen (1846-1940) la classificazione del clima è **Cfa**. Nello specifico la sigla **Cfa** ha il seguente significato:

- **C**= Climi temperato caldi (mesotermici). Il mese più freddo ha una temperatura media inferiore a 18°C, ma superiore a -3°C; almeno un mese ha una temperatura media superiore a 10°C. Pertanto, i climi C hanno sia una stagione estiva che una invernale.
- **f** = Umido. Precipitazioni abbondanti in tutti i mesi. Manca una stagione asciutta.
- **a** = Con estate molto calda; il mese più caldo è superiore a 22°C.

In base alla classificazione climatica di Strahler (1975) l'area si colloca nella fascia climatica **mediterranea**.

Inquadramento fitoclimatico

La tipologia di vegetazione forestale caratterizzante il comprensorio viene inquadrata facendo riferimento alla classificazione fisionomica su basi climatiche del Pavari (1916).

La vegetazione forestale è costituita da specie vegetali caratteristiche della fascia climatica termo- e meso-mediterranea corrispondente alle zone fitoclimatiche del Lauretum sottozona calda, media e fredda (Tab. 1).

Zona, tipo, sottozona	Temperature °C			
	Media annua	Media mese più freddo (limiti inferiori)	Media mese più freddo	Media dei minimi (limiti inferiori)
A - Lauretum				
Tipo I (piogge informi) - sottozona calda	15° a 23°	7°	–	– 4°
Tipo II (siccità estiva) - sottozona media	14° a 18°	5°	–	– 7°
Tipo III (piogge estive) - sottozona fredda	12° a 17°	3°	–	– 9°
B - Castanetum				
Sottozona calda				
Tipo I - senza siccità	10° a 15°	0°	– 12°	
Tipo II - con siccità estiva				
Sottozona fredda				
Tipo I - con piogge > di 700 mm	10° a 15°	– 1°	– 15°	
Tipo II - con piogge < di 700 mm				
C - Fagetum				
Sottozona calda	7° a 12°	– 2°	–	– 20°
Sottozona fredda	6° a 12°	– 4°	–	– 25°
D - Picetum				
Sottozona calda	3° a 6°	– 6°	–	– 30°
Sottozona fredda	3° a 8°	– 6°	15°	anche – 30°
E - Alpinetum				
	anche < 2°	– 20°	10°	anche – 40°

Tab. 1 – Classificazione delle zone fitoclimatiche-forestali secondo Pavari e relative temperature di riferimento.

INTERVENTI DI MIGLIORAMENTO AMBIENTALE E VALORIZZAZIONE AGRICOLA



Analisi di contesto

Per quanto riguarda l'analisi del contesto agro-ambientale e le caratteristiche pedo-agronomiche dell'area di progetto è necessario fare riferimento alla litologia dell'area. E' utile ricordare che trattasi di *area marginale* di collina.

Di seguito si riporta la carta litologica che fornisce utili indicazioni sulla natura dei suoli.

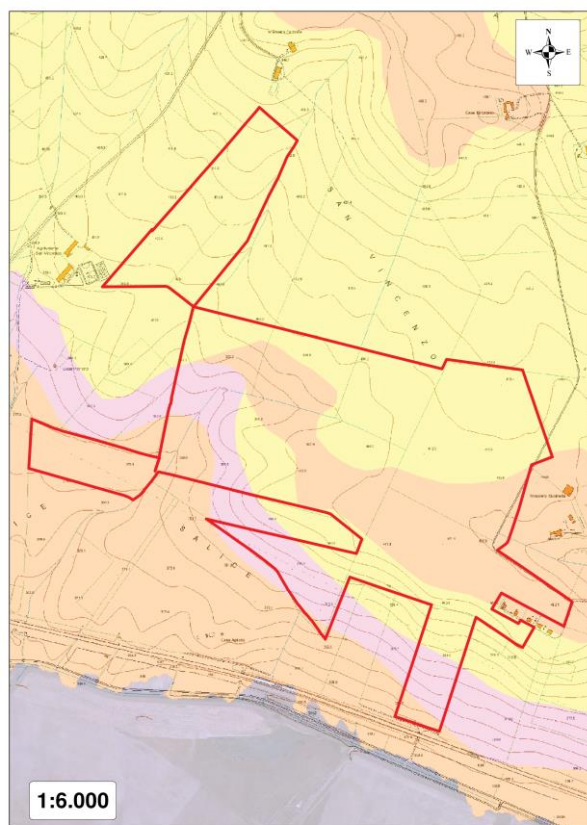
Figura 4 – Carta litologica dell'area¹ su CTR.



-  Unità a prevalente componente siltoso-sabbiosa e/o arenacea
-  Unità a prevalente componente ruditica
-  Unità a prevalente componente argillosa

¹ Fonte AUTORITA' DI BACINO della Regione Puglia

Dal punto di vista pedologico si riscontra nell'area di progetto la presenza di terreni a prevalenza matrice argillosa tipica dei terreni afferenti alla fossa bradanica.



Foto 1 – Foto panoramica dell'area. Ripresa effettuata nei pressi di Masseria Cucinella. In evidenza la matrice argillosa dei terreni.

L'uso del suolo dell'area è ascrivibile principalmente alla coltivazione di cereali autunno vernini (grano), foraggere, e leguminose (favino, cece, ecc..). Le coltivazioni riscontrate sono fidelizzate alle attività zootecniche presenti nell'area (allevamenti bovini ed ovini)

E' necessario fare una serie di valutazioni di carattere economico oltre a quelle di carattere agro-ambientale, affinché si possa correttamente valutare il tipo di intervento di valorizzazione dell'area di progetto. La realizzazione dell'impianto fotovoltaico è condizionata da interventi di carattere *conservativo* a carico dell'idrologia superficiale e del suolo. Il concetto economico di *area marginale*, tra le altre cose, considera quale fattore limitante di sviluppo delle attività agro-silvo-pastorali la condizione non ottimale e disomogenea di un ambiente che si presenta ostico allo svolgimento delle attività antropiche produttive. Pertanto, le aree marginali

rappresentano essere quella parte economica “deficitaria” del territorio dove è necessario calibrare gli interventi produttivi in modo tale da *mantenere e migliorare* i fattori di criticità che lo identificano. In base a quanto detto, di seguito si illustrano gli interventi che mirano a *mitigare* l’impatto ambientale della realizzazione del parco fotovoltaico, valorizzando allo stesso tempo le potenzialità economiche produttive legate alle caratteristiche agro-silvo-pastorali dell’area.

Realizzazione di prato permanente stabile (Richiesta di integrazione MITE protocollo 1319.07-12-2022 punti n. 1.2.a. e 1.2.e. – caratteristiche progettuali)

La scelta della edificazione di un *prato permanente stabile* è dovuta alla risultanza della valutazione dei seguenti fattori:

- Caratteristiche fisico-chimiche del suolo agrario;
- Caratteristiche morfologiche e climatiche dell’area;
- Caratteristiche costruttive dell’impianto fotovoltaico;
- Vocazione agricola dell’area.

Gli obiettivi da raggiungere sono:

- Stabilità del suolo attraverso una copertura permanente e continua della vegetazione erbacea;
- Miglioramento della fertilità del suolo;
- Mitigazione degli effetti erosivi dovuti agli eventi meteorici soprattutto eccezionali quali le piogge intense;
- Realizzazione di colture agricole che hanno valenza economica per il pascolo;
- Tipologia di attività agricola che non crea problemi per la gestione e manutenzione dell’impianto fotovoltaico;
- Operazioni colturali agricole semplificate e ridotte di numero;
- Favorire la biodiversità creando anche un *ambiente* idoneo per lo sviluppo e la diffusione di insetti pronubi.

L'area complessiva di insidenza dei moduli fotovoltaici dell'impianto (area sottesa dal singolo modulo in posizione orizzontale – Fig. 5) risulta essere pari ad Ha **27.13.60**.



Figura 5 – Area d'insidenza massima del modulo fotovoltaico raggiunta in posizione orizzontale (indicata con le frecce rosse)

La restante superficie di pertinenza al progetto, di Ha **61.22.72**, sarà utilizzata in parte per la realizzazione di opere di ingegneria ambientale (opere di mitigazione idraulica quali le *graticciate vive* e *siepe arbustiva perimetrale*) ed in parte può essere utilizzata per la messa a coltura di un prato permanente stabile. Nella figura 6 viene evidenziata la superficie che si prevede venga occupata dal parco fotovoltaico.

Figura 6 – Area di progetto con l'indicazione del posizionamento dei moduli fotovoltaici.

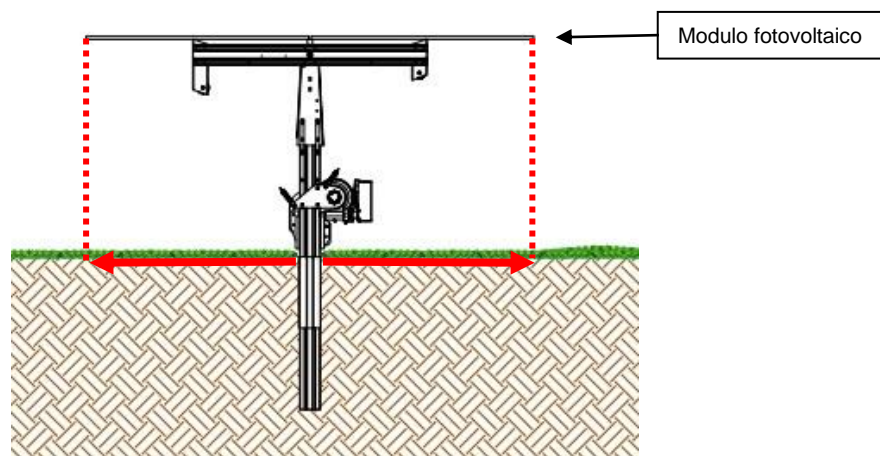
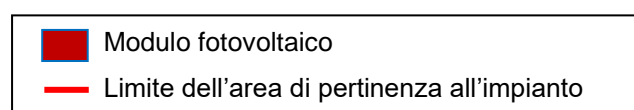
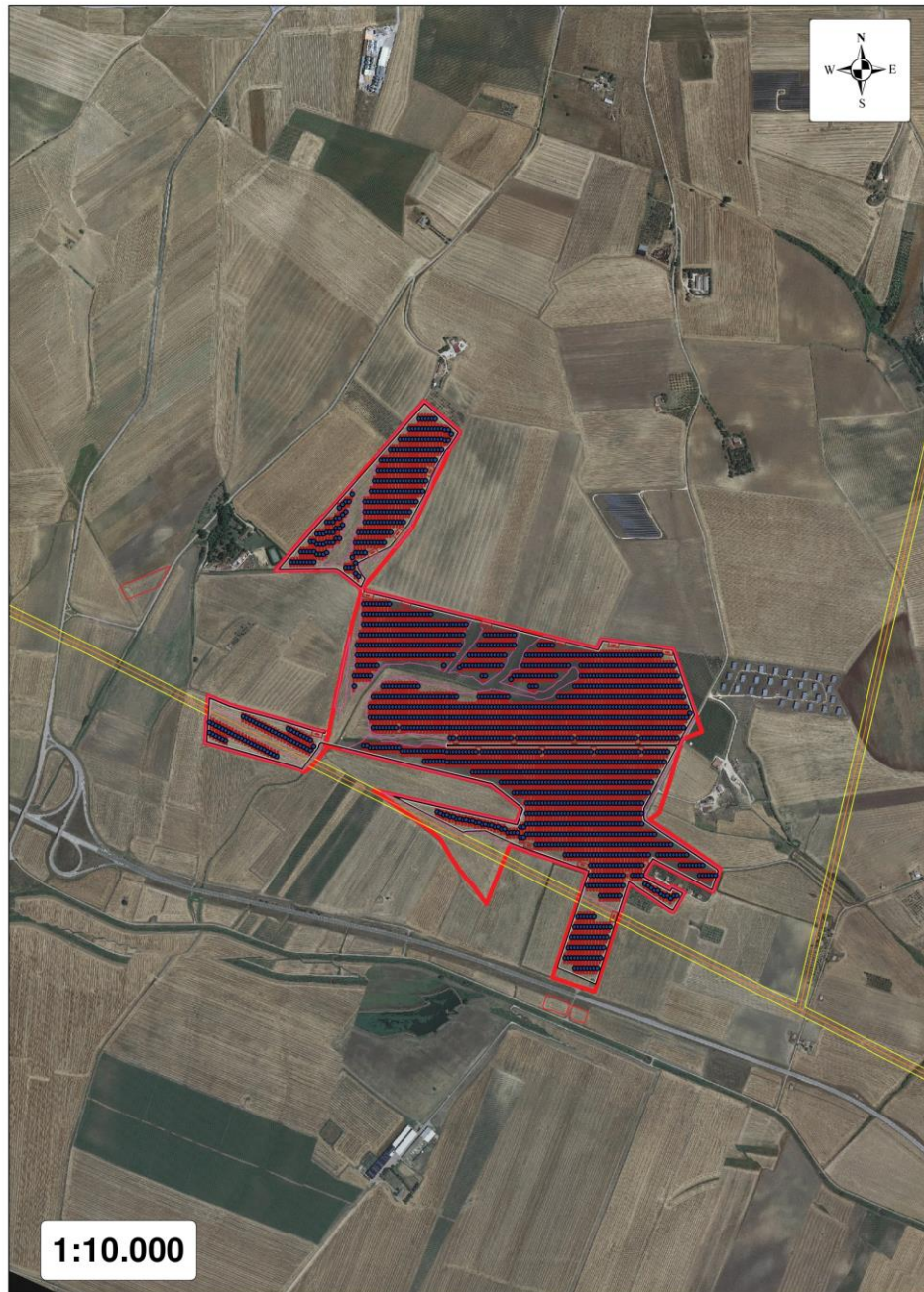

Andando nel dettaglio, la parte che può essere utilizzata per la messa a coltura di prato stabile può essere differenziata ulteriormente nel seguente modo:

- Area coltivabile interna all'impianto fotovoltaico di **Ha 72.35.89** coincidente con la superficie perimetrale e quella esistente tra le file dei moduli fotovoltaici (tracker) come indicato nella Fig. 7. **Naturalmente trattasi di area netta coltivabile in quanto non vengono considerate le aree afferenti alla recinzione e mitigazione (Ha 4.20.45), agli impluvi (Ha 7.83.56), alle strade (Ha 3.89.22) e alle cabine (Ha 0.07.20);**



Figura 7 – Distanza tra le singole file (tracker) di moduli fotovoltaici con indicazione della superficie che può essere utilizzata per la messa a coltura di prato stabile (linea tratteggiata rossa).

- Area coltivabile facente parte della **superficie contrattualizzata**, esterna alla **recinzione dell'impianto** (circa Ha 3) (*integrazione spontanea*)

(Richiesta di integrazione MITE protocollo 1319.07-12-2022 punti n. 1.2.a. e 1.2.e. – caratteristiche progettuali)

Scelta delle specie vegetali

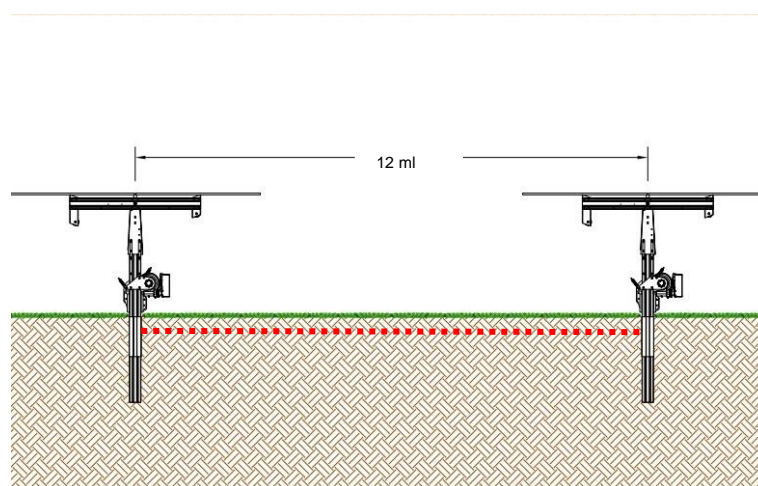
Per le caratteristiche pedoclimatiche della superficie di progetto si ritiene opportuno edificare un *prato permanente polifita di leguminose*. Le piante che saranno utilizzate sono:

- Erba medica (*Medicago sativa* L.);
- Sulla (*Hedysarum coronarium* L.);
- Trifoglio sotterraneo (*Trifolium subterraneum* L.).

Di seguito si descrive le principali caratteristiche ecologiche e botaniche per singolo tipo di pianta.

1. ERBA MEDICA (*Medicago sativa* L.)



Medicago sativa



L'erba medica è considerata tradizionalmente la pianta foraggera per eccellenza; le sono infatti riconosciute notevoli caratteristiche positive in termini di longevità, velocità di ricaccio, produttività, qualità della produzione e l'azione

miglioratrice delle caratteristiche chimiche e fisiche del terreno. Di particolare significato sono anche le diverse forme di utilizzazione cui può essere sottoposta; infatti, pur trattandosi tradizionalmente di una specie da coltura prativa, pertanto impiegata prevalentemente nella produzione di fieno, essa può essere utilizzata anche come pascolo. L'erba medica è una pianta perenne, dotata di apparato radicale primario, fittonante, con un unico fittone molto robusto e allungato in profondità, nei tipi mediterranei. L'erba medica è pianta adattabile a climi e terreni differenti. Resiste alle basse come alle alte temperature e cresce bene sia nei climi umidi che in quelli aridi. Predilige le zone a clima temperato piuttosto fresco ed uniforme. La medica cresce stentatamente nei terreni poco profondi, poco permeabili ed a reazione acida. I migliori terreni per la medica sono quelli di medio impasto, dotati di calcare e ricchi di elementi nutritivi. Poiché l'apparato radicale si spinge negli strati più profondi del terreno, non sfrutta molto gli strati superficiali che, anzi, si arricchiscono di sostanza organica derivante dai residui della coltura. Inoltre, come del resto le altre leguminose, l'erba medica è in grado di utilizzare l'azoto atmosferico per mezzo dei batteri azotofissatori simbiotici che provocano la formazione dei tubercoli radicali. In genere l'infezione avviene normalmente, in quanto i batteri azoto-fissatori specifici sono presenti nel terreno.

Botanica

Le piante di erba medica sono erbacee, perenni. La radice, a fittone, molto robusta, è lunga 4-5 metri (può raggiungere anche i 10 metri) ed ha sotto il colletto un diametro di 2-3 cm. Il fusto è eretto o suberetto, alto 50-80 cm, ramificato e ricco, a livello del colletto, di numerosi germogli laterali dai quali, dopo il taglio, si originano nuovi fusti.

Le foglie sono alterne, trifogliate e picciolate; la fogliolina centrale presenta un picciolo più lungo delle foglioline laterali. All'ascella delle foglie, soprattutto delle inferiori, si originano nuove foglie trifogliate, mentre all'ascella delle foglie inferiori lunghi peduncoli portano le infiorescenze. Le infiorescenze sono racemi con in media una decina di fiori che presentano brevi peduncoli. Il fiore è quello tipico delle leguminose, composto da cinque petali: i due inferiori sono più o meno saldati fra

loro e formano la carena, ai lati di questa si trovano altri due petali od ali e superiormente vi è lo stendardo composto dal quinto petalo. Gli stami sono in numero di dieci; il pistillo è costituito da un ovario composto da 2-7 ovuli, da uno stilo corto e da stigma bilobato. Il nettario è formato da un rigonfiamento del tessuto nettarifero situato all'interno del tubo formato dagli stami e circostante l'ovario. Il frutto è un legume spiralato in media tre volte, con superficie reticolata e pubescente. La sutura dorsale del legume, posta all'esterno, presenta una costolonatura che al momento della deiscenza dei semi origina un filamento ritorto su se stesso. I semi sono molto piccoli, lunghi circa 2 mm e larghi 1 mm; 1.000 semi pesano circa 2 grammi.

2. **SULLA (*Hedysarum coronarium* L.)**



La sulla è una pianta foraggiera tra le migliori fissatrici di azoto. È una pianta particolarmente resistente alla siccità, ma non al freddo, infatti muore a temperature di 6-8 °C sotto lo zero. Si adatta a molti tipi di terreno e più di altre leguminose alle argille calcaree o sodiche, fortemente colloidali e instabili, che col suo grosso e potente fittoni, che svolge un'ottima attività regolatrice, riesce a bonificare in maniera eccellente, rendendole atte ad ospitare altre colture più esigenti. Per tale motivo è quindi una pianta fondamentale per migliorare, stabilizzare e ridurre l'erosione, le argille anomale e compatte dei calanchi e delle crete. Inoltre, come per molte altre leguminose, i resti della sulla svolgono un importante ruolo di fertilizzazione dei suoli e di miglioramento della loro struttura. L'apparato radicale è fittonante ed alcuni studiosi hanno sostenuto che essendo un apparato radicale molto consistente nel momento in cui esso si decompone crea dei cunicoli che permettono l'aerazione del terreno e quindi ha la capacità di "arare" il terreno.

Botanica

Si tratta di una specie a radice fittonante. Gli steli, semplici o ramificati, sono vuoti e fistolosi. Le foglie sono composte, alterne, imparipennate con 2-12 paia di foglioline. I fiori sono riuniti in racemi ascellari e sono di colore rosso porpora. I frutti sono amenti costituiti da 5-7 articoli contenenti ognuno un seme subreniforme di colore giallo o brunastro.

3. TRIFOLIO SOTTERRANEO (*Trifolium subterraneum* L.)



Il trifoglio sotterraneo, così chiamato per il suo spiccato geocarpismo, fa parte del gruppo delle leguminose annuali autoriseminanti. Il trifoglio sotterraneo è una tipica foraggera da climi mediterranei caratterizzati da estati calde e asciutte e inverni umidi e miti (media delle minime del mese più freddo non inferiori a +1 °C). Grazie al suo ciclo congeniale ai climi mediterranei, alla sua persistenza in coltura in coltura

dovuta al fenomeno dell'autorisemina, all'adattabilità a suoli poveri (che fra l'altro arricchisce di azoto) e a pascolamenti continui e severi, il trifoglio sotterraneo è chiamato a svolgere un ruolo importante in molte regioni Sud-europee, non solo come risorsa fondamentale dei sistemi prato-pascolivi, ma anche in utilizzazioni non convenzionali, ad esempio in sistemi multiuso in aree viticole o forestali. Più frequentemente il trifoglio sotterraneo è usato per infittire, o costituire ex novo, pascoli permanenti fuori rotazione di durata indefinita.

Botanica

Il trifoglio sotterraneo è una leguminose autogamica, annuale, a ciclo autunno-primaverile, di taglia bassa (15-30 cm) con radici poco profonde, steli striscianti e pelosi, foglie trifogliate provviste di caratteristiche macchie (utili per il riconoscimento varietale), peduncoli fiorali che portano capolini formati da 2-3 fiori di colore bianco che, dopo la fecondazione, si incurvano verso il terreno e lo penetrano per qualche centimetro, deponendovi i legumi maturi (detto "glomeruli") che, molto numerosi, finiscono per stratificarsi abbondantemente entro e fuori terra.

Il manto vegetale è singolarmente molto contenuto in altezza ed estremamente compatto, con il grosso della fitomassa appressato al suolo (5-10 cm), con foglie situate in alto e steli ed organi riproduttivi allocati in basso, e ben funzionante anche quando sottoposto a frequenti defogliazioni.

I glomeruli contengono semi subsferici di colore bruno (lilla in certe varietà).

Operazioni colturali (Richiesta di integrazione MITE protocollo 1319.07-12-2022 punto n. 3.a – biodiversità)

Le specie vegetali scelte per la costituzione del *prato permanente stabile* appartengono alla famiglia delle *leguminosae* e pertanto aumentano la fertilità del terreno principalmente grazie alla loro capacità di fissare l'azoto. La tipologia di piante scelte ha ciclo poliennale, a seguito anche della loro capacità di autorisemina

(in modo particolare il trifoglio sotterraneo), consentendo così la copertura del suolo in modo continuativo per diversi anni dopo la prima semina.

Di seguito si descrivono cronologicamente le operazioni colturali previste per poter avviare la coltivazione ed il mantenimento del prato stabile permanente. Le superfici oggetto di coltivazione non sono irrigue (non si prevede la messa in opera di alcun impianto di irrigazione) e pertanto si prevede una tecnica di coltivazione in “asciutto”, cioè tenendo conto solo dell’apporto idrico dovuto alle precipitazioni meteoriche. La conduzione agricola seguirà i dettami del Reg. CE 834/07 e s.m.i. “agricoltura biologica”, senza cioè l’utilizzo di fitofarmaci e/o prodotti chimici di sintesi.

(Richiesta di integrazione MITE protocollo 1319.07-12-2022 punto n. 3.a – biodiversità)

1. lavorazioni del terreno

Le lavorazioni del terreno dovranno essere avviate successivamente alla realizzazione dell’impianto fotovoltaico e preferibilmente nel periodo autunno-invernale. Si prevedono delle lavorazioni del terreno superficiali (20-30 cm). Una prima aratura autunnale preparatoria del terreno con aratro a dischi ed eventualmente contestuale interrimento di letame (concimazione di fondo con dose di letame di 300-400 q.li/Ha). Una seconda aratura (con aratro a dischi) verso fine inverno e successiva *fresatura* con il fine ultimo di preparare adeguato letto di semina.

2. definizione del miscuglio di piante e quantità di seme *(Richiesta di integrazione MITE protocollo 1319.07-12-2022 punti n. 1.2.a. – caratteristiche progettuali)*

Qualunque sia il miscuglio, si instaurerà e produrrà della biomassa. Tuttavia, al fine di ottenere il massimo dei risultati, si è tenuto conto delle seguenti regole di base:

- Consociare delle piante con sviluppo vegetativo differente che andranno a completarsi nell’utilizzo dello spazio, invece che competere;

- Combinare piante più slanciate ad altre cespugliose, piante rampicanti a delle altre più striscianti;
- Scegliere specie con apparati radicali differenti;
- Scegliere delle specie che fioriscono rapidamente ed in modo differenziato per fornire del polline e del nettare agli insetti utili in un periodo di scarse fioriture;
- Adattare la densità di ciascuna delle specie rispetto alla dose in purezza;
- Utilizzare specie vegetali appetite dal bestiame al pascolo.

La quantità consigliata di seme da utilizzare per singola coltura in purezza è indicata nella seguente tabella:

ERBA MEDICA	SULLA	TRIFOGLIO SOTTERRANEO
30-40 Kg/Ha	35-40 Kg/Ha (seme nudo)	30-35 Kg/Ha

La quantità di seme considerata è maggiore rispetto ai quantitativi normalmente previsti nell'ordinarietà, poiché si ha l'obiettivo primario di avere una copertura vegetale quanto più omogenea possibile del suolo. Il miscuglio, in base alle considerazioni precedentemente fatte, prevede una incidenza percentuale con indicazione della relativa quantità di seme ad ettaro per singola pianta così ripartita:

ERBA MEDICA	SULLA	TRIFOGLIO SOTTERRANEO
30 %	30 %	40 %
9-12 Kg/Ha	10,5-12 Kg/Ha (seme nudo)	12-14 Kg/Ha

Solo per le aree di insidenza dei moduli fotovoltaici (Ha 27.13.60) è prevista la messa a coltura di prato permanente monospecifico di Trifoglio sotterraneo, ciò per consentire il facile accesso alla manutenzione dei moduli stessi. Infatti, il prato di trifoglio sotterraneo ha come caratteristica uno sviluppo dell'apparato aereo della pianta contenuto tra i 10-20 cm dal suolo, ed il calpestio, dovuto soprattutto al pascolo, addirittura ne favorirebbe la propagazione.

3. semina

La semina è prevista a fine inverno (febbraio-marzo). La semina sarà fatta a *spaglio* con idonee seminatrici. Se non si è provveduto alla concimazione di fondo organica durante le operazioni di aratura è consigliabile effettuare una concimazione contestualmente alla semina. In tal caso è consigliabile effettuare concimazioni con prodotti che consentano di apportare quantità di fosforo pari a 100-150 Kg/Ha e potassio pari a 100 Kg/Ha.

4. Utilizzazione delle produzioni di foraggio fresco del prato

Essendo un erbaio di prato stabile non irriguo sono ipotizzabili un numero massimo di due periodi durante i quali le piante completerebbero il loro ciclo vitale. Se l'attività fosse svolta secondo i canoni di una attività agricola convenzionale si ipotizzerebbero n. 2 sfalci all'anno per la produzione di foraggio.

Si prevede una fioritura a scalare che, a seconda dell'andamento climatico stagionale, può avere inizio ad aprile-maggio. Pertanto, oltre alla produzione di foraggio tardo primaverile (fine maggio normalmente), nel caso di adeguate precipitazioni tardo-primaverili ed estive, è ipotizzabile effettuare una seconda produzione a fine agosto – settembre.

Considerato che obiettivo primario è quello di mantenere la continuità ed il livello di efficienza produttiva della copertura vegetale del terreno per ottimizzare le performances di protezione del suolo, si è ritenuto tecnicamente valido ed opportuno svolgere una attività pascoliva (ovini) sull'intera superficie **interna all'impianto**. Il pascolo consentirebbe una **naturale ed efficiente manutenzione** dell'area con una forte valorizzazione economica delle biomasse di foraggio prodotte senza che ci sia bisogno di lavorazioni meccaniche per la raccolta del foraggio.

(Richiesta di integrazione MITE protocollo 1319.07-12-2022 punti n. 1.2.a. – caratteristiche progettuali)

Quadro economico

La messa in coltura di prato stabile permanente di leguminose, nel contesto nel quale si opera, ha l'obiettivo principale di protezione/stabilità del suolo e miglioramento della fertilità del terreno. Nonostante ciò, al fine di consentire una gestione economicamente sostenibile è necessario considerare il prato stabile in chiave produttiva secondo due tipi di valutazione:

- Produttiva legata prettamente alla quantità di biomassa (fieno da foraggio) ottenibile durante l'annata agraria;
- Produttiva legata, non solo alla produzione di fieno per l'attività zootecnica (pascolo), ma anche alla *produttività mellifera* delle singole piante (apicoltura) valorizzando in tal senso anche l'aspetto legato alla tutela della biodiversità.

Per ovvie ragioni si è optato per la valutazione economica che tiene conto anche dell'alto valore ecologico che avrebbe l'edificazione del prato permanente stabile se gestito considerando la contestuale presenza di un allevamento stanziale di api all'interno dell'area progettuale.

In questo paragrafo si redige il quadro economico relativo alla sola produzione di foraggio. Si fa riferimento ad una produzione media minima di sostanza secca pari ad 52 q.li/Ha (valore di produzione minimo delle coltivazioni in purezza ed in condizioni di "asciutto" ragguagliate alla composizione del miscuglio) per la produzione primaverile, ed a 30 q.li/Ha per l'eventuale seconda produzione di fine estate – inizio autunno.

Nell'analisi dei costi di produzione si tiene conto che per le lavorazioni ci si affida a contoterzisti e a manodopera esterna. Nell'analisi dei costi (Tab. 2) si tiene conto che la produzione di foraggio abbia funzione pabulare per attività di pascolo ovino a carattere temporaneo (*pascolo vagante*).

Tab. 2 - ANALISI DEI COSTI DI MESSA A COLTURA DEL PRATO AD ETTARO²

VOCE DI COSTO	QUANTITA'	COSTO UNITARIO MEDIO	COSTO AD ETTARO (€/Ha)	RIEPILOGO COSTI AD ETTARO (€)
SEME (miscuglio)	40 kg	5,0 €/Kg	200,0	200,0
N.2 Aratura terreno di medio impasto fino a 30 cm di profondità + N. 1 fresatura	1	350,0 €/Ha	350,0	350,0
CONCIMAZIONE DI FONDO ORGANICA	1	100,0 €/Ha	100,0	100,0
SEMINA	1	50,0 €/Ha	50,0	50,0
			TOTALE COSTI	700,00

Bisogna considerare che le operazioni di semina e lavorazioni del terreno, negli anni successivi al primo (anno dell'impianto), saranno ridotte poiché trattasi di prato poliennale. Dal secondo anno sarà necessario effettuare delle *rotture* del cotico erboso per favorire la propagazione ed eventuali semine per colmare le *fallanze*. Di conseguenza dal secondo anno in poi è ipotizzabile una riduzione dei costi del 40%. L'analisi economica è stata fatta in modo molto prudentiale (valori minimi di produzione) per quanto riguarda la produzione di foraggio, proprio perché la finalità del prato stabile permanente non è prettamente legata alla produzione agricola.

Pascolo

Il ***pascolo ovino di tipo vagante*** è la soluzione ecocompatibile ed economicamente sostenibile che consente di valorizzare al massimo le potenzialità agricole del parco fotovoltaico. Le finalità nonché gli obiettivi dell'attività pascoliva possono essere così elencate:

- Mantenimento e ricostituzione del prato stabile permanente attraverso l'attività di brucatura ed il rilascio delle deiezioni (sostanza organica che funge da concime naturale) degli animali;

² TARIFFE 2019 delle lavorazioni meccanico agrarie ed industriali per conto terzi da valere in Provincia di Reggio Emilia.

Valori adattati a quelli medi ordinari per la Regione Puglia.

- L'asportazione della massa vegetale attraverso la brucatura delle pecore ha notevole efficacia in termini di *prevenzione degli incendi*;
- Valorizzazione economica attraverso una attività zootecnica tipica dell'area;
- Favorire e salvaguardare la biodiversità delle razze ovine locali.



Foto 1 – Ovini (pecore) al pascolo in un parco fotovoltaico durante la brucatura.

Per la tipologia tecnica e strutturale dell'impianto fotovoltaico e per le caratteristiche agro-ambientali dell'area si ritiene opportuno l'utilizzo in particolare di due razze ovine (pecore) delle quali, di seguito, se ne descrivono le caratteristiche in modo schematico.

MERINIZZATA ITALIANA



Origine e diffusione

La razza Merinizzata Italiana da Carne è una razza ovina di recentissima costituzione dato che la sua "nascita" ufficiale risale al 1989.

Questa razza appartiene al ceppo Merino, che è il più importante della specie ovina: tale ceppo è un insieme di razze derivate dalla razza Merino che, per l'eccezionale finezza della sua lana, si è diffusa da molti secoli in tutto il mondo.

Essa proviene dalla Spagna centromeridionale dove, secondo alcuni Autori, vive almeno dall'epoca romana, ed è menzionata da Plinio il Vecchio e Strabone, o secondo altri deriva da razze nordafricane ed è stata importata in Spagna dagli Arabi intorno al secolo XI, prendendo il nome dalla tribù nordafricana Beni-Merines.

In Italia le tradizionali razze di origine merina erano: la Gentile di Puglia e la Sopravissana.

Nel 1942 vennero incrociate le nostre merinizzate con altre razze europee di derivazione Merino come la tedesca Württemberg, le francesi Ile de France, Berrichonne du Cher e Berrichonne de l'Indre, la suffolk e la texel, cioè Württemberg x (Ile de France x Gentile di Puglia), ottenuto nell'Ovile Nazionale di Foggia dell'Istituto Sperimentale per la Zootecnia, con la collaborazione dell'Istituto di Zootecnica di Bari. E' distribuita prevalentemente in Abruzzo, Molise, Puglia e Basilicata.

E' una razza a duplice attitudine (lana e carne). La selezione attuale tende a migliorare l'attitudine alla produzione di carne, senza deprimere l'aspetto qualitativo della lana.

Caratteristiche morfologiche e produttive

La merinizzata italiana da carne è una Razza ovina dalla spiccata attitudine alla produzione di carne con una lana dalle buone caratteristiche.

Lo standard di questa razza è una taglia medio-grande con altezza al garrese minima di 71 cm e con un peso minimo di 100kg per gli arieti e di 62 cm peso minimo 70 kg per le pecore.

Le caratteristiche somatiche sono di spiccata attitudine alla produzione della carne, pur mantenendo delle buone caratteristiche di finezza della lana (18-26 mm di diametro) per evitare un'allontanamento dal tipo Merino con produzione media di 5 kg di lana per gli arieti, 3.5 kg per le pecore. Possiede latte di buona qualità casearia, adatto alla produzione di formaggi tipici, che hanno comunque un ottimo mercato.

- **Testa**

maschi: profilo leggermente montoncino, acorne

femmine: ben proporzionata, profilo rettilineo, acorne

- **Collo**

maschi: corto e robusto con assenza di pliche

femmine: tendenzialmente corto o di media lunghezza

- Tronco

maschi: lungo, largo e tendenzialmente cilindrico, petto largo e ben disceso, dorso lombare rettilinea, groppa larga e quadrata.

femmine: con caratteristiche simili a quelle descritte per i maschi, mammelle di forma globosa di medio sviluppo con capezzoli ben attaccati.

- Arti

relativamente corti, fini ma non esili in appiombato, esenti da tare, muscolosi nella coscia e nella natica con particolare attenzione nei maschi alla buona conformazione

- Vello

bianco con assenza di peli colorati, a lana fine (18-26 micron), ricopre completamente il tronco compresa la fascia ventrale ed il collo, può anche estendersi alle guance, ed alla fronte con faccia preferibilmente nuda riveste gli arti anteriori almeno fino al terzo inferiore dell'avambraccio e gli arti posteriori fino al garretto.

- Fertilità

93% (per turno di accoppiamento).

- Prolificata

120-130%.

- Fecondità

112-121% (per turno di accoppiamento).

- Età modale al primo parto

14-18 mesi

Allevamento

La Merinizzata Italiana da Carne è una razza prettamente digestiva, perché dotata di caratteristiche di rusticità e adattamento al nostro clima ed alle nostre condizioni di allevamento, raggiungendo un buono sviluppo somatico, con buoni ritmi di crescita e buon Indice di Conversione e frequente gemellarità. Con una media di due parti l'anno.

La rusticità di questa razza può derivare dalla probabile origine africana del ceppo Merino: l'adattamento particolarmente riuscito al clima caldo-arido del Meridione d'Italia deriva da un buon equilibrio termico dovuto a un metabolismo ridotto, con migliore utilizzazione dell'energia lorda della razione per il mantenimento e la produzione

ALTAMURANA



Origine e diffusione

L'Altamurana (o Moscia, delle Murge) è una razza italiana a prevalente attitudine alla produzione di latte. La zona di origine è Altamura in provincia di Bari. Diffusa in Puglia (Bari, Foggia) e in Basilicata (Matera, Potenza). Un tempo era considerata una razza a triplice attitudine (latte, carne e lana).

E' detta anche "Moscia" per i filamenti lanosi poco increspatis e cadenti del suo vello. Si ritiene provenga dagli ovini di razza asiatica o siriana del Sanson (*Ovis aries asiatica*) e precisamente dal ceppo di Zackel.

Caratteristiche morfologiche e produttive

- Taglia
media.
- Testa
leggera, allungata, a volte con corna corte. Orecchie piccole orizzontali, ciuffo di lana in fronte.
- Tronco
dorso e lombi rettilinei, groppa spiovente e non larga, addome rotondo e voluminoso, coda lunga e sottile, mammella sviluppata, globosa.
- Vello
bianco, aperto, biocchi appuntiti, esteso, coprente il tronco, collo, base del cranio e coda.
- Altezza media al garrese
 - Maschi a. cm. 71
 - Femmine a. cm. 65

- Peso medio
 - Maschi adulti Kg. 53
 - Femmine adulte Kg. 39
- Produzioni medie:
 - Latte: lt. 80 - 120 (contenuto in grasso 7,5% proteine 6,5%)
 - Carne:
 - Maschi a. Kg. 38
 - Femmine a. Kg. 36
 - Lana: (in sucido)
 - Aietti Kg. 3
 - Pecore Kg. 2

Allevamento

L'Altamura ha attitudine prevalente alla produzione di latte. Tale produzione è tuttavia modesta (circa 60 kg in 180 d nelle pluripare); anche l'attitudine alla produzione di carne è scarsa (10-12 kg a 45 d; 18-20 kg a 90 d). Presenta una bassa gemellarità (circa 20%).

La razza ovina Altamura costituisce uno degli ultimi baluardi della tradizione e della cultura pugliese; una delle poche razze in grado di sfruttare al meglio le risorse modeste, alimentari ed idriche, tipiche delle zone marginali del Meridione d'Italia (Pieragostini e Dario, 1996).

Analisi della gestione dell'attività di pascolo

E' prevista nell'area di progetto una attività di **pascolo ovino di tipo vagante³**, pertanto una gestione dell'attività zootecnica affidata ad allevatore

³ Attività regolamentata in base a quanto disposto dal **D.P.R. 8 febbraio 1954 n. 320 "Regolamento di polizia veterinaria"** – Titolo I – Capo VIII - *Spostamento degli animali per ragioni di pascolo - Alpeggio – Transumanza - Pascolo vagante*, artt. 41,42,43 e 44 e s.m.i.s.

professionale esterno. L'attività di pascolo nell'area di progetto necessita che venga svolta con una certa continuità nel periodo autunnale-invernale e, successivamente al periodo di fioritura prevista del prato stabile permanente di leguminose messo a coltura. Nello specifico per il prato stabile permanente di leguminose sono previste (come indicato nei paragrafi precedenti) due produzioni annue, la prima in primavera e la seconda nel periodo estivo. Il pascolo del prato permanente deve essere effettuato successivamente alla fioritura delle specie vegetali seminate (erba medica, sulla e trifoglio sotterraneo) al fine di consentire l'attività impollinatrice e produttiva delle api afferenti all'allevamento stanziale di cui si prevede la realizzazione.

La scelta delle razze ovine da utilizzare è condizionata fortemente dall'esigenza di favorire lo sviluppo di un'attività zootecnica legata alle radicate tradizioni territoriali nell'ottica della tutela della biodiversità e la conservazione dei genotipi autoctoni. In un ambito di operatività proteso verso la "sostenibilità ecologica", nell'ambito degli erbivori domestici, ogni razza è caratterizzata da una diversa capacità selettiva e da percorsi preferenziali e di sosta. L'attività di pascolamento in particolari habitat è stata riconosciuta quale fattore chiave nella conservazione di quegli stessi habitat semi-naturali di altissimo valore ecologico (MacDonald et al., 2000; Sarmiento,2006); inoltre il pascolamento da parte delle razze autoctone ha un basso impatto sulla biodiversità vegetale ed ha, di contro, un effetto benefico nel creare condizioni favorevoli per l'avifauna erbivora ed insettivora (Chabuz et al.,2012).

Per poter definire il numero adeguato di capi ovini da fare pascolare nell'area di progetto si procede, nei paragrafi successivi, con il calcolo del bestiame ovino allevabile con il metodo delle Unità Foraggere (UF).

Calcolo del BESTIAME ALLEVABILE con il metodo delle Unità Foraggere

(UF)⁴ (Richiesta di integrazione **MITE protocollo 1319.07-12-2022** punti n. 1.2.a. – caratteristiche progettuali)

Questa procedura di calcolo si rende necessaria quando si vuole dimensionare l'allevamento alla produzione foraggera aziendale.

Il calcolo viene definito analizzando le seguenti fasi:

- 1) Determinazione della produzione foraggera aziendale in UF;
- 2) Calcolo del consumo annuo di un gruppo omogeneo;
- 3) Calcolo del numero di animali per gruppo omogeneo;
- 4) Calcolo del N. totale di capi allevabili.

1) Determinazione della produzione foraggera aziendale in U.F.

Oltre alle Unità Foraggere tradizionali (U.F.) si tiene conto delle Unità Foraggere Latte (U.F.L. - esprime il valore nutritivo degli alimenti per i ruminanti destinati alla produzione di latte) e delle Unità Foraggere Carne (U.F.C. - da utilizzare per soggetti in accrescimento rapido all'ingrasso).

Come precedentemente calcolato, si prevede una produzione ad ettaro annua di foraggio fresco da prato polifita non irriguo pari a Q.li 84. Nella tabella seguente si riportano i dati relativi alle produzioni unitarie previste.

Produzione unitaria di foraggio e corrispondenti unità foraggere per quintale⁵				
COLTURA	Q.li/Ha	U.F./Q.le	U.F.L./Q.le	U.F.C./Q.le
Foraggio verde da più sfalci - Prato polifita non irriguo	84	13	16	15

⁴ Fonte dati statistici di calcolo: I.S.M.E.A. – Rete Rurale Nazionale – C.R.E.A.

Nella tabella che segue si riporta il calcolo riferito alla superficie complessiva utilizzabile.

Produzione complessiva di foraggio e corrispondenti unità foraggere totali					
COLTURA	Sup. Tot. Coltivabile (Ha)	Q.li totali	U.F. totali	U.F.L. totali	U.F.C. totali
Foraggio verde da più sfalci - Prato polifita non irriguo	72.35.89	6.078	79.014	97.248	91.170

2) Calcolo del consumo annuo di un gruppo omogeneo

Si considerano, per semplificazione del calcolo, solo due gruppi omogenei di animali adulti al pascolo: pecore da latte e pecore da carne peso vivo 50 - 80 kg.

Nella seguente tabella si riporta il consumo annuo medio riferito al singolo gruppo omogeneo considerato.

FABBISOGNO DELLA SPECIE ANIMALE DI INTERESSE ZOOTECNICO ESPRESSO IN UF-UFL-UFC PER CAPO/ANNO⁵⁾			
SPECIE	UF	U.F.L. (valore medio)	U.F.C. (valore medio)
Pecora da latte	/	560	/
pecore da carne peso vivo 50 - 80 kg	/	/	630

3) Calcolo del numero di animali per gruppo omogeneo

Considerando una eguale ripartizione fra pecore da latte e pecore da carne è possibile calcolare il numero degli animali che è possibile sostenere nell'area di progetto per il pascolo in funzione della produzione di foraggio. Nella seguente

⁵⁾ I valori riportati nella tabella sono considerati in ragione di un posto capo/anno per tutte le tipologie di allevamento e pertanto non è necessario tenere conto dei periodi di vuoto sanitario per le forme di allevamento che lo prevedono.

tabella si riporta il calcolo del numero di animali adulti per gruppo omogeneo in base alla eguale ripartizione delle UF prodotte.

Numero di ovini adulti per categoria omogenea sostenibile per l'attività di pascolo nell'area di progetto						
SPECIE	UF di riferimento disponibili	U.F.L. totali disponibili	U.F.C. totali disponibili	U.F.L. (valore medio)	U.F.C. (valore medio)	Numero capi
Pecora da latte	39.507	48.264		560	/	86
pecore da carne peso vivo 50 - 80 kg	39.507		45.585	/	630	72

4) Calcolo del N. totale di capi allevabili

In base al calcolo semplificato sopra riportato nell'area di progetto del parco fotovoltaico è possibile un carico complessivo annuo di animali di razza ovina al pascolo pari a **158**, di cui n. **86** capi adulti di pecore da latte e n. **72** pecore da carne.

(Richiesta di integrazione MITE protocollo 1319.07-12-2022 punti n. 1.2.a. – caratteristiche progettuali)

Analisi dei fattori di sostenibilità economica dell'attività di pascolo

Da quanto riportato nei paragrafi precedenti risulta evidente come l'attività economica zootecnica del pascolo sia sostenibile dal punto di vista agro-ambientale. Affinché l'attività di pascolo sia anche economicamente sostenibile per le finalità afferenti alla gestione del parco fotovoltaico, risulta essere necessario (come già accennato in precedenza) affidare l'attività pascoliva ad imprenditore agricolo-zootecnico che disponga di strutture adeguate (ovile, sale mungitura, ecc...) nelle immediate vicinanze dell'area di pascolo. La convenienza economica da parte della proprietà del parco fotovoltaico nell'attuare l'attività pascoliva può essere configurata come illustrato di seguito.

L'investimento iniziale è riferibile solo all'acquisto degli animali adulti. Il numero minimo dei capi ovini necessario per l'attività di pascolo nell'area di progetto

è pari a **100**, la cui ripartizione per categoria omogenea (pecora da latte o da carne) può essere definita nel modo che si ritiene più opportuno. Bisogna considerare che per ogni n. 20 pecore è necessario n. 1 ariete. Il costo medio di un ovino adulto può variare in funzione di diversi fattori quali:

- Razza;
- Genealogia;
- Performance produttive (prolificità, quantità e qualità della produzione di latte, carne e lana, ecc...).

In media il prezzo di acquisto del singolo capo adulto varia tra 80 e 130 Euro. Una volta costituito il gregge (n. 100 capi adulti) sarebbe opportuno fare un accordo di produzione/gestione con un allevatore presente in zona. Tale condizione consentirebbe di ovviare alle non poche criticità di gestione dovute agli allevamenti zootecnici ovini, legate sia agli aspetti produttivi che sanitari. Nell'accordo con l'allevatore/pastore va definito principalmente il cronoprogramma e le modalità dell'attività di pascolo nel parco fotovoltaico.

Dall'analisi dei costi medi di gestione di una attività zootecnica di ovini si evince come un accordo vantaggioso per la gestione del pascolo nel parco fotovoltaico per la proprietà si configurerebbe con il solo conferimento del capitale iniziale (costo di acquisto del bestiame), la realizzazione di un riparo (con abbeveratoio) ecocompatibile per gli animali ed il riconoscimento delle spese per il trasporto degli animali dall'ovile al parco fotovoltaico e viceversa.

All'allevatore rimarrebbero in carico le spese di gestione ordinaria (veterinario, salari, stipendi, quote varie, spese di alimentazione integrativa, spese varie, ecc...) e straordinaria a fronte di un Utile Lordo di Stalla congruo (vendita agnelli, rimonta interna, ecc...), nonché un altrettanto congrua remunerazione dalla vendita/trasformazione del latte e della lana.

Di seguito si riporta la tabella riepilogativa dei costi di gestione relativa all'attività di pascolo. Per l'elaborazione dei costi di gestione si considera che l'attività

di pascolo venga svolta per un minimo 100 giorni/anno e che l'ovile (centro aziendale dell'imprenditore zootecnico) si trovi a 20 Km di distanza dal parco fotovoltaico.

Tabella riepilogativa dei costi afferenti all'attività di pascolo con ipotesi di accordo esterno

VOCE CONTABILE	SPECIFICA VOCE DI BILANCIO	COSTO UNITARIO	NUMERO TOTALE	Importo (€)	Precisazioni	NOTE
INVESTIMENTO INIZIALE	CONTO ANIMALI	110,00 €	100	11.000,00 €	VALORE DI COSTO MEDIO DI UN OVINO ADULTO	
	RIPARO PER GLI ANIMALI	10.000,00 €	1	10.000,00 €	Tettoia amovibile ecocompatibile con abbeveratoio (valore di stima)	
<i>Totale investimento iniziale</i>				21.000,00 €		
COSTI DI GESTIONE	TRASPORTO					Si considera che l'attività di pascolo venga svolta per 100 gg/anno e che l'azienda zootecnica si trovi a 20 Km dal parco fotovoltaico
	- carburante	0,50 €	4.000	2.000,00 €	Costo al Km percorso	
	- autista	60,00 €	100	6.000,00 €	Costo medio giornaliero	
	MANUTENZIONE			200,00 €	2% del valore della tettoia	
<i>Totale costi di gestione</i>				8.200,00 €		

Apicoltura (Richiesta di integrazione MITE protocollo 1319.07-12-2022 punti n. 1.2.a. ed 1.2.e – caratteristiche progettuali – e punto 3.a biodiversità)

Al fine di ottimizzare le operazioni di valorizzazione ambientale ed agricola dell'area a completamento di un indirizzo programmatico gestionale che mira alla conservazione e protezione dell'ambiente nonché all'implementazione delle caratterizzazioni legate alla biodiversità, si intende avviare un *allevamento di api stanziato* secondo i dettami del Reg. CE 834/07 e s.m.i. "agricoltura biologica".

La messa a coltura del prato stabile e le caratteristiche dell'areale in cui si colloca il parco fotovoltaico, crea le condizioni ambientali idonee affinché l'apicoltura possa essere considerata una attività "zootecnica" economicamente sostenibile.

L'ape è un insetto, appartenente alla famiglia degli imenotteri, al genere Apis, specie mellifera (*adamsonii*). Si prevede l'allevamento dell'ape italiana o ape ligustica (*Apis mellifera ligustica* Spinola, 1806) che è una sottospecie dell'ape mellifera (*Apis mellifera*), molto apprezzata internazionalmente in quanto particolarmente prolifica, mansueta e produttiva.

Di seguito si analizzano i fattori ambientali ed economici per il dimensionamento dell'attività apistica, considerando nel calcolo della PLV (Produzione Lorda Vendibile) la sola produzione di miele. L'attività apistica ha come obiettivo primario quella della tutela della biodiversità e pertanto non si prevede lo sfruttamento massivo delle potenzialità tipico degli allevamenti *zootecnici intensivi*, facendo svolgere all'apicoltura una funzione principalmente di valenza ambientale ed ecologica.

Calcolo del potenziale mellifero

Si definisce *potenziale mellifero* di una pianta la quantità teorica di miele che è possibile ottenere in condizioni ideali da una determinata estensione di terreno occupata interamente dalla specie in questione.

Conoscendo il numero di fiori presenti in un ettaro e la quantità di nettare prodotto da un fiore nella sua vita, e considerando che gli zuccheri entrano a far parte della

composizione media del miele in ragione dell'80% (cioè 0,8 Kg zuccheri = 1 Kg miele), si applica la seguente formula:

$$\text{Kg miele/Ha} = \text{Kg zucchero/Ha} \times 100/80$$

Il valore così calcolato non tiene conto di tutti quegli eventi negativi che tendono ad abbassarlo (condizioni climatiche sfavorevoli ecc...) né può ovviamente fornire previsioni dirette sulla quantità di miele che l'apicoltore può realmente ottenere: su questa incidono infatti vari fattori quali l'appetibilità della specie, la concorrenza di altri pronubi (diurni e notturni), il consumo di miele da parte della colonia stessa per la propria alimentazione, lo sfruttamento più o meno oculato della coltura (n. di arnie per ettaro e la loro disposizione), ecc... . Tuttavia, sulla base dei dati riscontrati in letteratura, è possibile raggruppare le varie specie studiate secondo classi di produttività concepite così come riportato nella seguente tabella:

CLASSE	POTENZIALE MELLIFERO (Kg/Ha di miele)
I	meno di 25
II	da 26 a 50
III	da 51 a 100
IV	da 101 a 200
V	da 201 a 500
VI	oltre 500

Nello specifico, nel valutare e definire il potenziale mellifero per la vegetazione presente nell'area di progetto si è tenuto conto di diversi fattori quali:

- Specie vegetali utilizzate per la messa a coltura del prato stabile permanente di leguminose e loro proporzione nel miscuglio;
- Piante mellifere caratterizzanti la vegetazione spontanea;
- Caratterizzazione Agro-ambientale (clima, coltivazioni agrarie, ecc...).

Il potenziale mellifero è estremamente variabile rispetto ad alcuni parametri: condizioni meteo (vento, pioggia, ...), temperature (sotto i 10 gradi molte piante non producono nettare), umidità del suolo e dell'aria, caratteristiche del suolo (alcune piante pur crescendo in suoli non a loro congeniali, non producono nettare), posizione rispetto al sole e altitudine, ecc... . Naturalmente per avere un dato quanto più attendibile, sarebbe opportuno fare dei rilievi floristici di dettaglio per più anni di osservazione (calcolo del numero di fiori per specie e per unità di superficie, periodo di fioritura, ecc...). Pertanto, in base alle criticità individuate, si reputa opportuno considerare il potenziale mellifero minimo di quello indicato in letteratura. La sottostima del dato consente di fare valutazioni economiche prudentziali, abbassando notevolmente i fattori di rischio legati all'attività d'impresa.

Nella Tabella 3 si riporta il nome delle piante mellifere afferenti al prato stabile permanente ed alla vegetazione spontanea con il riferimento del periodo di fioritura, della classe e del potenziale mellifero.

Tab. 3 – Parametri di produzione di miele delle principali piante mellifere presenti nell'area di progetto.

FAMIGLIA	SPECIE	FIORITURA	CLASSE	POTENZIALE MELLIFERO (Kg/ha di miele)
LILIACEAE	<i>Asphodelus spp.</i>	IV	V	250
LEGUMINOSAE	<i>Medicago sativa L.</i>	V-IX	V	250
LEGUMINOSAE	<i>Hedysarum coronarium L.</i>	V	V	250
LEGUMINOSAE	<i>Trifolium subterraneum L.</i>	IV-IX	III	60

Una volta definito il potenziale mellifero delle principali piante prese in considerazione, si rapporta la produzione di miele unitaria all'intera superficie di riferimento progettuale. Dal calcolo viene escluso il potenziale mellifero del sistema agro-ambientale extra-progetto.

Nella tabella seguente (Tab. 4) si riporta la ripartizione dell'area complessiva di progetto in base all'uso del suolo ed il calcolo del quantitativo complessivo di

produzione mellifera potenziale minima prevista. Si ribadisce che l'area d'insidenza dei pannelli fotovoltaici è coltivata a trifoglio sotterraneo mentre la restante superficie coltivabile interna all'impianto è coltivata a prato stabile permanente polifita derivante dal miscuglio di erba medica, sulla e trifoglio sotterraneo.

Tab.4 – Calcolo della produzione mellifera potenziale minima

USO DEL SUOLO	SUPERFICIE (Ha)		POTENZIALE MELLIFERO UNITARIO (Kg/Ha)	POTENZIALE MELLIFERO TOTALE (Kg)
Area d'insidenza dei moduli fotovoltaici coltivata a trifoglio sotterraneo	27,1360		60	1628,16
Area interna ai singoli comparti fotovoltaici seminabile con il prato stabile permanente di leguminose	Erba medica	13,5669	250	3391,7175
	Sulla	13,5669	250	3391,7175
	Trifoglio	18,0892	60	1085,3496
Tot. HA 72,3589				9496,9446

Come si evince dalla tabella 5 la superficie di riferimento per il calcolo del potenziale mellifero minimo totale è di **Ha 72,3589** rispetto alla superficie complessiva di **Ha 88.36.82**; la restante superficie di **Ha 16.00.93** non viene presa in considerazione nel calcolo poiché trattasi di aree destinate alle opere di ingegneria ambientale (**graticciate vive e siepe perimetrale arbustiva**) con finalità di protezione della rete idrologica superficiale, **di aree impluvi, cabine, strade e recinzione**. La superficie destinata alle opere di mitigazione ambientale (**graticciata viva e siepe arbustiva perimetrale**) sicuramente incide nella valutazione del potenziale mellifero complessivo, ma essendo non definibile in modo statisticamente valido l'apporto dei dati inerenti alla vegetazione, si è ritenuto opportuno escluderla dal calcolo.

Calcolo del numero di arnie

La quantità di miele prodotto da un'arnia è molto variabile: si possono ottenere dalla smielatura di un'arnia stanziale in media 10-15 Kg di miele all'anno, con punte

che oltrepassano i 40 Kg. Come per il polline, anche per il nettare l'entità della raccolta per arnia è in linea di massima proporzionale alla robustezza e alla consistenza numerica della colonia e segue nel corso dell'anno un andamento che è correlato con la situazione climatica e floristica. Anzi in questo caso il fattore "clima" è di importanza ancora più rilevante, in quanto, come già detto, influisce direttamente sulla secrezione nettariana. Se ad esempio i valori di umidità relativa si innalzano oltre un certo limite, la produzione di nettare è elevata, ma esso è anche più diluito e per ottenere la stessa quantità di miele le api devono quindi svolgere un lavoro molto maggiore.

Per l'area di progetto è ipotizzabile un carico di n. 2-3 arnie ad ettaro (numero ottimale in funzione del tipo di vegetazione); ma in base alla valutazione dei fattori limitanti la produzione di cui si è detto risulta essere opportuno installare, almeno per il primo anno, un numero di arnie complessivo pari a 100. Tale valutazione operativa definirebbe un numero di arnie ad ettaro inferiore all'unità. Pertanto, il carico ad ettaro di arnie sarebbe così definito:

n.100 arnie / superficie utile complessiva (Ha)



$$100 / 72,3589 \text{ Ha} = 1,38 \text{ (numero arnie ad ettaro)}$$

Come si evince il carico ad ettaro di arnie stimato è ben al di sotto della potenzialità espressa dal territorio e cioè pari a circa 1/2 dello standard minimo previsto in letteratura.

(Richiesta di integrazione MITE protocollo 1319.07-12-2022 punti n. 1.2.a. ed 1.2.e – caratteristiche progettuali – e punto 3.a biodiversità)

Ubicazione delle arnie

Oltre al numero di alveari/arnie per ettaro acquista molta importanza anche la loro disposizione all'interno della coltura.

Il raggio di azione della bottinatrice di nettare è molto più ampio di quello della bottinatrice di polline: normalmente; infatti, può estendersi fino a 3 chilometri, e in condizioni particolari può essere largamente superato. Il raggio di volo degli altri apoidei, escluso i bombi che possono volare per distanze più rilevanti, è in genere limitato, circoscritto a poca distanza dal nido, da poche decine di metri a 200-300 metri.

Gli elementi che bisogna considerare per l'ubicazione e posizionamento degli alveari per l'apicoltura stanziale, posso essere così elencati:

1. Scegliere un luogo in cui sono disponibili sufficienti risorse nettariifere per lo sviluppo e la crescita delle colonie. Se possibile evitare campi coltivati con monocolture dove si pratica la coltura intensiva.
2. L'apiario deve essere installato lontano da strade trafficate, da fonti di rumore e vibrazioni troppo forti e da elettrodotti. Tutti questi elementi disturbano la vita e lo sviluppo della colonia.
3. Luoghi troppo ventosi o dove c'è un eccessivo ristagno di umidità sono vivamente sconsigliati. Troppo vento non solo disturba le api, contribuendo a innervosirle e ad aumentarne l'aggressività, ma riduce la produzione di nettare. Per contro, troppa umidità favorisce l'insorgenza di micosi e patologie.
4. Accertarsi della disponibilità di acqua corrente nelle vicinanze, altrimenti predisporre degli abbeveratoi con ricambio frequente dell'acqua. L'acqua serve in primavera per l'allevamento della covata, e in estate per la regolazione termica dell'alveare. In primavera le api abbandonano la raccolta d'acqua quando le fioriture sono massime.
5. Preferire postazioni che si trovano al di sotto della fonte nettariifera da cui attingono le api. In tal modo, saranno più leggere durante il volo in salita e

agevolate nel volo di ritorno a casa, quando sono cariche di nettare e quindi più pesanti.

6. Posizionare le arnie preferibilmente dove vi è presenza di alberi caducifoglie. Questo tipo di vegetazione è davvero ottimale, in quanto permette di avere ombra d'estate, evitando così eccessivi surriscaldamenti degli alveari, ma nel contempo in inverno i raggi del sole possono scaldare le famiglie senza essere ostacolati e schermati da fronde sempreverdi. Anche in questo caso, però, si può intervenire "artificialmente" creando tettoie o ripari per proteggere le api dalla calura estiva o sistemi di coibentazione per il freddo.
7. Una volta scelto il luogo è anche importante il posizionamento delle arnie. Sicuramente è importantissimo che le arnie siano rivolte a sud e che siano esposte al sole almeno nelle ore mattutine. Questo favorisce la ripresa dell'attività delle api. Ottimo sarebbe se ricevessero luce anche nel pomeriggio, soprattutto d'inverno.
8. Dopo aver scelto la direzione, bisogna considerare il posizionamento vero e proprio. Per poter limitare il fenomeno della "deriva"⁶ è utile posizionare le arnie lungo linee curve, a semicerchio, in cerchio, a ferro di cavallo, a L o a S. Inoltre, bisogna avere l'accortezza di disporre le cassette in modo da intercalarne i colori per non confondere ulteriormente le api.
9. Bisogna considerare la distanza da terra e fra le arnie stesse. Non bisogna posizionarle troppo vicino al suolo perché altrimenti si favorirebbe il ristagno di umidità. L'opzione migliore è quella di metterle su blocchi singoli perché se poggiassero su traversine lunghe le eventuali vibrazioni, indotte su un'arnia si propagherebbero alle arnie contigue. Generalmente, inoltre, le arnie devono essere posizionate a 35-40 cm l'una dall'altra e, se disposte in file, deve esserci una distanza di almeno 4 m. In generale, si consiglia sempre di non avere apiari che eccedano di molto le 50 unità.

⁶ Il fenomeno della "deriva" si ha quando l'ape torna dal volo di bottinamento non riconosce più l'arnia da cui è partita e tende così a concentrarsi verso quelle più esterne. Questo porta alla creazione di squilibri all'interno dello stesso apiario: ci saranno alcune famiglie più popolose e produttive e altre meno. Inoltre, questo fenomeno può causare la diffusione di malattie e la perdita di regine di ritorno dal volo di accoppiamento.

10. E' necessario evitare ostacoli davanti alle porticine di volo delle arnie, siano essi erba alta, arbusti o elementi di altra natura. Questi ovviamente disturbano le api e il loro lavoro.

In base alle precauzioni sopra riportate e in funzione della morfologia e l'uso del suolo definitivo dell'area di progetto, si ritiene opportuno posizionare un unico gruppo di arnie di 100 unità opportunamente distanziate e che consentano alle api di "pascolare" tranquillamente nel raggio massimo di 700 ml come indicato nella Figura 8. La postazione per le arnie si ritiene opportuno posizionarla in area dove vi è disponibilità continua di acqua, soprattutto durante la stagione secca. Pertanto, per garantire le diponibilità idriche ed assicurare la facile accessibilità alle arnie si è scelto di collocare l'apiario nell'area sud di pertinenza all'impianto fotovoltaico con il posizionamento di contenitori d'acqua nel periodo estivo. La disponibilità di acqua ha carattere stagionale nelle immediate vicinanze dei canali che caratterizzano la rete idrografica superficiale. In tali ambiti sono previste opere di mitigazione idraulica che prevedono la piantumazione di specie arbustive ed arboree che possono essere confacenti alle esigenze degli apiari.

Fig. 8 – Cartografia con indicazione dell’impianto fotovoltaico e l’ubicazione degli apiari.



Analisi economica dell’attività apistica

La presente analisi economica si pone i seguenti obiettivi:

- stimare, dal confronto tra ricavi e costi relativi ad un ciclo produttivo, il reddito dell’imprenditore;
- determinare, attraverso l’individuazione delle singole voci di spesa, i costi relativi alla produzione del miele.

Per raggiungere entrambi gli obiettivi, è necessario predisporre un bilancio aziendale. Tale bilancio, che prende lo spunto da un bilancio normalmente utilizzato in aziende

zootecniche, è stato tarato e modificato per rispondere alle esigenze peculiari di un'azienda apistica. Il ciclo produttivo dell'azienda agraria al quale, di norma, fa riferimento il bilancio è un anno che normalmente nel sud Italia ha inizio nel mese di settembre. Nel caso specifico, per le aziende apistiche si è optato per la durata convenzionale del periodo di riferimento (1anno), ma utilizzando come giorno di inizio il 1° marzo: questa scelta è dettata dal fatto che, a quella data, si è normalmente in grado di stimare il numero corretto di famiglie/nuclei che hanno superato il periodo invernale che costituirà il “capitale bestiame iniziale”.

In questo caso viene redatto un *bilancio preventivo* considerando che non ci sia variazione della consistenza “zootecnica” tra l'inizio e la fine dell'annata agraria di riferimento. Non si considerano, poiché non valutabili preventivamente, le perdite di famiglie dovute alla sciamatura e a problemi sanitari (es. Varroa). Si considera che l'attività apistica venga svolta in modo stanziale da un singolo apicoltore e che per la definizione della Produzione Lorda Vendibile venga valutato solo il prodotto miele (non si considerano gli altri prodotti apistici vendibili quali: pappa reale, propoli, polline, cera, idromele, aceto di miele, veleno, ...).

Nella analisi economica si tiene conto che l'azienda è condotta secondo i dettami del Reg. CE 834/07 “agricoltura biologica” e che la produzione di miele bio sia venduta all'ingrosso.

1. Costo d'impianto dell'allevamento

Il costo d'impianto è definito dall'investimento iniziale necessario per la realizzazione delle arnie e l'acquisto degli animali (sciami). Di seguito si riporta il dettaglio dell'investimento riferito alla singola arnia (fig.9).

Fig. 9 – Modello di arnia con 12 scomparti

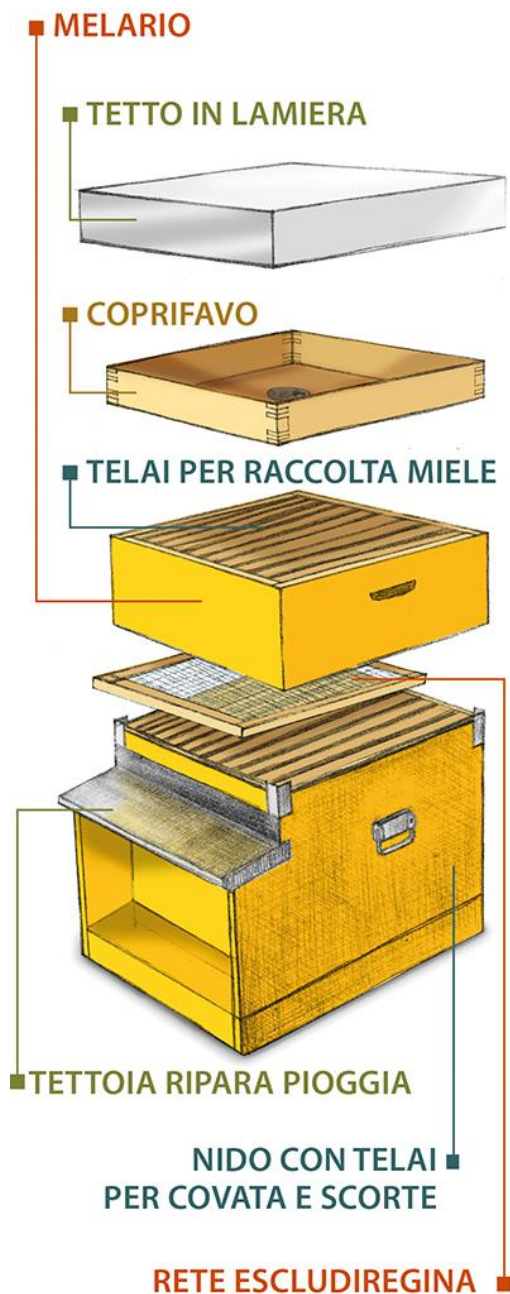

Conto arnia iniziale gestito da apicoltore per allevamento di ape ligustica (*Apis mellifera ligustica*)

Voce di costo	Numero	Costo Unitario (€/Pz o €/Kg)	Costo totale	Precisazioni	IVA	Costo totale + IVA
Famiglia	1	100,00 €	100,00 €		10%	110,00 €
Regina	1	20,00 €	20,00 €		10%	22,00 €
Arnia (12 telaini)	1	55,00 €	55,00 €		22%	67,10 €
Melari	5	9,00 €	45,00 €		22%	54,90 €
Telai	12	0,70 €	8,40 €		22%	10,25 €
Cera bio per telai nido	1,32	35,00 €	46,20 €	Per ogni telaino è necessario un foglio di cera del peso di 110 gr. Sono necessari 12 fogli per un peso complessivo di Kg. 1,32. Il costo è definito come €/Kg di cera.	10%	50,82 €
Telaini per melario	55	0,70 €	38,50 €	Per ogni arnia si considerano n. 5 melari, e per ogni melario n. 11 telaini	22%	46,97 €
Cera bio per telaini melario	3,025	35,00 €	105,88 €	Per ogni telaino è necessario un foglio di cera del peso di 55 gr. Sono necessari 55 fogli per un peso complessivo di Kg. 3,025. Il costo è definito come €/Kg di cera.	10%	116,46 €
Escludi regina	1	5,00 €	5,00 €		22%	6,10 €
Apiscampo	1	15,00 €	15,00 €		22%	18,30 €
Costo totale arnia			438,98 €			502,90 €

Considerato che si prevede il posizionamento di n. 100 arnie avremo che il costo necessario per l'avvio attività sarà:

costo singola arnia x 100 = € 438,98 x 100 = € 43.898,00 (Iva esclusa)

2. Spese varie

Il calcolo viene fatto tenendo conto della gestione complessiva dell'allevamento effettuata da 1 solo operatore. Si considera il prezzo medio ordinario di mercato riferito alla singola voce di spesa dando il valore complessivo.

La voce di spesa riferita al candito (alimento di soccorso da dare alle api nel periodo invernale) è fortemente condizionato dall'andamento climatico stagionale e pertanto si considerano valori prudenziali alti di gestione. Per quanto riguarda le spese di trasformazione, non avendo a disposizione attrezzature e locali, ci si avvarrà della prestazione di contoterzisti.

Voce di costo		Numero	Costo Unitario (€/Pz o €/Kg)	Costo totale (iva inclusa)	Precisazioni
Alimenti (candito bio)		1000	5,00 €	5.000,00 €	Consumo medio di 10 Kg ad arnia
Antiparassitari e medicinali	Acido ossalico	100	1,00 €	100,00 €	Trattamento invernale per Varroa
	Acido formico	100	3,00 €	300,00 €	Trattamento estivo per Varroa
Erogatori per acido formico		100	11,00 €	1.100,00 €	
Materiale per confez. (vasi, etichette, ecc...)	Vasetti in vetro da 1 Kg	1250	0,50 €	625,00 €	Si tiene conto di una produzione media di miele millefiori ad arnia di 25 Kg
	Vasetti in vetro da 0,5 Kg	2500	0,35 €	875,00 €	
	Etichetta e sigillo	3750	0,25 €	937,50 €	
Trasformazione		2500	0,50 €	1.250,00 €	Il calcolo è riferito al costo medio per 1 Kg di miele
Spese per spostamenti		67	30,00 €	2.010,00 €	Si considera che l'apicoltore visiti l'apiario ogni 5 giorni nel periodo che va dal 1 marzo al 1 ottobre ed in inverno ogni 10 gg. Quindi il totale delle giornate minime di spostamento sarà di 67 gg.
Spese generali	Associazionismo	1	60,00 €	60,00 €	
	Ente di certificazione bio	1	1.000,00 €	1.000,00 €	
	Contabilità (fiscalista)	1	1.000,00 €	1.000,00 €	
	Altro (telefono, imprevisti vari,...)	1	50,00 €	50,00 €	
				Totale spese varie	14.307,50 €

3. Salari

E' previsto l'utilizzo di n. 1 operaio specializzato per la gestione delle arnie. In base a quanto previsto dal *Contratto Provinciale di Lavoro per gli operai agricoli e florovivaisti della Provincia di Taranto* bisogna considerare la retribuzione relativa ad un operaio di livello qualificato addetto alla preparazione di prodotti apistici (Area 2 – Livello 4). Sapendo che la giornata lavorativa è di ore 6,30 e che sono previste almeno 67 giornate lavorative il calcolo del salario può essere effettuato come riportato nella seguente tabella:

Mansione	Numero ore di lavoro giornaliera	Numero giornate di lavoro annue	Costo della giornata comprensivo di oneri previdenziali, assicurativi e T.F.R.	Salario percepito dall'operaio	Contributi previdenziali
Operaio qualificato addetto alla preparazione di prodotti apistici	6,3	67	72,82 €	4.878,94 €	900,00 €
Totale salari e contributi				5.778,94 €	

4. Quote

Nel calcolo delle quote di reintegrazione si considera che la "vita" economica di un'arnia stanziale sia di circa 5 anni.

QUOTE	Importo	Precisazioni
Reintegrazione arnie	7.901,64 €	Durata di un'arnia= 5 anni. Tasso d'interesse applicato 5%
Assicurazione	750,00 €	
Manutenzione	658,47 €	Si considera che la quota manutenzione sia pari all' 1,5% del valore imponibile delle arnie
Totale quote	9.310,11 €	

5. **PLV (Produzione Lorda Vendibile)**

Come già detto l'unica produzione vendibile dell'attività apistica è il miele. Si prevede una produzione di miele media per singola arnia di 25 Kg/anno. Bisogna inoltre considerare che trattasi di produzione biologica certificata e pertanto il prezzo di vendita risulta essere in media superiore del 20-30% (mercato italiano) rispetto al prodotto convenzionale.

Prodotto	Quantità (Kg)	Prezzo (€/Kg)	Importo totale (iva inclusa)
Miele bio - vaso da 1Kg	1250	14,00 €	17.500,00 €
Miele bio - vaso da 0,5 Kg	1250	15,00 €	18.750,00 €
Totale PLV			36.250,00 €

6. **Quadro economico riepilogativo e bilancio**

Di seguito si definisce il conto economico dell'attività apistica.

Le voci contabili per l'attività apistica vengono riportate in modo riepilogativo nella tabella seguente:

VOCE CONTABILE	SPECIFICA VOCE DI BILANCIO	Importo	Precisazioni
INVESTIMENTO INIZIALE	<i>CONTO ARNIE</i>	43.898,00 €	importo IVA esclusa
RICAVI VENDITA MIELE	<i>Produzione Lorda Vendibile (PLV)</i>	36.250,00 €	
COSTI DI GESTIONE	<i>SPESE VARIE</i>	14.307,50 €	
	<i>SPESE MANODOPERA</i>	5.778,94 €	
	<i>ASSICURAZIONE</i>	750,00 €	
	<i>MANUTENZIONE</i>	658,47 €	
	<i>REINTEGRAZIONE ARNIE</i>	7.901,64 €	Durata di un'arnia= 5 anni. Tasso d'interesse applicato 5%
<i>Totale costi di gestione</i>		29.396,55 €	

Fatto salvo l'investimento iniziale definito dal *conto arnia*, l'utile o la perdita di esercizio dal primo anno di attività è definibile con la seguente formula:

$$\text{utile/perdita di esercizio dal 1° anno} = \text{PLV} - (\text{Sv} + \text{Sa} + \text{Q})$$



$$€ 36.250,00 - (14.307,50 + 5.778,94 + 9.310,11)$$



$$\text{Utile di esercizio dal 1° anno} = € 6.853,45$$

PROGETTO DI VALORIZZAZIONE PAESAGGISTICA “FATTORIA SOLARE” E SUA FUNZIONALITÀ TURISTICA DIDATTICO-CULTURALE PER L’IMPLEMENTAZIONE DELLE METODICHE DI EDUCAZIONE AMBIENTALE

Le opere di qualsiasi natura che creano condizionamento e/o modifica dello stato dei luoghi, affinché possano diventare parte integrante del tessuto socioeconomico caratterizzante lo stesso territorio nel quale vengono inseriti, è necessario che ne vengano estrinsecate le caratteristiche oggettive attraverso la promozione di una serie di relazioni/iniziative socioeconomiche con le amministrazioni e le forme di associazionismo locali. In tal senso è utile creare una rete sinergica tra i fattori che identificano il territorio ed il suo tessuto socioeconomico.

Nel caso della “FATTORIA SOLARE” di Spinazzola è realizzabile un progetto di *prossimità*. Il concetto di “prossimità” è definibile come una relazione stabile e continuativa di connivenza economica e sociale che può essere instaurata tra attività produttive in continuità territoriale e pertanto “*prossime*” al soggetto proponente.

Idea progettuale

Il progetto di miglioramento ambientale e valorizzazione agricola viene ulteriormente implementato affinché l’idea di “FATTORIA SOLARE” possa diventare un centro didattico permanente su tematiche quali: mantenimento e conservazione dei sistemi agro-ambientali delle aree marginali – tutela della biodiversità e del territorio – innovazione nella gestione green degli impianti fotovoltaici.

L’idea di centro didattico permanente è realizzabile di concerto con l’amministrazione pubblica e le associazioni culturali ed ambientali locali.

Nello specifico si prevedono i seguenti interventi:

1. Opere di mitigazione ambientale:

- ✓ Opere di ingegneria ambientale per il consolidamento dei versanti delle aree d'impluvio;
 - ✓ Siepe arbustiva perimetrale.
2. Realizzazione di struttura da adibire a **giardino didattico esperienziale** (**integrazione spontanea**) ed info-point.

Opere di mitigazione ambientale (Richiesta di integrazione **MITE protocollo 1319.07-12-2022** punti n. 1.2.e – caratteristiche progettuali – punto 3.a biodiversità – punto 4.b paesaggio)

Le opere di mitigazione ambientale fanno già parte di quello che è l'iter progettuale per la realizzazione dell'impianto fotovoltaico, ma in questo caso viene dato un indirizzo specifico affinché possa essere attuata una fruizione degli interventi ai fini didattico-ambientali.

Nella progettazione delle opere di mitigazione ambientale si tiene conto delle indicazioni tecniche afferenti ai seguenti documenti tecnici:

- *“Linee guida e criteri per la progettazione per le opere di ingegneria naturalistica”*, redatto dalla Regione Puglia e dall'Associazione Italiana per la Ingegneria Naturalistica;
- *7“Linee guida per la progettazione e realizzazione degli imboschimenti e dei sistemi agro-forestali”*, redatto dalla Regione Puglia – Dipartimento Agricoltura, Sviluppo Rurale ed Ambientale di concerto e sulle osservazioni da parte della Sezione Protezione Civile della Regione, dell'Autorità di Bacino della Puglia, del Parco Nazionale dell'Alta Murgia e del Parco Nazionale del Gargano.

⁷ DETERMINAZIONE DELL'AUTORITA' DI GESTIONE PSR PUGLIA 2 agosto 2017, n. 162

P.S.R. Puglia 2014-2020 – Misura 8 - Sottomisura 8.1 e Sottomisura 8.2

Pubblicato sul B.U.R.P. n. 95 del 10.08.2017

E' prevista irrigazione localizzata solo durante la fase di impianto (graticciata viva e siepe perimetrale) e irrigazione di soccorso solo il primo anno in caso di stagione estiva siccitosa con l'ausilio di autobotti. Non e' previsto impianto di irrigazione visto che saranno utilizzate piante autoctone che ben si adattano alle condizioni climatiche dell'areale.

1. Opere di ingegneria ambientale per il consolidamento dei versanti delle aree d'impluvio.

In base a quanto riscontrato sul WebGIS del PAI dell'Autorità di Bacino della Regione Puglia l'area di progetto non presenta alcun livello di Pericolosità e Rischio geomorfologico ed idraulico. Consultando la Carta Idrogeomorfologica della Puglia sul WebGIS dell'AdB si riscontra invece la presenza sull'area di progetto di una *rete idrografica superficiale* come si evince nella Figura 10.

Fig. 10 – Carta idrogeomorfologica dell'area di progetto.



In base a quanto previsto dall'art. 6 – comma 2 delle Norme Tecniche di Attuazione del Piano di bacino stralcio **Assetto Idrogeologico (PAI)** è **consentita la realizzazione di opere di regimazione idraulica** (previa autorizzazione dell'AdB).

Nonostante quanto indicato sulla carta Idrogeomorfologica, dall'analisi dello stato dei luoghi non si riscontra la presenza di impluvi con carattere di *rilevanza*, ma solo avvallamenti non eccessivamente pronunciati tipici delle aree interne collinari pugliesi.

Ai margini delle aree di impluvio per una profondità di circa 5 ml dal ciglio superiore si prevede la realizzazione di **graticciata viva**.

La graticciata ha funzione di sostegno degli strati superficiali del terreno soggetti a erosione. Tecnica adatta anche per controllo dell'erosione delle scarpate spondali. E' costituita da un intreccio di verghe attorno a paletti in legno. Viene definita *viva* quando si utilizzano talee di specie adatte all'ambiente.

Per quanto riguarda i materiali vegetali impiegabili si utilizzano verghe elastiche di specie legnose idonee, adatte all'intreccio e con capacità di propagazione vegetativa di L min. 1,50 m e \varnothing alla base non inferiore ai 3 – 4 cm.

Per quanto riguarda le specie vegetali da utilizzare si fa riferimento a quanto riportato nelle *“Linee guida per la progettazione e realizzazione degli imboschimenti e dei sistemi agro-forestali”*. Nello specifico, in base alla Classificazione e composizione delle aree regionali ai fini dell'individuazione delle specie autoctone adatte agli ambienti di riferimento di cui alla D.D. n.757/2009, il comprensorio del Comune di Spinazzola ricade nell'area delle **Murge baresi** e pertanto vengono indicate le piante (principali ed accessorie) che possono essere utilizzate per opere forestali in funzione delle caratteristiche ambientali in base di quanto previsto dal D.Lgs. 386/2003.

In base alle caratteristiche ambientali dell'area di progetto posso essere utilizzate le seguenti piante per formare la graticciata viva:

- Mirto (*Mirtus communis* L.);



- Lentisco (*Pistacia lentiscus* L.);



- Terebinto (*Pistacia terebinthus* L.)



- Alaterno (*Rhamnus alaternus* L.)



- Prugnolo o strozzapreti (*Prunus spinosa* L.)



Per quanto riguarda le modalità di esecuzione si procede nel seguente modo: si infiggono nel terreno i paletti di legno in modo che rimangano fuori terra circa 50 cm e con interasse di 1,00 m). Fra questi si intrecciano le verghe di specie legnose con capacità di propagazione vegetativa, ai quali vengono legate con il filo di ferro. I paletti non devono sporgere più di 5 cm al di sopra dell'intreccio quindi si rinalza il terreno a monte della graticciata per riempire eventuali vuoti. Nella Figura 11 si riportano i particolari costruttivi.

Fig. 11 – Particolari costruttivi di graticciata viva

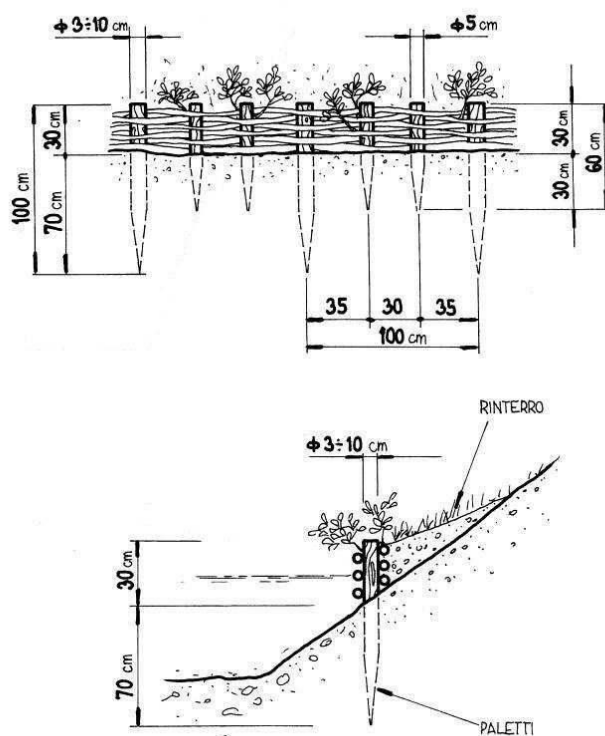

Tali opere avranno funzione prevalente nel preservare dall'erosione le sponde delle aree di impluvio da eventi meteorici di particolare intensità, oltre che creare un ambiente ideale per il ristoro e la protezione dell'avifauna.

2. Siepe arbustiva perimetrale

Per aumentare il valore naturalistico e la resilienza dell'area si prevede la realizzazione di una siepe mista a doppia fila sfalsata lungo il perimetro interno dell'impianto per una profondità di circa 2 ml.

Questa tipologia di siepe viene realizzata al confine tra la strada camionabile perimetrale interna e la recinzione esterna (vedi sezione). La realizzazione della siepe ha finalità climatico-ambientali (assorbimento CO₂), protettive (difesa idrogeologica), paesaggistiche e sociali (scopi ricreativi e didattici).

Per quanto riguarda la tipologia di siepe e le specie botaniche da utilizzare si fa riferimento a quanto riportato nelle "Linee guida per la progettazione e realizzazione degli imboschimenti e dei sistemi agro-forestali" come indicato per la realizzazione delle *graticciate vive*.

Si è scelta la siepe a doppia fila sfalsata con un sesto d'impianto che prevede, lungo la fila più esterna sul confine (piante posizionate a circa 80 cm dalla recinzione esterna) piante ad habitus arbustivo maggiormente vigoroso opportunamente distanziate ogni 3 ml (distanziamento sulla fila sempre di 1 ml tra le singole piante). Saranno utilizzate piante solo ad habitus arbustivo a causa degli spazi disponibili. La distanza delle piante sulla fila sarà in media di 100 cm, considerando che è da escludere la continuità sulla fila di piante ad accrescimento arbustivo pronunciato come sopra indicato (corbezzolo e biancospino). Le piante a portamento arbustivo meno vigoroso saranno utilizzate nella fila interna. Così facendo si raggiungerebbe l'obiettivo, nel giro di 3-4 anni di creare una barriera verde fitta e diversificata anche nelle tonalità di colori. Infatti, si prevede che l'altezza della siepe perimetrale raggiunga altezza massima di 3 ml.

Siepe mista a doppia fila sfasata (planimetria di progetto)

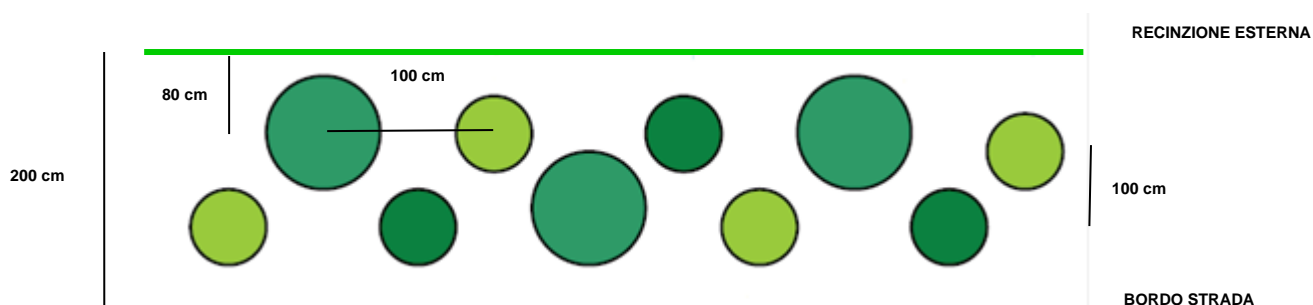

Le specie da utilizzare sono così identificate:

- Corbezzolo (*Arbutus unedo* L.),
- Alaterno (*Rhamnus alaternus* L.),
- Biancospino (*Crataegus monogyna* Jacq.),
- Mirto (*Myrtus communis* L.),
- Cisto salvifoglio (*Cistus salvifolius* L.),
- Sanguinello (*Cornus sanguinea* L.),
- Fillirea (*Phyllirea latifolia* L.),
- Prugnolo (*Prunus spinosa* L.),
- Terebinto (*Pistacia terebinthus* L.),
- Rosa selvatica (*Rosa canina* L.),
- Pungitopo (*Ruscus aculeatus* L.),
- Piante officinali (timo, rosmarino, salvia, ecc..).

Nella realizzazione della siepe la percentuale di piante officinali da utilizzare non deve essere inferiore al 10% e saranno prevalentemente posizionate nella parte interna della siepe in adiacenza alla strada.

Importante notare è che le specie vegetali utilizzate hanno un forte impatto sulla fauna dell'area (fonte di riparo e di cibo).

Figura 12 – Sezione tipo d’impianto della siepe

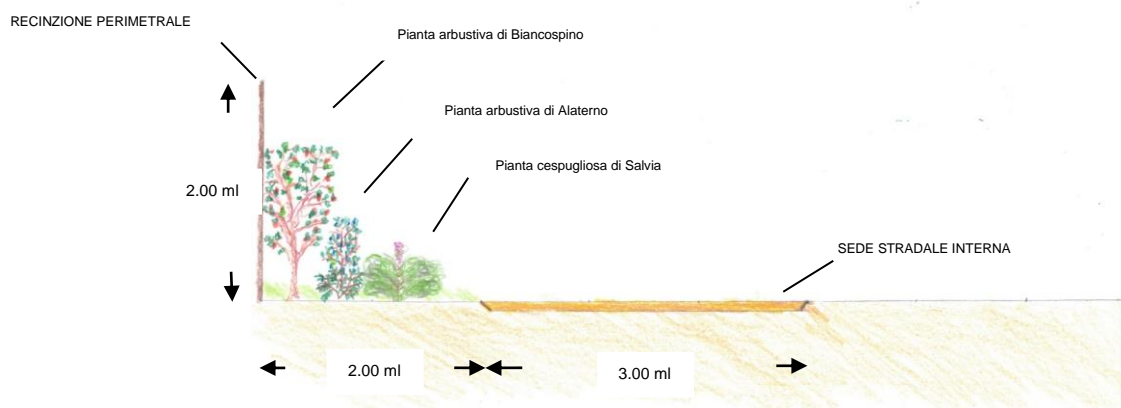

(Richiesta di integrazione **MITE protocollo 1319.07-12-2022** punti n. 1.2.e – caratteristiche progettuali – punto 3.a biodiversità – punto 4.b paesaggio)

Realizzazione di struttura da adibire a giardino didattico esperienziale ed info-point.

Il presente paragrafo fa riferimento all’elaborato progettuale redatto dall’Arch. Loredana Domenica MODUGNO “*Progetto di valorizzazione paesaggistica e di fruizione turistica dell’area agricola*” del quale si fa riferimento nella Tav. 5UET. In particolare, in fase progettuale preliminare, è stata prevista un’area di mq. 2.700 da destinare ad attività didattiche e di fruizione turistica. La collocazione definitiva dell’area didattica ci si riserva di definirla in sede di progettazione esecutiva (*Integrazione spontanea*). Le opere di miglioramento ambientale e di valorizzazione agricola sono funzionali ad attività didattiche di tipo agro-ambientale. Nello sviluppo del concetto di

prossimità è importante la collaborazione con le aziende agricole ed agrituristiche presenti nell'area. Nello specifico è prevedibile una collaborazione attiva con aziende agricole, zootecniche ed agrituristiche presenti nel comprensorio dell'area d'impianto che andrà perfezionata in fase progettuale esecutiva dell'impianto (*integrazione spontanea*).



Foto 2- Panoramica del centro aziendale dell'azienda agricola-agrituristica "San Vincenzo" attigua all'area d'impianto (*integrazione spontanea*).



Foto 3- Panoramica delle strutture adibite al pernottamento dell'azienda agricola-agrituristica "San Vincenzo". Azienda attigua all'area d'impianto (*Integrazione spontanea*).



Foto 4- Panoramica dell'area ludica in pineta dell'azienda agricola-agrituristica "San Vincenzo".

Le collaborazioni e gli accordi che saranno definiti in sede esecutiva di progetto con le aziende agricole-zootecniche ed agrituristiche e con l'amministrazione pubblica e le associazioni culturali ed ambientali locali (*integrazione spontanea*), saranno di supporto alla gestione delle attività agricole-zootecniche e didattiche previste a servizio dell'impianto fotovoltaico. Infatti, nell'area di pertinenza dell'impianto fotovoltaico, dove ad oggi è prevista l'ubicazione del *giardino didattico sensoriale*, si prevede, la realizzazione di struttura in legno da adibire a centro didattico ed info-point (vedasi elaborati dell'Arch. MODUGNO) - *integrazione spontanea*.



Foto 5- Esempio di struttura in legno da utilizzare ai fini didattici.

IMPATTO DELLE OPERE SULLA BIODIVERSITÀ

La biodiversità è stata definita dalla Convenzione sulla diversità biologica (CBD) come la variabilità di tutti gli organismi viventi inclusi negli ecosistemi acquatici, terrestri e marini e nei complessi ecologici di cui essi sono parte. Le azioni a tutela della biodiversità possono essere attuate solo attraverso un percorso strategico di partecipazione e condivisione tra i diversi attori istituzionali, sociali ed economici interessati affinché se ne eviti il declino e se ne rafforzi ed aumenti la consistenza. Le opere di valorizzazione agricola e mitigazione ambientale previste nel seguente progetto, tendono ad impiegarlo ed implementare il livello della biodiversità dell'area. In un sistema territoriale di tipo agricolo estensivo semplificato, la progettualità descritta nel presente lavoro consente di:

- diversificare la consistenza floristica;
- aumentare il livello di stabilizzazione del suolo attraverso la prevenzione di fenomeni erosivi superficiali;
- consentire un aumento della fertilità del suolo;
- contribuire al sostentamento e rifugio della fauna selvatica;
- contribuire alla conservazione della biodiversità agraria.

Nel suo complesso le opere previste avranno un effetto **“considerevole”** (*integrazione spontanea*) a supporto degli insetti pronubi e cioè che favoriscono l'impollinazione. In modo particolare saranno favoriti gli imenotteri quali le api (*Apis mellifera* L.). Il ruolo delle api è fondamentale per la produzione alimentare e per l'ambiente. E in questo, sono aiutate anche da altri insetti come bombi o farfalle. In base a quanto detto l'impatto delle opere previste nella realizzazione del parco fotovoltaico avrà un sicuro effetto di supporto, sviluppo e sostentamento degli insetti pronubi in un raggio di 3 Km così come evidenziato nella cartografia allegata.

CONSIDERAZIONI FINALI

Con la presente relazione si vuole dimostrare come sia possibile svolgere attività produttive diverse ed economicamente valide che per le proprie peculiarità svolgono una incisiva azione di protezione e miglioramento dell'ambiente e della biodiversità. L'idea di realizzare una "**FATTORIA SOLARE**" è senz'altro un'occasione di sviluppo e di recupero per quelle aree marginali che presentano criticità ambientali destinate ormai ad un oblio irreversibile.

Il progetto nel suo insieme (fotovoltaico-agricoltura-zootecnia e mantenimento della biodiversità) ha una sostenibilità ambientale ed economica in perfetta concordanza con le direttive programmatiche de "*Il Green Deal europeo*"⁸. Infatti, in linea con quanto disposto dalle attuali direttive europee, si può affermare che con lo sviluppo dell'idea progettuale di "*fattoria solare*" vengano perseguiti due elementi costruttivi del GREEN DEAL:

- Costruire e ristrutturare in modo efficiente sotto il profilo energetico e delle risorse.
- Preservare e ripristinare gli ecosistemi e la biodiversità.

Inoltre, si vuol far notare come nell'analisi economica dell'attività agricola e di quella zootecnica (pascolo e apicoltura) si sia tenuto conto delle potenzialità minime di produzione. Nonostante l'analisi economica "*prudenziale*", le attività previste creano marginalità economiche interessanti rispetto all'obiettivo primario di protezione e miglioramento dell'ambiente e della sua biodiversità.

E' importante rimarcare l'importanza che le opere previste possono avere sul territorio in termini economici attraverso l'implementazione di una rete territoriale di "*prossimità*". Gli indubbi vantaggi per la comunità locale sono riconducibili anche alle attività di didattica agro-ambientale e ludiche che possono essere avviate in concertazione con gli stakeholder locali. Nello specifico è possibile attivare le seguenti attività didattiche:

⁸ Commissione Europea - *Il Green Deal europeo* - Bruxelles, 11.12.2019 - COM(2019) 640 final

1. Percorso botanico (percorso sensoriale) riferito alle specie vegetali d'interesse forestale caratterizzanti il territorio;
2. Laboratorio afferente alle attività di apicoltura;
3. Mantenimento e conservazione dei sistemi agro-ambientali delle aree marginali;
4. Tutela della biodiversità e del territorio;
5. Innovazione nella gestione "green" degli impianti fotovoltaici e sviluppo delle "Fattorie Solari".

Martina Franca (TA), 17 maggio 2022

Dott. For. Nicola CRITELLA



Prof. Marcello Salvatore Lenucci

