

Regione Puglia

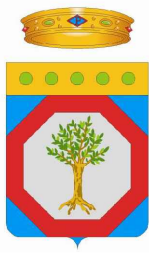

Provincia di Foggia



Comune di Apricena



Comune di San Paolo di Civitate



Committente:

**Falck**  
**Renewables**

SUSTAINABLE DEVELOPMENT

FALCK RENEWABLES SVILUPPO s.r.l.  
via A. Falck, 4 - 16, 20099 Sesto San Giovanni (MI)  
c.f. IT10500140966

Titolo del Progetto:

## Progetto di un impianto fotovoltaico con sistema di accumulo integrato con impianto olivicolo - denominato "Mezzanelle"

Documento:

**PROGETTO DEFINITIVO**

Codice Pratica:

**OLKV965**

N° Tavola:

**DIC\_3\_rev\_1**

Elaborato:

**RILIEVO DEGLI ELEMENTI  
CARATTERISTICI DEL PAESAGGIO AGRARIO**

SCALA:

**N.D.**

FOGLIO:

**1 di 1**

FORMATO:

**A4**

Folder: **OLKV965\_AnalisiPaesaggioAgrario.zip**

Nome file: **OLKV965\_RelazionePaesaggioAgrario\_rev\_1.pdf**

Progettazione:



**NEW DEVELOPMENTS S.r.l**  
Piazza Europa, 14  
87100 Cosenza (CS)

Redattore:

dott. Agr. Emiddio Fiorenzo Ursitti

Rev:	Data Revisione	Descrizione Revisione	Redatto	Controllato	Approvato
01	09/11/2021	PRIMA REVISIONE	EFU	New Dev	FALCK
00	14/02/2020	PRIMA EMISSIONE	EFU	New Dev	FALCK

## Indice

Premessa.....	2
1 INQUADRAMENTO URBANISTICO TERRITORIALE.....	3
2 Rilievo degli elementi caratteristici del paesaggio agrario .....	4

## Premessa

La presente relazione, accompagna gli elaborati progettuali, ai quali si rinvia per approfondimenti specifici, riguardanti la realizzazione di un impianto **agro-energetico integrato fotovoltaico-olivicolo con sistema di accumulo, avente potenza nominale complessiva pari a 47,2696 Mwe, integrato con impianto olivicolo superintensivo costituito da circa 60.000 piante e con sistema di accumulo denominato "Mezzanelle"**. In particolare è ubicato nel territorio di Apricena ed è costituito da tre campi separati opportunamente recintati con connessione tramite elettrodotto interrato MT alla RTN di San Paolo di Civitate in cui è prevista la realizzazione di parte della stazione di accumulo, della sottostazione elettrica di trasformazione e la restante parte dell'elettrodotto interrato MT sottostrada.

La presente relazione è finalizzata all'individuazione delle eventuali insistenze di elementi caratterizzanti il paesaggio agrario.

L'ubicazione dell'area di impianto designata è nel Comune di Apricena (FG) in Contrada "Mezzanelle".

Catasto		Superfici			
FG	P.IIa	Sup.	ha	a	ca
38	46	14080	1	40	80
	77	4296	0	42	96
	60	9914	0	99	14
	112	3086	0	30	86
	123	3087	0	30	87
	58	3949	0	39	49
	74	39594	3	94	94
	76	8600	0	86	0
	79	14865	1	48	65
	72	183	0	1	83
	331	66147	6	61	47
58	23	151553	15	15	53
67	289	38385	3	83	85
	290	104888	10	48	88
	292	134888	13	48	88
	288	116710	11	67	10
<b>Totale</b>		<b>714.225</b>			

## 1 INQUADRAMENTO URBANISTICO TERRITORIALE

Il sito oggetto del presente studio è ubicato nell'entroterra della Provincia di Foggia, a circa 30 Km a nord del capoluogo di Provincia, è localizzato ad ovest del centro urbano di Apricena da cui dista circa 2 Km su un'ampia area collinare.

Il PTCF di Foggia ha individuato degli Ambiti di paesaggio che caratterizzano il territorio provinciale a cui ha abbinato una sintetica individuazione dei sistemi di tutela, intesi non come vincoli allo sviluppo del territorio quanto, piuttosto, come opportunità per la tutela e la valorizzazione della risorsa paesaggio.

L'area individuata per lo sviluppo del progetto ricade nel comprensorio del Tavoliere a ridosso del promontorio del Gargano.

La destinazione urbanistica dei terreni interessati dalla realizzazione del presente parco eolico, desunta dai vigenti strumenti di gestione territoriale del Comune di Apricena (FG) risulta essere classificata come Zona di tipo E "Zona agricola normale".



*Figura 1. Mappa con indicazione dell'area di intervento (retino rosso) e relativo buffer di 500 m (tratteggio bianco)*

## 2 Rilievo degli elementi caratteristici del paesaggio agrario

Dalla ricognizione di campo effettuata in data **17 agosto 2019** rispetto alle componenti del paesaggio agrario, in un area buffer pari a 500 mt come riportato al punto 4.3.3 delle "istruzioni tecniche per la definizione della documentazione a corredo dell'Autorizzazione Unica allegate alla DGR 3029/2010" si è rilevato **la totale assenza** delle componenti richiamate quali:

- a) alberi monumentali (rilevanti per età, dimensione, significato scientifico, testimonianza storica);
- b) alberature di specie autoctone (sia stradali che poderali) con funzioni di connessioni ecologiche, naturalistiche (incremento della biodiversità) e paesaggistico;
- c) muretti a secco.

La totale assenza di tali componenti nell'intorno dei 500 m esclude quindi la necessità di dover predisporre rilievo georeferito per la localizzazione delle medesime componenti. Viene comunque allegata mappa con indicazione delle aree di intervento ed il relativo intorno di 500 m.

Tanto si doveva ad evasione dell'incarico conferitogli.

Foggia, 09 Novembre 2021

Il Tecnico

Dott. Agr. Emiddio F. Ursitti

A circular stamp with the text "Dott. Agr. Ursitti Emiddio" in the center, surrounded by a decorative border. To the right of the stamp is a handwritten signature in black ink.



Figura 2: Stralcio planimetrico



*Figura 3: Visuale panoramica Campo1 – vista da sud-ovest*

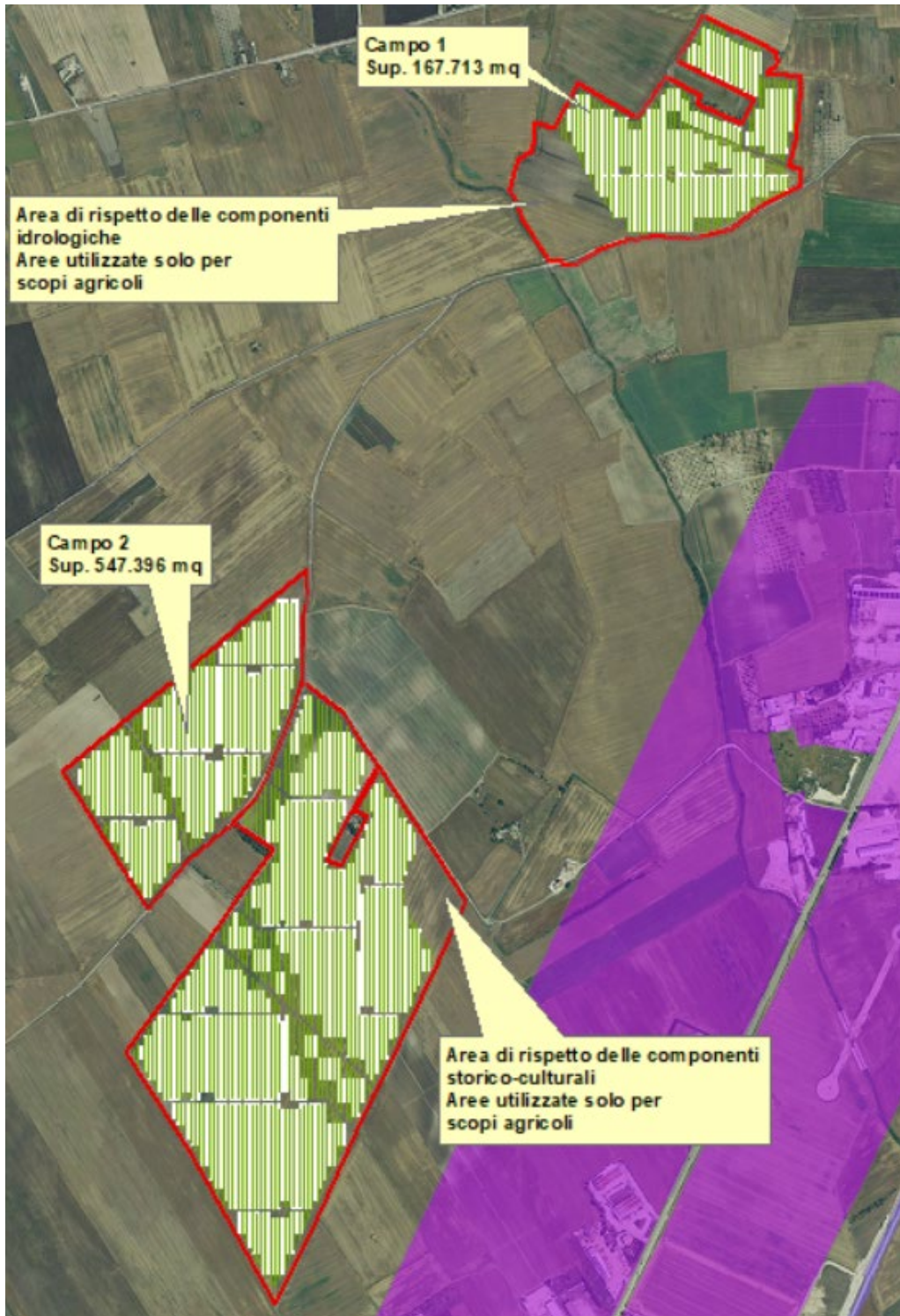

*Figura 4: Visuale panoramica Campo1 – vista da nord*



*Figura 5: Visuale panoramica Campo 2 – vista da sud*



*Figura 6: Visuale panoramica Campo 2 – vista da nord*





*Figura 7: Mappa con indicazione dell'area di intervento (retino rosso) e relativo buffer di 500 m (tratteggio bianco)*