



COMUNE DI ASCOLI SATRIANO

PROVINCIA DI FOGGIA

Progetto per la costruzione di un impianto di produzione di energia elettrica da fonte eolica costituita da 10 aerogeneratori con potenza complessiva di 60MW e opere di connessione alla RTN, sito nel comune di Ascoli Satriano (FG), in località "Lagnano"

PROGETTO DEFINITIVO

Relazione idrologica

COD. ID.				
Livello prog.	Tipo documentazione	N. elaborato	Data	Scala
PD	Definitiva	4.2.4	01/2022	-

Nome file	
-----------	--

REVISIONI					
REV.	DATA	DESCRIZIONE	ESEGUITO	VERIFICATO	APPROVATO
00	GENNAIO 2022	PRIMA EMISSIONE	MM	FS	FS

COMMITTENTE:



SINERGIA EWR3 SRL

Centro direzionale snc,Is.G1
80143 Napoli (NA), Italia
P.IVA 09628621212

PROGETTAZIONE:

ING. FULVIO SCIA

Centro direzionale snc,Is.G1
80143 Napoli (NA), Italia
email: ing.scia@gmail.com
tel: +393389055174

	Progetto per la costruzione di un impianto di produzione di energia elettrica da fonte eolica costituita da 10 aerogeneratori con potenza complessiva di 60 MW e opere di connessione alla RTN, sito nel Comune di Ascoli Satriano (FG) in località "Lagnano"	Gennaio 2022
--	---	--------------

RELAZIONE IDROLOGICA

INDICE

1	PREMESSA	2
2	INQUADRAMENTO NORMATIVO.....	2
3	DESCRIZIONE DEL PROGETTO.....	4
4	INQUADRAMENTO IDROGEOMORFOLOGICO DELL'AREA DI INTERVENTO	8
5	STUDIO IDROLOGICO.....	11
5.1	<i>Metodologia utilizzata</i>	11
5.2	<i>Analisi morfologica</i>	12
5.3	<i>Analisi pluviometrica</i>	13
5.4	<i>Stima delle portate al colmo di piena</i>	15
6	VERIFICA RISPETTO AL REGOLAMENTO REGIONALE 26/2013.....	19
7	CONCLUSIONI	20

	Progetto per la costruzione di un impianto di produzione di energia elettrica da fonte eolica costituita da 10 aerogeneratori con potenza complessiva di 60 MW e opere di connessione alla RTN, sito nel Comune di Ascoli Satriano (FG) in località "Lagnano"	Gennaio 2022
--	---	--------------

1 PREMESSA

La presente Relazione Idrologica è parte integrante della proposta progettuale avanzata dalla società SINERGIA EWR3 S.r.l., con sede legale al Centro direzionale snc, Is. G1 a Napoli (NA), promotrice del progetto definitivo per la realizzazione di un impianto di produzione di energia elettrica da fonte eolica con potenza complessiva di 60 MW e delle relative opere di connessione alla RTN, sito nel territorio comunale di Ascoli Satriano, in località "Lagnano", in provincia di Foggia (FG).

Il futuro impianto sarà costituito da un numero complessivo di 10 aerogeneratori del tipo Siemens Gamesa SG 6.0-170 o similari, per una potenza nominale complessiva dell'impianto eolico di 60 MW, e dalle opere di connessione alla rete di trasmissione elettrica nazionale (RTN) che avverrà su futuro ampliamento della sottostazione elettrica 380/150 kV, ubicata nel Comune di Ascoli Satriano (FG).

La presente relazione idrologica si propone di analizzare il deflusso delle acque meteoriche, superficiali e sotterranee, compatibilmente con le NTA del PAI dell'Autorità di Bacino della Regione Puglia, nonché nel rispetto del Regolamento Regionale 26/2013 che disciplina le acque meteoriche di dilavamento e di prima pioggia.

2 INQUADRAMENTO NORMATIVO

La Legge n. 183/1989 sulla difesa del suolo ha definito il bacino idrografico inteso come "il territorio dal quale le acque pluviali o di fusione delle nevi e dei ghiacciai, defluendo in superficie, si raccolgono in un determinato corso d'acqua direttamente o a mezzo di affluenti; nonché il territorio che può essere allagato dalle acque del medesimo corso d'acqua, ivi compresi i suoi rami terminali con le foci in mare ed il litorale marittimo prospiciente".

Inoltre, tale legge ha stabilito che il bacino idrografico debba essere l'ambito fisico di pianificazione per superare le frammentazioni e le separazioni prodotte in seguito all'adozione di aree di riferimento aventi confini meramente amministrativi.

Strumento di gestione del bacino idrografico è il Piano di Bacino, piano territoriale e di settore, che si configura come strumento di carattere "conoscitivo, normativo e tecnico-operativo mediante il quale sono pianificate e programmate le azioni e le norme d'uso finalizzate alla conservazione, difesa e valorizzazione del suolo e alla corretta utilizzazione delle acque, sulla base delle caratteristiche fisiche e ambientali del territorio interessato".

L'Autorità di Bacino della Puglia, con Delibera del Comitato Istituzionale n. 39 del 30.11.2005, ha approvato il Piano di Assetto Idrogeologico (PAI), Piano Stralcio del Piano di bacino, ai sensi dell'art. 17 della Legge 18 maggio 1989, n° 183.

Il PAI è finalizzato al miglioramento delle condizioni di regime idraulico e della stabilità dei versanti ed a consentire uno sviluppo sostenibile del territorio nel rispetto degli assetti naturali, della loro tendenza evolutiva e delle potenzialità d'uso, e rappresenta la disciplina che più particolarmente si occupa delle tematiche proprie della difesa del suolo.

Il PAI costituisce il Piano Stralcio del Piano di Bacino, ai sensi dell'articolo 17 comma 6 ter della Legge 18 maggio 1989, n° 183; ha valore di piano territoriale di settore ed è lo strumento conoscitivo, normativo e tecnico-operativo mediante il quale sono pianificate e programmate le azioni e le norme d'uso finalizzate alla conservazione, alla difesa e alla valorizzazione del suolo ricadente nel territorio di competenza dell'Autorità di Bacino della Puglia.

Le finalità del PAI (art. 1) sono realizzate, dall'Autorità di Bacino della Puglia e dalle altre Amministrazioni competenti, mediante:

	Progetto per la costruzione di un impianto di produzione di energia elettrica da fonte eolica costituita da 10 aerogeneratori con potenza complessiva di 60 MW e opere di connessione alla RTN, sito nel Comune di Ascoli Satriano (FG) in località "Lagnano"	Gennaio 2022
--	---	--------------

- la definizione del quadro della pericolosità idrogeologica in relazione ai fenomeni di esondazione e di dissesto dei versanti;
- la definizione degli interventi per la disciplina, il controllo, la salvaguardia, la regolarizzazione dei corsi d'acqua e la sistemazione dei versanti e delle aree instabili a protezione degli abitati e delle infrastrutture, indirizzando l'uso di modalità di intervento che privilegino la valorizzazione ed il recupero delle caratteristiche naturali del terreno;
- l'individuazione, la salvaguardia e la valorizzazione delle aree di pertinenza fluviale;
- la manutenzione, il completamento e l'integrazione dei sistemi di difesa esistenti;
- la definizione degli interventi per la difesa e la regolazione dei corsi d'acqua;
- la definizione di nuovi sistemi di difesa, ad integrazione di quelli esistenti, con funzioni di controllo della evoluzione dei fenomeni di dissesto e di esondazione, in relazione al livello di riduzione del rischio da conseguire.

Il PAI (art. 4), in relazione alle condizioni idrauliche, alla tutela dell'ambiente e alla prevenzione di presumibili effetti dannosi prodotti da interventi antropici, disciplina le aree di cui agli artt. 6, 7, 8, 9 e 10. In particolare, le aree di cui sopra sono definite:

- *Alveo fluviale in modellamento attivo ed aree golenali (art. 6);*
- *Aree ad alta pericolosità idraulica (A.P.) (art. 7);*
- *Aree a media pericolosità idraulica (M.P.) (art. 8);*
- *Aree a bassa pericolosità idraulica (B.P.) (art. 9);*
- *Fasce di pertinenza fluviale (art. 10).*

Relativamente alle aree a diversa pericolosità idraulica (A.P., M.P., B.P.), queste risultano arealmente individuate nelle "Carte delle aree soggette a rischio idrogeologico" allegate al PAI, mentre, relativamente alle aree definite "*Alveo fluviale in modellamento attivo ed aree golenali (art. 6)*" e "*Fasce di pertinenza fluviale (art. 10)*", la loro delimitazione segue i seguenti criteri:

- (art. 6 comma 8) quando il reticolo idrografico e l'alveo in modellamento attivo e le aree golenali non sono arealmente individuate nella cartografia in allegato al PAI e le condizioni morfologiche non ne consentano la loro individuazione, le norme si applicano alla porzione di terreno a distanza planimetrica, sia in destra che in sinistra dall'asse del corso d'acqua, non inferiore a 75 m;
- (art. 10 comma 3) quando la fascia di pertinenza fluviale non è arealmente individuata nelle cartografie in allegato al PAI, le norme si applicano alla porzione di terreno, sia in destra che in sinistra contermini all'area golenale, come individuata dall'art. 6 comma 8, di ampiezza comunque non inferiore a 75 m.

Laddove esistono perimetrazioni delle aree AP, MP e BP definite in base a specifici studi idrologici ed idraulici, trovano applicazione le norme contenute negli artt. 7,8 e 9.

In relazione alle finalità e gli obiettivi generali del PAI, ai fini di assicurare la compatibilità con essi degli interventi sul territorio, le Norme Tecniche di Attuazione prevedono che (art.4):

- all'interno delle aree di cui agli artt. 6, 7, 8, 9 e 10, tutte le nuove attività ed i nuovi interventi devono essere tali da:
 - a) migliorare o comunque non peggiorare le condizioni di funzionalità idraulica;
 - b) non costituire in nessun caso un fattore di aumento della pericolosità idraulica né localmente, né nei territori a valle o a monte, producendo significativi ostacoli al normale libero deflusso delle acque ovvero causando una riduzione significativa della capacità di invaso delle aree interessate;

	Progetto per la costruzione di un impianto di produzione di energia elettrica da fonte eolica costituita da 10 aerogeneratori con potenza complessiva di 60 MW e opere di connessione alla RTN, sito nel Comune di Ascoli Satriano (FG) in località "Lagnano"	Gennaio 2022
--	---	--------------

- c) non costituire un elemento pregiudizievole all'attenuazione o all'eliminazione delle specifiche cause di rischio esistenti;
- d) non pregiudicare le sistemazioni idrauliche definitive né la realizzazione degli interventi previsti dalla pianificazione di bacino o dagli strumenti di programmazione provvisoria e urgente;
- e) garantire condizioni adeguate di sicurezza durante la permanenza di cantieri mobili, in modo che i lavori si svolgano senza creare, neppure temporaneamente, un ostacolo significativo al regolare deflusso delle acque;
- f) limitare l'impermeabilizzazione superficiale del suolo impiegando tipologie costruttive e materiali tali da controllare la ritenzione temporanea delle acque anche attraverso adeguate reti di regimazione e di drenaggio;
- g) rispondere a criteri di basso impatto ambientale facendo ricorso, laddove possibile, all'utilizzo di tecniche di ingegneria naturalistica.

Gli obiettivi del PAI sono definiti dall'art. 17 e consistono nel perseguire il raggiungimento delle condizioni di sicurezza idraulica come definite dall'art. 36.

L'art. 36 definisce per sicurezza idraulica la condizione associata alla pericolosità idraulica per fenomeni di insufficienza del reticolo di drenaggio. *Agli effetti del PAI si intendono in sicurezza idraulica le aree non inondate per eventi con tempo di ritorno fino a 200 anni.*

3 DESCRIZIONE DEL PROGETTO

Il progetto per la realizzazione del parco eolico in oggetto prevede l'installazione di 10 aerogeneratori del tipo Siemens Gamesa SG 6.0-170, ciascuno della potenza nominale pari a 6,0 MW, per una potenza nominale complessiva pari a 60 MW, sito in località "Lagnano" nel territorio comunale di Ascoli Satriano, in provincia di Foggia (FG).

Il modello di turbina che si intende adottare è del tipo SG 6.0 – 170 o similari. Tale aerogeneratore possiede una potenza nominale nel range di 6.0 - 6.2 MW ed è allo stato attuale una macchina tra le più avanzate tecnologicamente; sarà inoltre fornito delle necessarie certificazioni rilasciate da organismi internazionali.

Le dimensioni di riferimento della turbina proposta sono le seguenti: D (diametro rotore) fino a 170 m, H_{mozzo} (altezza torre) fino a 115 m, H_{max} (altezza della torre più raggio pala) fino a 200 m.

Lo sfruttamento dell'energia del vento è una fonte naturalmente priva di emissioni: la conversione in elettricità avviene infatti senza alcun rilascio di sostanze nell'atmosfera. La tecnologia utilizzata consiste nel trasformare l'energia del vento in energia meccanica attraverso degli impianti eolici, che riproducono il funzionamento dei vecchi mulini a vento. La rotazione prodotta viene utilizzata per azionare gli impianti aerogeneratori. Rispetto alle configurazioni delle macchine, anche se sono state sperimentate varie soluzioni nelle passate decadi, attualmente la maggioranza degli aerogeneratori sul mercato sono del tipo tripala ad asse orizzontale, sopravvento rispetto alla torre. La potenza è trasmessa al generatore elettrico attraverso un moltiplicatore di giri o direttamente utilizzando un generatore elettrico ad elevato numero di poli.

Gli aerogeneratori si trovano in media a più di 5 km dal centro abitato di Ascoli Satriano e a circa 6 km dal centro abitato di Stornarella, compatibilmente con l'art. 5.3. "Misure di mitigazione" dell'Allegato IV del DM 10 settembre 2010 "Linee guida per l'autorizzazione degli impianti alimentati da fonti rinnovabili", secondo il quale la minima distanza di ciascun aerogeneratore dai centri abitati individuati dagli strumenti urbanistici vigenti non deve essere inferiore a 6 volte l'altezza massima dell'aerogeneratore, nel caso in esame pari a 1,2 km (6 x 200m).



SINERGIA
Energy Green Power

Progetto per la costruzione di un impianto di produzione di energia elettrica da fonte eolica costituita da 10 aerogeneratori con potenza complessiva di 60 MW e opere di connessione alla RTN, sito nel Comune di Ascoli Satriano (FG) in località "Lagnano"

Gennaio 2022

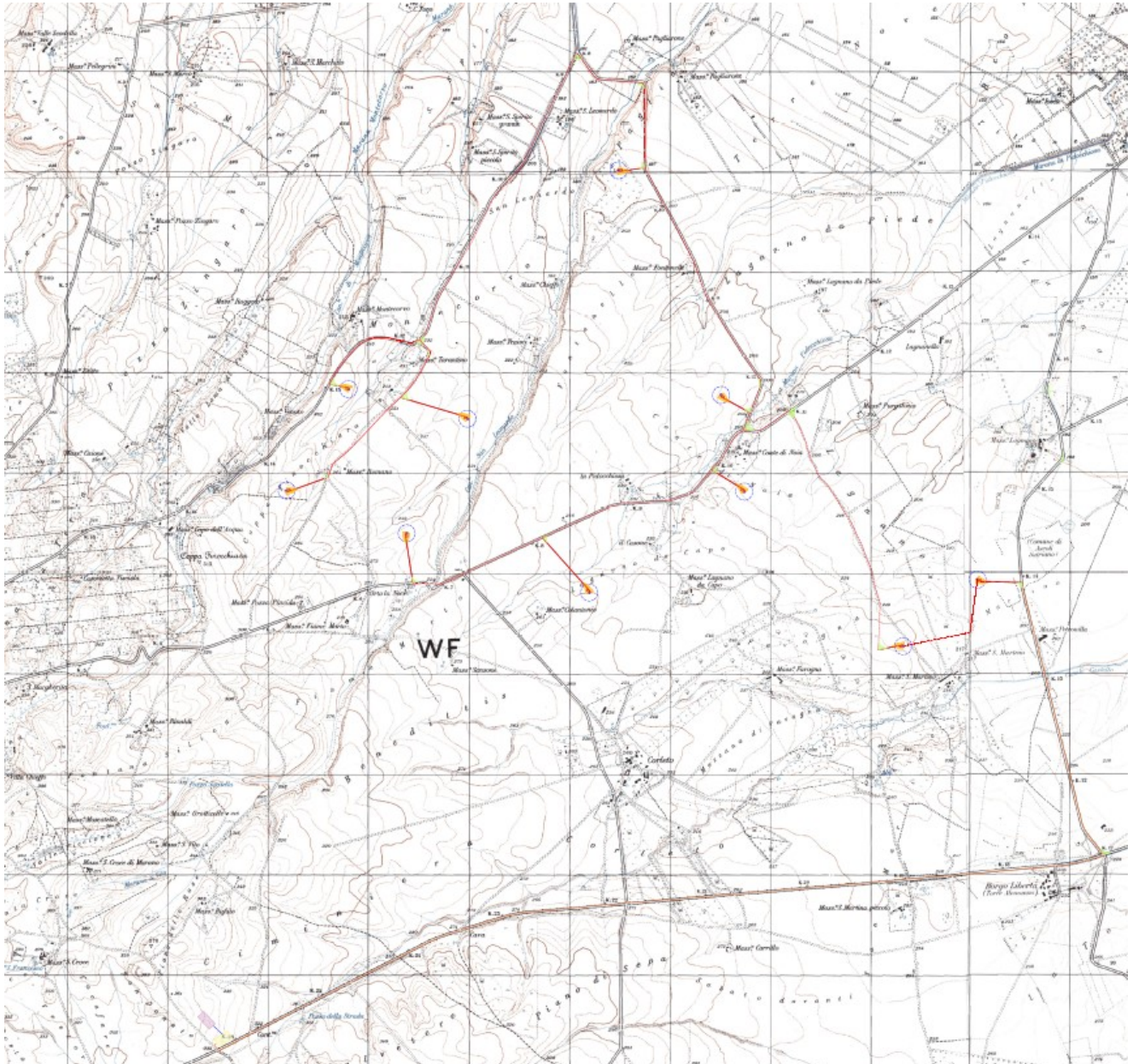

Inquadramento del parco eolico su IGM

Il sito è facilmente raggiungibile dalla SP87 (Strada Provinciale Ascoli-Orta Nova) dalla quale si possono raggiungere le prime torri del parco, mentre proseguendo sulla SP88 (Strada Provinciale Ascoli-Contessa) si può arrivare agli altri aerogeneratori. Tutte le strade di collegamento all'area di impianto sono idonee al transito dei mezzi speciali di trasporto.



SINERGIA
Energy Green Power

Progetto per la costruzione di un impianto di produzione di energia elettrica da fonte eolica costituita da 10 aerogeneratori con potenza complessiva di 60 MW e opere di connessione alla RTN, sito nel Comune di Ascoli Satriano (FG) in località "Lagnano"

Gennaio 2022

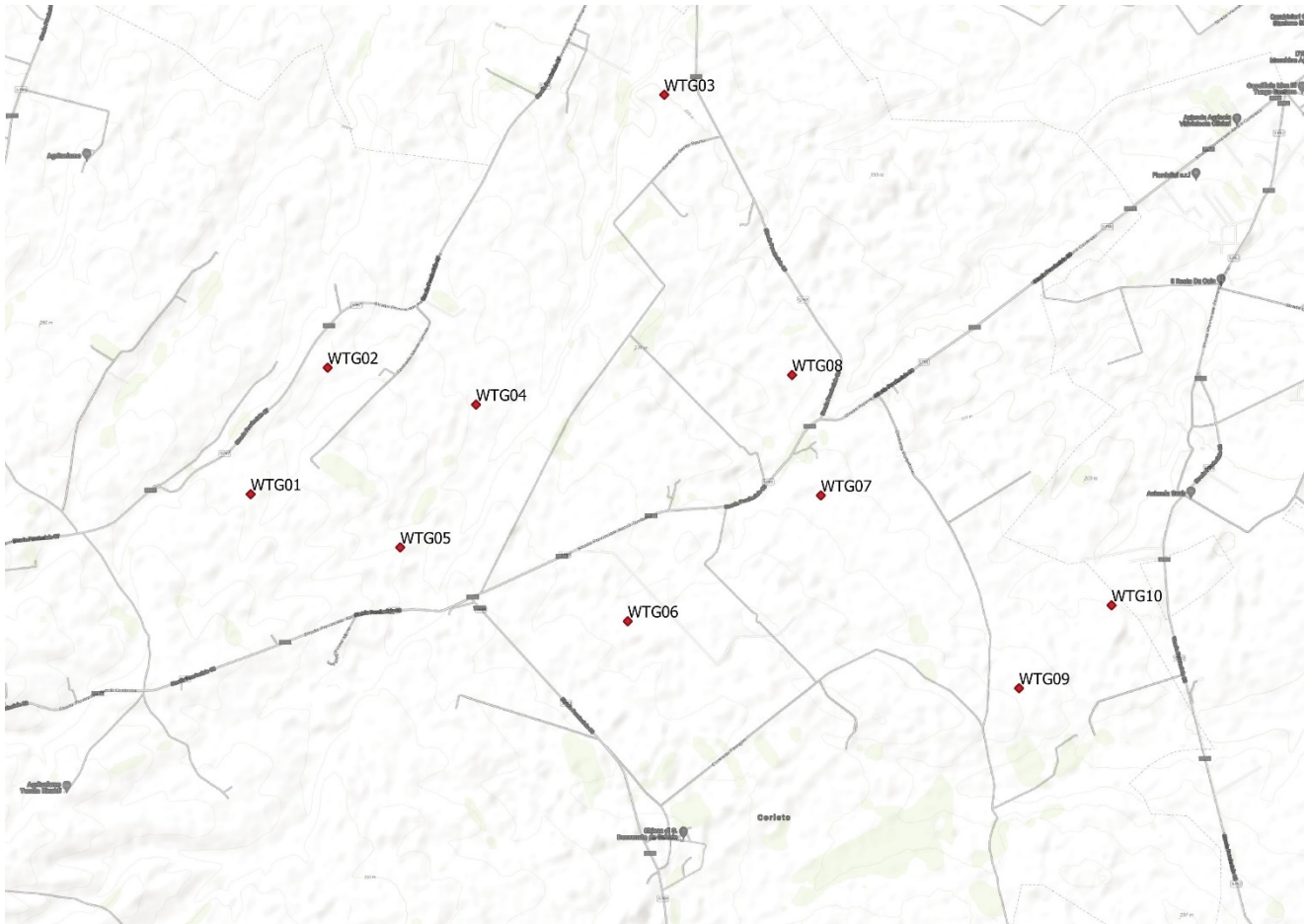

Carta della viabilità – Google Roads

Dal punto di vista catastale, l'asse dell'aerogeneratore ricade sulle seguenti particelle del Nuovo Catasto Terreni:

WTG	COMUNE	FOGLIO	PARTICELLA
WTG01	ASCOLI SATRIANO	52	88
WTG02	ASCOLI SATRIANO	30	26
WTG03	ASCOLI SATRIANO	31	108
WTG04	ASCOLI SATRIANO	30	62
WTG05	ASCOLI SATRIANO	52	142
WTG06	ASCOLI SATRIANO	55	115
WTG07	ASCOLI SATRIANO	55	63
WTG08	ASCOLI SATRIANO	31	7
WTG09	ASCOLI SATRIANO	70	116
WTG10	ASCOLI SATRIANO	70	7

Dal punto di vista cartografico l'asse degli aerogeneratori è collocato alle seguenti coordinate in WGS 84-UTM 33N:

WTG	E	N
WTG1	552103.87	4563640.30

	Progetto per la costruzione di un impianto di produzione di energia elettrica da fonte eolica costituita da 10 aerogeneratori con potenza complessiva di 60 MW e opere di connessione alla RTN, sito nel Comune di Ascoli Satriano (FG) in località "Lagnano"	Gennaio 2022
--	---	--------------

WTG2	552719.63	4564651.18
WTG3	555413.33	4566831.28
WTG4	553906.83	4564356.23
WTG5	553300.28	4563215.09
WTG6	555120.77	4562625.22
WTG7	556666.49	4563630.61
WTG8	556435.77	4564592.59
WTG9	558251.82	4562089.78
WTG10	558992.55	4562752.56

Per quanto concerne le opere di connessione alla RTN, nel comune di Ascoli Satriano avverrà la consegna nella SSE elettrica 380/150 kV denominata "Camerelle", ubicata nel Comune di Ascoli Satriano, a quota di circa 340 m s.l.m.

In conformità alle indicazioni fornite da Terna S.p.A., gestore della RTN, e delle normative di settore, saranno previsti:

- cavi interrati MT 30 kV di interconnessione tra gli aerogeneratori (cavidotto interno al parco);
- cavi interrati MT 30 kV di connessione tra gli aerogeneratori e la Sottostazione di trasformazione Utente (cavidotto esterno al parco);
- sottostazione elettrica utente 30/150 kV (SSU);
- cavo interrato AT 150 kV di connessione tra lo stallo di uscita della SSU e lo stallo dedicato del futuro ampliamento della SSE Terna "Camerelle" 380/150 kV.

Nello specifico, i cavidotti in uscita dal parco eolico confluiranno nella Stazione di trasformazione Utente 30/150 kV di nuova realizzazione, condivisa con altro produttore, ubicata in prossimità del futuro ampliamento della stazione RTN 380/150 kV Terna "Camerelle" nel comune di Ascoli Satriano. La stazione di trasformazione utente avrà dimensioni planimetriche di circa 55 m x 33 m, interessando le particelle numero 335, 339 e 143 del foglio 75 del Nuovo Catasto Terreni del comune di Ascoli Satriano.

	Progetto per la costruzione di un impianto di produzione di energia elettrica da fonte eolica costituita da 10 aerogeneratori con potenza complessiva di 60 MW e opere di connessione alla RTN, sito nel Comune di Ascoli Satriano (FG) in località "Lagnano"	Gennaio 2022
--	---	--------------



Planimetria SSE Utente

4 INQUADRAMENTO IDROGEOMORFOLOGICO DELL'AREA DI INTERVENTO

Le aree interessate dagli interventi sono esterne alle aree a pericolosità idraulica AP, MP e BP, come si può dedurre dalla cartografia del Piano Stralcio Assetto Idrogeologico (PAI), approvato dall'Autorità di Bacino della Regione Puglia.

Inoltre, le aree interessate dall'installazione degli aerogeneratori sono esterne alle aree a pericolosità geomorfologica PG1, PG2 e PG3, mentre solo alcuni tratti di cavidotto interrato rientrano nelle aree a pericolosità geomorfologica PG1, per le quali si rimanda allo studio di compatibilità geologica e geotecnica, al fine della valutazione della compatibilità dell'intervento ai sensi delle NTA del PAI.



SINERGIA
Energy Green Power

Progetto per la costruzione di un impianto di produzione di energia elettrica da fonte eolica costituita da 10 aerogeneratori con potenza complessiva di 60 MW e opere di connessione alla RTN, sito nel Comune di Ascoli Satriano (FG) in località "Lagnano"

Gennaio 2022



Inquadramento su PAI

Relativamente alla Carta Idrogeomorfologica redatta dall'Autorità di Bacino della Puglia, l'elemento più significativo è quello dei *corsi d'acqua*, intendendo con tale terminologia l'insieme dei percorsi lineari dei deflussi, che costituiscono il reticolo idrografico di un territorio. Dallo studio della carta, si evince che le aree di intervento per l'ubicazione degli aerogeneratori sono lambite da alcuni **reticoli idrografici**, come si può evincere dal seguente stralcio planimetrico e dagli elaborati grafici in allegato.



Inquadramento sulla carta idrogeomorfologica della Regione Puglia

Alcuni aerogeneratori costituenti il parco eolico, o alcune parti delle relative piazzole temporanee, in particolare le WTG1, WTG2, WTG4, WTG5, WTG6 e WTG7, risultano esterni alla fascia di rispetto di 75 m in destra e sinistra idraulica dall'asse fluviale, ma interni alla fascia di pertinenza fluviale di 150 m in destra e sinistra idraulica dall'asse fluviale, come definita all'art. 10 delle NTA del PAI.

Per gli aerogeneratori suddetti è necessario uno studio di compatibilità idrologia e idraulica, comprensivo di analisi idrologica e modellazione idraulica per individuare l'impronta allagabile per un evento meteorico con tempo di ritorno di 200 anni, al fine di valutare le condizioni di sicurezza per le opere da farsi, per il quale si rimanda alla Relazione Idraulica.

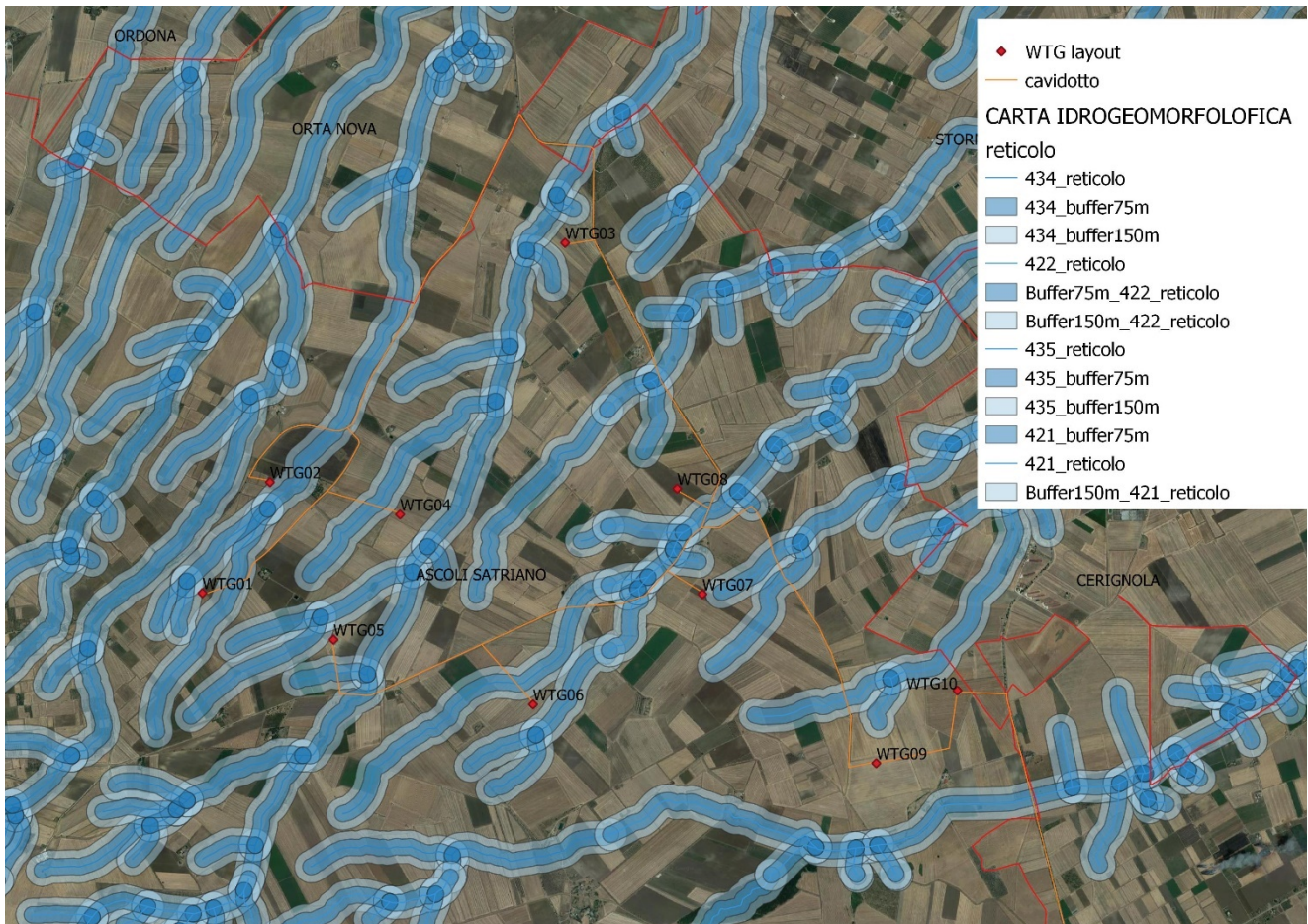

Reticolo idrografico con relativi buffer di rispetto

5 STUDIO IDROLOGICO

5.1 Metodologia utilizzata

Nel rispetto delle N.T.A. del P.A.I. dell'Autorità di Bacino della Puglia, che attribuiscono ad eventi con tempo di ritorno di 200 anni la verifica per il requisito della "sicurezza idraulica", lo studio idrologico a livello di bacino è finalizzato alla determinazione della portata di piena e lo studio idraulico a valutare l'effetto al suolo della propagazione di tale piena.

Lo studio idrologico è condotto secondo le seguenti 5 fasi:

1. reperimento della cartografia di base (I.G.M. in scala 1:25.000, rilievi aerofotogrammetrici in scala 1:5000 ed ortofoto) e del modello digitale del terreno (DTM);
2. analisi morfologica per l'individuazione dei bacini idrografici di interesse;
3. definizione delle caratteristiche morfometriche dei bacini di studio (superficie, quota media, lunghezza dell'asta principale e pendenza media del bacino);
4. analisi della piovosità sulla base delle curve di possibilità pluviometrica relative alle zone omogenee in cui ricadono i bacini, definite negli studi del "VaPi - Puglia" attraverso l'analisi di regionalizzazione dei dati osservati delle precipitazioni intense, ed indicata come metodologia di riferimento nel PAI;

	Progetto per la costruzione di un impianto di produzione di energia elettrica da fonte eolica costituita da 10 aerogeneratori con potenza complessiva di 60 MW e opere di connessione alla RTN, sito nel Comune di Ascoli Satriano (FG) in località "Lagnano"	Gennaio 2022
--	---	--------------

5. determinazione della portata di piena con tempo di ritorno pari a 30, 200 anni e 500 anni.

5.2 Analisi morfologica

Dopo la consultazione del WebGIS dell'Autorità di Bacino per una definizione grossolana del bacino di interesse, si è proceduto all'acquisizione del modello digitale del terreno DTM 8x8 m, disponibile sul SIT della Regione Puglia per l'elaborazione dei dati.

I dati a disposizione sono stati elaborati tramite il software GIS. La delimitazione dei bacini tributari e l'estrazione del reticolo, per il successivo calcolo della portata idrologica al colmo di piena, è stata eseguita sulla base del modello digitale del terreno DTM 8x8, utilizzando il tool Hydrology del software ESRI- ArcGIS 10.2 con le funzioni di Fill, Flow direction e Flow accumulation.

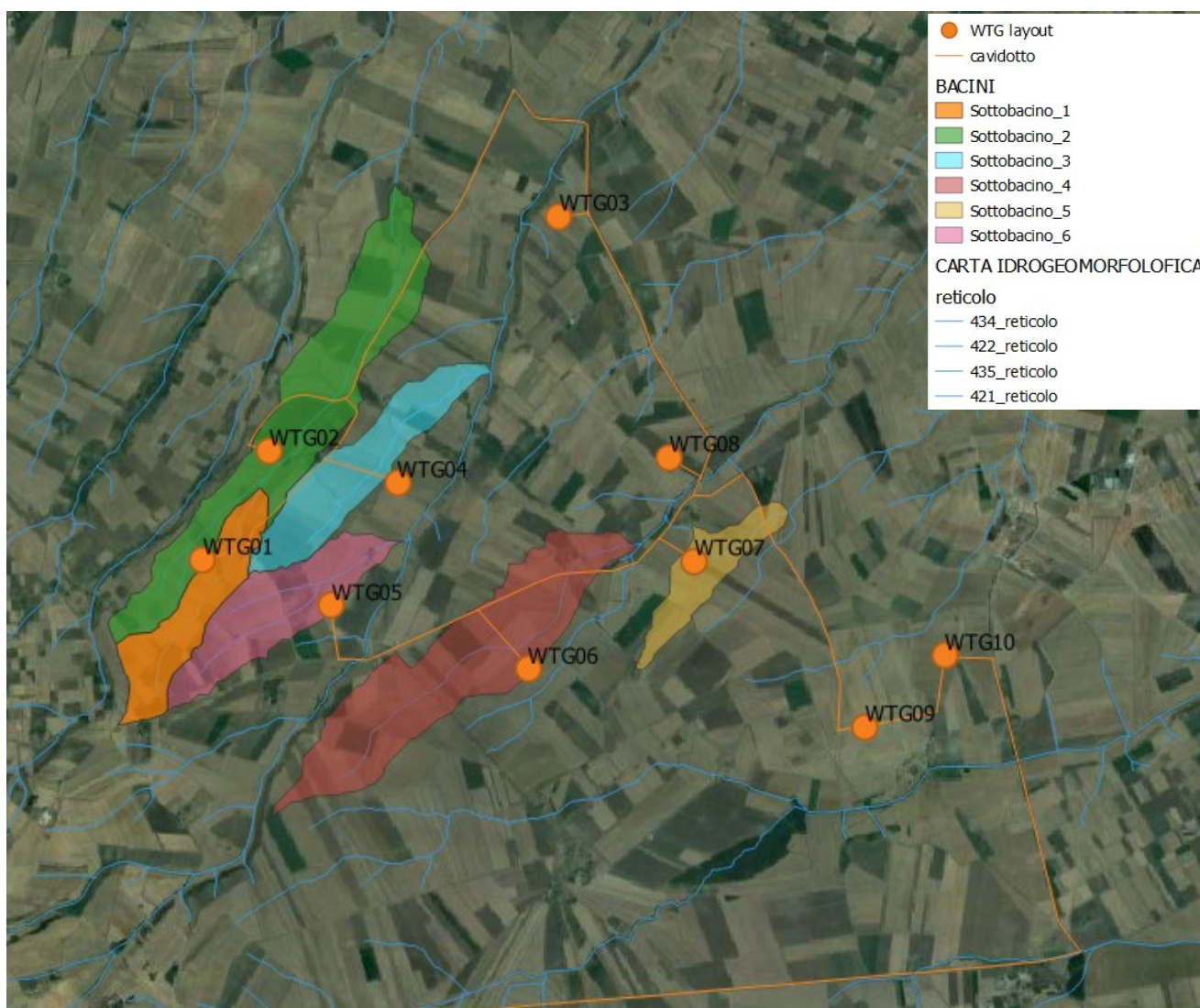

Bacini idrografici

	Progetto per la costruzione di un impianto di produzione di energia elettrica da fonte eolica costituita da 10 aerogeneratori con potenza complessiva di 60 MW e opere di connessione alla RTN, sito nel Comune di Ascoli Satriano (FG) in località "Lagnano"	Gennaio 2022
--	---	--------------

Determinati i bacini tributari, si è effettuato lo studio morfologico dei bacini idrografici al fine di determinare le caratteristiche morfometriche principali, necessarie all'elaborazione idrologica:

Bacino	Area (Kmq)	L. asta principale (Km)	Hmax (m.s.l.m)	Hmin (m.s.l.m)	Hmean (m.s.l.m)	Dislivello (m)	Pendenza media bacino (%)	Pendenza asta principale (%)
1	0.9	2.83	320	247	285.33	73	5.83	2.6
2	2.4	5.33	313.7	188	241.7	125.7	4.76	2.4
3	1.19	3.11	273.8	200.6	243.3	73.2	2.84	2.4
4	2.44	4.4	301.1	217	254.6	84.1	3.15	1.9
5	0.62	2.1	252	201.5	226	50.5	2.8	2.4
6	1.21	4.5	309	231.9	269.6	77.1	5.6	1.7

5.3 Analisi pluviometrica

La determinazione della curva di possibilità pluviometrica dei bacini idrografici in esame è stata determinata attraverso la metodologia propria del progetto VaPi Puglia, metodologia di riferimento delle N.T.A. del P.A.I. dell'Autorità di Bacino della Puglia. Il metodo VaPi effettua la regionalizzazione delle piogge su sei zone omogenee, in cui è stata suddivisa la Puglia, con formulazioni diverse per ognuna di esse.



$$\begin{aligned} \text{Zona 1: } & x(t,z) = 26.8 t^{[(0.730+0.00503 z)/3.178]} \\ \text{Zona 2: } & x(t) = 22.23 t^{0.247} \\ \text{Zona 3: } & x(t,z) = 25.325 t^{[(0.0696+0.00531 z)/3.178]} \\ \text{Zona 4: } & x(t) = 24.70 t^{0.256} \\ \text{Zona 5: } & x(t,z) = 28.2 t^{[(0.638+0.0002 z)/3.178]} \\ \text{Zona 6: } & x(t,z) = 33.7 t^{[(0.488+0.0022 z)/3.178]} \end{aligned}$$

Nel VAPI, l'analisi idrologica è basata sulla legge di distribuzione statistica TCEV (two components extreme value); la particolarità di questo modello è quella di riuscire a considerare gli estremi idrologici, che sono di fatto gli eventi che inducono un livello di pericolosità più elevato, riconducendosi al prodotto di due funzioni di distribuzione di probabilità di tipo Gumbel, una che riproduce l'andamento degli eventi ordinari e l'altra che riproduce l'andamento degli eventi eccezionali.

L'identificazione dei parametri della distribuzione TCEV consente di costruire un modello regionale con struttura gerarchica, basata su tre livelli di regionalizzazione, con due zone omogenee al primo e secondo livello, ovvero Puglia Settentrionale e

	Progetto per la costruzione di un impianto di produzione di energia elettrica da fonte eolica costituita da 10 aerogeneratori con potenza complessiva di 60 MW e opere di connessione alla RTN, sito nel Comune di Ascoli Satriano (FG) in località "Lagnano"	Gennaio 2022
--	---	--------------

Centro – Meridionale, e sei zone omogenee al terzo livello, dove si indaga la variabilità spaziale del valor medio dell'altezza di pioggia.

I bacini in esame rientrano nella *zona omogenea 3 della Puglia Settentrionale* pertanto l'equazione da applicare è la seguente:

$$ZONA 3 \quad x(t) = 25,325 * t^{[(0,0696 + (0,00531 * z))/3,178]}$$

dove t delle curve pluviometriche si assume pari al tempo di ritardo; per i bacini pugliesi si considera la seguente formula empirica, in funzione dell'area del bacino in Km²: $t = 0,344 A^{0,5}$.



Zone omogenee del VaPi Puglia

L'altezza di pioggia totale è pari a $X(t, T) = x(t, z) * K_T$, con K_T fattore di crescita che dipende dal tempo di ritorno.

È possibile rappresentare graficamente la funzione $K_T = K_T(T)$ al variare del tempo di ritorno T. Per quanto concerne il fattore di crescita esso è espresso per la Puglia Settentrionale con tale espressione: $K_T = 0,5648 + 0,415 \ln T$.

	Progetto per la costruzione di un impianto di produzione di energia elettrica da fonte eolica costituita da 10 aerogeneratori con potenza complessiva di 60 MW e opere di connessione alla RTN, sito nel Comune di Ascoli Satriano (FG) in località "Lagnano"	Gennaio 2022
--	---	--------------

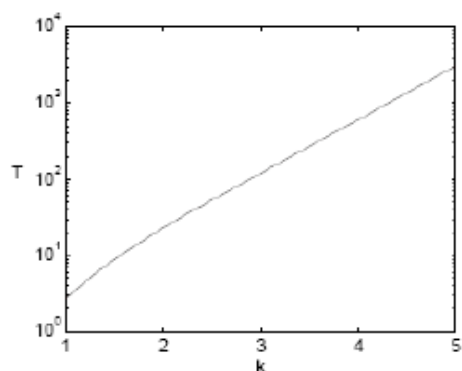

Fattore di crescita al variare del tempo di ritorno

Di seguito si riporta il calcolo del tempo di ritardo, preliminare al calcolo dell'altezza di pioggia critica:

Bacino	Area (Kmq)	t (ore)
1	0.90	0.33
2	2.43	0.54
3	1.19	0.38
4	2.44	0.54
5	0.62	0.27
6	1.21	0.38

Conoscendo il valore del tempo di ritardo è possibile determinare il valore h dell'altezza di pioggia, ed applicando a quest'ultima i coefficienti relativi al fattore probabilistico di crescita K_t pari a 1.98 per $Tr = 30$ anni, a 2.77 per $Tr = 200$ anni e pari a 3.15 per $Tr = 500$ anni.

Bacino	h (mm)	$K_t (Tr = 30)$	h30 (mm)	$K_t (Tr = 200)$	h200 (mm)	$K_t (Tr = 500)$	h500 (mm)
1	14.5	1.98	28.7	2.77	40.1	3.15	45.6
2	19.4	1.98	38.5	2.77	53.8	3.15	61.2
3	16.6	1.98	32.9	2.77	46.1	3.15	52.4
4	19.2	1.98	38.0	2.77	53.1	3.15	60.4
5	15.0	1.98	29.8	2.77	41.6	3.15	47.3
6	16.0	2.98	47.7	3.77	60.3	4.15	66.4

5.4 Stima delle portate al colmo di piena

La portata di piena viene calcolata con il metodo del "Soil Conservation Service" (S.C.S.).

Per la stima della pioggia netta, tale da determinare deflusso superficiale, al fine del calcolo della portata di piena, si è utilizzata la metodologia che prevede la determinazione del Curve Number (CN), parametro adimensionale che indica l'attitudine del bacino a produrre deflusso e si stima sulla base delle caratteristiche idrologiche dei suoli e di copertura

	Progetto per la costruzione di un impianto di produzione di energia elettrica da fonte eolica costituita da 10 aerogeneratori con potenza complessiva di 60 MW e opere di connessione alla RTN, sito nel Comune di Ascoli Satriano (FG) in località "Lagnano"	Gennaio 2022
--	---	--------------

vegetale. La sua determinazione è effettuata determinando il gruppo idrologico di appartenenza (A, B, C, D) e, all'interno di ciascun gruppo, valutando la copertura d'uso del suolo; alle sottoclassi così determinate viene associato un valore di CN.

I valori del CN, quindi, rappresentano la capacità di risposta dei bacini analizzati, in termini di infiltrazione e ruscellamento superficiale a fronte di un evento meteorico. Le caratteristiche geolitologiche sono state determinate facendo riferimento alla carta dei suoli redatta dall'IRSA CNR in scala 1:100.000, ed è stato possibile caratterizzare i suoli dal punto di vista della permeabilità secondo la classificazione SCS (Carta litologica).

Gruppo A	Suoli aventi scarsa potenzialità di deflusso. Comprende sabbie profonde, con scarsissimo limo ed argilla e ghiaie profonde, molto permeabili. Capacità di infiltrazione in condizioni di saturazione molto elevata.
Gruppo B	Suoli aventi moderata potenzialità di deflusso. Comprende la maggior parte dei suoli sabbiosi meno profondi che nel gruppo A. Elevate capacità di infiltrazione anche in condizioni di saturazione.
Gruppo C	Suoli aventi potenzialità di deflusso moderatamente alta. Suoli contenenti considerevoli quantità di argilla e colloidali. Scarsa capacità di infiltrazione e saturazione.
Gruppo D	Potenzialità di deflusso molto elevata. Argille con elevata capacità di rigonfiamento, ma anche suoli sottili con orizzonti pressochè impermeabili in vicinanza della superficie. Scarsissima capacità di infiltrazione a saturazione.

Gruppi geolitologici

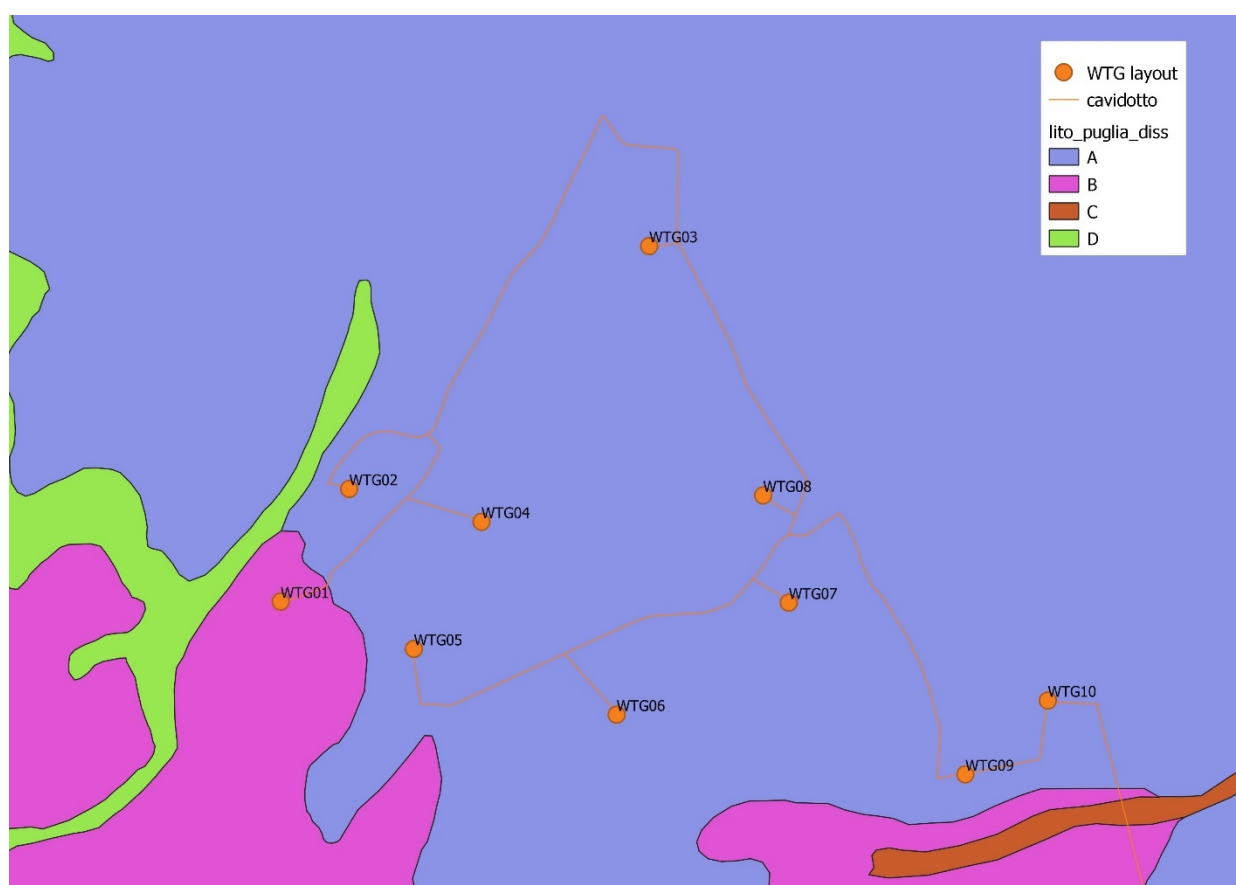

Carta Litologica

	<p>Progetto per la costruzione di un impianto di produzione di energia elettrica da fonte eolica costituita da 10 aerogeneratori con potenza complessiva di 60 MW e opere di connessione alla RTN, sito nel Comune di Ascoli Satriano (FG) in località "Lagnano"</p>	<p>Gennaio 2022</p>
--	--	---------------------

La suddivisione in base al tipo di copertura o uso del suolo comprende, invece, aree caratterizzate da differenti morfologie (pascoli, terrazzamenti, etc.), varie coperture vegetali (boschi, praterie, parchi) e diverse condizioni di conservazione e destinazione d'uso (coltivazioni, parcheggi, distretti industriali o altro).

Dall'analisi della Carta dell'Uso del Suolo, si evince che alcuni aerogeneratori sono ubicati in zone caratterizzate dalla presenza di **seminativi semplici in aree non irrigue**, mentre altri sono ubicati in zone caratterizzate dalla presenza di **seminativi semplici in aree irrigue**, non andando ad interessare terreni di colture di particolare pregio.

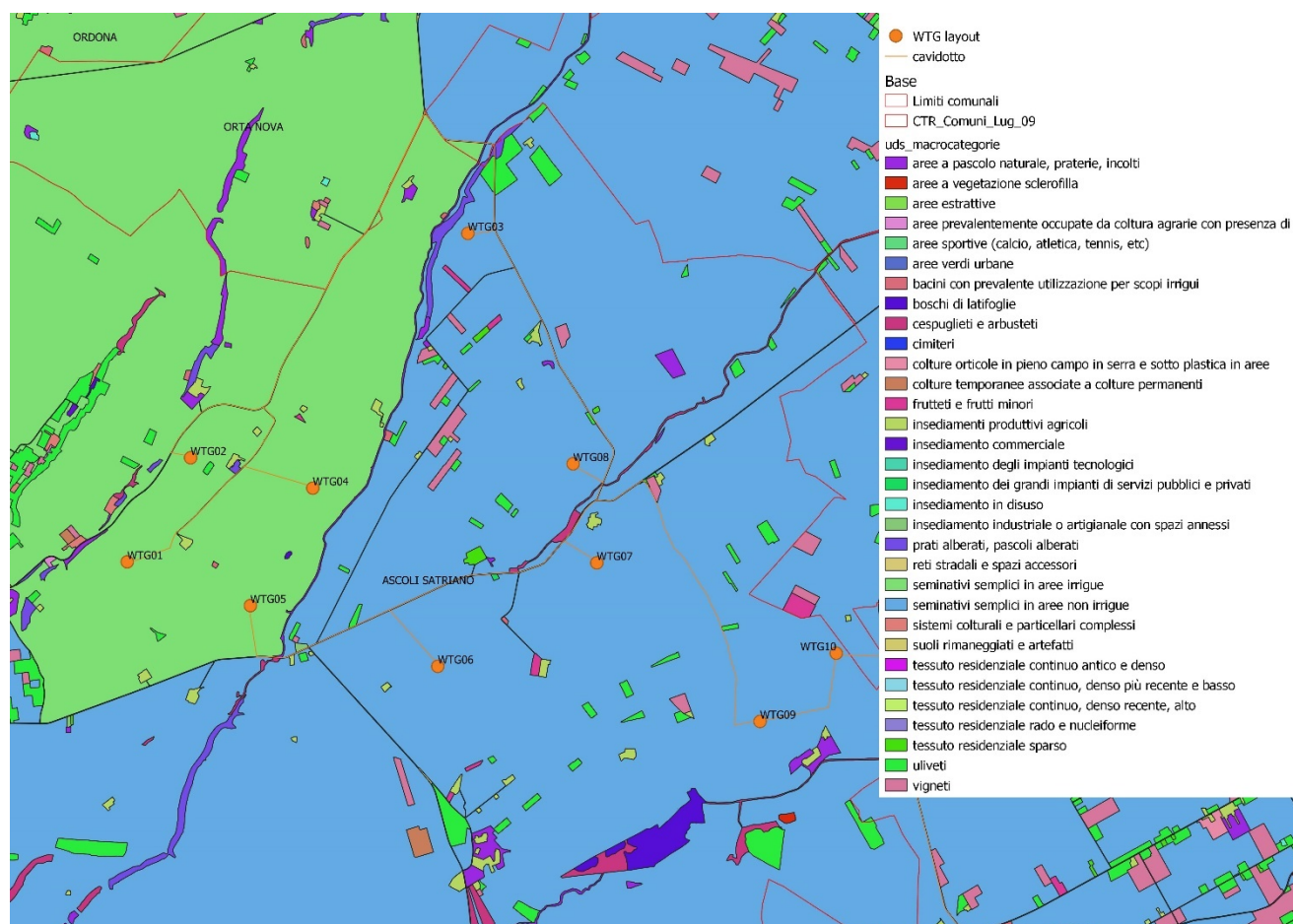

Carta Uso del Suolo

Nell'applicazione del metodo sono previste tre classi, rispettivamente la I, la II, e la III del grado di umidità del terreno, in funzione dell'altezza di pioggia caduta nei 5 giorni precedenti l'evento esaminato (Antecedent Moisture Condition): molto asciutto (<50 mm), standard (tra 50 e 110 mm) e molto umido (oltre 110 mm).

Si è preferito adottare il valore di CN corrispondente alla classe AMC-tipo II, come di seguito tabellato:

	Progetto per la costruzione di un impianto di produzione di energia elettrica da fonte eolica costituita da 10 aerogeneratori con potenza complessiva di 60 MW e opere di connessione alla RTN, sito nel Comune di Ascoli Satriano (FG) in località "Lagnano"	Gennaio 2022
--	---	--------------

Tipo di copertura	A	B	C	D
Aree agricole con presenza di spazi naturali	62	71	78	81
Aree Urbane	98	98	98	98
Area residenziale	77	85	90	92
Cava	60	60	60	60
Distretti industriali	81	88	91	93
Bacini di acqua	100	100	100	100
Colture erbacee da pieno campo a ciclo primaverile estivo	72	81	88	91
Colture orticole a ciclo estivo-autunnale/primaverile	72	81	88	91
Colture orticole a ciclo primaverile-estivo	72	81	88	91
Colture temporanee associate a colture permanenti	62	71	78	81
Frutteti e frutti minori non irrigui	62	71	78	81
Frutteti e frutti minori irrigui	72	81	88	91
Oliveti irrigui	72	81	88	91
Oliveti non irrigui	62	71	78	81
Prati stabili non irrigui	30	58	71	78
Seminativi in aree non irrigue	62	71	78	81
Sistemi colturali e particellari complessi	72	81	88	91
Vigneti irrigui	72	81	88	91
Vigneti non irrigui	62	71	78	81
Zone boscate	45	66	77	83

Definito il parametro del CN II è possibile determinare il valore di altezza di pioggia netta P_n , mediante la seguente relazione:

$$P_n = \frac{(P - 0.2 S)^2}{P + 0.8 S} \text{ in mm}$$

con $S = 254 * (100 / CN - 1)$ che rappresenta il massimo volume di invaso al suolo, in funzione del CN e P è l'altezza di pioggia totale, precedentemente calcolata con il metodo VaPi Piogge, in corrispondenza di un evento con assegnato tempo di ritorno.

Bacino	CN II medio	CN III	S (mm)	P30 (mm)	Pn30 (mm)	P200 (mm)	Pn200 (mm)	P500 (mm)	Pn500 (mm)
1	71	85.06	44.61	28.7	6.07	40.1	12.85	45.6	16.58
2	71	85.06	44.61	38.5	11.77	53.8	22.51	61.2	28.19
3	71	85.06	44.61	32.9	8.41	46.1	16.90	52.4	21.47
4	71	85.06	44.61	38.0	11.46	53.1	22.01	60.4	27.60
5	71	85.06	44.61	29.8	6.63	41.6	13.84	47.3	17.78
6	71.1	85.12	44.39	47.7	18.10	60.3	27.62	66.4	32.47

Secondo il metodo SCS, il tempo di ritardo del bacino idrografico viene calcolato con la formula di Mockus, per cui:

$$t_r = 0.342 * (L^{0.8} / s^{0.5}) * (1000 / CM - 9)^{0.7}, \text{ dove}$$

s: pendenza media del bacino espressa in %

L: lunghezza dell'asta principale estesa sino allo spartiacque espressa in Km.

Il passaggio dal tempo di ritardo al tempo di corrivazione del bacino avviene attraverso la seguente formula:

$$t_c = t_r / 0.6.$$

Per il calcolo della portata al colmo si considera un diagramma di piena triangolare "Idrogramma di Mockus", che ha una fase crescente di durata t_a (tempo di accumulo) e una fase di esaurimento di durata t_e (tempo di esaurimento).

	Progetto per la costruzione di un impianto di produzione di energia elettrica da fonte eolica costituita da 10 aerogeneratori con potenza complessiva di 60 MW e opere di connessione alla RTN, sito nel Comune di Ascoli Satriano (FG) in località "Lagnano"	Gennaio 2022
--	---	--------------

Il tempo di accumulo è pari a $t_a = 0.5 t_c + t_i$

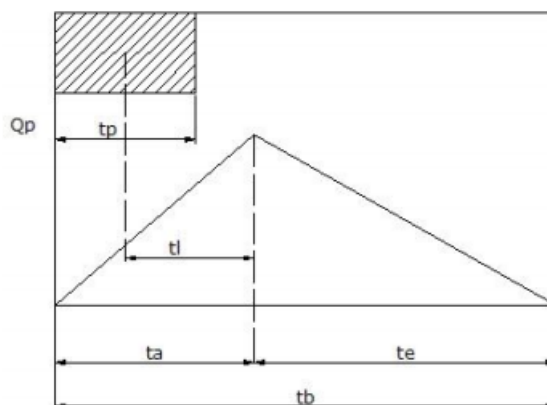

L'area sottesa da tale triangolo definisce la portata al colmo di piena, che, pertanto, assume la formulazione seguente:

$$Q_p = 0,208 (P_n \cdot A) / t_a$$

L'ascissa e l'ordinata del picco dell'onda di piena rappresentano, rispettivamente, il tempo di risposta del bacino e la portata al colmo.

Bacino	L (km)	s (%)	ti (ore)	tp (ore)	ta (ore)	A (kmq)	Pn30 (mm)	Q (Tr = 30) (mc/s)	Pn200 (mm)	Q (Tr = 200) (mc/s)	Pn500 (mm)	Q (Tr = 500) (mc/s)
1	2.83	5.83	0.66	1.10	1.21	0.90	6.07	0.94	12.85	2.0	16.58	2.6
2	5.33	4.76	1.22	2.03	2.23	2.43	11.77	2.67	22.51	5.1	28.19	6.4
3	3.11	2.84	1.02	1.70	1.88	1.19	8.41	1.11	16.90	2.2	21.47	2.8
4	4.4	3.15	1.28	2.14	2.35	2.44	11.46	2.48	22.01	4.8	27.60	6.0
5	2.1	2.8	0.75	1.25	1.38	0.62	6.63	0.62	13.84	1.3	17.78	1.7
6	4.5	5.6	0.98	1.63	1.79	1.21	18.10	2.54	27.62	3.9	32.47	4.6

6 VERIFICA RISPETTO AL REGOLAMENTO REGIONALE 26/2013

Il regolamento regionale n° 26 del 09 dicembre 2013 "Disciplina delle acque meteoriche di dilavamento e di prima pioggia" (attuazione dell'art. 113 del D.Lgs. n. 152/06 e ss.mm. e ii.)" ha come finalità la tutela ed il miglioramento della qualità delle acque superficiali e sotterranee del territorio regionale, in funzione del rispetto degli obiettivi di qualità individuati nel Piano di Tutela delle Acque della Regione Puglia approvato con Deliberazione del Consiglio Regionale n. 230 del 20 ottobre 2009 e dei e quindi disciplina gli scarichi delle acque meteoriche provenienti dalle superfici impermeabili.

In particolare l'art 5 del Capo I del suddetto regolamento "Disciplina e trattamento delle acque meteoriche di dilavamento effettuate tramite altre condotte separate" dispone che: "Le acque di prima pioggia provenienti dalle superfici scolanti impermeabilizzate di insediamenti industriali, artigianali, commerciali e di servizio, localizzati in aree sprovviste di fognatura separata e non ricadenti nelle fattispecie disciplinate al Capo II del presente Regolamento, sono avviate verso vasche di accumulo a perfetta tenuta stagna e sottoposte ad un trattamento di grigliatura e dissabbiatura prima del loro scarico nei recapiti finali. Le vasche sono dotate di un sistema di alimentazione che consenta di escludere le stesse a riempimento

	Progetto per la costruzione di un impianto di produzione di energia elettrica da fonte eolica costituita da 10 aerogeneratori con potenza complessiva di 60 MW e opere di connessione alla RTN, sito nel Comune di Ascoli Satriano (FG) in località "Lagnano"	Gennaio 2022
--	---	--------------

avvenuto. Fermo restando l'obbligo, ove tecnicamente possibile, di riutilizzo di cui all'art. 2 comma 2 del presente Regolamento le acque meteoriche di dilavamento e le acque di prima pioggia di cui al presente articolo, nei casi in cui ci sia eccedenza delle stesse acque recuperate per gli usi consentiti, ovvero l'impossibilità di riutilizzo, sono avviate ai recapiti finali. Le vasche di prima pioggia devono essere dotate di accorgimenti tecnici che ne consentano lo svuotamento entro le 48 ore successive."

L'impianto eolico in oggetto non dispone di superfici impermeabili e la viabilità d'accesso di nuova realizzazione sarà sterrata e permeabile alle acque meteoriche, pertanto il nuovo intervento non risulta essere assoggettabile alle disposizioni del suddetto regolamento regionale.

7 CONCLUSIONI

Sulla base dei risultati ottenuti dall'analisi idrologica si procederà all'analisi idraulica con la modellazione idraulica per la perimetrazione delle aree di alluvionamento, in riferimento ad eventi con tempo di ritorno di 200 anni, per i tratti di reticolo idrografico di interesse, per verificare le condizioni di sicurezza dell'intervento, ai sensi dell'art. 36 delle NTA del PAI.