

NOVEMBRE 2021

TS ENERGY 11 S.r.l.

IMPIANTO INTEGRATO AGRIVOLTAICO

COLLEGATO ALLA RTN

POTENZA NOMINALE 80 MW

COMUNE TORREMAGGIORE

Montagna

PROGETTO DEFINITIVO IMPIANTO FOTOVOLTAICO

Relazione Paesaggistica

Progettisti (o coordinamento)

Ing. Laura Maria Conti n. ordine Ing. Pavia 1726

Codice elaborato

2748_4499_TO_PD_R26_Rev0_Relazione-sugli-aspetti-paesaggistici



Memorandum delle revisioni

Cod. Documento	Data	Tipo revisione	Redatto	Verificato	Approvato
2748_4499_TO_PD_R26_Rev0_Relazione-sugli-aspetti-paesaggistici	09/2021	Prima emissione	G.d.L.	PM	L. Conti

Gruppo di lavoro

Nome e cognome	Ruolo nel gruppo di lavoro	N° ordine
Laura Maria Conti	Direzione Tecnica	Ordine degli Ingegneri della Provincia di Pavia al n. 1726
Corrado Pluchino	Project Manager	Ordine degli Ingegneri della Provincia di Milano n. A27174
Riccardo Festante	Progettazione Elettrica, Rumore e Comunicazioni	Tecnico competente in acustica ambientale n. 71
Daniele Crespi	Coordinamento SIA	
Francesca Jaspardo	Esperto Ambientale	
Elena Comi	Esperto Ambientale	Ordine Nazionale dei Biologi n. 60746
Marco Corrà	Architetto	
Lia Buvoli	Biologa	
Massimo Busnelli	Geologo	
Mauro Aires	Ingegnere strutturista	Ordine degli Ingegneri della Provincia di Torino n. 9583J
Sergio Alifano	Architetto	
Andrea Fronteddu	Ingegnere Elettrico	Ordine degli Ingegneri di Cagliari n. 8788
Matteo Lana	Ingegnere Ambientale	
Vincenzo Gionti	Ingegnere Ambientale	

Impianto Integrato Agrivoltaico Collegato alla RTN 80 MW

Relazione Paesaggistica



Lorenzo Griso	Geologo	
Nazzario d'Errico	Agronomo	Ordine professionale Degli Agronomi di Foggia n. 382
Marianna Denora	Studio Previsionale Impatto Acustico	Ordine degli Architetti della Provincia di Bari, Sez. A n. 2521
Giovanni Cis	Progetto di Connessione	Ordine degli Ingegneri della Provincia di Milano n. 28287
Antonio Acito	Rilievo Topografico	
Antonio Bruscella	Archeologo	Elenco dei professionisti abilitati alla redazione del documento di valutazione archeologica n. 4124
Giovanna Amedei	Geologo – Indagini Geotecniche	Ordine dei Geologi della Regione Puglia n. 438

Montana S.p.A.

Via Angelo Carlo Fumagalli 6, 20143 Milano

Tel. +39 02 54 11 81 73 | Fax +39 02 54 12 98 90

Milano (Sede Certificata ISO) | Brescia | Palermo | Cagliari | Roma

C. F. e P. IVA 10414270156

Cap. Soc. 600.000,00 €

www.montanambiente.com





INDICE

1. PREMESSA	5
1.1 INDENTICAZIONE DELL'INTERVENTO	5
2. DESCRIZIONE DEL PROGETTO	7
2.1 INQUADRAMENTO DEL SITO	7
2.1.1 Inquadramento Territoriale	7
2.1.2 Inquadramento Catastale	9
2.2 INQUADRAMENTO PROGETTUALE	9
2.2.1 Caratteristiche di insieme del Progetto	10
2.2.2 Layout di Impianto	10
2.2.3 Descrizione dei componenti dell'Impianto	11
2.2.4 Connessione alla RTN	20
2.2.5 Impianto Olivicolo Superintensivo	21
2.2.6 Opere a Verde di Mitigazione	23
3. PRINCIPALI STRUMENTI DI PIANIFICAZIONE	26
3.1 VINCOLI AMBIENTALI E TERRITORIALI VIGENTI	26
3.2 PIANIFICAZIONE REGIONALE	27
3.2.1 Piano Paesaggistico Territoriale Regionale (PPTR)	27
3.2.2 Individuazione dei Coni Visuali	34
3.2.3 Obiettivi di Qualità Paesaggistica e Territoriale – Ambito del Tavoliere	37
3.2.4 Usi Civici	47
3.3 PIANIFICAZIONE PROVINCIALE	48
3.3.1 Piano Territoriale di Coordinamento Provinciale (PTCP)	48
3.4 PIANIFICAZIONE COMUNALE	56
3.4.1 Piano Regolatore Generale del Comune di Torremaggiore	56
3.4.2 Piano Comunale dei Tratturi del Comune di Torremaggiore	57
3.4.3 Piano Urbanistico Generale del Comune di San Severo	59
4. DESCRIZIONE DELLA COMPONENTE PAESAGGISTICA	76
4.1 BENI MATERIALI E PATRIMONIO CULTURALE	78
4.2 LE COMPONENTI DEL PAESAGGIO	80
4.2.1 Componente Naturalistica	81
4.2.2 Componente Agraria	81
4.2.3 Componente Storico – Archeologica	83
4.2.4 Componente Urbana – Infrastrutturale – Industriale	85
4.3 ANALISI DELLO STATO DELLA COMPONENTE	86
5. INTERFERENZE DEL PROGETTO CON LA COMPONENTE PAESAGGISTICA	95
5.1 IMPATTO SULLA COMPONENTE – FASE DI COSTRUZIONE	99
5.2 IMPATTO SULLA COMPONENTE – FASE DI ESERCIZIO	100
5.3 IMPATTO SULLA COMPONENTE – FASE DI DISMISSIONE	112
5.4 AZIONI DI MITIGAZIONE	112
6. VALUTAZIONE DI COMPATIBILITA' PAESAGGISTICA	115



1. PREMESSA

Il progetto oggetto della presente relazione è sottoposto a Valutazione di Impatto Ambientale. Per un approfondimento si rimanda agli elaborati allegati a tale istanza.

Il presente documento ha come oggetto la verifica della compatibilità degli interventi proposti con le previsioni e gli obiettivi tutti del Piano Paesaggistico Territoriale Regionale (PPTR) e dei piani locali adeguati al PPTR ove vigenti. Con riferimento agli interventi di rilevante trasformazione del paesaggio di cui all'articolo 89, comma 1, lettera "b2" delle Norme Tecniche di Attuazione (NTA) del PPTR, oggetto dell'accertamento è anche la verifica del rispetto della normativa d'uso di cui alla sezione C2 delle schede d'ambito.

Tabella 1.1: Fonti Normative o provvedimenti della disciplina paesaggistica

NORMATIVA DI RIFERIMENTO	
Deliberazione della Giunta Regionale (Regione Puglia) 19-05-2015, n. 985	Semplificazione e informatizzazione dei procedimenti in materia paesaggistica. Approvazione della modulistica di riferimento per le istanze di Autorizzazione, accertamento e compatibilità paesaggistica ai sensi del PPTR.
Deliberazione della Giunta Regionale (Regione Puglia) 29-10-2013, n. 2022	Modifiche al Titolo VIII delle Norme Tecniche di Attuazione del Piano Paesaggistico Territoriale della Puglia adottato il 02.08.2013 con D.G.R. n. 1435 - Modifica e correzione di errori materiali nel testo delle N.T.A. e delle Linee Guida di cui all'elaborato 4.4.1
Deliberazione della Giunta Regionale (Regione Puglia) 02-08-2013, n. 1435	Adozione del Piano paesaggistico territoriale della Regione Puglia (PPTR)
Deliberazione della Giunta Regionale (Regione Puglia) 14-12-2010, n. 2766	Dlgs. 42/2004, smi, "Codice dei beni culturali e del paesaggio", art. 146, comma 6. Attribuzione della delega al rilascio delle autorizzazioni paesaggistiche alla provincia di Foggia ai sensi dell'art 7 della Lr 20/2009.
Decreto Legge (Stato Italiano) 31-05-2014, n. 83	Disposizioni urgenti per la tutela del patrimonio culturale, lo sviluppo della cultura e il rilancio del turismo.
Decreto Legislativo (Stato Italiano) 22-01-2004, n. 42	Codice dei beni culturali e del paesaggio, ai sensi dell'articolo 10 della legge 6 luglio 2002, n. 137.
Decreto del Presidente del Consiglio dei Ministri (Presidenza del Consiglio dei Ministri) 12-12-2005	Individuazione documentazione necessaria alla verifica della compatibilità paesaggistica ai sensi dell'articolo 146, comma 3, d.lgs. n. 42 del 2004
Circolare ministeriale (Ministero per i beni e le attività culturali) 05-02-2010, n. 1418	Articolo 146 del DLgs 22 gennaio 2004, n. 42 e successive modifiche (Codice dei Beni Culturali e del Paesaggio). Prime indicazioni operative per il procedimento di autorizzazione paesaggistica.
Circolare ministeriale (Ministero per i beni e le attività culturali) 26-06-2009, n. 33	Articolo 167, comma 4, lettera a) del decreto legislativo 22 gennaio 2004, n. 42 recante "Codice di Beni Culturali e del Paesaggio" e s.m.i. - Legge 15 dicembre 2004, n. 308 - Procedimento di accertamento di compatibilità paesaggistica ordinario - Definizione dei termini "lavori" "superfici utili" e "volumi".

1.1 INDENTICAZIONE DELL'INTERVENTO

Il proponente del progetto in esame, è la società TS ENERGY 11 S.r.l., società italiana con sede legale in Italia, a Milano e facente parte del gruppo Electric Utilities Industry. Tra le attività principali del



gruppo vi sono lo sviluppo, la progettazione e la realizzazione di impianti di medie e grandi dimensioni per la produzione di energia da fonti rinnovabili

Il progetto analizzato prevede la realizzazione di un impianto agri-voltaico, costituito dall'integrazione tra impianto fotovoltaico e impianto olivicolo super intensivo, localizzato nel comune di Torremaggiore (FG), di potenza complessiva pari a 80 MW su un'area di proprietà pari a circa 113,79 ettari, di cui circa 86,52 ettari recintati per l'installazione dell'impianto.

Il progetto in questione è in linea con quanto previsto dal: "Pacchetto per l'energia pulita (Clean Energy Package)" presentato dalla Commissione europea nel novembre 2016 contenente gli obiettivi al 2030 in materia di emissioni di gas serra, fonti rinnovabili ed efficienza energetica e da quanto previsto dal Decreto 10 novembre 2017 di approvazione della Strategia energetica nazionale emanato dal Ministro dello sviluppo economico, di concerto con il Ministro dell'ambiente e della tutela del territorio e del mare.

Il progetto nel suo complesso ha contenuti economico-sociali importanti e tutti i potenziali impatti sono stati sottoposti a mitigazione.

L'indice di copertura del suolo è stato contenuto nell'ordine del 44% calcolato sulla superficie utile di impianto. Le strutture saranno infatti posizionate in maniera da consentire lo sfruttamento agricolo ottimale del terreno. I pali di sostegno sono distanti tra loro 8,30 metri per consentire la coltivazione e garantire la giusta illuminazione al terreno, mentre i pannelli sono distribuiti in maniera da limitare al massimo l'ombreggiamento.

La tecnologia impiantistica prevede l'installazione di moduli fotovoltaici mono-facciali che saranno installati su strutture mobili (tracker) di tipo monoassiale mediante palo infisso nel terreno. Le strutture a tracker saranno poste a una quota media di circa 2,7 metri da terra la cui proiezione sul terreno è complessivamente pari a circa 37,7 ha.

L'idea progettuale prevede che la superficie tra le file dei moduli fotovoltaici sia destinata alla coltivazione di un impianto olivicolo super-intensivo, costituito da olivi posizionati ad una distanza di circa 1 m l'uno dall'altro con un rapporto di numero di elementi arborei pari a 982 per ettaro. Data la forte ambizione agricola del progetto sono stati considerati gli spazi per la movimentazione delle macchine agricole all'interno del Sito.

Infine, l'impianto fotovoltaico sarà connesso in antenna a 150 kV alla sottostazione di trasformazione della RTN 380/150 kV di San Severo, mediante una linea di connessione interrata in MT della lunghezza di circa 6 km.

L'intervento, come da quadro economico ha un valore superiore ai 5 Milioni di Euro e per questa motivazione rientra tra quelli indicati dall'Articolo 17, Lettera b. della Legge n. 108 del 29 Luglio 2021 "*...la Commissione...da precedenza ai progetti aventi un comprovato valore economico superiore a 5 milioni di euro...*".

Il presente progetto si configura come un impianto agrovoltaico, si precisa che rispetta le indicazioni riportate all'Articolo 31, comma 5,1-quatere e 1-quinques della Legge n. 108 del 29 Luglio 2021, in quanto si tratta di una soluzione integrativa innovativa con montaggio dei moduli elevati da terra ad una quota di 4,76 metri e con la rotazione degli stessi, così da non compromettere la coltivazione agricola e permettere la produzione di olio extravergine d'oliva.

Il progetto rientra infine tra quelli ricompresi nel Piano Nazionale Integrato Energia e Clima (PNIEC), nella tipologia elencata nell'Allegato I-bis della Parte Seconda del D.Lgs. 152/2006, al punto 1.2.1 denominata "*Generazione di Energia Elettrica: impianti fotovoltaici*" ed anche nella tipologia elencata negli allegati II o II-bis.



2. DESCRIZIONE DEL PROGETTO

2.1 INQUADRAMENTO DEL SITO

2.1.1 Inquadramento Territoriale

Il progetto in esame è ubicato nel territorio comunale di Torremaggiore in località Sterparone, Provincia di Foggia, a circa 13 km a sud rispetto al centro abitato San Severo e a circa 16 km a nord di Lucera. L'area è compresa tra la Strada Provincia 14 a nord, la Strada Provinciale 12 a ovest, la SP 18 a sud e la Strada Provinciale 109 a est.

L'area impianto di intervento lorda contrattualizzata, suddivisa in 6 sotto aree, risulta essere pari a circa 113,79 ha, di cui circa 86,52 ha recintati per l'installazione dell'impianto.

Il progetto in esame è ubicato nel territorio comunale di Torremaggiore in località Sterparone, Provincia di Foggia, a circa 13 km a sud rispetto al centro abitato San Severo e a circa 16 km a nord di Lucera. L'area è compresa tra la Strada Provincia 14 a nord, la Strada Provinciale 12 a ovest, la SP 18 a sud e la Strada Provinciale 109 a est.

L'area impianto di intervento lorda contrattualizzata, suddivisa in 6 sotto aree, risulta essere pari a circa 113,79 ha, di cui circa 86,52 ha recintati per l'installazione dell'impianto.



Figura 2.1: Localizzazione dell'area di intervento (rosso) e tracciato cavidotto AT (blu)

Il sito è ubicato nella parte settentrionale della piana di Capitanata e presenta una morfologia prevalentemente pianeggiante o sub-pianeggiante con quote comprese tra i 28 e i 240 m sul livello del mare.

La connessione dell'impianto è costituita da cavo interrato in MT dalla cabina di smistamento, posta all'interno del campo, fino alla stazione di utenza MT/AT 30/150 kV posta nelle immediate vicinanze della sottostazione di trasformazione della RTN 380/150 kV di San Severo. Il tracciato del cavidotto si svolge quasi interamente lungo strade interpoderali fatto salvo di un breve tratto, circa 0,45 km, lungo la strada provinciale SP 160. Complessivamente il cavidotto ha una lunghezza pari a circa 5,86 km.

Le aree scelte per l'installazione del Progetto Fotovoltaico sono interamente contenute all'interno di aree di proprietà privata Rif. "2748_4469_ST_PD_T07_Rev0_Inquadramento Catastale Impianto".

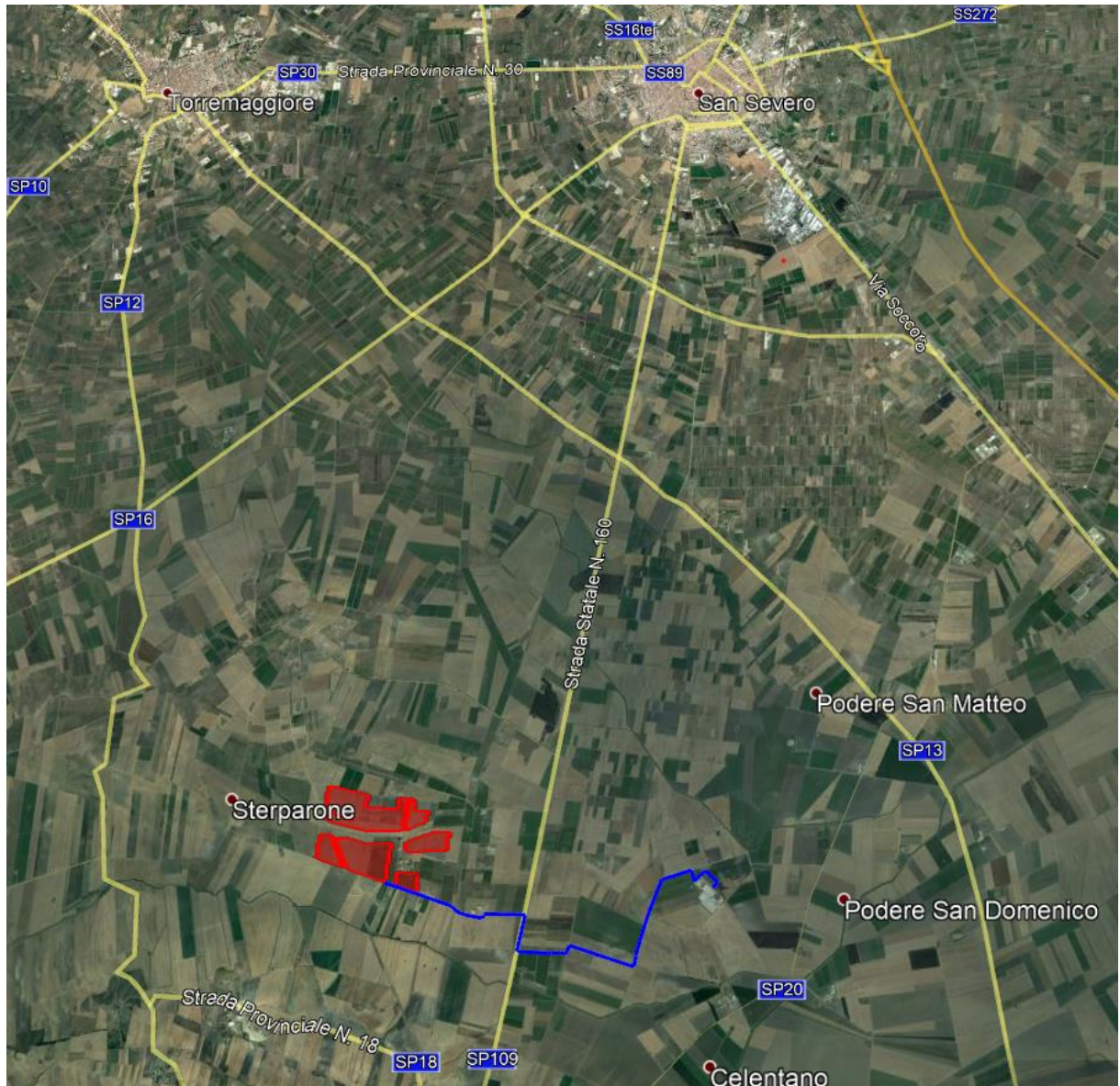
L'area deputata all'installazione dell'impianto fotovoltaico in oggetto risulta essere adatta allo scopo presentando una buona esposizione ed è facilmente raggiungibile ed accessibile attraverso le vie di comunicazione esistenti.

2.1.2 Inquadramento Catastale

L’impianto fotovoltaico in oggetto, con riferimento al Catasto Terreni del Torremaggiore (FG), sarà installato nelle aree di cui al Foglio 97, sulle particelle indicate nella tabella seguente:

Tabella 2.1: Particelle catastali

FOGLIO	PARTICELLA
97	35, 88, 89, 90, 91, 94, 95, 108, 238, 244, 405, 434, 440, 515, 564, 565, 566, 574, 580, 581, 599, 606, 608, 610, 613, 640, 641, 642, 643, 644

Si riporta di seguito uno stralcio dell’inquadramento catastale Rif.” 2748_4378_ON_PD_T07_Rev0 Inquadramento catastale impianto”.



Figura 2.2: Stralcio inquadramento catastale area impianto FV

2.2 INQUADRAMENTO PROGETTUALE

Nella seguente tabella sono riepilogate in forma sintetica le principali caratteristiche tecniche dell’impianto in progetto.

ITEM	DESCRIZIONE
Richiedente	TS ENERGY 11 S.r.L.
Luogo di installazione:	Torremaggiore (FG)
Denominazione impianto:	Siad
Potenza di picco (MW _p):	80 MW _p
Informazioni generali del sito:	Sito ben raggiungibile, caratterizzato da strade esistenti, idonee alle esigenze legate alla realizzazione dell’impianto e di facile accesso. La morfologia è piuttosto regolare.

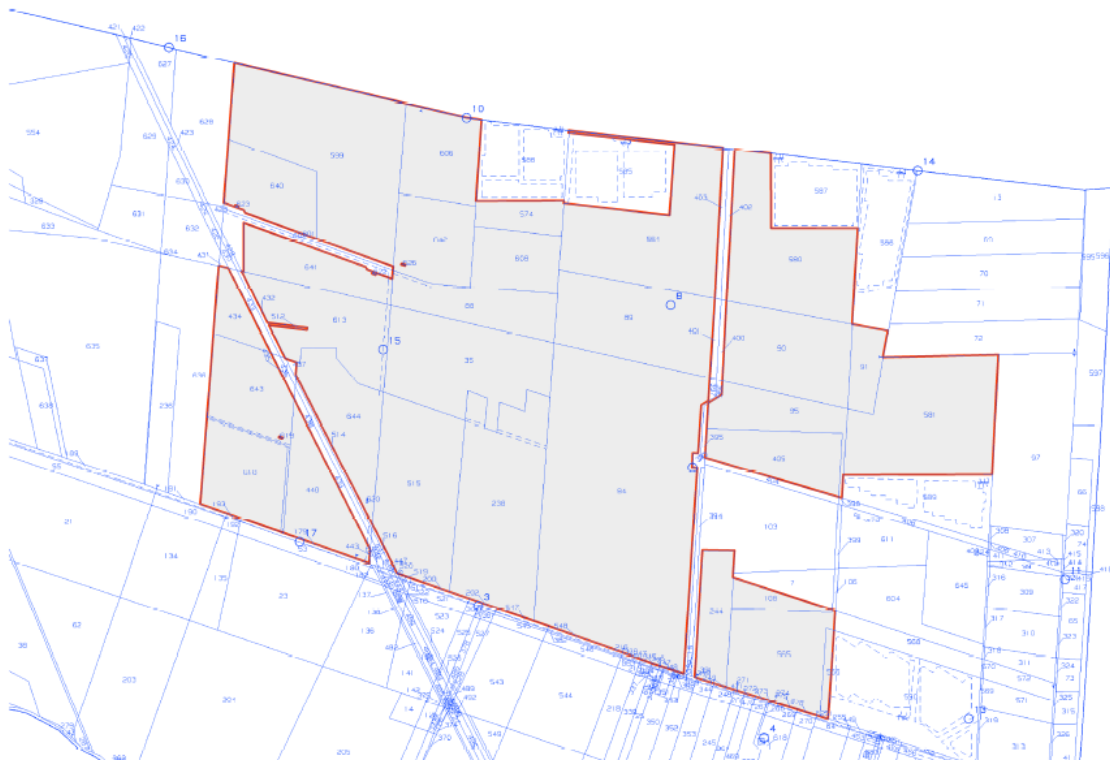

Connessione:	Interfacciamento alla rete mediante soggetto privato nel rispetto delle norme CEI
Tipo strutture di sostegno:	Strutture metalliche in acciaio zincato tipo Tracker fissate a terra su pali
Inclinazione piano dei moduli:	+55° - 55°
Azimut di installazione:	0°
Caratterizzazione urbanistico vincolistica:	Il PRG del Comune di Torremaggiore colloca l'area di intervento in zona "Aree rurali, anche per strutture compatibili"
Cabine PS:	n. 21 cabine distribuite in campo
Cabina elettrica di smistamento:	n. 1 cabina interna al campo FV da cui esce linea MT
Stazione Utenza:	n.1 cabina di trasformazione MT/AT a circa 5.85 km dall'area catastale dell'impianto fotovoltaico.
Rete di collegamento:	Alta tensione 150 kV
Coordinate:	41.591001° N 15.340157° E Altitudine media 106 m s.l.m.

2.2.1 Caratteristiche di insieme del Progetto

I criteri con cui è stata realizzata la progettazione definitiva dell'impianto fotovoltaico fanno riferimento sostanzialmente a:

- rispetto del PAI sulla base dell'ultimo aggiornamento 11/2019 nella predisposizione del layout;
- scelta preliminare della tipologia impiantistica, ovvero impianto fotovoltaico a terra tipo tracker con tecnologia moduli monofacciali;
- ottimizzazione dell'efficienza di captazione energetica realizzata mediante orientamento dinamico dei pannelli;
- disponibilità delle aree, morfologia ed accessibilità del sito acquisita sia mediante sopralluoghi che rilievo topografico di dettaglio.

Oltre a queste assunzioni preliminari si è proceduto tenendo conto di:

- rispetto delle leggi e delle normative di buona tecnica vigenti;
- soddisfazione dei requisiti di performance di impianto;
- conseguimento delle massime economie di gestione e di manutenzione degli impianti progettati;
- ottimizzazione del rapporto costi/benefici;
- impiego di materiali componenti di elevata qualità, efficienza, lunga durata e facilmente reperibili sul mercato;
- riduzione delle perdite energetiche connesse al funzionamento dell'impianto, al fine di massimizzare la quantità di energia elettrica immessa in rete;
- predisposizione Sistema di Accumulo.

2.2.2 Layout di Impianto

Il layout d'impianto è stato sviluppato secondo le seguenti linee guida:

- rispetto dei confini dei siti disponibili;
- posizione delle strutture di sostegno con geometria a matrice in modo da ridurre i tempi di esecuzione;
- disposizione dei moduli fotovoltaici sulle strutture di sostegno in 2 file verticali;
- interfila tra le schiere calcolate al fine di evitare fenomeni di ombreggiamento;
- numero di cabine pari al numero di sottocampi per normalizzare l'allestimento;
- zona di rispetto per l'ombreggiamento dovuto ai locali tecnici;

- zona di rispetto per l'ombreggiamento dovuto ostacoli esistenti;
- zona di rispetto dai canali di raccolta acque;
- area storage.



Figura 2.3: Layout di progetto

2.2.3 Descrizione dei componenti dell'Impianto

L'impianto fotovoltaico con potenza nominale di picco pari a 80 MW è così costituito da:

- n.1 cabina di Utenza. Il collegamento alla RTN necessita della realizzazione di una stazione MT/AT di utenza che serve ad elevare la tensione di impianto di 30 kV al livello di 150 kV, per il successivo collegamento alla stazione di rete 150 kV di "Stornara";
- n.1 cabina principale MT di connessione. Nella stessa area all'interno della cabina sarà presente il quadro QMT1 contenente i dispositivi generali DG di interfaccia DDI e gli apparati SCADA e telecontrollo;
- n. 21 Power Station (PS). Le Power Station o cabine di campo avranno la duplice funzione di convertire l'energia elettrica da corrente continua a corrente alternata ed elevare la tensione da bassa a media tensione; esse saranno collegate tra di loro in configurazione radiale e in posizione più possibile baricentrica rispetto ai sottocampi fotovoltaici in cui saranno convogliati i cavi provenienti dalle String Box che a loro volta raccoglieranno i cavi provenienti dai raggruppamenti delle stringhe dei moduli fotovoltaici collegati in serie;

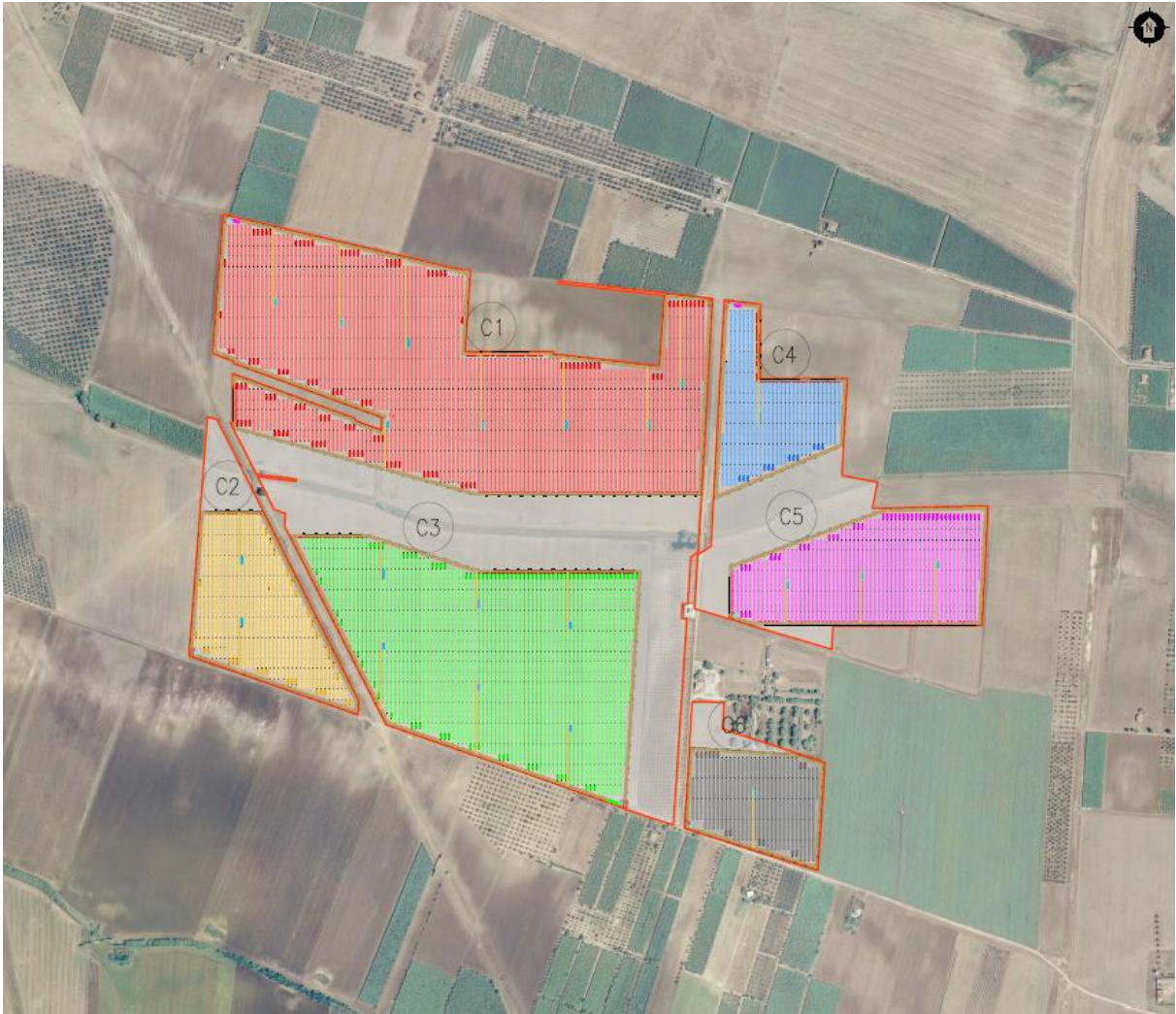

- i moduli fotovoltaici saranno installati su apposite strutture metalliche di sostegno tipo tracker fondate su pali infissi nel terreno;
- L'impianto è completato da:
 - tutte le infrastrutture tecniche necessarie alla conversione DC/AC della potenza generata dall'impianto e dalla sua consegna alla rete di distribuzione nazionale;
 - opere accessorie, quali: impianti di illuminazione, videosorveglianza, monitoraggio, cancelli e recinzioni.

L'impianto dovrà essere in grado di alimentare dalla rete tutti i carichi rilevanti (ad es: quadri di alimentazione, illuminazione).

Inoltre, in mancanza di alimentazione dalla rete, tutti i carichi di emergenza verranno alimentati da un generatore temporaneo di emergenza, che si ipotizza possa essere rappresentato da un generatore diesel.

Di seguito si riporta la descrizione dei principali componenti d'impianto; per dati di tecnici maggior dettaglio si rimanda alla Relazione Tecnica e agli elaborati dedicati.

2.2.3.1 Moduli Fotovoltaici

I moduli fotovoltaici utilizzati per la progettazione dell'impianto, saranno di prima scelta, del tipo silicio monocristallino a 120 celle, indicativamente della potenza di 600 W_p, dotati di scatola di giunzione (Junction Box) installata sul lato posteriore del modulo, con cavetti di connessione muniti di connettori ad innesto rapido, al fine di garantire la massima sicurezza per gli operatori e rapidità in fase di installazione.

I componenti elettrici e meccanici installati saranno conformi alle normative tecniche e tali da garantire le performance complessive d'impianto.

La tecnologia di moduli fotovoltaici utilizzata è progettata appositamente per impianti di grande taglia connessi alla rete elettrica ed è realizzata assemblando in sequenza diversi strati racchiusi da una cornice in alluminio anodizzato.

- vetro temperato con trattamento anti-riflesso;
- EVA (etilene vinil acetato) trasparente;
- celle FV in silicio monocristallino;

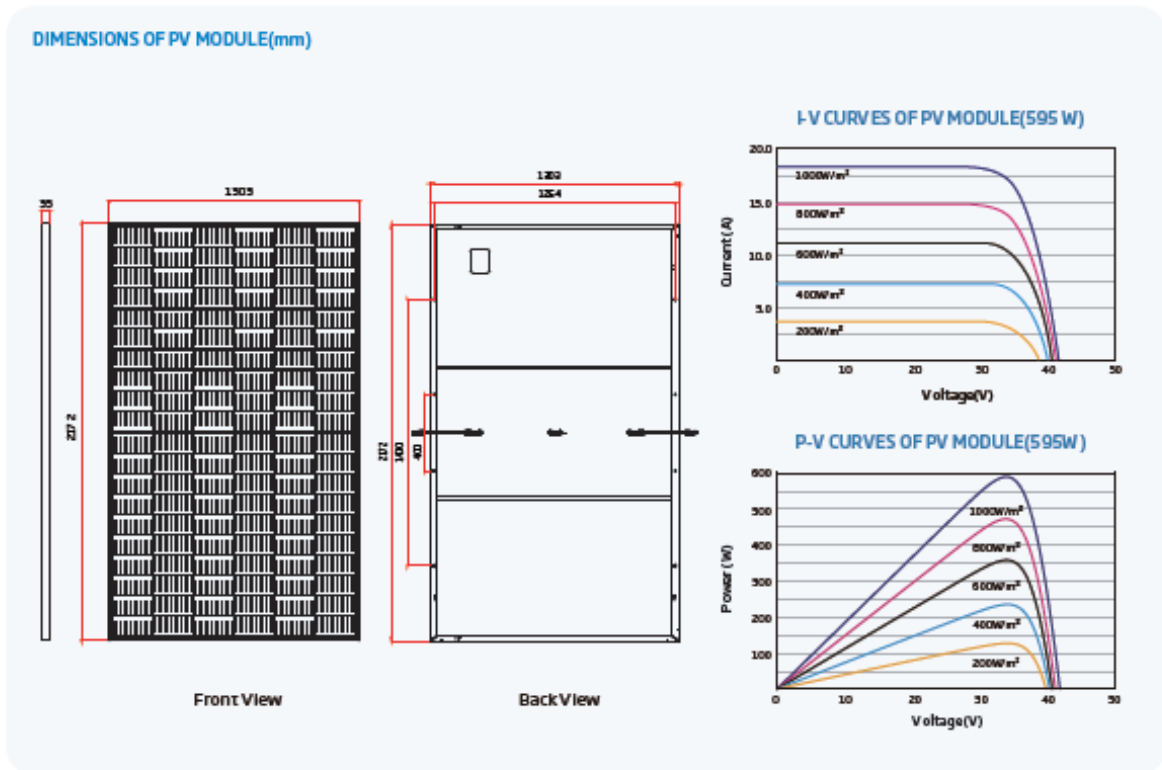

ELECTRICAL DATA (STC)

Peak Power Watts- Pmax (Mp) ^a	585	590	595	600	605
Power Tolerance- Pmax (W)			0 - +5		
Maximum Power Voltage- Vmp (V)	33.8	34.0	34.2	34.4	34.6
Maximum Power Current- Imp (A)	17.31	17.35	17.40	17.44	17.40
Open Circuit Voltage- Voc (V)	40.9	41.1	41.3	41.5	41.7
Short Circuit Current- Isc (A)	18.37	18.42	18.47	18.52	18.57
Module Efficiency _{STC} (%)	20.7	20.8	21.0	21.2	21.4

STC: Irradiance 1000W/m², Cell Temperature 25°C, Air Mass AM1.5. ^a Measuring tolerance: ±2%.

ELECTRICAL DATA (NOCT)

Maximum Power- Pmax (Wp)	443	447	451	454	458
Maximum Power Voltage- Vmp (V)	31.5	31.7	31.9	32.0	32.2
Maximum Power Current- Imp (A)	14.05	14.09	14.13	14.18	14.22
Open Circuit Voltage- Voc (V)	38.5	38.7	38.9	39.1	39.3
Short Circuit Current- Isc (A)	14.81	14.85	14.88	14.92	14.96

NOCT: Irradiance at 800W/m², Ambient Temperature 25°C, Wind Speed 3m/s.

MECHANICAL DATA

Solar Cells	Monocrystalline
No. of cells	120 cells
Module Dimensions	2172x1305x35 mm (85.51x51.30x1.38 Inches)
Weight	30.0 kg (66.1 lb)
Glass	3.2 mm (0.13 Inches), High Transmittance, All-Glass Heat-Resistant Glass
Encapsulant material	EVA
Backsheet	White
Frame	35mm(1.38 Inches) Anodized Aluminium Alloy
J-Box	IP68 rated
Cables	Photovoltaic Technology Cable 4.0mm ² (0.006 Inches ²), Polar: 280/280 mm(11.02/11.02 Inches) Landscape: 1400/1400 mm(55.12/55.12 Inches)
Connector	MCA EV02 / TS4 ^a

^aPlease refer to regional standards for specific connector.

TEMPERATURE RATINGS

NOCT (with operating cell temperature)	43°C (±2°C)
Temperature Coefficient of Pmax	- 0.34%/°C
Temperature Coefficient of Voc	- 0.25%/°C
Temperature Coefficient of Isc	0.04%/°C

MAXIMUM RATINGS

Operational Temperature	-40 ~ +85°C
Maximum System Voltage (IEC)	1500V DC (IEC)
Maximum System Voltage (UL)	1500V DC (UL)
Max Series Fuse Rating	30A

WARRANTY

12 year Product Workmanship Warranty
25 year Power Warranty
2% first year degradation
0.55% Annual Power Attenuation

(Please refer to product warranty for details)

PACKAGING CONFIGURATION

Modules per 40 container: 512 pieces

Figura 2.4: Datasheet modulo

2.2.3.2 Cabine di Campo (Power Station)

Le Power Station (o cabine di campo) hanno la duplice funzione di convertire l'energia elettrica dal campo fotovoltaico da corrente continua (CC) a corrente alternata (CA) e di elevare la tensione da bassa (BT) a media tensione (MT).

Le cabine saranno costituite da elementi prefabbricati suddivisi in più scomparti e saranno progettate per garantire la massima robustezza meccanica e durabilità. Le pareti e il tetto saranno tali da garantire impermeabilità all'acqua e il corretto isolamento termico. Il locale avrà le dimensioni indicative riportate in e sarà posato su un basamento in calcestruzzo di adeguate dimensioni.

Per ognuna delle cabine è indicativamente prevista la realizzazione di un impianto di ventilazione naturale che utilizzerà un sistema di griglie posizionate nelle pareti in due differenti livelli e un impianto di condizionamento e/o di ventilazione forzata adeguato allo smaltimento dei carichi termici introdotti nel locale dalle apparecchiature che entrerà in funzione nel periodo di massima temperatura estiva.



Figura 2.5: Tipologico Power Station

2.2.3.3 Cabina Stazione di Trasformazione MT/AT

La stazione elettrica di trasformazione sarà realizzata con lo scopo di collegare la stazione di rete di Terna "San Severo" con l'impianto FV. La stazione consentirà di connettere alla rete il presente impianto mediante cavo MT tra lo stallo di stazione e quello di rete.

La stazione di trasformazione sarà ubicata nel Comune di San Severo (FG), all'esterno dell'area occupata dall'impianto fotovoltaico, occupando un'area di circa 2500 m². La stazione verrà realizzata nelle vicinanze della SE RTN Terna San Severo 380/150 kV.

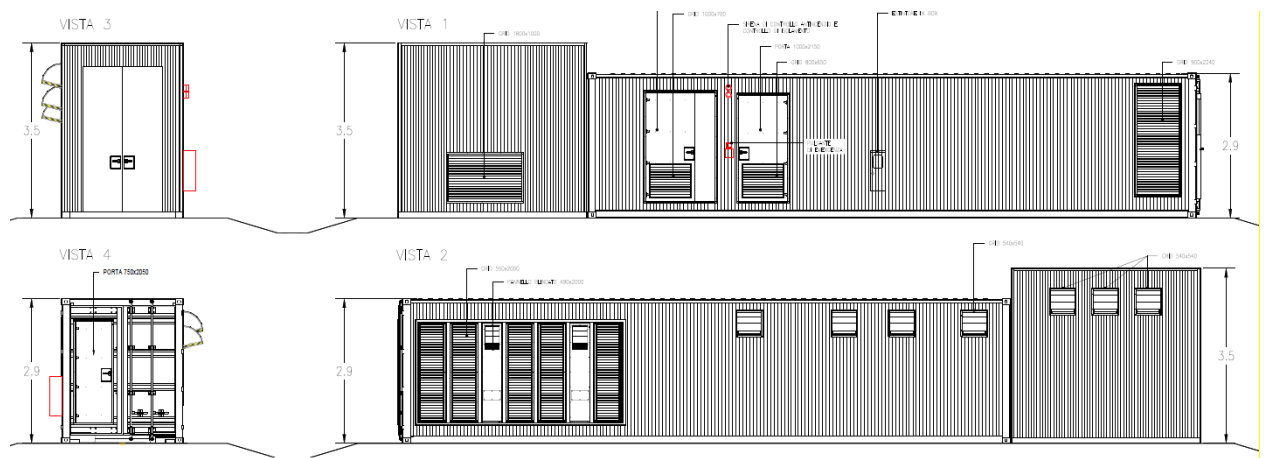
La stazione sarà costituita da una sezione in MT a 30 kV e da una sezione a 150 kV con isolamento in aria. Schema unifilare, planimetria e sezioni dell'impianto sono riportati nell'elaborato "Relazione Tecnica Stazione e cavo AT" contenuto nel progetto di connessione.

2.2.3.4 Quadri BT e MT

Sia all'interno delle Power Station che nella cabina primaria MT di campo saranno presenti dei quadri MT e BT necessari per il trasporto dell'energia prodotta nonché per l'alimentazione dei carichi ausiliari dell'impianto.

2.2.3.5 String Box

La String Box è un apparato che permette il collegamento in parallelo delle stringhe di un campo fotovoltaico e nel contempo la protezione delle stesse attraverso un opportuno fusibile. L'apparato



sarà dotato di un sistema di monitoraggio che permetterà di conoscere lo stato di ciascun canale di misura. L'apparecchiatura sarà progettata per installazione esterna.

2.2.3.6 Cavi di Potenza BT, MT e AT

Le linee elettriche prevedono conduttori di tipo idoneo per le sezioni d'impianto (continua, alternata bassa tensione, alternata media tensione, alternata alta tensione) in rame e in alluminio. Il dimensionamento del conduttore è a norma CEI e la scelta del tipo di cavi è armonizzata anche con la normativa internazionale. L'esperienza costruttiva ha consentito l'individuazione di tipologie di cavi (formazione, guaina, protezione ecc.) che garantiscono una durata di esercizio ben oltre la vita dell'impianto anche in condizioni di posa sollecitata.

2.2.3.7 Cavi di Controllo e TLC

Sia per le connessioni dei dispositivi di monitoraggio che di security verranno utilizzati prevalentemente due tipologie di cavo:

- Cavi in rame multipolari twistati e non;
- Cavi in fibra ottica.

I primi verranno utilizzati per consentire la comunicazione su brevi distanze data la loro versatilità, mentre la fibra verrà utilizzata per superare il limite fisico della distanza di trasmissione dei cavi in rame, quindi comunicazione su grandi distanze, e nel caso in cui sia necessaria una elevata banda passante come nel caso dell'invio di dati.

2.2.3.8 Sistema Scada

Verrà installato un sistema di monitoraggio e controllo basato su architettura SCADA-RTU in conformità alle specifiche della piramide CIM, al fine di garantire una resa ottimale dell'impianto fotovoltaico in tutte le situazioni.

Il sistema sarà connesso a diversi sistemi e riceverà informazioni:

- di produzione dal campo solare;
- di produzione dagli apparati di conversione;
- di produzione e scambio dai sistemi di misura;
- di tipo climatico ambientale dalle stazioni di rilevamento dati meteo;
- di allarme da tutti gli interruttori e sistemi di protezione.

2.2.3.9 Monitoraggio Ambientale

Il sistema di monitoraggio ambientale avrà il compito di misurare di dati climatici e di dati di irraggiamento sul campo fotovoltaico.

I parametri rilevati puntualmente dalla stazione di monitoraggio ambientale saranno inviati al sistema di monitoraggio SCADA e, abbinati alle specifiche tecniche del campo FTV, contribuiranno alla valutazione della producibilità teorica, parametro determinante per il calcolo delle performance dell'impianto FTV.

I dati monitorati verranno gestiti e archiviati da un sistema di monitoraggio SCADA.

Il sistema nel suo complesso avrà ottime capacità di precisione di misura, robusta insensibilità ai disturbi, capacità di autodiagnosi e autotuning.

I dati ambientali monitorati saranno:

- dati di irraggiamento;



- dati ambientali;
- temperature moduli.

2.2.3.10 Sistema di Sicurezza o Antintrusione

Il sistema di sicurezza e anti intrusione ha lo scopo di preservare l'integrità dell'impianto contro atti criminosi mediante deterrenza e monitoraggio delle aree interessate.

Il sistema impiegato si baserà sull'utilizzo di differenti tipologie di sorveglianza/deterrenza per scongiurare eventuali atti dolosi nei confronti dei sistemi e apparati installati presso l'impianto fotovoltaico.

La prima misura da attuare per garantire la sicurezza dell'impianto contro intrusioni non autorizzate è quella di impedire o rilevare qualsiasi tentativo di accesso dall'esterno installando un sistema di anti intrusione perimetrale in fibra ottica sulla recinzione.

Inoltre sarà installato un sistema TVCC dotato di sistema di rilevazione video mediante telecamere digitali a doppia tecnologia ad alta risoluzione che consentiranno di monitorare in tempo reale il perimetro e le aree di maggior interesse impiantistico. Il sistema di video sorveglianza avrà il compito di garantire al servizio di vigilanza locale gli strumenti necessari per effettuare un'analisi immediata degli eventi a seguito di allarme generato dal sistema perimetrale e per eventuali azioni da intraprendere.

2.2.3.11 Strutture di supporto moduli

Il progetto prevede l'impiego di una struttura metallica di tipo tracker con fondazione su pali infissi nel terreno ed in grado di esporre il piano ad un angolo di tilt pari a $+55^\circ$ -55° .

Le peculiarità delle strutture di sostegno sono:

- riduzione dei tempi di montaggio alla prima installazione;
- facilità di montaggio e smontaggio dei moduli fotovoltaici in caso di manutenzione;
- meccanizzazione della posa;
- ottimizzazione dei pesi;
- miglioramento della trasportabilità in sito;
- possibilità di utilizzo di bulloni anti furto.
- Le caratteristiche generali della struttura sono:
 - materiale: acciaio zincato a caldo
 - tipo di struttura: Tracker fissata su pali
 - inclinazione sull'orizzontale $+55^\circ$ -55°
 - Esposizione (azimuth): 0°
 - Altezza min: 0,85 m (rispetto al piano di campagna)
 - Altezza max: 4,765 m (rispetto al piano di campagna)

SEZIONE 2 (TRASVERSALE)

SCALA 1:100



Figura 2.6: Particolare strutture di sostegno moduli



Figura 2.7 Esempio di struttura a tracker monoassiale

In via preliminare sono previste due tipologie di portale: uno costituito da 30 moduli e uno costituito da 15 moduli, montati con una disposizione su due file in posizione verticale. Tale configurazione potrà variare in conseguenza della scelta del tipo di modulo fotovoltaico.

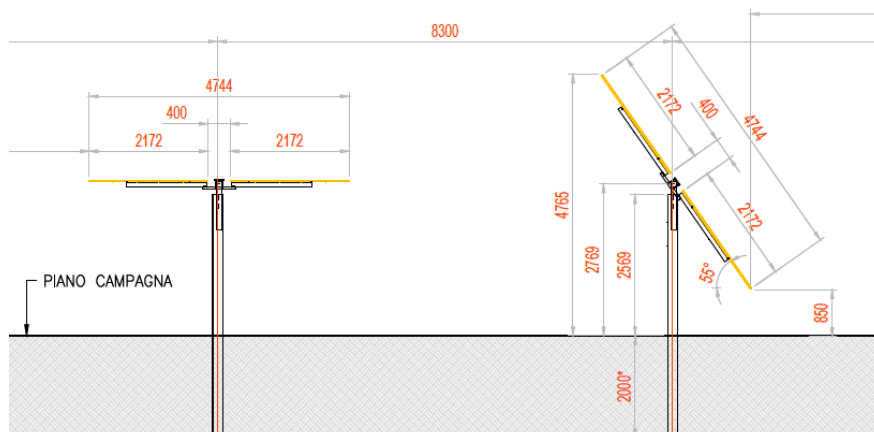
I materiali delle singole parti saranno armonizzati tra loro per quanto riguarda la stabilità, la resistenza alla corrosione e la durata nel tempo.

Durante la fase esecutiva, sulla base della struttura tracker scelta saranno definite le fondazioni e scelta la soluzione tecnologica di fondazione più adatta.

2.2.3.12 Recinzione

È prevista la realizzazione di una recinzione perimetrale a delimitazione dell'area di installazione dell'impianto, la recinzione sarà formata da rete metallica a pali fissati nel terreno con plinti.



Figura 2.8: Particolare recinzione

Si prevede che la recinzione sia opportunamente sollevata da terra di circa 20 cm per non ostacolare il passaggio della fauna selvatica.

E' stato previsto di mantenere una distanza di 6 m dalla recinzione medesima quale fascia antincendio e ubicazione delle strade perimetrali interne, dove non sarà possibile disporre i moduli fotovoltaici.

Ad integrazione della recinzione di nuova costruzione, è prevista l'installazione di quattro cancelli carrabili uno per ciascuna sotto-area in cui è diviso l'impianto.

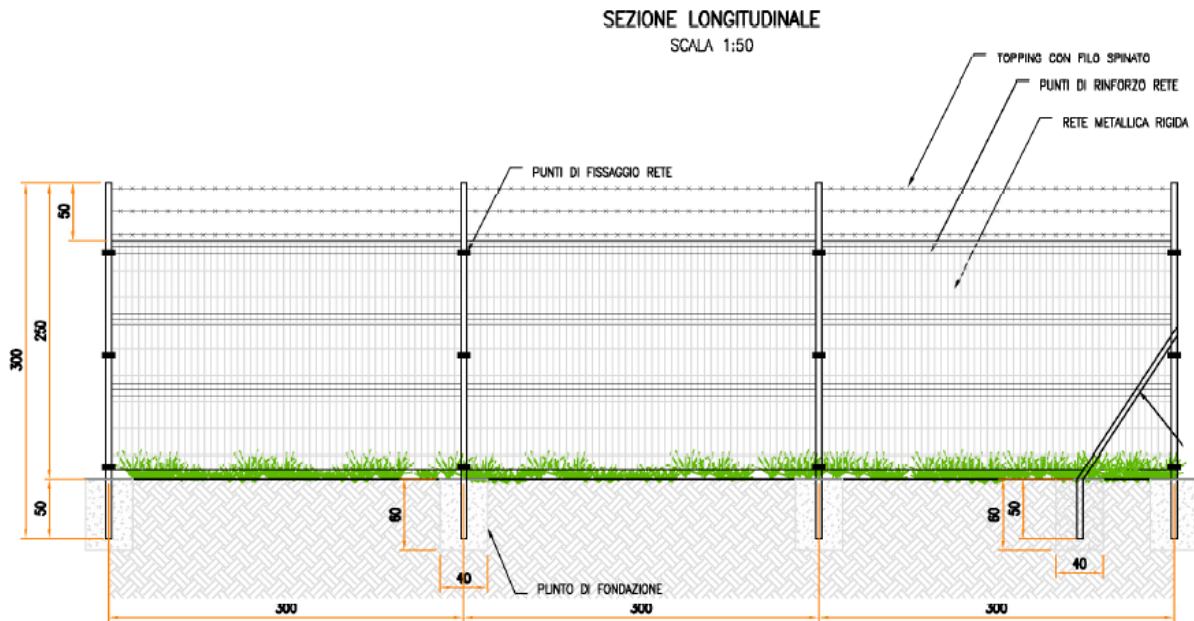

Figura 2.9: Accessi area impianto

Nella figura seguente si riporta il particolare dell'accesso al campo FV.

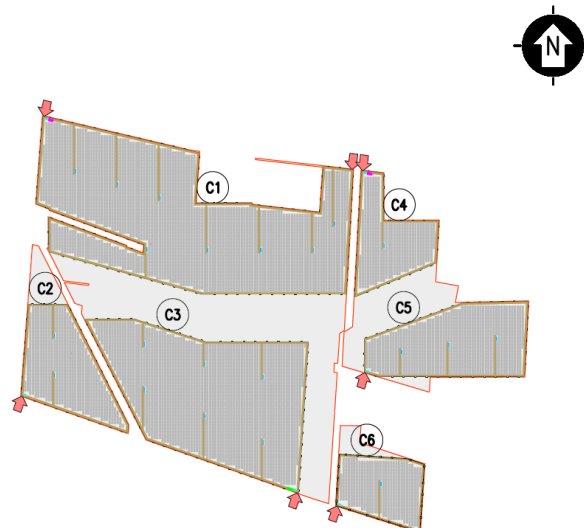

Figura 2.10: Particolare accesso

2.2.3.13 Sistema di Drenaggio

Sarà realizzata una rete di drenaggio in corrispondenza dei principali solchi di drenaggio naturali esistenti; questi ultimi sono stati identificati sulla base della simulazione del modello digitale del terreno.

La rete drenaggio in progetto sarà costituita da fossi e cunette di forma trapezoidale scavate nel terreno naturale e non rivestiti. Tutte le opere di regimazione rientreranno nell'ambito dell'Ingegneria naturalistica.

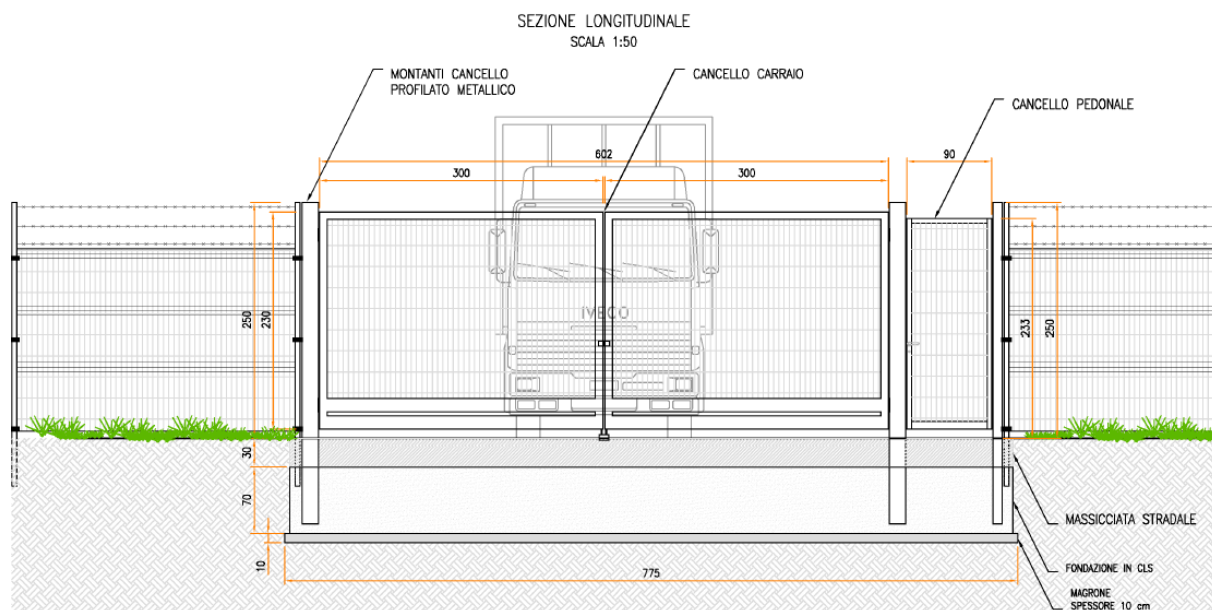
L'area di intervento è stata suddivisa, sulla base della morfologia di progetto, in bacini imbriferi non necessariamente coincidenti con i singoli settori dell'impianto. I bacini sono delimitati verso il monte idrologico da "alti" naturali (orli di scarpata, rilievi) mentre il valle idrologico coincide con l'ubicazione di progetto dei canali da realizzarsi in scavo per il collettamento delle acque meteoriche.

Lo scopo delle canalette è quello di consentire il drenaggio dei deflussi al netto delle infiltrazioni nel sottosuolo. Le acque meteoriche ricadenti su ogni settore, per la parte eccedente rispetto alla naturale infiltrazione del suolo, verranno infatti intercettate dalle canalette drenanti realizzate lungo i lati morfologicamente più depressi.

2.2.3.14 Viabilità interna di servizio e piazzali

In assenza di viabilità esistente adeguata sarà realizzata una strada in misto granulometrico per garantire l'ispezione dell'area di impianto dove necessario e per l'accesso alle piazzole delle cabine. La viabilità è stata prevista lungo gli assi principali di impianto (larghezza 3.5 m) e lungo il perimetro (larghezza 4 m).

La scelta della tipologia pacchetto stradale è stata valutata in base alle caratteristiche geotecniche del terreno, alla morfologia del sito, alla posizione ed accessibilità del sito.

Le opere viarie saranno costituite da una regolarizzazione di pulizia del terreno, per uno spessore adeguato, dalla fornitura e posa in opera di geosintetico tessuto non tessuto (se necessario) ed infine dalla fornitura e posa in opera di pacchetto stradale in misto granulometrico di idonea pezzatura e caratteristiche geotecniche costituito da uno strato di fondo e uno superficiale.



Durante la fase esecutiva sarà dettagliato il pacchetto stradale definendo la soluzione ingegneristica più adatta.

2.2.3.15 Sistema Antincendio

Con riferimento alla progettazione antincendio, le opere progettate sono conformi a quanto previsto da:

- D.P.R. n. 151 del 1 agosto 2011 “Regolamento recante semplificazione della disciplina dei procedimenti relativi alla prevenzione incendi, a norma dell’articolo 49 comma 4-quater, decreto-legge 31 maggio 2010, n. 78, convertito con modificazioni, dalla legge 30 luglio 2010, n. 122”
- lettera 1324 del 7 febbraio 2012 - Guida per l’installazione degli impianti fotovoltaici;
- lettera di chiarimenti diramata in data 4 maggio 2012 dalla Direzione centrale per la prevenzione e la sicurezza tecnica del corpo dei Vigili del Fuoco.

Inoltre, è stato valutato il pericolo di elettrocuzione cui può essere esposto l’operatore dei Vigili del Fuoco per la presenza di elementi circuitali in tensione all’interno dell’area impianto. Si evidenzia che sia in fase di cantiere che in fase di O&M dell’impianto si dovranno rispettare anche tutti i requisiti richiesti ai sensi del D.Lgs 81/2008 e s.m.i.

Al fine di ridurre al minimo il rischio di propagazione di un incendio dai generatori fotovoltaici agli ambienti sottostanti, gli impianti saranno installati su strutture incombustibili (Classe 0 secondo il DM 26/06/1984 oppure Classe A1 secondo il DM 10/03/2005).

Sono previsti sistemi ad estintore in ogni cabina presente e alcuni estintori aggiuntivi per eventuali focolai esterni alle cabine (sterpaglia, erba secca, ecc.).

Saranno installati sistemi di rilevazione fumo e fiamma e in fase di ingegneria di dettaglio si farà un’analisi di rischio per verificare l’eventuale necessità di installare sistemi antincendio automatici all’interno delle cabine.

L’area in cui è ubicato il generatore fotovoltaico ed i suoi accessori non sarà accessibile se non agli addetti alle manutenzioni che dovranno essere adeguatamente formati/informati sui rischi e sulle specifiche procedure operative da seguire per effettuare ogni manovra in sicurezza, e forniti degli adeguati DPI.

I dispositivi di sezionamento di emergenza dovranno essere individuati con la segnaletica di sicurezza di cui al titolo V del D.Lgs.81/08 e s.m.i..

2.2.4 Connessione alla RTN

L’impianto sarà connesso in parallelo alla rete di distribuzione pubblica e saranno rispettate le seguenti condizioni (CEI 0-16):

- il parallelo non deve causare perturbazioni alla continuità e qualità del servizio della rete pubblica per preservare il livello del servizio per gli altri utenti connessi;
- l’impianto di produzione non deve connettersi o la connessione in regime di parallelo deve interrompersi immediatamente ed automaticamente in assenza di alimentazione della rete di distribuzione o qualora i valori di tensione e frequenza della rete stessa non siano entro i valori consentiti;
- l’impianto di produzione non deve connettersi o la connessione in regime di parallelo deve interrompersi immediatamente ed automaticamente se il valore di squilibrio della potenza generata da impianti trifase realizzati con generatori monofase non sia compreso entro il valor massimo consentito per gli allacciamenti monofase.

Ciò al fine di evitare che (CEI 0-16):

- in caso di mancanza di tensione in rete, l'utente attivo connesso possa alimentare la rete stessa;
- in caso di guasto sulle linee AT e MT, la rete stessa possa essere alimentata dall'impianto fotovoltaico ad essa connesso,
- in caso di richiusura automatica o manuale di interruttori della rete di distribuzione, il generatore fotovoltaico possa trovarsi in discordanza di fase con la tensione di rete, con possibile danneggiamento del generatore stesso.

L'impianto sarà inoltre provvisto dei sistemi di regolazione e controllo necessari per il rispetto dei parametri elettrici secondo quanto previsto nel regolamento di esercizio, da sottoscrivere con il gestore della rete alla messa in esercizio dell'impianto.

Di seguito il percorso di connessione in cavidotto tra l'impianto fotovoltaico e la sottostazione di trasformazione della RTN 380/150 kV di San Severo. Il collegamento avverrà mediante una linea di connessione interrata in MT fino alla cabina di trasformazione SEU e mediante una linea di connessione interrata in AT dalla SEU fino alla sottostazione SE RTN 380/150 kV.



Figura 2.11: In rosso il percorso di connessione dal campo FV alla cabina di trasformazione

In dettaglio il tracciato di connessione MT che consiste in un tratto di lunghezza di circa 5,9 km che, dopo aver lasciato l'area d'impianto raggiunge la stazione RTN di Terna. Si rimanda al progetto di connessione per i contenuti di dettaglio.

Nella cabina di consegna saranno presenti tutti gli elementi di protezione, sezionamento e misura per la corretta connessione dell'impianto alla RTN; nella stessa è localizzato il punto di misura fiscale principale e bidirezionale e le protezioni generale DG e di interfaccia DI richieste dalla norma CEI 0-16 e dal codice di rete TERNA.

2.2.5 Impianto Olivicolo Superintensivo

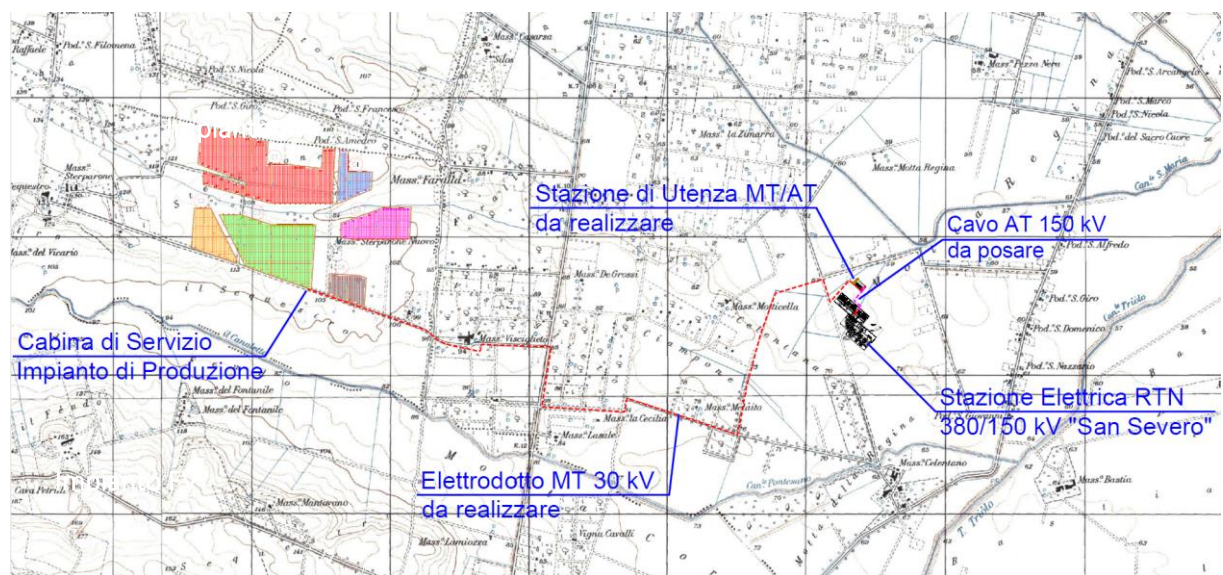
L'impianto Olivicolo super-intensivo in progetto è caratterizzato dall'utilizzo di cultivar con basso vigore, chioma compatta, auto-fertilità (auto-impollinazione), precoce entrata in produzione, elevata produttività e resa in olio, maturazione uniforme (concentrata) dei frutti e, infine, una buona resistenza agli attacchi parassitari.

Esso sarà disposto in file parallele ai tracker dei moduli fotovoltaici e seguirà la seguente ripartizione:

- Campo 1: superficie netta 34,37 ha, per la produzione di olive per olio della cv Oliana;
- Campo 2: superficie netta 7,65 ha, per la produzione di olive per olio della cv Lecciana (Campo Sperimentale);



- Campo 3: superficie netta di 23,55 ha, per la produzione di olive per olio della cv Oliana;
- Campo 4: superficie netta di 5,76 ha, per la produzione di olive per olio della cv Oliana;
- Campo 5: superficie netta di 10,02 ha, per la produzione di olive per olio della cv Oliana;
- Campo 6: superficie netta di 5,17 ha, per a produzione di olive per olio della cv Oliana.

La cv **Lecciana®**, destinata al campo sperimentale indicato, è il primo genotipo di origine italiana e pugliese per la coltivazione dell’olivo in impianti SHD, in possesso dei parametri sia produttivi che vegetativi rispondenti al modello di coltivazione in oggetto.

La distribuzione delle piante nel campo sarà la seguente:

- Sesto d’impianto: Interfila m 8,30 – distanza lungo le file m 1,10;
- I filari saranno disposti secondo un orientamento nord/sud

Nella tabella seguente sono indicate: la s.a.u netta a coltura, la densità di impianto per campo, il numero delle piante / ha / campo e la varietà prevista:

Tabella 2.2: Dati di progetto

CAMPI IMPIANTO	PIANTE CV	HA	N. PIANTE	PIANTE/HA	LUNGHEZZA FILARI ML
Campo 1	Oliana	34,37	33.812	984	37.193
Campo 2 (Sperimentale)	Lecciana	7,65	7.281	951	8.009
Campo 3	Oliana	23,55	23.810	1011	26.191
Campo 4	Oliana	5,76	5.390	936	5.929
Campo 5	Oliana	10,02	9.773	975	10.751
Campo 6	Oliana	5,17	4.869	941	5.356
	TOT	86,52	84.935	Media 982	93.429

Il sesto d’impianto risulta ottimale in quanto l’orientamento Nord-Sud dei filari permette una maggiore ventilazione e soleggiamento alle piante rispetto ai classici impianti super-intensivi (grazie alla maggiore distanza dell’interfila, evitando l’ombreggiamento della parte inferiore dei filari).

La pratica irrigua risulta essere un fattore critico di successo per una ottimale gestione colturale dell’oliveto e, come indicato dalla vasta bibliografia scientifica, anche in ambienti ad elevata domanda evapotraspirativa, per impianti olivicoli super-intensivi integrati fabbisogno idrico annuo varia tra 1000 e 1.300 metri cubi / ettaro, volume che varia in relazione al tipo di terreno, all’andamento climatico, al numero delle piante e alla fase fenologica.

Inoltre, risulta massima la mitigazione all’impatto ambientale garantita dall’utilizzo di pannelli con sistemi ad inseguimento solare mono-assiale (orientamento nord-sud) che consente areazione e soleggiamento del terreno in misura maggiore rispetto ai sistemi fissi (esposti a sud con superfici retro-pannellate perennemente ombreggiate).



Figura 2.12: Tipologico – Vista Planimetrica dell’impianto Olivicolo.



Figura 2.13: Tipologico – Vista Planimetrica dell’impianto Olivicolo

Per un ulteriore approfondimento si faccia riferimento alla Relazione Agronomica allegata.

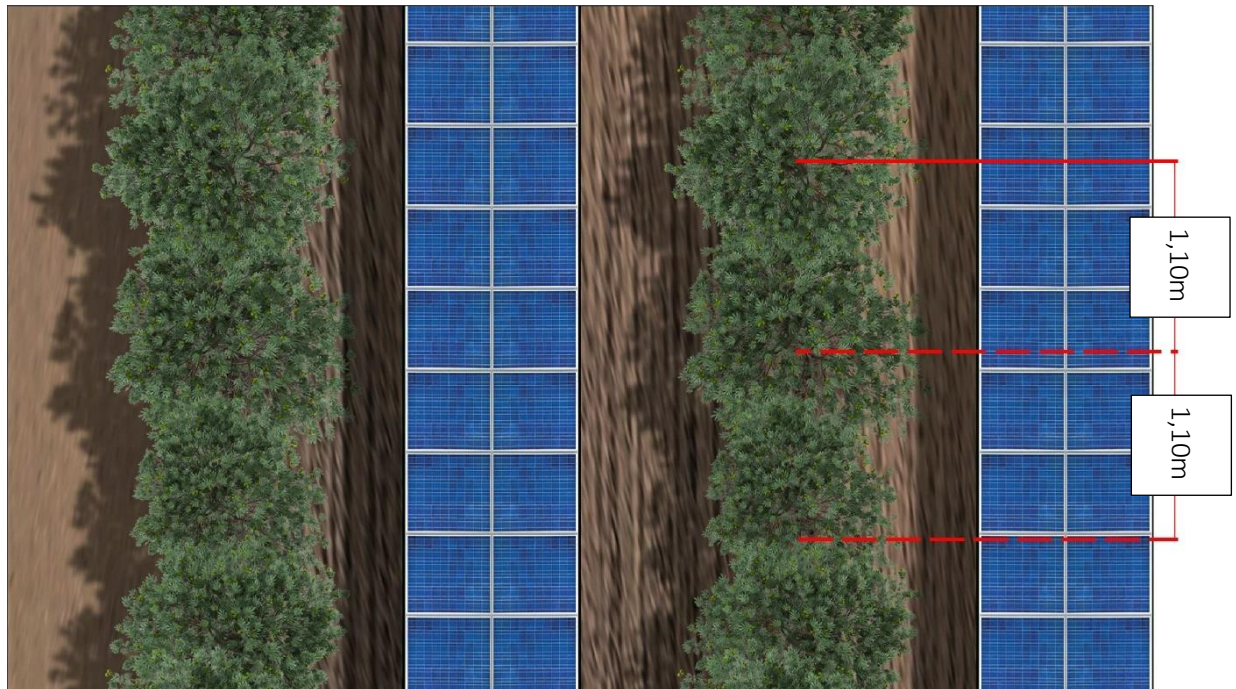
2.2.6 Opere a Verde di Mitigazione

La tipologia dell’intervento tecnologico non prevede sbancamenti e movimenti terra tali da pregiudicare l’assetto geomorfologico e idrogeologico generale, tantomeno da influenzare il ruscellamento delle acque superficiali e la permeabilità globale dell’area.

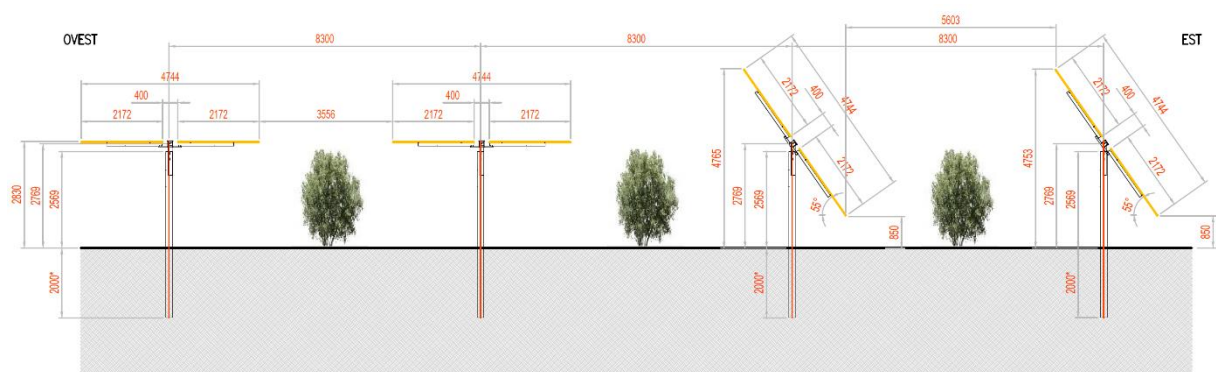
Il progetto prevede l’integrazione dell’impianto fotovoltaico con un impianto olivicolo superintensivo, così da mantenere la funzionalità del suolo in termini di fertilità, accumulo carbonio organico, permeabilità e regimazione delle acque piovane.

L’idea progettuale prevede la realizzazione di un impianto olivicolo superintensivo, costituito da olivi posizionati ad una distanza di circa 1,1 m l’uno dall’altro con un rapporto di numero di elementi arborei pari a circa 982 piante per ettaro.

Le opere di mitigazione a verde prevedono la realizzazione di una quinta arboreo arbustiva posta lungo tutto il lato esterno della recinzione, questa imiterà un’area di macchia mediterranea spontanea ma

al tempo stesso funzionale alla mitigazione dell’impatto visivo evitando fenomeni di ombreggiamento nel campo fotovoltaico.



Figura 2.14: Localizzazione delle opere a verde di mitigazione



- 1: alloro (*Laurus nobilis*), corbezzolo *Arbutus unedo*),
- 2: filliree (*Phillyrea* spp.)
- 3: alaterno (*Rhamnus alaternus*)
- 4: viburno tino (*Viburnum tinus*)

Figura 2.15: Tipologico del filare di mitigazione.

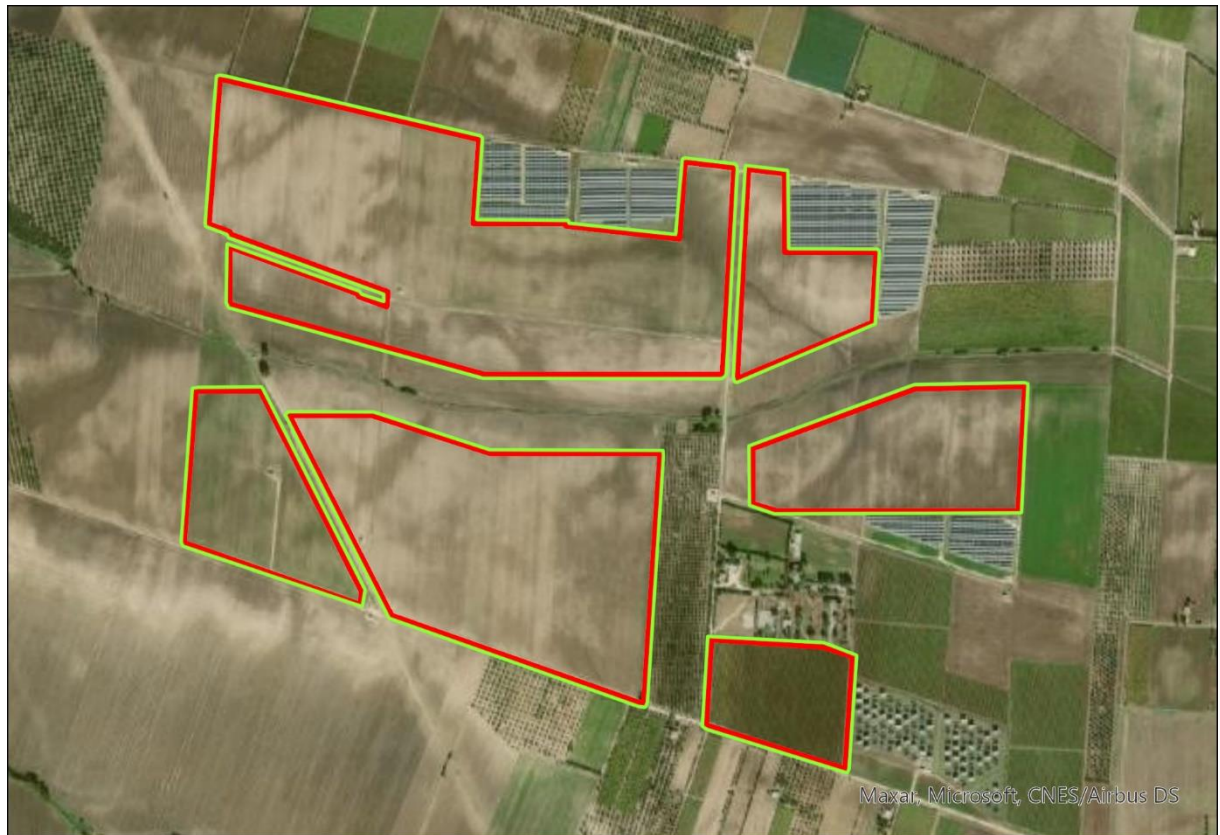
Le essenze saranno disposte secondo uno schema modulare e non formale in modo che la proporzione fra le essenze di media taglia e quelle di medio-bassa taglia con portamento cespuglioso garantisca il risultato più naturalistico possibile.

Il filare sarà composto da una specie ad alto fusto alternata a tre differenti specie arbustive, le piantumazioni saranno distanziate l’una dall’altra di 0,80 – 1 metri.



Le alberature e gli arbusti saranno distanziati dalla recinzione di circa 1 metro così da agevolare le operazioni di manutenzione.

Più in generale, sarà prevista l'interruzione della fascia in prossimità dei punti di accesso al fondo che fungeranno anche da vie d'entrata alla viabilità interna delle stesse per la manutenzione ordinaria. Verrà effettuata una mitigazione in modo tale che si potrà ottenere sia la valorizzazione naturalistica che un'ottimale integrazione dell'opera nell'ambiente.

La scelta delle specie componenti la fascia di mitigazione è stata fatta in base a criteri che tengono conto sia delle condizioni pedoclimatiche della zona sia della composizione floristica autoctona dell'area. In questo modo si vuole ottenere l'integrazione armonica della mitigazione nell'ambiente circostante sfruttando le spiccate caratteristiche di affrancamento delle essenze arbustive più tipiche della flora autoctona.

La scelta delle specie da utilizzare, quindi, sarà effettuata tenendo in considerazione tipiche dell'area caratterizzate da rusticità e adattabilità.

A puro titolo di esempio le essenze che si prevede di poter utilizzare potranno essere come specie arboree alloro, filliree, alaterno, viburno, carpino, acero campestre, cipressi ecc.

Inoltre, la scelta terrà conto anche del carattere sempreverde di tali specie così da mantenere, durante tutto l'arco dell'anno, l'effetto mitigante delle fasce ed evitare che, nella stagione autunnale, quantità considerevoli di residui vegetali (foglie secche ecc.) rimangano sul terreno o vadano a interferire o limitare la funzionalità dell'impianto fotovoltaico.

L'inerbimento dell'area libera sotto i pannelli e tra le file verranno gestite ove compatibile tramite la pratica del sovescio inoltre, si prevede la trinciatura delle potature degli olivi, pratica agronomica consistente nell'interramento di apposite colture allo scopo di mantenere o aumentare la fertilità del terreno.

Numerosi sono i vantaggi dell'inerbimento permanente:

- Limita fortemente l'erosione del suolo provocata dalle acque e dal vento;
- Svolge un'importante funzione di depurazione delle acque;
- Riduce le perdite di elementi nutritivi per lisciviazione grazie all'assorbimento da parte delle piante erbacee;
- Migliora la fertilità del suolo, attraverso l'aumento di sostanza organica;
- Il ben noto effetto depurativo sull'aria producendo O₂ e immagazzinando carbonio atmosferico;
- Migliora l'impatto paesaggistico e la gestione è in genere poco onerosa.

La gestione del terreno inerbito determina il miglioramento delle condizioni nutritive e strutturali del terreno.

3. PRINCIPALI STRUMENTI DI PIANIFICAZIONE

3.1 VINCOLI AMBIENTALI E TERRITORIALI VIGENTI

Secondo la disciplina del *Codice dei Beni Culturali e del Paesaggio* D. Lgs 42/2004, vengono analizzati i beni costituenti il patrimonio paesaggistico e culturale del territorio.

L'analisi viene condotta attraverso la consultazione del "SITAP" *Sistema Informativo Territoriale Ambientale e Paesaggistico*. Esso è individuato come una banca dati a riferimento geografico su scala nazionale per la tutela dei beni paesaggistici messa a disposizione dal Ministero per i beni e le Attività Culturali.

Nel SITAP sono catalogate le aree sottoposte a vincolo paesaggistico dichiarate di notevole interesse pubblico dalla legge n. 1497 del 1939 e dalla n. 431 del 1985 (oggi ricomprese nel D. Lgs 42 del 22 Gennaio 2004 "Codice dei Beni Culturali e del Paesaggio").

Di seguito si riporta un estratto della cartografia del SITAP, riguardante il sito oggetto del seguente studio di impatto ambientale, nella quale non sono rilevate aree sottoposte a vincoli di tutela delle Leggi 1497/39, 431/85, 1039/89 (artt. 136, 142 D. Lgs 42/2004 s.m.i.).

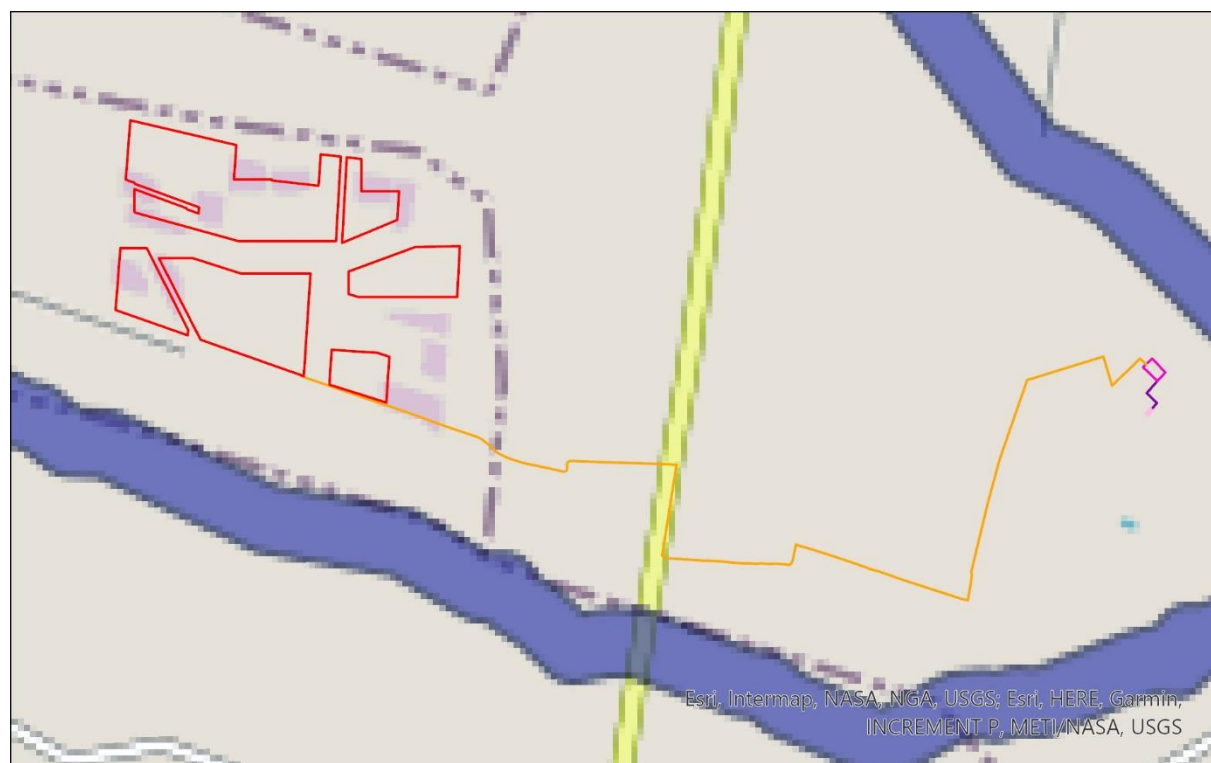

LEGENDA

- SIAD- Recinzione dell'Impianto
- SIAD- Cavidotto di Media Tensione
- SIAD- Stazione MT/AT
- SIAD- Cavidotto AT
- SIAD- Stallo AT

SITAP

Vincoli Ambientali e Territoriali vigenti

- Area di rispetto di 150 metri dalle sponde di fiumi, torrenti e corsi d'acqua iscritti all'elenco delle Acque Pubbliche, e di 300 metri dalla linea di battigia costiera dei mari e dei laghi, vincolate ai sensi dell'Art. 142 c. 1 Lett.a), b), c) del Codice

Figura 3.1: Aree protette nell'intorno dell'area di progetto

Il Sito è escluso da Aree di Vincolo individuate ai sensi del D.Lgs. 42/2004.



3.2 PIANIFICAZIONE REGIONALE

3.2.1 Piano Paesaggistico Territoriale Regionale (PPTR)

Il Piano Paesaggistico Territoriale Regionale è stato approvato dalla Giunta Regionale con delibera n. 176 del 16 febbraio 2015. Esso è stato redatto ai sensi degli artt. 135 e 143 del Codice del paesaggio con specifiche funzioni di piano territoriale ai sensi dell'art. 1 della L.R. 7 ottobre 2009, n. 20 "Norme per la pianificazione paesaggistica". Il Piano è rivolto a tutti i soggetti, pubblici e privati, e in particolare agli enti competenti la materia di programmazione, pianificazione e gestione del territorio e del paesaggio.

Le finalità del PPTR sono la tutela e la valorizzazione, nonché il recupero e la qualificazione dei paesaggi della Puglia, esso persegue la promozione e la realizzazione di uno sviluppo socioeconomico auto sostenibile e durevole e di un uso consapevole del territorio regionale, anche attraverso la conservazione ed il recupero degli aspetti e dei caratteri peculiari dell'identità sociale, culturale e ambientale, la tutela della biodiversità, la realizzazione di nuovi valori paesaggistici integrati, coerenti e rispondenti a criteri di qualità e sostenibilità.

Il PPTR riconosce le caratteristiche paesaggistiche, gli aspetti ed i caratteri peculiari derivanti dall'azione di fattori naturali, umani e dalle loro interrelazioni e ne delimita i relativi ambiti, esso comprende:

1. La ricognizione del territorio regionale, mediante l'analisi delle sue caratteristiche paesaggistiche impresse dalla natura, dalla storia e dalle loro interrelazioni;
2. La ricognizione degli immobili e delle aree dichiarati di notevole interesse pubblico ai sensi dell'art. 136 del Codice;
3. La ricognizione delle aree tutelate per legge, di cui all'art. 142, comma 1, del Codice, la loro delimitazione e la determinazione di prescrizioni d'uso intese ad assicurare la conservazione dei caratteri distintivi di dette aree e, compatibilmente con essi, la valorizzazione;
4. L'individuazione degli ulteriori contesti paesaggistici, diversi da quelli indicati dall'art. 134 del Codice.
5. L'individuazione e la delimitazione dei diversi ambiti di paesaggio e le specifiche normative d'uso;
6. L'analisi delle dinamiche di trasformazione del territorio ai fini dell'individuazione dei fattori di rischio e degli elementi di vulnerabilità del paesaggio;
7. L'individuazione delle aree gravemente compromesse o degradate, perimetrare ai sensi dell'art. 93;
8. L'individuazione delle misure necessarie, per il corretto inserimento, nel contesto paesaggistico degli interventi di trasformazione del territorio, al fine di realizzare uno sviluppo sostenibile delle aree interessate;
9. Le linee guida prioritarie dei progetti di conservazione, recupero, riqualificazione, valorizzazione e gestione di aree regionali, indicandone gli strumenti di attuazione, comprese le misure incentivanti;
10. Le misure di coordinamento con gli strumenti di pianificazione territoriale e di settore, nonché con gli altri piani, programmi e progetti nazionali e regionali di sviluppo economico.

Il sito oggetto del seguente Studio di Impatto Ambientale rientra all'interno dell'ambito paesaggistico del "Tavoliere". L'individuazione degli ambiti paesaggistici è avvenuta integrando:

- Analisi morfotipologica, che ha portato all'individuazione di paesaggi regionali caratterizzati da specifiche dominanti fisico-ambientali;
- Analisi storico – culturale, che ha portato al riconoscimento di paesaggi storici caratterizzati da specifiche dinamiche socio – economiche e insediative.

I paesaggi individuati sono quindi distinguibili in base a caratteristiche e dominanti più o meno nette, a volte difficilmente perimetrabili. L'ambito del Tavoliere è caratterizzato dalla dominanza di vaste superfici pianeggianti, coltivate prevalentemente a seminativo.



Figura 3.2: Individuazione dell'ambito paesaggistico del Tavoliere

Di seguito si riportano gli stralci degli elaborati del Sistema delle Tutele del Piano Paesaggistico Territoriale Regionale, che interessano l'area di intervento e il suo intorno, nello specifico le componenti che interessano l'area di studio sono:

- Componenti Culturali e Insediative;
- Componenti dei Valori Percettivi.

Il Sito risulta essere escluso da Aree di vincolo perimetrato dal PPTR. La Linea di Connessione risulta invece essere interessata dalla presenza di:

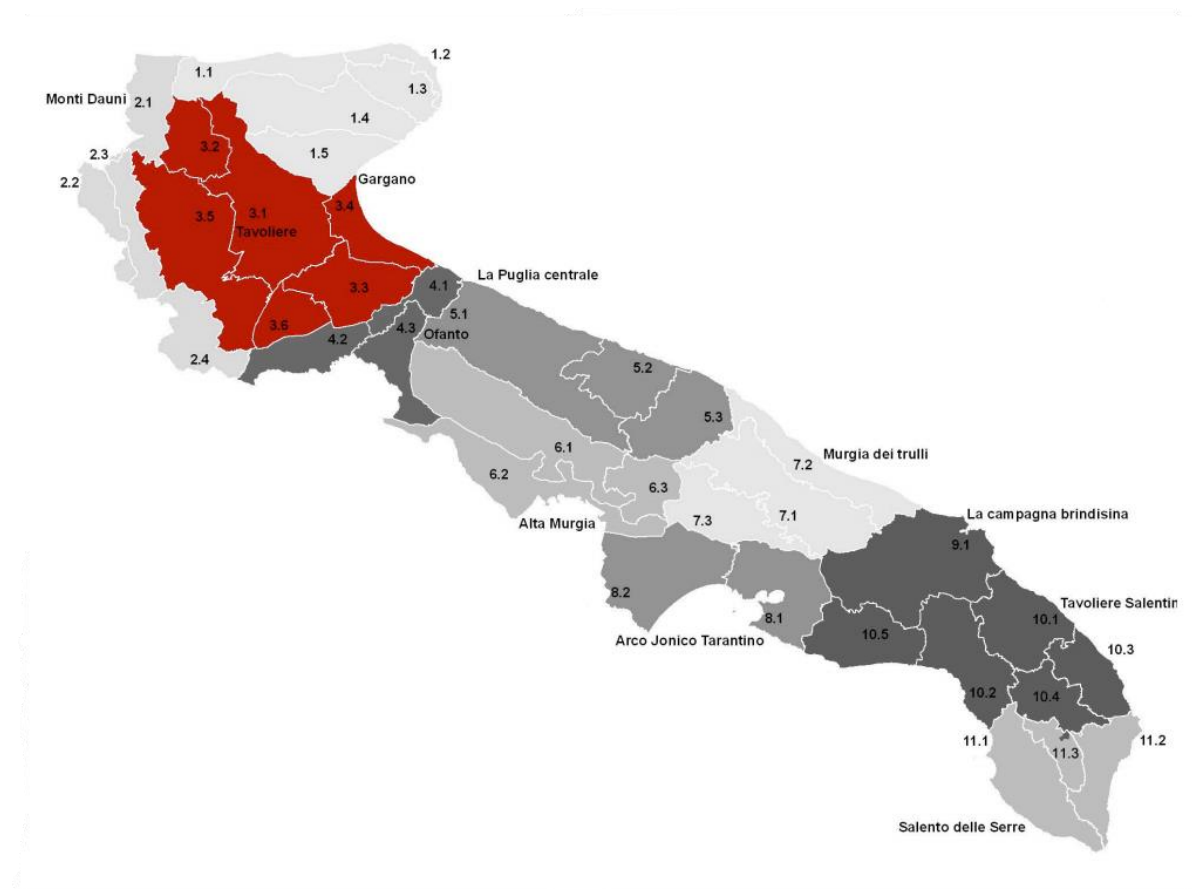
- Paesaggi Rurali;
- Rete Tratturi – “Regio Braccio Pozzo delle Capre – Fiume Triolo”;
- Siti Storico Culturali e relative Aree di Rispetto;
- Strade a Valenza Paesaggistica.

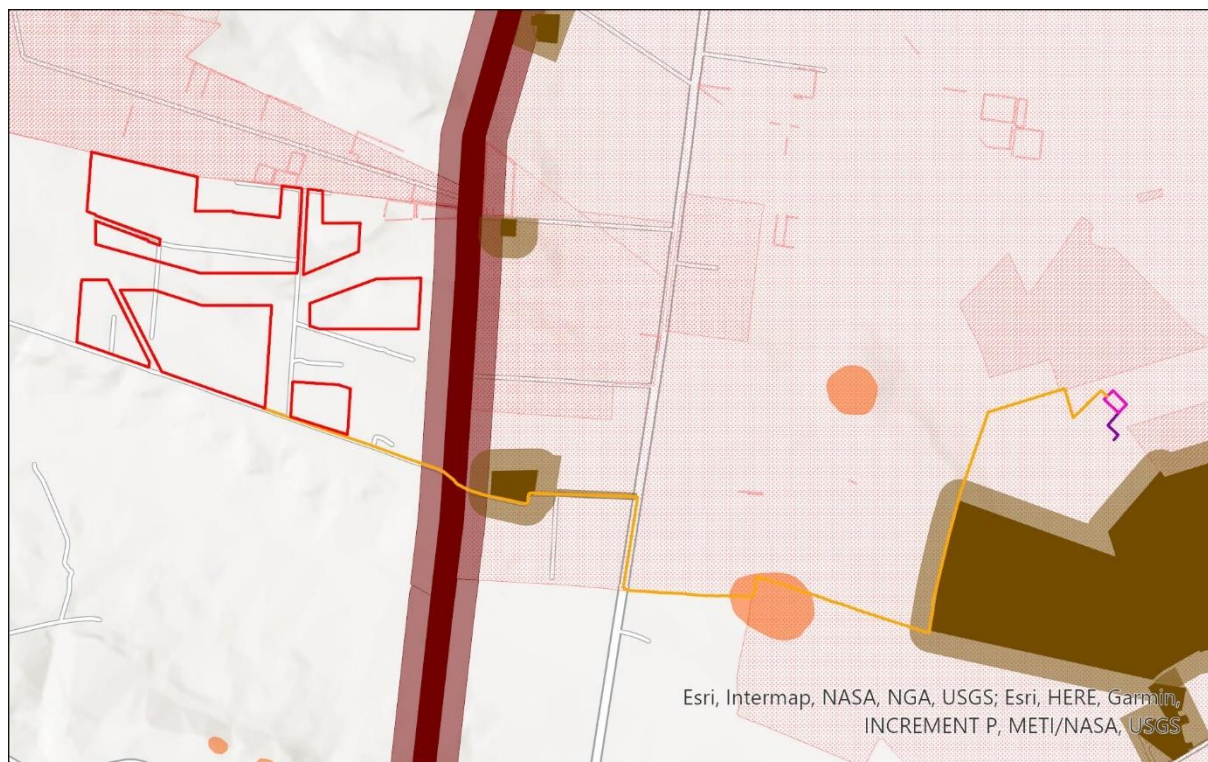

LEGENDA

- SIAD- Recinzione dell'Impianto
- SIAD- Cavidotto di Media Tensione
- SIAD- Stazione MT/AT
- SIAD- Cavidotto AT
- SIAD- Stallo AT

P.P.T.R

Componenti Culturali e insediative

- UCP- stratificazione insediativa- siti storico culturali
- UCP- area di rispetto- siti storico culturali
- UCP- aree a rischio archeologico
- UCP- paesaggi rurali
- UCP- stratificazione insediativa- rete tratturi
- UCP- area di rispetto - rete tratturi

Figura 3.3: PPTR – Componenti Culturali e Insediative

Il PPTR al Capo IV delle Norme Tecniche di Attuazione individua la “Struttura Antropica e Storico – Culturale” definendo all’Art. 74 “L’Individuazione delle componenti culturali e insediative”.

Le componenti culturali e insediative individuate dal PPTR comprendono beni paesaggistici e ulteriori contesti.

I beni paesaggistici sono costituiti da:

- Immobili e aree di notevole interesse pubblico;
- Zone gravate da usi civici;
- Zone di interesse archeologico.

Gli ulteriori contesti sono costituiti da:

- Città consolidata;
- Testimonianze di stratificazione insediativa;
- Area di rispetto delle componenti culturali e insediative;
- Paesaggi rurali.



La Linea di Connessione è soggetta alla presenza di Aree appartenenti alla Stratificazione Insediativa Rete Tratturi, nello specifico dalla presenza “Regio Braccio Pozzo delle Capre – Fiume Triolo”, dalla presenza di Paesaggi Rurali e alla presenza dei Siti Storico Culturali e relativa fascia di rispetto.

Le componenti rientrano all’interno delle Aree identificate a testimonianza della Stratificazione Insediativa.

L’Articolo 81 “*Misure di salvaguardia e di utilizzazione per le testimonianze della stratificazione insediativa*” considera inammissibili tutti i piani, progetti e interventi in contrasto con gli obiettivi di qualità e le normative in uso, che comportano:

- Qualsiasi trasformazione che possa compromettere la conservazione dei siti interessati dalla presenza e /o la stratificazione dei beni storico culturali;
- Realizzazione di nuove costruzioni, impianti e, in genere, opere di qualsiasi specie, anche se di carattere provvisorio;
- Realizzazione e ampliamento di impianti per lo smaltimento e il recupero dei rifiuti e per la depurazione delle acque reflue;
- Realizzazione e ampliamento di impianti per la produzione di energia, fatta eccezione per gli interventi indicati nella parte seconda dell’elaborato PPTR 4.4.1 – Linee guida per la progettazione e localizzazione di impianti di energia rinnovabile;
- Nuove attività estrattive e ampliamenti;
- Escavazioni ed estrazioni di materiali;
- Realizzazione di gasdotti, elettrodotti, linee telefoniche o elettriche e delle relative opere accessorie fuori terra, è fatta eccezione, nelle sole aree prive di qualsiasi viabilità, per le opere elettriche in media e bassa tensione necessarie agli allacciamenti delle forniture di energia elettrica, sono invece ammissibili tutti gli impianti a rete se interrati sotto strada esistente, ovvero in attraverso trasversale utilizzando tecniche non invasive che interessino il percorso più breve possibile;
- Costruzione di strade che comportino rilevanti movimenti di terra o compromissione del paesaggio.

Preliminarmente all’esecuzione di qualsivoglia intervento che comporti attività di scavo e/o movimento terra, compreso lo scasso agricolo, che possa compromettere il ritrovamento e la conservazione dei reperti, è necessaria l’esecuzione di saggi archeologici da sottoporre alla Sovrintendenza per i Beni Archeologici competente per territorio per il nulla osta. La fascia di rispetto dei tratturi è interessata esclusivamente dalla posa del cavidotto interrato, questa avverrà trasversalmente alla strada in modo da intaccare il meno possibile la viabilità storica senza interessare tratti longitudinali del Tratturo.

L’Articolo 82 “*Misure di salvaguardia e di utilizzazione per l’area di rispetto delle componenti culturali insediative*” indica che in sede di accertamento di compatibilità paesaggistica, ai fini della salvaguardia e della corretta utilizzazione dei siti di cui al presente articolo, si considerano non ammissibili tutti i piani, progetti e interventi che comportano:

- qualsiasi trasformazione che possa compromettere la conservazione dei siti interessati dalla presenza e/o stratificazione di beni storico-culturali;
- realizzazione di nuove costruzioni, impianti e, in genere, opere di qualsiasi specie, anche se di carattere provvisorio;
- realizzazione e ampliamento di impianti per lo smaltimento e il recupero dei rifiuti e per la depurazione delle acque reflue;
- realizzazione e ampliamento di impianti per la produzione di energia, fatta eccezione per gli interventi indicati nella parte seconda dell’elaborato del PPTR 4.4.1 - Linee guida sulla progettazione e localizzazione di impianti di energia rinnovabile;
- nuove attività estrattive e ampliamenti;



- escavazioni ed estrazioni di materiali;
- realizzazione di gasdotti, elettrodotti, linee telefoniche o elettriche e delle relative opere accessorie fuori terra (cabine di trasformazione, di pressurizzazione, di conversione, di sezionamento, di manovra ecc.); è fatta eccezione, nelle sole aree prive di qualsiasi viabilità, per le opere elettriche in media e bassa tensione necessarie agli allacciamenti delle forniture di energia elettrica; sono invece ammissibili tutti gli impianti a rete se interrati sotto strada esistente ovvero in attraversamento trasversale utilizzando tecniche non invasive che interessino il percorso più breve possibile;
- costruzione di strade che comportino rilevanti movimenti di terra o compromissione del paesaggio (ad esempio, in trincea, rilevato, viadotto).

L'Articolo 83" Misure di salvaguardia ed utilizzazione per i paesaggi rurali" indica che nei territori interessati dalla presenza di paesaggi rurali, in sede di accertamento di compatibilità paesaggistica si considerano non ammissibili tutti i piani, progetti e interventi che comportano:

- compromissione degli elementi antropici, seminaturali e naturali caratterizzanti il paesaggio agrario e in particolare: dei muretti a secco e dei terrazzamenti; delle architetture minori in pietra o tufo, a secco e non quali specchie, trulli, lamie, cisterne, fontanili, neviere, pozzi, piscine e sistemi storici di raccolta delle acque piovane; della vegetazione arborea e arbustiva naturale, degli ulivi secolari, delle siepi, dei filari alberati, dei pascoli e delle risorgive; dei caratteri geomorfologici come le lame, le serre, i valloni e le gravine. Sono fatti salvi gli interventi finalizzati alle normali pratiche colturali, alla gestione agricola e quelli volti al ripristino/recupero di situazioni degradate;
- ristrutturazione edilizia e nuova edificazione che non garantiscano il corretto inserimento paesaggistico, il rispetto delle tipologie edilizie e dei paesaggi agrari tradizionali, nonché gli equilibri ecosistemico-ambientali;
- trasformazioni urbanistiche, ove consentite dagli atti di governo del territorio, che alterino i caratteri della trama insediativa di lunga durata;
- realizzazione e ampliamento di impianti per la produzione di energia, fatta eccezione per gli interventi indicati nella parte seconda dell'elaborato del PPTR 4.4.1 - Linee guida sulla progettazione e localizzazione di impianti di energia rinnovabile;
- nuove attività estrattive e ampliamenti.

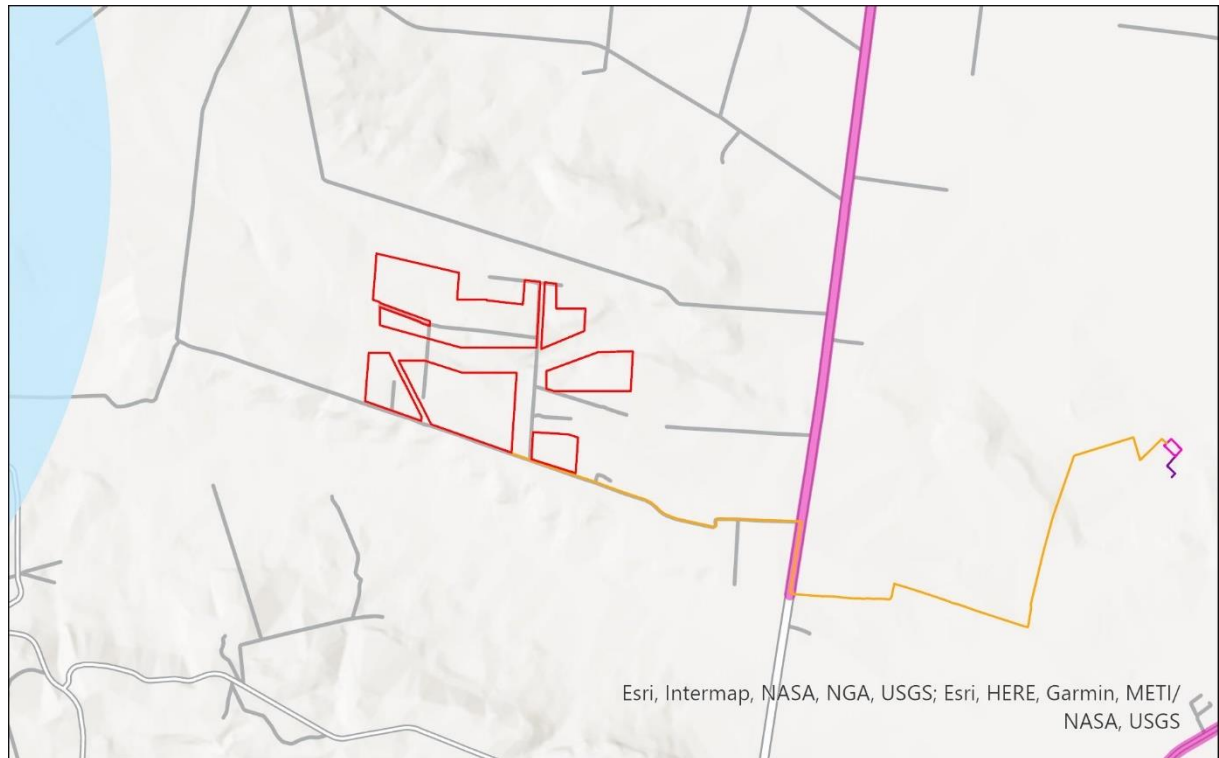

LEGENDA

- SIAD- Recinzione dell'Impianto
- SIAD- Cavidotto di Media Tensione
- SIAD- Stazione MT/AT
- SIAD- Cavidotto AT
- SIAD- Stallo AT

P.P.T.R

Componenti dei Valori Percettivi

- UCP- Strade a valenza paesaggistica
- UCP- Coni Visuali

Figura 3.4: PPTR – Componenti dei Valori Percettivi

Il PPTR al Capo IV delle Norme Tecniche di Attuazione individua la “Struttura Antropica e Storico – Culturale” definendo all’Art. 84 “Individuazione delle componenti dei valori percettivi e controllo paesaggistico”.

Le componenti dei valori percettivi individuate dal PPTR comprendono ulteriori contesti costituiti da:

- Strade a Valenza Paesaggistica;
- Strade Panoramiche;
- Punti Panoramici;
- Coni Visuali.

La Linea di connessione dell’impianto oggetto del Seguente Studio di Impatto Ambientale risulta essere interessata dalla presenza Strade a Valenza Paesaggista, nello specifico viene individuata la Strada Statale 160.

Le strade a valenza paesaggistica consistono nei tracciati carrabili, rotabili, ciclo-pedonali e natabili dai quali è possibile cogliere la diversità, peculiarità e complessità dei paesaggi che attraversano paesaggi naturali o antropici di alta rilevanza paesaggistica, che costeggiano o attraversano elementi morfologici caratteristici (serre, costoni, lame, canali, coste di falesie o dune ecc.) e dai quali è possibile percepire panorami e scorci ravvicinati di elevato valore paesaggistico.

L’Articolo 86 “Indirizzi per le Componenti dei Valori Percettivi” indica che gli interventi che interessano le componenti dei valori percettivi devono tendere a:



- salvaguardare la struttura estetico-percettiva dei paesaggi della Puglia, attraverso il mantenimento degli orizzonti visuali percepibili da quegli elementi lineari, puntuali e areali, quali strade a valenza paesaggistica, strade panoramiche, luoghi panoramici e coni visuali, impedendo l'occlusione di tutti quegli elementi che possono fungere da riferimento visuale di riconosciuto valore identitario;
- salvaguardare e valorizzare strade, ferrovie e percorsi panoramici, e fondare una nuova geografia percettiva legata ad una fruizione lenta (carrabile, rotabile, ciclo-pedonale e natabile) dei paesaggi;
- riqualificare e valorizzare i viali di accesso alle città.

L'articolo 88 "*Misure di Salvaguardia e di utilizzazione per le componenti dei valori percettivi*" indica che in sede di accertamento di compatibilità paesaggistica, ai fini della salvaguardia e della corretta utilizzazione dei siti di cui al presente articolo, si considerano non ammissibili tutti i piani, progetti e interventi in contrasto con gli obiettivi di qualità e le normative d'uso e in particolare, quelli che comportano:

- modificazione dello stato dei luoghi che possa compromettere l'integrità dei peculiari valori paesaggistici, nella loro articolazione in strutture idrogeomorfologiche, naturalistiche, antropiche e storico-culturali, delle aree comprese nei coni visuali;
- modificazione dello stato dei luoghi che possa compromettere, con interventi di grandi dimensioni, i molteplici punti di vista e belvedere e/o occludere le visuali sull'incomparabile panorama che da essi si fruisce;
- realizzazione e ampliamento di impianti per lo smaltimento e il recupero dei rifiuti;
- realizzazione e ampliamento di impianti per la produzione di energia, fatta eccezione per quanto previsto alla parte seconda dell'elaborato del PPTR 4.4.1 - Linee guida sulla progettazione e localizzazione di impianti di energia rinnovabile;
- nuove attività estrattive e ampliamenti.

Nel rispetto delle norme per l'accertamento di compatibilità paesaggistica, si auspicano piani, progetti e interventi che:

- comportino la riduzione e la mitigazione degli impatti e delle trasformazioni di epoca recente che hanno alterato o compromesso le relazioni visuali tra le componenti dei valori percettivi e il panorama che da essi si fruisce;
- assicurino il mantenimento di aperture visuali ampie e profonde, con particolare riferimento ai coni visuali e ai luoghi panoramici;
- comportino la valorizzazione e riqualificazione delle aree boschive, dei mosaici culturali della tradizionale matrice agricola, anche ai fini della realizzazione della rete ecologica regionale;
- riguardino la realizzazione e/o riqualificazione degli spazi verdi, la riqualificazione e/o rigenerazione architettonica e urbanistica dei fronti a mare nel rispetto di tipologie, materiali, colori coerenti con i caratteri paesaggistici del luogo;
- comportino la riqualificazione e valorizzazione ambientale della fascia costiera e/o la sua rinaturalizzazione;
- riguardino la realizzazione e/o riqualificazione degli spazi verdi e lo sviluppo della mobilità pedonale e ciclabile;
- comportino la rimozione e/o delocalizzazione delle attività e delle strutture in contrasto con le caratteristiche paesaggistiche, geomorfologiche, naturalistiche, architettoniche, panoramiche e ambientali dell'area oggetto di tutela.

Si considerano inoltre inammissibili:

- la privatizzazione dei punti di vista "belvedere" accessibili al pubblico ubicati lungo le strade panoramiche o in luoghi panoramici;



- segnaletica e cartellonistica stradale che comprometta l'intervisibilità e l'integrità percettiva delle visuali panoramiche.
- ogni altro intervento che comprometta l'intervisibilità e l'integrità percettiva delle visuali panoramiche definite in sede di recepimento delle direttive di cui all'art. 87 nella fase di adeguamento e di formazione dei piani locali.

Il progetto in esame ha considerato la problematica sopra esposta e individuato delle misure di mitigazione e compensazione così da evitare il verificarsi delle problematiche sopra esposte, che si riassumono di seguito:

- Per preservare la fertilità dei suoli, durante la preparazione del terreno di posa, si prevede di evitare lo scotico;
- L'inerbimento dell'area libera sotto i pannelli e tra le file verranno gestite ove compatibile tramite la pratica del sovescio inoltre, si prevede la trinciatura delle potature degli olivi, pratica agronomica consistente nell'interramento di apposite colture allo scopo di mantenere o aumentare la fertilità del terreno;
- Le strutture a tracker saranno poste a una quota media di circa 2,7 metri da terra la cui proiezione sul terreno è complessivamente pari a circa 37,7 ha. Nell'area dei corridoi larghi circa 3,5 m, intervallati ai filari di moduli fotovoltaici, è prevista la coltivazione di un impianto olivicolo superintensivo;
- L'indice di copertura del suolo è stato contenuto nell'ordine del 44% calcolato sulla superficie utile di impianto. Le strutture saranno infatti posizionate in maniera da consentire lo sfruttamento agricolo ottimale del terreno. I pali di sostegno sono distanti tra loro 8,30 metri per consentire la coltivazione e garantire la giusta illuminazione al terreno, mentre i pannelli sono distribuiti in maniera da limitare al massimo l'ombreggiamento.
- L'impianto sarà completamente mitigato, tramite la realizzazione di una quinta arboreo arbustiva che dovrà imitare un'area di macchia mediterranea spontanea ma al tempo stesso funzionale alla mitigazione dell'impatto visivo evitando fenomeni di ombreggiamento nel campo fotovoltaico;
- La fascia di rispetto dei tratturi è mantenuta, tutti gli attraversamenti della linea di connessione sugli stessi saranno realizzati tramite TOC, così come per le aree di rispetto dei fiumi, torrenti e corsi d'acqua.

Tutto ciò considerato si ritiene, la realizzazione del progetto compatibile con le previsioni del piano. Per quanto riguarda le interferenze individuata è stata redatta apposita Relazione Paesaggistica.

Come da Stralcio Cartografico soprariportato, si evidenzia la presenza di *Coni Visuali*, gli stessi verranno trattati nel Paragrafo successivo.

3.2.2 Individuazione dei Coni Visuali.

L'Elaborato 4.4.1 – Parte Seconda del Piano Paesaggistico Territoriale Regionale della Regione Puglia “*Componenti di paesaggio e impianti di energie rinnovabili*”, individua le fasce A, B, C dei coni visuali, l'immagine seguente riporta la localizzazione dell'Area di progetto in riferimento alle fasce descritte sopra.



Figura 3.5: Coni Visuali – Fasce di Intervisibilità

Da analisi cartografica si evidenzia che l’impianto risulta ricadere all’interno della Fascia B e C di Castelfiorentino e all’interno della Fascia C del Castello di Lucera.

Si è approfondito l’argomento attraverso uno studio di intervisibilità che ha consentito di verificare l’effettiva visibilità dell’impianto dai punti individuati, incrociando i dati del DTM della Regione Puglia con i punti di Vista localizzati in prossimità di Castel Fiorentino e del Castello di Lucera.

Negli stralci sottostanti in blu sono evidenziate le aree visibili dai punti panoramici individuati, in rosso il sito oggetto di intervento. Come è possibile notare l’area di intervento non risulta visibile nel da Castel Fiorentino ne dal Castello di Lucera.

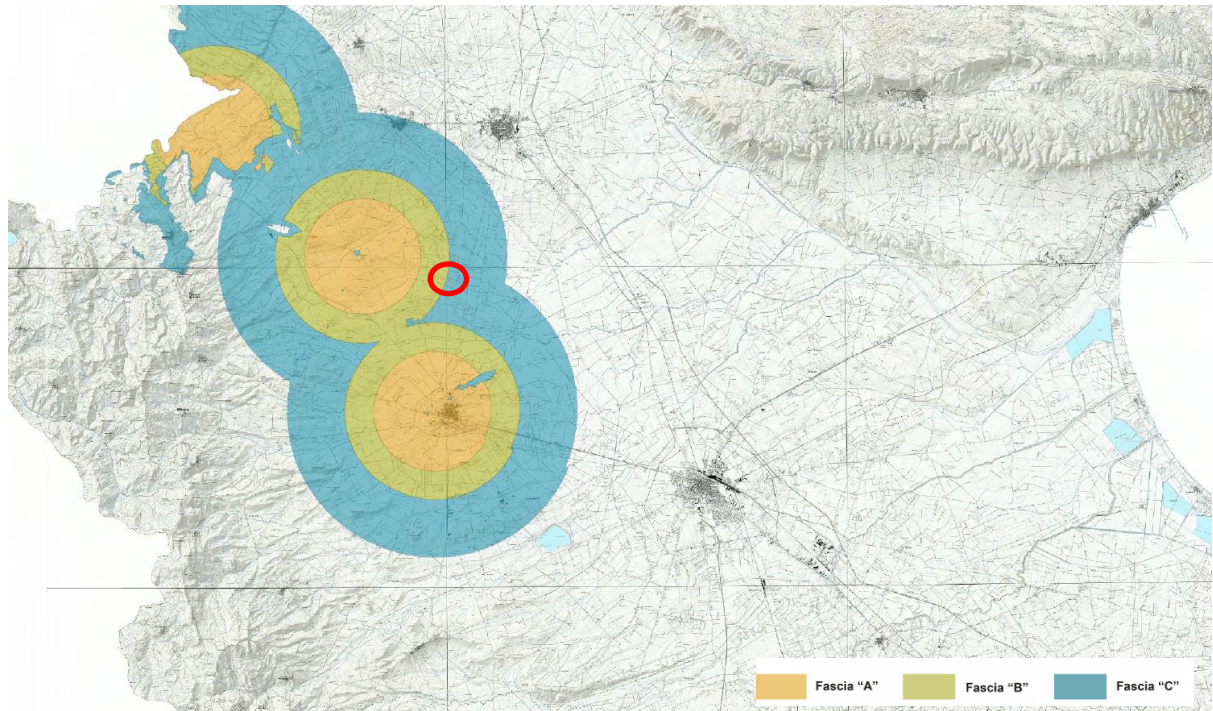

Figura 3.6: Intervisibilità Teorica – Castel Fiorentino



Figura 3.7: Intervisibilità Teorica – Castello di Lucera

Si riportano di seguito delle riprese fotografiche dai Punti Individuati a dimostrazione della non visibilità del Sito dai castelli di origine dei coni visuali.

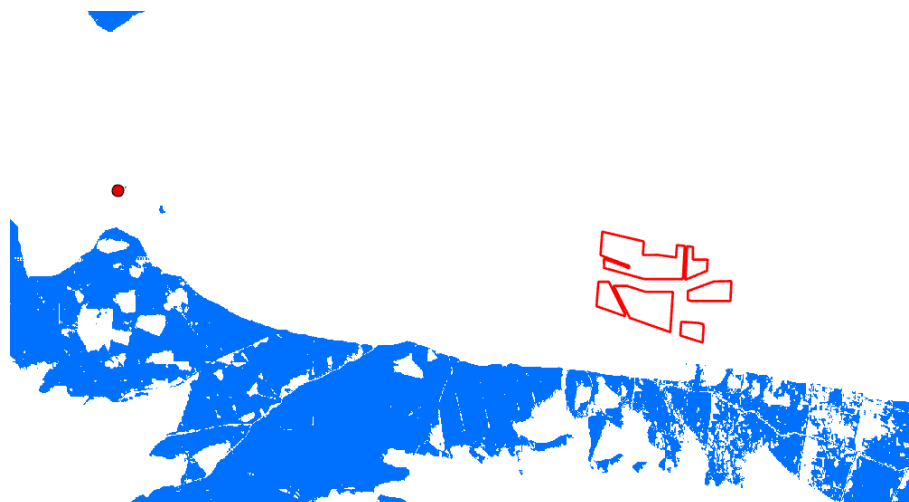

Figura 3.8: Punto di Presa Fotografica – Castello di Lucera

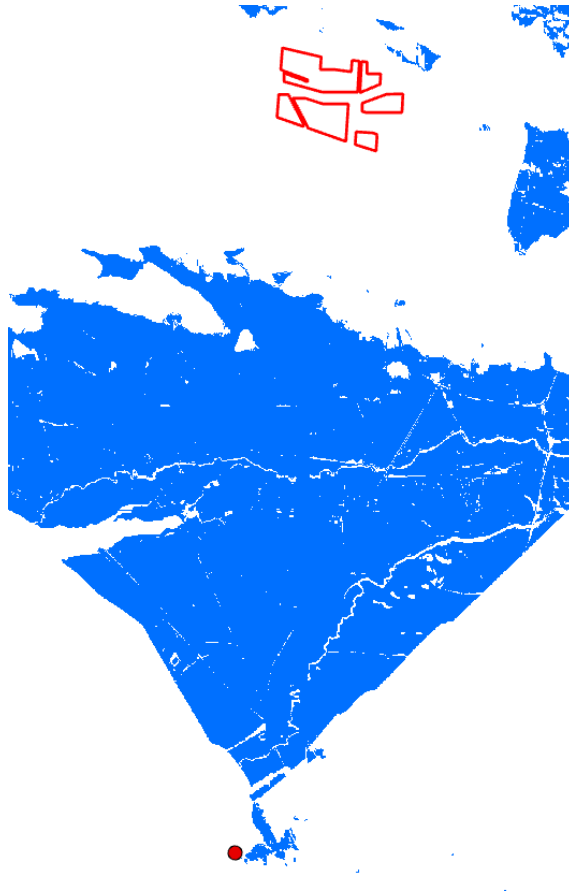

Il Sito risulta essere localizzato dietro le alture, quindi non visibile dal Castello di Lucera.



Figura 3.9: Punto di Presa Fotografica – Castel Fiorentino

Il Sito risulta essere localizzato dietro le alture, quindi non visibile da Castel Fiorentino.

3.2.3 Obiettivi di Qualità Paesaggistica e Territoriale – Ambito del Tavoliere

OBIETTIVI DI QUALITÀ PAESAGGISTICA E TERRITORIALE D'AMBITO	NORMATIVA D'USO		
	INDIRIZZI	DIRETTIVE	COMPATIBILITÀ DEL PROGETTO
	Gli Enti e i soggetti pubblici, nei piani e nei programmi di competenza, nonché i soggetti privati nei piani e nei progetti che comportino opere di rilevante trasformazione territoriale devono tendere a:	Gli Enti e i soggetti pubblici, nei piani e nei programmi di competenza, nonché i soggetti privati nei piani e nei progetti che comportino opere di rilevante trasformazione territoriale:	
1 – STRUTTURA E COMPONENTI IDRO – GEO - MORFOLOGICHE			
<p>1. Garantire l'equilibrio idrogeomorfologico dei bacini idrografici;</p> <p>1.3 Garantire la sicurezza del territorio, tutelando le specificità degli assetti naturali.</p>	Garantire l'efficienza del reticolo idrografico drenante con particolare riguardo alla tutela delle aree di pertinenza dei corsi d'acqua (tra i quali il Carapelle, Candelaro, Cervaro e Fortore) dei canali di bonifica e delle marane;	<ul style="list-style-type: none"> - assicurano adeguati interventi di manutenzione ordinaria e straordinaria del reticolo idrografico finalizzati a incrementarne la funzionalità idraulica; - assicurano la continuità idraulica impedendo l'occupazione delle aree golenali e di pertinenza dei corsi d'acqua e la realizzazione in loco di attività incompatibili quali l'agricoltura; - riducono l'artificializzazione dei corsi d'acqua; 	<ul style="list-style-type: none"> - Non si evidenzia la presenza di corsi d'acqua significativi all'interno dell'area di installazione dell'impianto. - La regimentazione delle acque meteoriche prevederà la realizzazione di canali di drenaggio e posa di geotessuto naturale lungo le aree più depresse, realizzati mediante ingegneria naturalistica.



		<ul style="list-style-type: none"> -riducono l'impermeabilizzazione dei suoli; - realizzano le opere di difesa del suolo e di contenimento dei fenomeni di esondazione ricorrendo a tecniche di ingegneria naturalistica; - favoriscono la riforestazione delle fasce perfluviali e la formazione di aree esondabili 	
<p>1. Garantire l'equilibrio idrogeomorfologico dei bacini idrografici;</p> <p>1.4 Promuovere ed incentivare un'agricoltura meno idroesigente;</p> <p>1.5 Innovare in senso ecologico il ciclo locale dell'acqua.</p>	<p>promuovere tecniche tradizionali e innovative per l'uso efficiente e sostenibile della risorsa idrica;</p>	<ul style="list-style-type: none"> - incentivano un'agricoltura costiera multifunzionale a basso impatto sulla qualità idrologica degli acquiferi e poco idroesigente; - limitano i prelievi idrici in aree sensibili ai fenomeni di salinizzazione. 	<p>Il progetto si inserisce nell'Ambito dell'agrivoltaico alternando a file di pannelli solari la coltivazione di un impianto olivicolo superintensivo</p>
<p>1. Garantire l'equilibrio idrogeomorfologico dei bacini idrografici;</p> <p>9. Valorizzare e riqualificare i paesaggi costieri della Puglia.</p>	<p>- conservare gli equilibri idrogeologici dei bacini idrografici e della costa.</p>	<ul style="list-style-type: none"> - approfondiscono il livello di conoscenza delle aree umide costiere, delle foci fluviali e delle aree retrodunali al fine della loro tutela integrata; - prevedono misure per eliminare la presenza di attività incompatibili per il loro forte impatto sulla qualità delle acque quali l'insediamento abusivo, scarichi, l'itticoltura e l'agricoltura intensiva. - limitano gli impatti derivanti da interventi di trasformazione 	<p>Il progetto si inserisce nell'Ambito dell'agrivoltaico alternando a file di pannelli solari la coltivazione di un impianto olivicolo superintensivo, per diminuire l'impatto d'uso del suolo si garantirà inerbimento permanente all'interno dell'area di installazione dell'impianto.</p>
<p>1. Garantire l'equilibrio idrogeomorfologico dei bacini idrografici;</p> <p>9. Valorizzare e riqualificare i paesaggi costieri della Puglia.</p>	<p>- tutelare gli equilibri morfodinamici degli ambienti costieri dai fenomeni erosivi indotti da opere di trasformazione</p>	<ul style="list-style-type: none"> - prevedono una specifica valutazione della compatibilità delle nuove costruzioni in rapporto alle dinamiche geomorfologiche e meteo marine; - favoriscono l'uso di tecniche a basso impatto ambientale e tali da non alterare gli equilibri sedimentologici litoranei negli interventi per il contenimento delle forme di erosione costiera; - prevedono/valutano la rimozione delle opere che hanno alterato il regime delle correnti costiere e l'apporto solido fluviale, determinando fenomeni erosivi costieri. 	<p><i>Progetto non Interessato</i></p>
<p>9. Valorizzare e riqualificare i paesaggi costieri della Puglia;</p> <p>9.2 Il mare come grande parco pubblico.</p>	<p>- tutelare le aree demaniali costiere dagli usi incongrui e dall'abusivismo;</p>	<ul style="list-style-type: none"> - promuovono la diffusione della conoscenza del paesaggio delle aree demaniali costiere al fine di incrementare la consapevolezza sociale dei suoi valori e di limitarne le alterazioni. 	<p><i>Progetto non Interessato</i></p>
<p>1. Garantire l'equilibrio idrogeomorfologico dei bacini idrografici;</p> <p>1.3 Garantire la sicurezza idrogeomorfologica del</p>	<p>- garantire la conservazione dei suoli dai fenomeni erosivi indotti da errate pratiche colturali;</p>	<ul style="list-style-type: none"> - prevedono misure atte a impedire l'occupazione agricola delle aree golenali - prevedono forme di riqualificazione naturale delle 	<p>L'area di impianto non si inserisce in aree golenali, inoltre per sopperire i fenomeni erosivi sui suoli si prevede inerbimento</p>



territorio, tutelando le specificità degli assetti naturali		aree già degradate da attività agricola intensiva, anche al fine di ridurre fenomeni di intensa erosione del suolo e di messa a coltura;	permanente del Sito associato alla pratica dell'oliveto.
1. Garantire l'equilibrio idrogeomorfologico dei bacini idrografici.	- recuperare e riqualificare le aree estrattive dismesse;	- promuovono opere di riqualificazione ambientale delle aree estrattive dismesse con particolare riferimento al territorio di Apricena	<i>Progetto non Interessato</i>
1 – STRUTTURA E COMPONENTI ECOSISTEMICO AMBIENTALI			
2. Migliorare la qualità ambientale del territorio; 2.2 Aumentare la connettività e la biodiversità del sistema ambientale regionale; 2.7 migliorare la connettività complessiva del sistema attribuendo funzioni di progetto a tutto il territorio regionale, riducendo processi di frammentazione del territorio e aumentando i livelli di biodiversità del mosaico paesistico regionale.	- salvaguardare e migliorare la funzionalità ecologica.	- evitano trasformazioni che compromettano la funzionalità della rete ecologica della biodiversità; - approfondiscono il livello di conoscenza delle componenti della Rete ecologica della biodiversità e ne definiscono specificazioni progettuali e normative al fine della sua implementazione; - incentivano la realizzazione del Progetto territoriale per il paesaggio regionale Rete ecologica polivalente;	Grazie alla realizzazione dell'impianto olivicolo, alternato ai moduli fotovoltaici, l'area oggetto di intervento continuerà a mantenere la sua funzione agricola.
2.2 Aumentare la connettività e la biodiversità del sistema ambientale regionale; 2.3 Valorizzare i corsi d'acqua come corridoi ecologici multifunzionali.	- tutelare i valori naturali e paesaggistici dei corsi d'acqua (principalmente del Carapelle, Candelaro, Cervaro e Fortore) e delle marane.	- assicurano la salvaguardia dei sistemi ambientali dei corsi d'acqua al fine di preservare e implementare la loro funzione di corridoio ecologico multifunzionali di connessione tra la costa e le aree interne; - prevedono misure atte a impedire l'occupazione delle aree di pertinenza fluviale da strutture antropiche ed attività improprie; - evitano ulteriori artificializzazioni delle aree di pertinenza dei corsi d'acqua con sistemazioni idrauliche dal forte impatto sulle dinamiche naturali; - prevedono la rinaturalizzazione dei corsi d'acqua artificializzati.	<i>Progetto non Interessato</i>
1. Garantire l'equilibrio idrogeomorfologico dei bacini idrografici; 9. Valorizzare e riqualificare i paesaggi costieri della Puglia.	- salvaguardare i valori ambientali delle aree di bonifica presenti lungo la costa attraverso la riqualificazione in chiave naturalistica delle reti dei canali.	- individuano anche cartograficamente il reticolo dei canali della bonifica al fine di tutelarli integralmente da fenomeni di semplificazione o artificializzazione; - prevedono interventi di valorizzazione e riqualificazione naturalistica delle sponde e dei canali della rete di bonifica idraulica;	<i>Progetto non Interessato</i>
2. Migliorare la qualità ambientale del territorio; 2.4 Elevare il gradiente ecologico degli agrosistemi	- salvaguardare le pratiche agronomiche che favoriscono la diversità ecologica e il controllo dei processi erosivi.	- individuano le aree dove incentivare l'estensione, il miglioramento e la corretta gestione di pratiche agro ambientali (come le colture promiscue, l'inerbimento degli	Per sopperire i fenomeni erosivi sui suoli si prevede inerimento permanente del Sito associato alla pratica dell'oliveto.



		<p>oliveti) e le formazioni naturali e seminaturali (come le foraggere permanenti e a pascolo), in coerenza con il Progetto territoriale per il paesaggio regionale Rete ecologica regionale polivalente;</p>	
<p>1. Garantire l'equilibrio idrogeomorfologico dei bacini idrografici; 2. Migliorare la qualità ambientale del territorio; 9. Valorizzare e riqualificare i paesaggi costieri della Puglia.</p>	<p>- riqualificare le aree costiere degradate, aumentando la resilienza ecologica dell'ecotone costiero.</p>	<p>- individuano le aree demaniali costiere di più alto valore ambientale e paesaggistico dei comuni costieri (Manfredonia, Zapponeta, Trinitapoli e Margherita di Savoia), prevedendo la loro valorizzazione ai fini della fruizione pubblica, garantendone l'accessibilità con modalità di spostamento sostenibili;</p> <p>- prevedono misure finalizzate al ripristino dei sistemi naturali di difesa dall'erosione e dall'intrusione salina e dei meccanismi naturali di ripascimento degli arenili;</p> <p>- prevedono misure finalizzate alla riqualificazione ecologica delle reti di bonifica e dei percorsi come microcorridoi ecologici multifunzionali integrati nella rete ecologica regionale;</p>	<p><i>Progetto non Interessato</i></p>
<p>2. Migliorare la qualità ambientale del territorio.</p>	<p>- conservare e valorizzare le condizioni di naturalità delle aree umide costiere</p>	<p>- assicurano la conservazione integrale e il recupero delle aree umide costiere, anche temporanee, se necessario attraverso l'istituzione di aree protette;</p> <p>- prevedono misure atte a controllare le trasformazioni antropiche e gli scarichi nei bacini idrografici sottesi;</p>	<p><i>Progetto non Interessato</i></p>
<p>3 – STRUTTURA E COMPONENTI ANTROPICHE E STORICO – CULTURALI</p> <p>3.1 – Componenti dei Paesaggi Rurali</p>			
<p>4. Riqualificare e valorizzare i paesaggi rurali storici; 4.1 Valorizzare i caratteri peculiari dei paesaggi rurali storici.</p>	<p>- salvaguardare l'integrità, le trame e i mosaici culturali dei territori rurali di interesse paesaggistico che caratterizzano l'ambito, con particolare riguardo;(i) il mosaico alberato che caratterizza le aree di San Severo e Cerignola;(ii) i paesaggi della cerealicoltura tradizionale;(iii) il mosaico periferiale del Candelaro e del Carapelle; (iv) gli orti costieri.</p>	<p>- individuano e perimetrano nei propri strumenti di pianificazione, i paesaggi rurali descritti a fianco e gli elementi che li compongono al fine di tutelarne l'integrità, con particolare riferimento alle opere di rilevante trasformazione territoriale, quali i fotovoltaici al suolo che occupano grandi superfici;</p> <p>- incentivano le produzioni tipiche di qualità e le molteplici cultivar storiche anche come fattore di competitività del turismo dei circuiti enogastronomici.</p>	<p>L'area di impianto non risulta essere localizzata all'interno del contesto dei Paesaggi Rurali, ne è interessata esclusivamente la linea di connessione che sarà interrata.</p>
<p>4. Riqualificare e valorizzare i paesaggi rurali storici;</p>	<p>- conservare e valorizzare l'edilizia e i manufatti rurali storici diffusi e il loro contesto di riferimento attraverso una</p>	<p>- individuano l'edilizia rurale storica in particolare le masserie cerealicole al fine della loro</p>	<p>Nell'area di intervento non si rileva la presenza di manufatti rurali storici ed in ogni caso</p>



<p>4.1 Valorizzare i caratteri peculiari dei paesaggi rurali storici;</p> <p>4.4 Valorizzare l'edilizia e manufatti rurali tradizionali anche in chiave di ospitalità agrituristica;</p> <p>5. Valorizzare il patrimonio identitario culturale insediativo;</p> <p>5.3 Favorire il restauro e la riqualificazione delle città storiche;</p> <p>5.5 Recuperare la percettibilità e l'accessibilità monumentale delle città storiche</p>	<p>conversione multifunzionale dell'agricoltura.</p>	<p>conservazione, estesa anche ai contesti di pertinenza;</p> <ul style="list-style-type: none"> - promuovono misure atte a contrastare l'abbandono del patrimonio insediativo rurale in particolare dei borghi e dei poderi della Riforma, (ad esempio) attraverso il sostegno alla funzione produttiva di prodotti di qualità e l'integrazione dell'attività con l'accoglienza turistica; 	<p>questi saranno esclusi dall'area di installazione dei pannelli</p>
<p>3. Valorizzare i paesaggi e le figure territoriali di lunga durata;</p> <p>3.4 Favorire processi di autoriconoscimento e riappropriazione identitaria dei mondi di vita locali;</p> <p>4. Riqualificare e valorizzare i paesaggi rurali storici;</p> <p>4.1 Valorizzare i caratteri peculiari dei paesaggi rurali storici;</p> <p>9. Valorizzare e riqualificare i paesaggi costieri della Puglia;</p> <p>9.1 Salvaguardare l'alternanza storica di spazi ineditati ed edificati lungo la costa pugliese.</p>	<ul style="list-style-type: none"> - riqualificare i paesaggi della bonifica, valorizzando il sistema di segni e manufatti legati alla cultura idraulica storica. 	<ul style="list-style-type: none"> - individuano la rete di canali e strade poderali ai fini della loro valorizzazione come micro-corridoi ecologici e come itinerari ciclo-pedonali; - valorizzano e tutelano le testimonianze della cultura idraulica costiera (testimonianze delle antiche tecniche di pesca e acquacoltura, sciali, casini per la pesca e la caccia) e ne favoriscono la messa in rete all'interno di un itinerario regionale sui paesaggi dell'acqua costieri; - prevedono, promuovono e incentivano forme innovative di attività turistica (agriturismo e albergo diffuso) finalizzati al recupero del patrimonio edilizio rurale esistente attraverso una conversione multifunzionale dell'agricoltura. 	<p><i>Progetto non Interessato</i></p>
<p>4. Riqualificare e valorizzare i paesaggi rurali storici;</p> <p>4.1 Valorizzare i caratteri peculiari dei paesaggi rurali storici.</p>	<ul style="list-style-type: none"> - conservare la matrice rurale tradizionale persistente e i relativi caratteri di funzionalità ecologica. 	<ul style="list-style-type: none"> - promuovono misure atte a conservare il reticolo fitto e poco inciso che caratterizza la fascia occidentale dell'ambito; - promuovono misure atte a contrastare opere di canalizzazione e artificializzazione connesse alle pratiche di rinnovamento delle sistemazioni idraulico – agrarie, con particolare riferimento ai mosaici agricoli periurbani intorno a S. Severo e Cerignola; - prevedono misure atte a contrastare le transizioni culturali verso l'arboricoltura a discapito delle sistemazioni a seminativo. 	<ul style="list-style-type: none"> - La regimentazione delle acque meteoriche prevederà la realizzazione di canali di drenaggio lungo le aree più depresse, realizzati mediante ingegneria naturalistica; Il progetto si inserisce nell'Ambito dell'agrivoltaico alternando a file di pannelli solari la coltivazione di olivi, per diminuire l'impatto d'uso del suolo si garantirà inerbimento permanente all'interno dell'area di installazione dell'impianto.
<p>5. Valorizzare il patrimonio identitario culturale insediativo;</p> <p>5.3 Favorire il restauro e la riqualificazione delle città storiche;</p>	<ul style="list-style-type: none"> - valorizzare i sistemi dei beni culturali nei contesti agroambientali. 	<ul style="list-style-type: none"> - promuovono la fruizione dei contesti topografici stratificati (CTS) di Biccari- Tertiveri, Ascoli Satriano-Palazzo d'Ascoli; Ascoli Satriano-Corleto.Ferdinando -S. Cassaniello; Saline di Margherita di Savoia; Torre Bianca, in 	<p><i>Progetto non Interessato</i></p>



<p>5.5 Recuperare la percettibilità e l'accessibilità monumentale alle città storiche.</p>		<p>coerenza con le indicazioni dei Progetti territoriali per il paesaggio regionale del PPTR Sistema infrastrutturale per la mobilità dolce e Sistemi territoriali per la fruizione dei beni patrimoniali; promuovono la conservazione e valorizzazione dei valori patrimoniali archeologici e monumentali, attraverso la tutela dei valori del contesto e conservando il paesaggio rurale per integrare la dimensione paesistica con quella culturale del bene patrimoniali;</p>	
<p>3 – STRUTTURA E COMPONENTI ANTROPICHE E STORICO – CULTURALI 3.2 – Componenti dei Paesaggi Urbani</p>			
<p>3. Valorizzare i paesaggi e le figure territoriali di lunga durata; 5. Valorizzare il patrimonio identitario culturale insediativo; 6. Riqualificare i paesaggi degradati delle urbanizzazioni contemporanee.</p>	<p>- tutelare e valorizzare le specificità e i caratteri identitari dei centri storici e dei sistemi insediativi storici e il riconoscimento delle invarianti morfotipologiche urbane e territoriali così come descritti nella sezione B;</p>	<ul style="list-style-type: none"> - riconoscono e valorizzano le invarianti morfotipologiche urbane e territoriali, in particolare: (i) la Pentapoli di Foggia e il sistema reticolare di S. Severo-Lucera- Cerignola e Manfredonia, con le sue diramazioni radiali; (ii) l'allineamento dei centri costieri di Margherita e Zapponeta lungo la strada "di argine" tra le lagune salmastre sub costiere, i bacini della salina e il mare; (iii) il sistema insediativo delle serre dell'alto Tavoliere (Lucera, Troia, Ascoli Satriano). - salvaguardano la riconoscibilità morfotipologica dei centri urbani storici e dei morfotipi territoriali e le relazioni storiche e paesaggistiche tra i questi e lo spazio rurale; - salvaguardano la mixité funzionale e sociale dei centri storici con particolare attenzione alla valorizzazione delle tradizioni produttive artigianali; - tutelano i manufatti storici e gli spazi aperti agricoli relittuali inglobati nei recenti processi di edificazione; - contrastano l'insorgenza di espansioni abitative in discontinuità con i tessuti urbani preesistenti e favoriscono progetti di recupero paesaggistico dei margini urbani; - evitano la costruzione di nuove infrastrutture che alterino la struttura delle invarianti morfotipologiche urbane e territoriali così come descritti nella sezione B. 	<p><i>Progetto non Interessato</i></p>
<p>3. Valorizzare i paesaggi e le figure territoriali di lunga durata.</p>	<p>- preservare il carattere di grande spazio agricolo rarefatto del Tavoliere</p>	<p>- Contengono le diffusioni insediative e i processi di urbanizzazioni contemporanee in territorio rurale;</p>	<p><i>Progetto non Interessato</i></p>



		<ul style="list-style-type: none"> - prevedono la riqualificazione dei fronti urbani dei centri del tavoliere, con il mantenimento delle relazioni qualificanti (fisiche, ambientali, visive) tra insediamento e spazio agricolo e rurale; 	
<p>5. Valorizzare il patrimonio identitario culturale insediativo;</p> <p>9.4 Riqualificare ecologicamente gli insediamenti a specializzazione turistico-balneare</p>	<ul style="list-style-type: none"> - salvaguardare il sistema ambientale costiero; 	<ul style="list-style-type: none"> - promuovono il miglioramento dell'efficienza ecologica dei tessuti edilizi a specializzazione turistica e dei complessi residenziali-turistico-ricettivi presenti lungo il litorale adriatico; - salvaguardano i caratteri di naturalità della fascia costiera e riqualificano le aree edificate più critiche in prossimità della costa, attraverso la dotazione di un efficiente rete di deflusso delle acque reflue e la creazione di un sistema di aree verdi che integrino isole di naturalità e agricole residue; 	<p><i>Progetto non Interessato</i></p>
<p>6. Riqualificare i paesaggi degradati delle urbanizzazioni contemporanee;</p> <p>6.3 Definire i margini urbani e i confini dell'urbanizzazione;</p> <p>6.4 Contenere i perimetri urbani da nuove espansioni edilizie e promuovere politiche per contrastare il consumo di suolo;</p> <p>6.5 Promuovere la riqualificazione, la ricostruzione, e il recupero del patrimonio edilizio esistente;</p> <p>6.6 Promuovere la riqualificazione delle urbanizzazioni periferiche;</p> <p>6.7 Riqualificare gli spazi aperti periurbani e/o interclusi;</p> <p>6.8 Potenziare la multifunzionalità delle aree agricole periurbane.</p>	<ul style="list-style-type: none"> - potenziare le relazioni paesaggistiche, ambientali, funzionali tra città e campagna riqualificando gli spazi aperti periurbani e interclusi (campagna del ristretto); 	<ul style="list-style-type: none"> - perimetrano gli spazi aperti interclusi dai tessuti edilizi urbani e gli spazi aperti periurbani; - individuano, anche cartograficamente, le urbanizzazioni abusive o paesaggisticamente improprie, ne mitigano gli impatti, ed eventualmente prevedono la loro delocalizzazione anche tramite apposite modalità perequative; - ridefiniscono i margini urbani attraverso il recupero della forma compiuta dei fronti urbani verso lo spazio agricolo; - potenziano il rapporto ambientale, alimentare, fruitivo, ricreativo, fra città e campagna ai diversi livelli territoriali, anche attraverso la realizzazione di parchi agricoli a carattere multifunzionale, in coerenza con quanto indicato dal Progetto territoriale per il paesaggio regionale Patto città/campagna; 	<p><i>Progetto non Interessato</i></p>
<p>4. Riqualificare e valorizzare i paesaggi rurali storici;</p> <p>5. Valorizzare il patrimonio identitario culturale – insediativo;</p> <p>5.1 Riconoscere e valorizzare i beni culturali come sistemi territoriali integrati;</p> <p>5.6 Riqualificare e recuperare l'uso delle infrastrutture storiche (strade, ferrovie, sentieri, tratturi).</p>	<ul style="list-style-type: none"> - tutelare e valorizzare il patrimonio di beni culturali nei contesti di valore agro-ambientale; 	<ul style="list-style-type: none"> - individuano, anche cartograficamente, e tutelano le testimonianze insediative della cultura idraulica; - favoriscono la realizzazione dei progetti di fruizione dei contesti topografici stratificati (CTS) e monumentali presenti attraverso l'integrazione di tali aree in circuiti fruitivi del territorio, in coerenza con le indicazioni dei Progetti territoriali per il paesaggio regionale del PPTR Sistema infrastrutturale per la Mobilità dolce e Sistemi 	<p>Saranno rispettate le fasce di rispetto dei beni culturali lineari e areali</p>



		<p>territoriali per la fruizione dei beni patrimoniali.</p> <p>- Valorizzano i paesaggi e i centri della riforma agraria, con il restauro del tessuto originario e di riqualificazione delle aggiunte edilizie, contrastano la proliferazione di edificazioni lineari che trasformano il rapporto tra edificato e spazio agricolo caratteristico della riforma, tipico dei centri storici della riforma quali Borgo Cervaro, Borgo Segezia, Borgo San Giusto, Borgo Giardinetto, Incoronata, Borgo Mezzanone, Borgo Libertà) valorizzando l'edilizia rurale periurbana e riqualificandola per ospitare funzioni urbane o attività rurali nell'ottica della multifunzionalità.</p>	
<p>6. Riqualificare i paesaggi degradati delle urbanizzazioni contemporanee;</p> <p>11.Garantire la qualità territoriale e paesaggistica nella riqualificazione, riuso e nuova realizzazione delle attività produttive e delle infrastrutture;</p> <p>11.5 Garantire la qualità paesaggistica e ambientale delle aree produttive attraverso la definizione di regole e valutazioni specifiche</p>	<p>- riqualificare le aree produttive dal punto di vista paesaggistico, ecologico, urbanistico edilizio ed energetico;</p>	<p>- individuano, anche cartograficamente, le aree produttive da trasformare prioritariamente in APPEA (Aree Produttive Paesaggisticamente e Ecologicamente Attrezzate) secondo quanto delineato dalle Linee guida sulla progettazione e gestione di aree produttive paesisticamente e ecologicamente attrezzate;</p> <p>promuovono la riqualificazione delle aree produttive e commerciali di tipo lineare, in particolare lungo S.S. 89 Foggia–Manfredonia, S.S. 17 Foggia-Lucera, S.S. 160 da Lucera-Troia, S.S. 546 Foggia- Troia; S.S. 160 S. Severo-Lucera (più in prossimità di Lucera), Foggia – Cerignola, SS 16 e Foggia- San Severo, che riducano l'impatto visivo, migliorando la qualità paesaggistica ed architettonica al suo interno e definendo la relazione con il territorio circostante, e interrompere la continuità lineare dell'edificato e valorizzare il rapporto con le aree agricole contermini;</p> <p>- riqualificano e riconvertono in chiave ambientale le cave e i bacini estrattivi.</p>	<p><i>Progetto non Interessato</i></p>
<p>3 – STRUTTURA E COMPONENTI ANTROPICHE E STORICO – CULTURALI</p> <p>3.3 – Componenti visivo percettive</p>			
<p>3. Valorizzare i paesaggi e le figure territoriali di lunga durata.</p>	<p>- salvaguardare e valorizzare le componenti delle figure territoriali dell'ambito descritte nella sezione B.2 della scheda, in coerenza con le relative Regole di riproducibilità (sezione B.2.3.1);</p>	<p>- impediscono le trasformazioni territoriali (nuovi insediamenti residenziali turistici e produttivi, nuove infrastrutture, rimboschimenti, impianti tecnologici e di produzione energetica) che alterino o compromettano le componenti e</p>	<p>è garantita la salvaguardia delle invarianti strutturali</p>



		<p>le relazioni funzionali, storiche, visive, culturali, simboliche ed ecologiche che caratterizzano la struttura delle figure territoriali; individuano gli elementi detrattori che alterano o interferiscono con le componenti descritte nella sezione B.2 della scheda, compromettendo l'integrità e la coerenza delle relazioni funzionali, storiche, visive, culturali, simboliche, ecologiche, e ne mitigano gli impatti;</p>	
<p>3. Valorizzare i paesaggi e le figure territoriali di lunga durata.</p>	<p>- salvaguardare e valorizzare lo skyline del costone garganico e la corona dei Monti Dauni, quali elementi caratterizzanti l'identità regionale e d'ambito.</p> <p>Salvaguardare e valorizzare, inoltre, gli altri orizzonti persistenti dell'ambito con particolare attenzione a quelli individuati dal PPTR (vedi sezione A.3.6 della scheda).</p>	<p>- individuano cartograficamente ulteriori orizzonti persistenti che rappresentino riferimenti visivi significativi nell'attraversamento dei paesaggi dell'ambito al fine di garantirne la tutela;</p> <p>- impediscono le trasformazioni territoriali che alterino il profilo degli orizzonti persistenti o interferiscano con i quadri delle visuali panoramiche;</p> <p>- impediscono le trasformazioni territoriali (nuovi insediamenti residenziali, turistici e produttivi, nuove infrastrutture, rimboschimenti, impianti tecnologici e di produzione energetici) che compromettano o alterino il profilo e la struttura del costone garganico caratterizzata secondo quanto descritto nella sezione B.2.;</p>	<p><i>Progetto non Interessato</i></p>
<p>7. Valorizzare la struttura estetico-percettiva dei paesaggi della Puglia</p> <p>7.1 Salvaguardare i grandi scenari caratterizzanti l'immagine regionale</p>	<p>- salvaguardare le visuali panoramiche di rilevante valore paesaggistico, caratterizzate da particolari valenze ambientali, naturalistiche e storico culturali, e da contesti rurali di particolare valore testimoniale;</p>	<p>- individuano cartograficamente le visuali di rilevante valore paesaggistico che caratterizzano l'identità dell'ambito, al fine di garantirne la tutela e la valorizzazione;</p> <p>- impediscono le trasformazioni territoriali che interferiscano con i quadri delle visuali panoramiche o comunque compromettano le particolari valenze ambientali storico culturali che le caratterizzano;</p> <p>- valorizzano le visuali panoramiche come risorsa per la promozione, anche economica, dell'ambito, per la fruizione culturale-paesaggistica e l'aggregazione sociale;</p>	<p>Dall'analisi dell'intervisibilità si evidenzia che l'area di intervento non risulta visibile né dal Castello di Lucera né da Castel Fiorentino.</p> <p>Inoltre l'impianto sarà completamente mitigato grazie ad una quinta arbustiva.</p> <p>Per un approfondimento in merito all'intervisibilità si rimanda al paragrafo 3.2.2.</p>
<p>7. Valorizzare la struttura estetico-percettiva dei paesaggi della Puglia;</p> <p>7.2 Salvaguardare i punti panoramici e le visuali panoramiche (bacini visuali, fulcri visivi);</p>	<p>- salvaguardare, riqualificare e valorizzare i punti panoramici posti in corrispondenza dei nuclei insediativi principali, dei castelli e di qualsiasi altro bene architettonico e culturale posto in posizione orografica privilegiata, dal quale sia possibile cogliere visuali panoramiche di insieme dei</p>	<p>- verificano i punti panoramici potenziali indicati dal PPTR ed individuano cartograficamente gli altri siti naturali o antropico-culturali da cui è possibile cogliere visuali panoramiche di insieme delle "figure territoriali", così come descritte nella Sezione B delle schede, al fine di tutelarli e promuovere la fruizione</p>	<p>Dall'analisi dell'intervisibilità si evidenzia che l'area di intervento non risulta visibile né dal Castello di Lucera né da Castel Fiorentino.</p> <p>Inoltre l'impianto sarà completamente mitigato grazie ad una quinta arbustiva.</p>



<p>5.1 Riconoscere e valorizzare i beni culturali come sistemi territoriali integrati.</p>	<p>paesaggi identificativi delle figure territoriali dell'ambito, nonché i punti panoramici posti in corrispondenza dei terrazzi naturali accessibili tramite la rete viaria o i percorsi e sentieri ciclo-pedonali.</p> <p>Con particolare riferimento alle componenti elencate nella sezione A.3.6 della scheda;</p>	<p>paesaggistica dell'ambito; individuano i corrispondenti con visuali e le aree di visuale in essi ricadenti al fine di garantirne la tutela anche attraverso specifiche normative d'uso;</p> <ul style="list-style-type: none"> - impediscono modifiche allo stato dei luoghi che interferiscano con i con visuali formati dal punto di vista e dalle linee di sviluppo del panorama; - riducono gli ostacoli che impediscono l'accesso al belvedere o ne compromettano il campo di percezione visiva e definiscono le misure necessarie a migliorarne l'accessibilità; - individuano gli elementi detrattori che interferiscono con i con visuali e stabiliscono le azioni più opportune per un ripristino del valore paesaggistico dei luoghi e per il miglioramento della percezione visiva dagli stessi; - promuovono i punti panoramici come risorsa per la fruizione paesaggistica dell'ambito in quanto punti di accesso visuale preferenziali alle figure territoriali e alle bellezze panoramiche in coerenza con le indicazioni dei Progetti territoriali per il paesaggio regionale del PPTR Sistema infrastrutturale per la Mobilità dolce e Sistemi territoriali per la fruizione dei beni patrimoniali. 	<p>Per un approfondimento in merito all'intervisibilità si rimanda al paragrafo 3.2.2.</p>
<p>5. Valorizzare il patrimonio identitario culturale insediativo;</p> <p>5.6 Riquilibrare e recuperare l'uso delle infrastrutture storiche (strade, ferrovie, sentieri, tratturi);</p> <p>7. Valorizzare la struttura estetico-percettiva dei paesaggi della Puglia;</p> <p>7.3 Salvaguardare e valorizzare le strade, le ferrovie e i percorsi panoramici e di interesse paesisticoambientale.</p>	<ul style="list-style-type: none"> - salvaguardare, riquilibrare e valorizzare i percorsi, le strade e le ferrovie dai quali è possibile percepire visuali significative dell'ambito. Con particolare riferimento alle componenti elencate nella sezione A.3.6 della scheda 	<ul style="list-style-type: none"> - implementano l'elenco delle strade panoramiche indicate dal PPTR (Progetti territoriali per il paesaggio regionale del PPTR Sistema infrastrutturale per la Mobilità dolce); ed individuano cartograficamente le altre strade da cui è possibile cogliere visuali di insieme delle figure territoriali dell'ambito; individuano fasce di rispetto a tutela della fruibilità visiva dei paesaggi attraversati e impediscono le trasformazioni territoriali lungo i margini stradali che compromettano le visuali panoramiche; - definiscono i criteri per la realizzazione delle opere di corredo alle infrastrutture per la mobilità (aree di sosta attrezzate, segnaletica e cartellonistica, barriere acustiche) in funzione della limitazione degli impatti sui quadri paesaggistici; - indicano gli elementi detrattori che interferiscono con le visuali panoramiche e stabiliscono le azioni più opportune per un 	<p>Dall'analisi dell'intervisibilità si evidenzia che l'area di intervento non risulta visibile né dal Castello di Lucera né da Castel Fiorentino.</p> <p>Inoltre l'impianto sarà completamente mitigato grazie ad una quinta arbustiva.</p> <p>Per un approfondimento in merito all'intervisibilità si rimanda al paragrafo 3.2.2.</p> <p>La fascia di rispetto della Rete Tratturi è mantenuta.</p>



		<p>ripristino del valore paesaggistico della strada.</p> <ul style="list-style-type: none"> - valorizzano le strade panoramiche come risorsa per la fruizione paesaggistica dell'ambito in quanto canali di accesso visuale preferenziali alle figure territoriali e alle bellezze panoramiche, in coerenza con le indicazioni dei Progetti territoriali per il paesaggio regionale del PPTR Sistema infrastrutturale per la Mobilità dolce; 	
<p>5. Valorizzare il patrimonio identitario culturale insediativo;</p> <p>5.5 Recuperare la percettibilità e l'accessibilità monumentale alle città storiche</p> <p>7. Valorizzare la struttura estetico-percettiva dei paesaggi della Puglia;</p> <p>7.4 Salvaguardare e riqualificare i viali storici di accesso alla città;</p> <p>11. Garantire la qualità territoriale e paesaggistica nella riqualificazione, riuso e nuova realizzazione delle attività produttive e delle infrastrutture;</p>	<ul style="list-style-type: none"> - salvaguardare, riqualificare e valorizzare gli assi storici di accesso alla città e le corrispettive visuali verso le "porte" urbane; 	<ul style="list-style-type: none"> - individuano i viali storici di accesso alle città, al fine di garantirne la tutela e ripristinare dove possibile le condizioni originarie di continuità visiva verso il fronte urbano; - impediscono interventi lungo gli assi di accesso storici che comportino la riduzione o alterazione delle visuali prospettiche verso il fronte urbano, evitando la formazione di barriere e gli effetti di discontinuità; - impediscono interventi che alterino lo skyline urbano o che interferiscano con le relazioni visuali tra asse di ingresso e fulcri visivi urbani; attuano misure di riqualificazione dei margini lungo i viali storici di accesso alle città attraverso la regolamentazione unitaria dei manufatti che definiscono i fronti stradali e dell'arredo urbano; - prevedono misure di tutela degli elementi presenti lungo i viali storici di accesso che rappresentano quinte visive di pregio (filari alberati, ville periurbane). 	<p>L'area di installazione dell'impianto è localizzata in territorio agricolo, ad una notevole distanza dai centri urbani storici</p>

3.2.4 Usi Civici

Gli Usi Civici Sono diritti perpetui spettanti ai membri di una collettività (comune, associazione) come tali, su beni appartenenti al demanio, o a un comune, o a un privato.

Gli Usi Civici sono Normati da Leggi Nazionali:

- Legge n. 1766 del 1927;
- Regio decreto n. 332 del 1928,

leggi Stati di Affrancazione:

- Legge n. 998 del 1925;
- Legge n. 701 del 1952,

leggi Regionali:

- Legge regionale n. 7 del 1998;
- Legge regionale n. 17 del 1999;

- Legge regionale n. 35 del 1999;
- Legge regionale n. 14 del 2001;
- Legge regionale n. 32 del 2001;
- Legge regionale n. 14 del 2004;
- Legge regionale n. 19 del 2007;
- Legge regionale n. 7 del 1998 (aggiornamento 2018).

La regione Puglia a partire dal 2019 ha avviato la ricognizione (distinta per Comune) delle terre gravate da uso civico, con georeferenziazione dei dati. Tali risultanze sono consultabili sul PPTR (Piano Paesaggistico Territoriale Regionale) tra i Comuni validati.



Figura 3.10: Individuazione di territori sottoposti ad Usi Civici

Il Sito oggetto del seguente Studio di Impatto Ambientali risulta essere escluso dalla presenza di Territori soggetti a Usi Civici.

3.3 PIANIFICAZIONE PROVINCIALE

3.3.1 Piano Territoriale di Coordinamento Provinciale (PTCP)

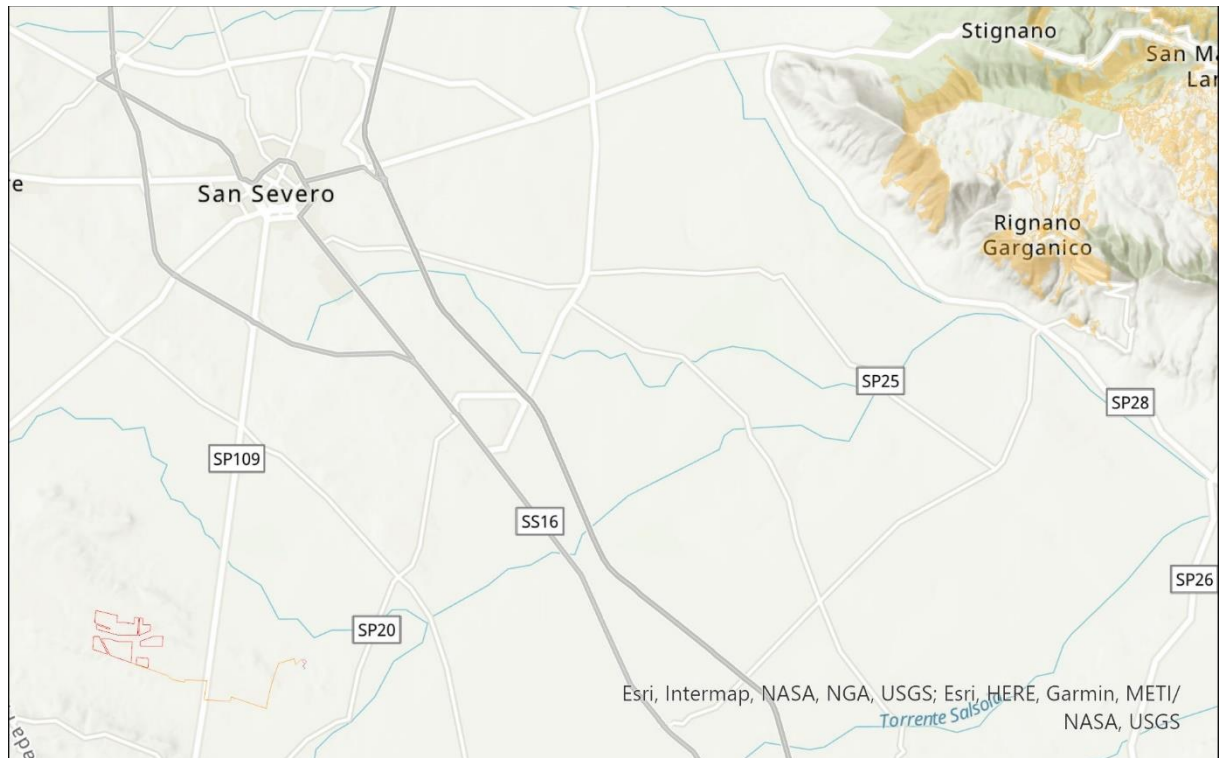
Il Piano Territoriale di Coordinamento Provinciale è stato approvato con delibera di G.R. 3 Agosto 2007 n. 1328. Il piano:

- Stabilisce le invarianti storico – culturali e paesaggistico – ambientali, specificando e integrando le previsioni della pianificazione paesaggistica regionale, attraverso l'indicazione delle parti del territorio e dei beni di rilevante interesse paesaggistico, ambientale, naturalistico e storico – culturale da sottoporre a specifica normativa d'uso per la loro tutela e valorizzazione;
- Individua le diverse destinazioni del territorio provinciale in relazione alla prevalente vocazione delle sue parti e alle analoghe tendenze di trasformazione, indicando i criteri, gli indirizzi e le politiche per favorire l'uso integrato delle risorse;



- Individua le invarianti strutturali, attraverso la localizzazione di massima delle infrastrutture per i servizi di interesse provinciale, dei principali impianti che assicurano l'efficienza e la qualità ecologica e funzionale del territorio provinciale e dei nodi specializzati;
- Individua le linee di intervento per la sistemazione idrica, idrogeologica ed idraulico – forestale ed in genere per il consolidamento del suolo e la regimazione delle acque, indicando le aree che, sulla base delle caratteristiche geologiche, idrogeologiche e sismiche del territorio, richiedono ulteriori studi ed indagini nell'ambito degli strumenti urbanistici comunali;
- Disciplina il sistema delle qualità del territorio provinciale.

Inoltre il Piano:

- Definisce le strategie e gli indirizzi degli ambiti paesaggistici, da sviluppare negli strumenti urbanistici comunali;
- Contiene indirizzi per la pianificazione urbanistica comunale, in particolare definisce i criteri per l'individuazione dei contesti territoriali da sviluppare nei piani comunali definendo i criteri per l'identificazione degli scenari di sviluppo urbano e territoriale in coerenza con il rango e il ruolo dei centri abitati nel sistema insediativo provinciale e per l'individuazione, negli strumenti urbanistici comunali, dei contesti urbani ove svolgere politiche di intervento urbanistico volte alla conservazione dei tessuti urbani di valenza storica, al consolidamento, miglioramento e riqualificazione della città esistente e alla realizzazione di insediamenti di nuovo impianto. Individuando contesti rurali di interesse sovracomunale e la relativa disciplina di tutela, di gestione sostenibile e sull'edificabilità.

Si riportano di seguito gli stralci cartografici del piano.

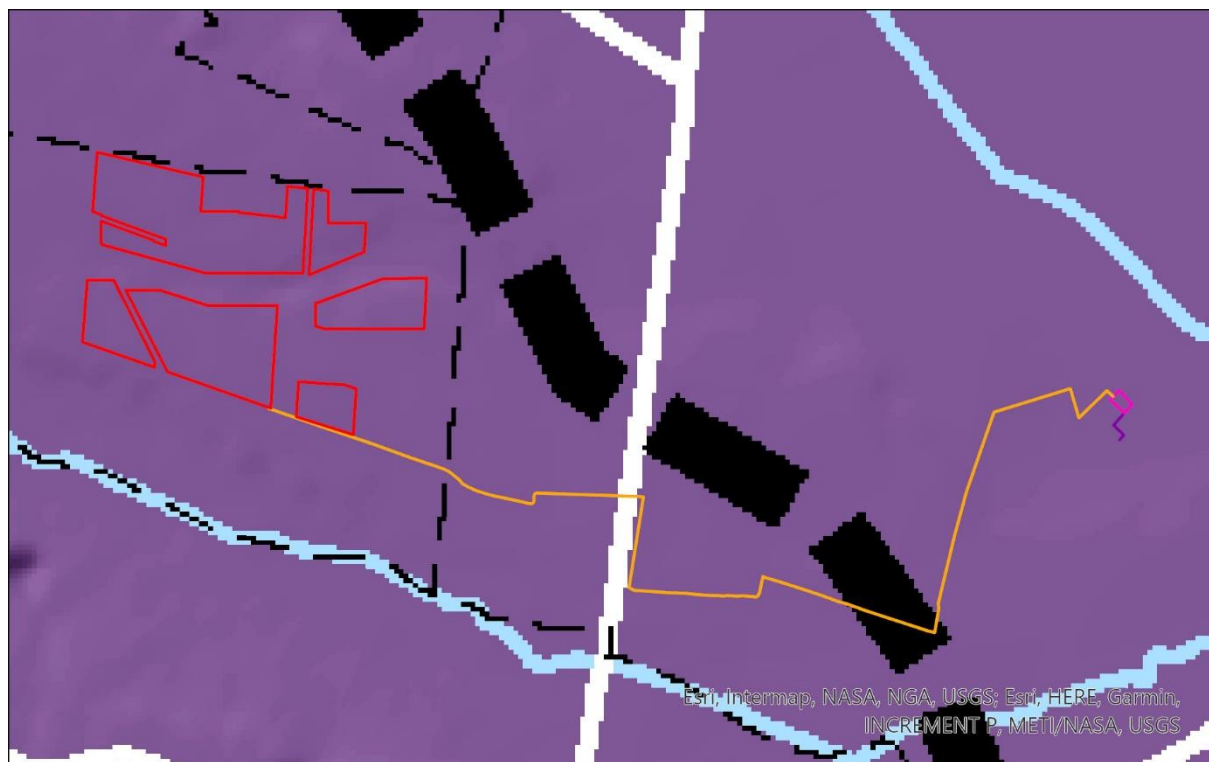

LEGENDA

-  SIAD- Recinzione dell'Impianto
-  SIAD- Cavidotto di Media Tensione
-  SIAD- Stazione MT/AT
-  SIAD- Cavidotto AT
-  SIAD- Stallo AT

P.T.C.P

Vulnerabilità degli Acquiferi

-  Elevata
-  Significativa
-  Normale

Figura 3.11: PTCP: Vulnerabilità degli acquiferi

Il sito ricade in territorio rurale ad Elevata vulnerabilità degli acquiferi, nei quali non sono ammessi:

- nuovi impianti per zootecnia di carattere industriale;
- nuovi impianti di itticoltura intensiva;
- nuove manifatture a forte capacità di inquinamento;
- nuove centrali termoelettriche;
- nuovi depositi a cielo aperto e altri stoccaggi di materiali inquinanti idroveicolabili;
- la realizzazione e l'ampliamento di discariche, se non per i materiali di risulta dell'attività edilizia completamente inertizzati.

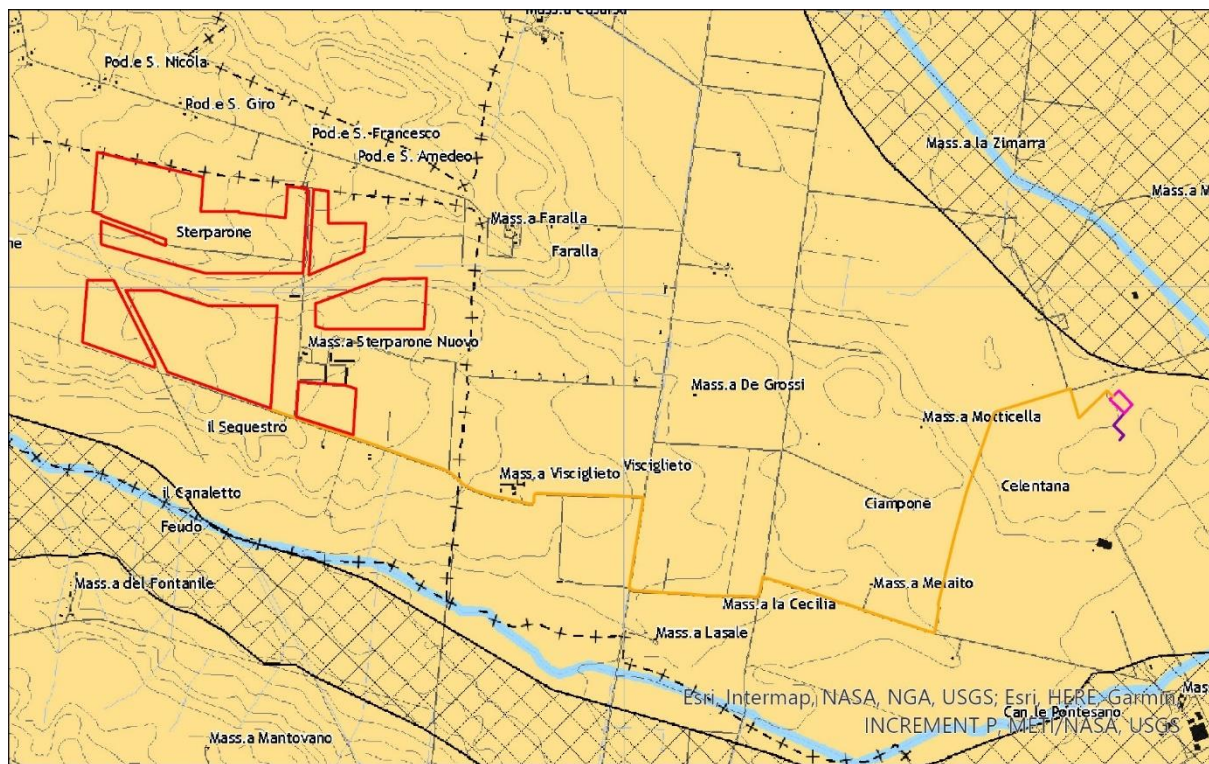

LEGENDA

- SIAD- Recinzione dell'Impianto
- SIAD- Cavidotto di Media Tensione
- SIAD- Stazione MT/AT
- SIAD- Cavidotto AT
- SIAD- Stallo AT

P.T.C.P

Tutela dell'Identità Culturale
Elementi di Matrice Naturale

- Aree Agricole
- Aree di tutela dei caratteri ambientali e paesaggistici dei corpi idrici
- Corsi d'acqua principali
- Corsi d'acqua secondari

Figura 3.12: PTCP: Tutela dell'identità Culturale – Elementi di Matrice Naturale

La Tavola B1 “Elementi di matrice naturale” individua elementi paesaggistici di matrice naturale al fine della corretta gestione del territorio e della tutela del paesaggio e dell’ambiente e ne disciplina gli usi e le trasformazioni ammissibili.

Il sito oggetto del seguente Studio di Impatto Ambientale risulta essere caratterizzato da uso del suolo principalmente agricolo.

L’Articolo II.51 “Tutela del paesaggio delle aree agricole – disposizioni generali” definisce il paesaggio agrario della Provincia di Foggia come caposaldo dell’identità culturale della provincia.

Gli strumenti urbanistici comunali concorrono alla tutela, conservazione e valorizzazione del paesaggio agrario. A tal fine:

- assicurano la corretta localizzazione, progettazione e realizzazione delle aree urbane di nuovo impianto e delle infrastrutture, sulla base dei seguenti criteri:
 - preservare prioritariamente l’apertura, la continuità e la maestosità dei paesaggi, privilegiando localizzazioni in continuità con l’insediamento esistente;
 - privilegiare tipologie di sezioni stradali e alberature che disegnano, a beneficio del viaggiatore, una trama, una filigrana verde di percorsi (tratturi compresi) che connetta le masserie e i beni storici;

- evitare localizzazioni panoramiche, assumendo la riduzione dell’impatto visivo assumendo come criterio preferenziale di scelta dei siti;
- evitare localizzazioni che comportano eccessivi sbancamenti ed escavazioni;
- considerare preventivamente anche l’impatto visivo di opere e infrastrutture di nuovo impianto che vanno a collocarsi nel territorio rurale.

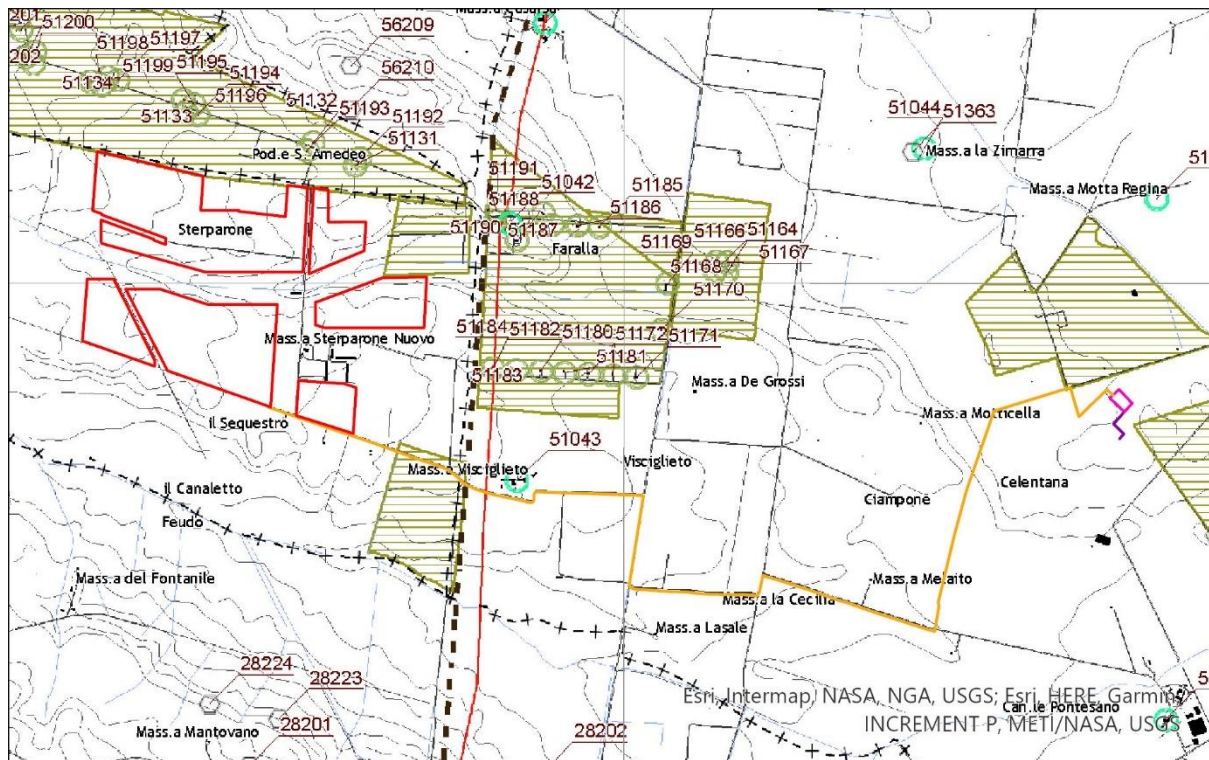

LEGENDA

- SIAD- Recinzione dell'Impianto
- SIAD- Cavidotto di Media Tensione
- SIAD- Stazione MT/AT
- SIAD- Cavidotto AT
- SIAD- Stallo AT

P.T.C.P

- Tutela dell'Identità Culturale
- Elementi di Matrice Antropica
- Insedimenti abitativi derivanti dalle bonifiche della Riforma Agraria
- Elementi della Viabilità Storica
- Ipotesi di viabilità Romana di grande collegamento
- Ipotesi di viabilità Romana secondaria
- Beni Architettonici Isolati
- Masserie

Figura 3.13: PTCP: Tutela dell’identità culturale - Elementi di Matrice Antropica

La linea di connessione relativa al sito oggetto del seguente Studio di Impatto Ambientale è interessata dalla presenza di:

- Regio Braccio Pozzo delle Capre – Fiume Triolo;

la linea di Connessione risulta inoltre essere interessata dalla presenza si Insedimenti Abitativi derivanti dalla riforma agraria e dall’Ipotesi di Viabilità romana di grande collegamento.

L’articolo II.65 “Edifici e Insedimenti Rurali” identifica gli insediamenti rurali, dettando che gli strumenti urbanistici comunali individuano gli edifici e gli insediamenti rurali realizzati fino al 1955, ivi compresi i manufatti e le opere realizzati con la Bonifica e con la Riforma Agraria, che rappresentano



testimonianze significative della storia delle popolazioni e delle comunità rurali e delle rispettive economie agrarie tradizionali e dell'evoluzione del paesaggio.

Rientrano in questi:

- Gli spazi e le costruzioni adibiti alla residenza ed alle attività agricole;
- Le testimonianze materiali che concorrono alla definizione delle unità storico – antropologiche riconoscibili, con particolare riferimento al legame tra insediamento e spazio produttivo, in tale ambito, tra immobili e terreni agrari;
- Le recinzioni storiche degli spazi destinati alla residenza ed al lavoro, le pavimentazioni degli spazi aperti residenziali o produttivi, la viabilità rurale storica, i sistemi di canalizzazione, irrigazione e approvvigionamento idrico, i sistemi di contenimento dei terrazzamenti e ciglionamenti, i ricoveri temporanei anche in strutture vegetali o in grotta e i segni della religiosità locale.

Gli strumenti urbanistici comunali stabiliscono le trasformazioni fisiche e le utilizzazioni compatibili, gli interventi e le tecniche di recupero utilizzabili ai sensi della legge n. 378 del 2003 (*“Disposizioni per la tutela e la valorizzazione dell’architettura rurale”*), del decreto del ministro per i beni e le attività culturali 6 ottobre 2005 (*“Individuazione delle diverse tipologie di architettura rurale presenti sul territorio nazionale e definizione dei criteri tecnico-scientifici per la realizzazione degli interventi”*), nonché del d. lgs n. 42 del 2004.

Gli insediamenti derivanti da interventi di Bonifica o dall’esecuzione dei programmi di Riforma Agraria – individuati della tavola B2 del presente piano – sono tutelati, attraverso la conservazione della struttura insediativa, globalmente considerata, nonché dei singoli manufatti, ove non gravemente compromessi.

Gli strumenti urbanistici comunali – all’esito di un apposito approfondimento da condurre nel relativo quadro conoscitivo – provvedono a integrare e possono rettificare gli elenchi dei beni architettonici extraurbani; possono altresì contenere ulteriori e più analitiche misure di tutela in relazione a singole tipologie di beni architettonici extraurbani.

Il Piano Territoriale di Coordinamento Provinciale all’Art. II.66 *“Tratturi e altri elementi della viabilità storica”* definisce i criteri per la redazione dei Piani Comunali dei Tratturi sulla base della l.r. 29 del 2003 e ad integrazione della DGR 559 del 15 Maggio 2006, dettando i seguenti punti:

1. Il quadro conoscitivo deve considerare l’interesse del segmento del Tratturo interessato, compreso all’interno dell’ambito paesaggistico e dei comuni confinanti;
2. Deve essere effettuata la ricognizione dei beni culturali che insistono lungo i tratturi o nelle loro vicinanze, con particolare riferimento agli edifici e alle strutture facenti parte del sistema del demanio armentizio e della transumanza;
3. L’area di sedime dei tratturi facenti parte del sistema della qualità deve essere disciplinata dagli strumenti urbanistici comunali rispettando la conservazione della memoria dei tracciati all’interno del territorio urbano, la conservazione nell’assetto storico dei tratti che insistono nel territorio rurale attraverso la realizzazione di percorsi ciclabili e pedonali evitando di apportare consistenti alterazioni dei siti.

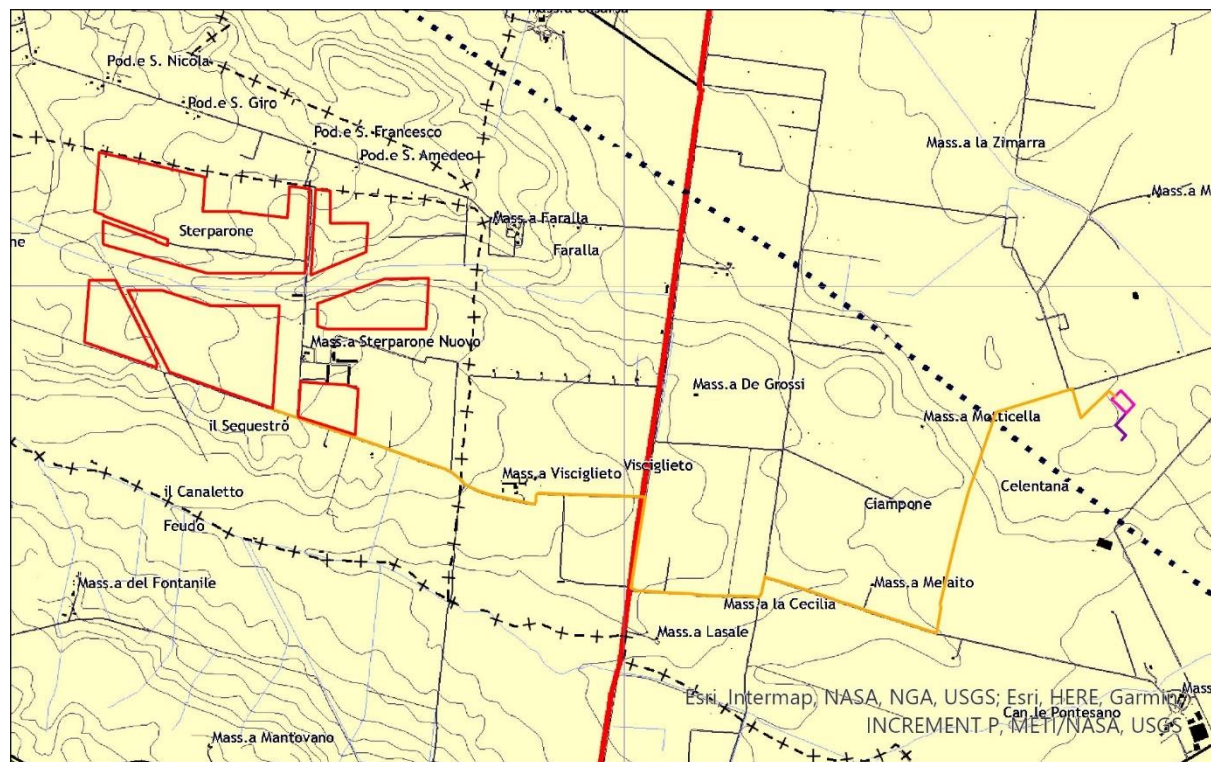

LEGENDA

- SIAD- Recinzione dell'Impianto
- SIAD- Cavidotto di Media Tensione
- SIAD- Stazione MT/AT
- SIAD- Cavidotto AT
- SIAD- Stallo AT

P.T.C.P

- Assetto Territoriale**
Contesti Rurali
- Produttivi
- Armatura infrastrutturale per la mobilità di interesse sovralocale**
- Rete Esistente
 - Tipo C: Adeguamento / Potenziamento

Figura 3.14: PTCP: Assetto territoriale

Il sito oggetto del seguente Studio di Impatto Ambientale rientra all'interno dei contesti "rurali produttivi" o a prevalente funzione agricola da tutelare e rinforzare.

Il PTCP identifica questa porzione del territorio rurale del Tavoliere come caratterizzata dalla presenza di tessuto di aziende agricole che mantengono una elevata rilevanza economica e determinano una specifica connotazione del paesaggio rurale, caratterizzato da una rarefazione degli elementi diffusi di naturalità impoverimento delle risorse ambientali e paesaggistiche e una semplificazione della rete scolante.

Gli strumenti urbanistici comunali:

- Tutelano e conservano il sistema dei suoli agricoli produttivi, escludendone l'inserimento di nuovi usi e attività non strettamente connesse con l'attività agricola;
- Favoriscono lo sviluppo ambientale sostenibile delle aziende agricole, consentendo interventi edilizi volti ad assicurare dotazioni infrastrutturali, attrezzature legate al ciclo produttivo agricolo ed al trattamento ed alla mitigazione delle emissioni inquinanti, la trasformazione e l'ammodernamento delle sedi operative aziendali ivi compresi i locali adibiti ad abitazione e ad edifici per ospitare lavoratori stagionali.

L'Articolo III.39 "Contesto Rurale a prevalente valore ambientale e paesaggistico" indica che si intende per contesto rurale a valore ambientale e paesaggistico, la parte di territorio prevalentemente non



utilizzata né potenzialmente utilizzabile per l'attività agricola in conseguenza dei caratteri fisico ambientali e naturali propri e/o specifiche disposizioni regolamentari che ne tutelano le funzioni intrinseche. Si tratta di aree rurali che, per caratteristiche naturali, ambientali, morfologiche, pedologiche e climatiche, non risultano compatibili con la attività agricole, ma adatte alla evoluzione dei processi di naturalizzazione. Sono caratterizzate dalla presenza di aree boscate, vegetazione spontanea di pregio, laghi, bacini, corsi d'acqua e zone umide. In questi contesti permangono anche attività agricole e zootecniche storicamente consolidate, legate alla silvicoltura a coltivazioni arboree quali ulivi e vigneti, al pascolo e al seminativo alla cui permanenza si riconosce un valore ambientale e paesaggistico in relazione ai specifici caratteri identitari dei luoghi.

Questi contesti si articolano in 2 tipologie:

- a indirizzo naturalistico, pascolativo e forestale, comprendente aree rurali che per caratteristiche naturali, ambientali, morfologiche, pedologiche, climatiche risultano compatibili con la forestazione sostenibile, con il pascolamento, ovvero con l'evoluzione di processi di naturalizzazione. Sono caratterizzate dalla presenza di aree forestali, praterie, vegetazione spontanea di pregio, laghi, bacini e corsi d'acqua, aree umide, ma anche aree naturali protette (parchi, riserve naturali, ecc.) disciplinate da specifiche leggi nazionali e regionali che regolano la materia;
- a indirizzo agricolo, comprendente aree agricole e zootecniche storicamente consolidate, legate a coltivazioni arboree tradizionali (in prevalenza oliveto, ma anche vigneto) o al seminativo, di cui si riconosce il valore ambientale e paesaggistico in relazione a specifici caratteri identitari dei luoghi.

L'Articolo III.40 "*Obiettivi ed indirizzi per la pianificazione territoriale e urbanistica*" indica che per queste aree gli strumenti di pianificazione assicurano:

- La conservazione o la ricostruzione del paesaggio rurale a prevalenza naturale ed il relativo patrimonio di biodiversità, delle singole specie animali o vegetali, dei relativi habitat e delle associazioni vegetali e forestali;
- La salvaguardia delle attività agro-silvo-pastorali, ambientalmente sostenibili e dei valori antropologici, archeologici, storici ed architettonici presenti sul territorio;
- la salvaguardia e la ricostruzione dei processi naturali, degli equilibri idraulici ed idrogeologici e degli equilibri ecologici e, in ogni caso, la salvaguardia degli elementi identitari del territorio.

In particolare per i contesti rurali a prevalente valore ambientale e paesaggistico a indirizzo naturalistico:

- Gli strumenti di pianificazione incentivano le attività di presidio, tutela e gestione sostenibile delle aree boscate, arbustive e a prateria, con la finalità generale di costruzione della rete ecologica provinciale, mediante obiettivi specifici di mantenimento delle attività tradizionali legate alla silvicoltura ed alla zootecnia, di miglioramento della qualità ecologica e della diversità delle cenosi naturali, di tutela dei paesaggi, di salvaguardia o ricostituzione dei processi naturali, degli equilibri idrologici e idrogeologici;
- Sono soggetti a vincolo di inedificabilità, seppure le superfici forestali e pascolative aziendali concorrano al computo delle superfici aziendali alle quali è riferita l'edificabilità rurale. In queste aree gli strumenti di pianificazione promuovono lo sviluppo di attività integrative del reddito forestale e zootecnico, attraverso l'offerta di servizi ambientali, ricreativi, per il tempo libero e per l'agriturismo, mediante il recupero del patrimonio edilizio esistente.

Per quanto riguarda le interferenze individuate in relazione agli elementi del Piano si precisa che l'intervento in progetto non prevede l'eliminazione delle essenze a medio ed alto fusto e di quelle arbustive, inoltre si sottolinea che l'intento progettuale prevede il connubio tra la realizzazione di un impianto fotovoltaico e lo sviluppo nelle porzioni non interessate dei moduli (interfila e fasce di

rispetto) di un'area agro-ambientale. Nello specifico, la coltivazione di un impianto olivicolo superintensivo.

E' previsto l'inerbimento dell'area libera sotto i pannelli e tra le file verranno gestite ove compatibile tramite la pratica del sovescio inoltre, si prevede la trinciatura delle potature degli olivi, pratica agronomica consistente nell'interramento di apposite colture allo scopo di mantenere o aumentare la fertilità del terreno;

L'impianto sarà completamente mitigato, tramite la realizzazione di una quinta arboreo arbustiva che dovrà imitare un'area di macchia mediterranea spontanea ma al tempo stesso funzionale alla mitigazione dell'impatto visivo evitando fenomeni di ombreggiamento nel campo fotovoltaico;

Tutto ciò considerato si ritiene il progetto compatibile con le previsioni del piano.

3.4 PIANIFICAZIONE COMUNALE

3.4.1 Piano Regolatore Generale del Comune di Torremaggiore

Il Piano Regolatore Generale del Comune di Torremaggiore è vigente dal 1975.

Da Stralcio cartografico del Piano il sito risulta ricadere in Zona E "Agricola".

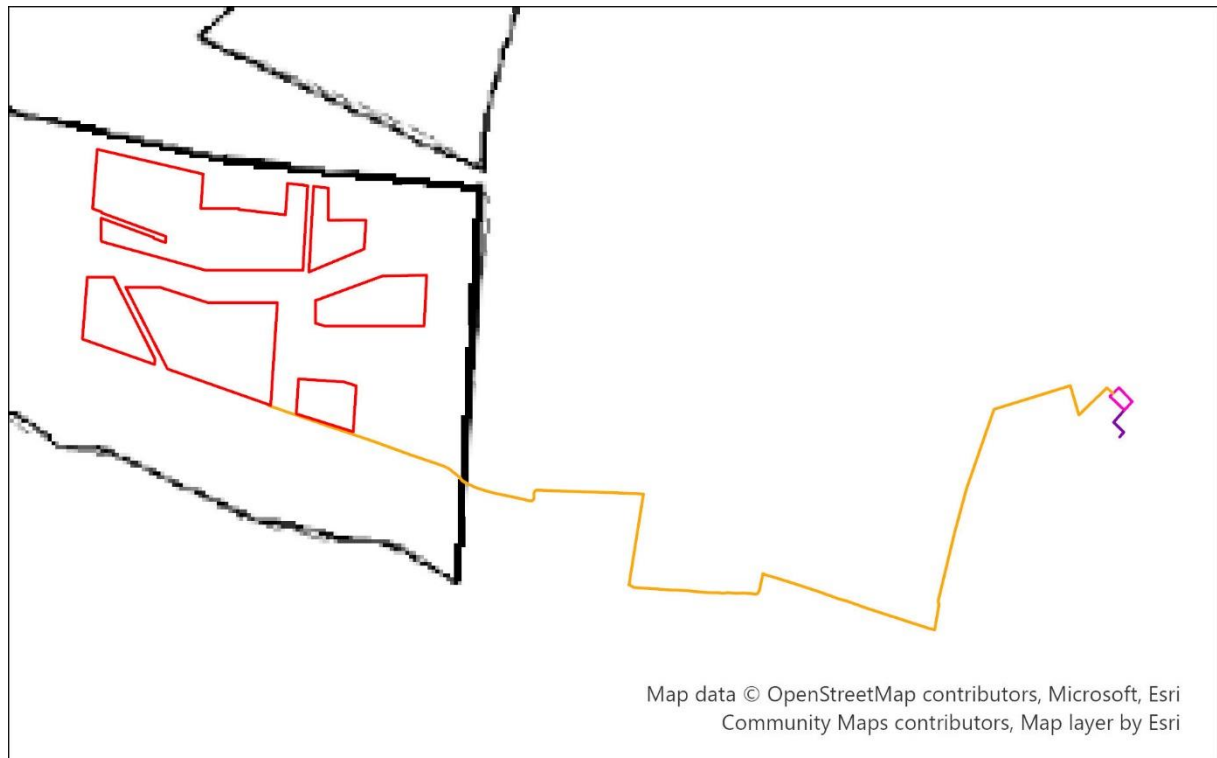

LEGENDA

-  SIAD- Recinzione dell'Impianto
-  SIAD- Cavidotto di Media Tensione
-  SIAD- Stazione MT/AT
-  SIAD- Cavidotto AT
-  SIAD- Stallo AT

P.R.G di Torremaggiore

-  Zona Agricola E

Figura 3.15: Piano Regolatore Generale del Comune di Torremaggiore



3.4.2 Piano Comunale dei Tratturi del Comune di Torremaggiore

Il Piano Comunale dei Tratturi è stato redatto con la precisa missione di costituire un ambito di tutela attiva del territorio comunale interessato dai tronchi armentizi ed in particolare dal Régio Tratturo, missione declinata secondo una serie di obiettivi strategici da perseguire con azioni e limitazioni definite dalle presenti norme del PCT.

Gli obiettivi riguardano, da una parte la conservazione dell'integrità, il miglioramento della visitabilità e della leggibilità del tracciato tratturale, da ottenere attraverso il recupero delle residue testimonianze e dall'altra un riuso compatibile del sedime tratturale ottenuto attraverso funzioni di potenziamento del sistema dell'accessibilità, dei servizi per il trasporto, del verde pubblico e dei percorsi pedonali e ludici.

Il programma del Piano si definisce nell'attivazione sinergica e interattiva degli ambiti relativi ai settori delle aree Naturali e Culturali, delle aree destinate ai Servizi artigianali e per il Tempo Libero ed infine alle aree per le Attività Agricole di settore.

I territori interessati dalle indicazioni del "Piano Comunale dei Tratturi" sono i seguenti:

- Tratturo Regio Aquila – Foggia (n. 1 – reintegra del 1879)
- Tratturo Regio Celano – Foggia (n. 5 – reintegra del 1878-1881)
- Braccio Regio Nunziatella - Stignano (n. 10 – reintegra del 1876-1878)
- Braccio Regio Pozzo delle Capre – Fiume Triolo (n. 11 – reintegra del 1877)

Il PCT costituisce Variante alla strumentazione urbanistica vigente ed ha valenza di Piano urbano esecutivo (PUE) ai sensi della vigente normativa regionale in materia urbanistica.

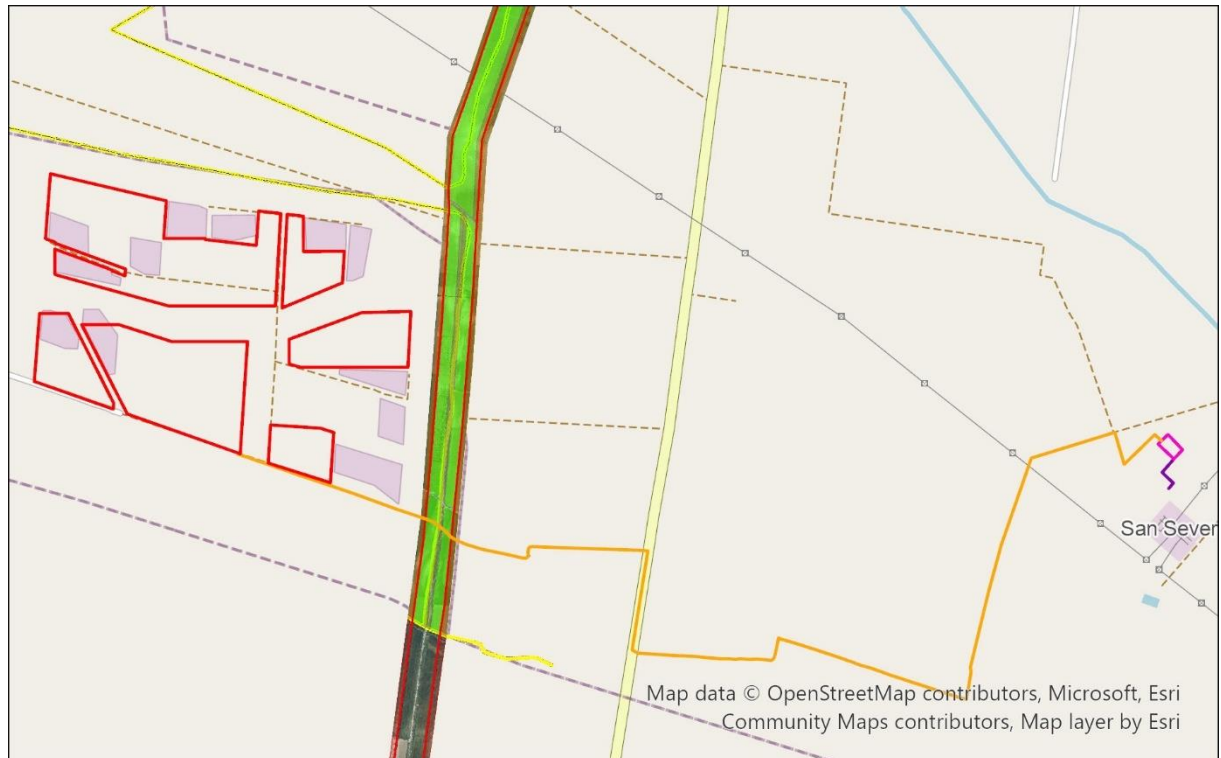

LEGENDA

- SIAD- Recinzione dell'Impianto
- SIAD- Cavidotto di Media Tensione
- SIAD- Stazione MT/AT
- SIAD- Cavidotto AT
- SIAD- Stallo AT

PIANO COMUNALE DEI TRATTURI

- Zone Territoriali Omogenee**
- Braccio 11 - Pozzo delle Capre - Fiume Triolo**
- Terre Salde
 - E1- Verde Agricolo di rispetto paesaggistico
 - E2- Verde Agricolo di rispetto culturale
 - Fascia di rispetto

Figura 3.16: Piano Comunale dei Tratturi di Torremaggiore

La linea di Connessione risulta essere interessata dalla presenza del Braccio Regio Pozzo delle Capre – Fiume Triolo.

L'Articolo 23 del Piano "Zona Agricola di Salvaguardia Paesaggistica E1" indica che sono autorizzabili piani e/o progetti e interventi che, sulla base di specificazioni di dettaglio, comportino le sole seguenti trasformazioni:

- Mantenimento e ristrutturazione di manufatti edilizi ed attrezzature per attività connesse al bene archeologico (sorveglianza, protezione, ricerca scientifica, attività culturali e del tempo libero);
- Attraversamenti carrabili e/o pedonali per raggiungere le proprietà private;
- Piantumazioni di alberature autoctone e sistemazioni idrauliche;

Non sono invece autorizzabili piani, progetti e interventi che comportano:

- Ogni trasformazione del sito, ad eccezione delle attività inerenti lo studio, la valorizzazione del bene archeologico e la normale utilizzazione agricola dei terreni;
- Escavazioni ed estrazioni di materiali;
- Discarica di rifiuti e di materiali di ogni tipo;
- L'apposizione di cartelli e manufatti pubblicitari di qualunque natura e scopo, con esclusione della segnaletica stradale di cui alla normativa vigente e di quella informativa prevista dal PCT.



Il Tratturo sarà interessato dall'attraversamento del cavidotto interrato che verrà realizzato tramite TOC, evitando così escavazioni a cielo aperto. L'intervento risulta compatibile con le previsioni del Piano.

3.4.3 Piano Urbanistico Generale del Comune di San Severo

Il Piano urbanistico Generale del Comune di San Severo è stato approvato con Delibera del Consiglio Comunale n. 33 del 3/11/2014, in data 28/08/2019, il Piano è stato adeguato al PPTR.

Il Piano persegue la realizzazione, nel territorio comunale di uno sviluppo sostenibile, attraverso:

- La tutela dell'integrità fisica e dell'identità culturale, assunte come condizioni di ogni ammissibile scelta di trasformazione, fisica o funzionale del territorio;
- La valorizzazione delle qualità ambientali, paesaggistiche, urbane, architettoniche, relazionali e sociali presenti, nonché il ripristino delle qualità degradate, ed il conferimento di nuovi e più elevati caratteri di qualità, formale e funzionale;

Il Piano:

- Individua l'articolazione del territorio interessato in contesti territoriali aventi caratteristiche omogenee di rilievo generale;
- Individua gli elementi costituenti invariati strutturali all'interno dei medesimi contesti e stabilisce le modalità per la loro tutela;
- Stabilisce i parametri e le direttive, preminentemente di carattere qualitativo, da osservarsi nella parte di carattere programmatico del P.U.G, dai programmi integrati di intervento e da qualsivoglia programma comunale attinente all'assetto e all'uso del territorio e degli immobili che lo compongono e definisce le trasformazioni fisiche e funzionali consentite e/o prescritte.

All'interno del Comune di San Severo ricade solamente la linea di connessione dell'impianto analizzato.

Si riportano di seguito gli stralci del Piano relativi all'intervento analizzato.

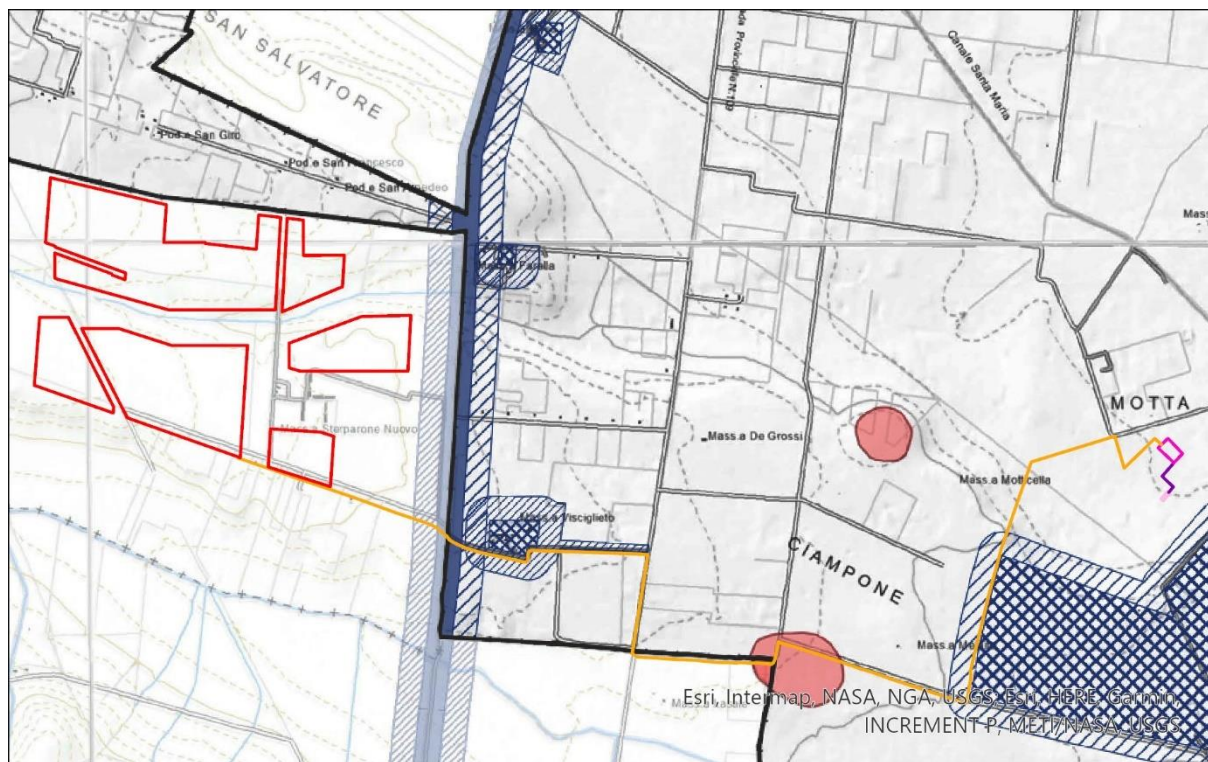

LEGENDA

- SIAD- Recinzione dell'Impianto
- SIAD- Cavidotto di Media Tensione
- SIAD- Stazione MT/AT
- SIAD- Cavidotto AT
- SIAD- Stallo AT

P.U.G. San Severo

- Struttura Antropica e Storico - Culturale**
- Testimonianze delle Stratificazione Insediativa**
- Siti interessati da beni Storico- Culturali- Segnalazioni Architettoniche
 - Aree appartenenti alla Rete Tratturi
 - Aree a Rischio Archeologico
 - Area di rispetto delle Componenti Culturali e Insediative

Figura 3.17: PUG San Severo – Struttura Antropica e storico culturale – Componenti Culturali e Insediative

L'Articolo 7.6.3.1 "Individuazione delle Componenti Culturali e Insediative" indica che le componenti culturali e insediative individuate dal P.U.G adeguato al P.P.T.R comprendono:

- Città Consolidata;
- Testimonianza della Stratificazione Insediativa;
- Area di Rispetto delle Componenti Culturali e insediative;
- Paesaggi Rurali.

La Linea di Connessione risulta essere interessata dalla presenza di:

- Beni Storico Culturali – Segnalazioni Architettoniche _ Aree appartenenti alla Rete Tratturi "Braccio Regio Pozzo delle Capre – Fiume Triolo" e relative fasce di rispetto;
- Aree a Rischio Archeologico.
- Paesaggi Rurali;

L'Articolo 7.6.3.2 "Definizioni degli ulteriori contesti riguardanti le componenti culturali e insediative" individua al C.2 le Testimonianze della stratificazione insediativa che consistono in:



- Siti interessati dalla presenza e/o stratificazione dei beni storico-culturali di particolare valore paesaggistico in quanto espressione dei caratteri identitari del territorio comunale, segnalazioni architettoniche e segnalazioni archeologiche;
- Aree appartenenti alla rete dei tratturi e alle loro diramazioni minori in quanto monumento della storia economica e locale del territorio pugliese interessato dalle migrazioni stagionali degli armenti e testimonianza archeologica di insediamenti di varia epoca.
- Aree a rischio archeologico in quanto interessate dalla presenza di frammenti e da rinvenimenti isolati o rinvenimenti da indagini su foto aeree e da riprese all'infrarosso.
- Area di rispetto delle componenti culturali e insediative: consiste in una fascia di salvaguardia dal perimetro esterno dei siti di cui al precedente punto 2), finalizzata a garantire la tutela e la valorizzazione del contesto paesaggistico in cui tali beni sono ubicati. In particolare:
 - Per le testimonianze della stratificazione insediativa di cui al precedente punto 2, lettera a), prive di prescrizioni di tutela indiretta ai sensi dell'art. 45 del Codice, essa assume la profondità cartografata nella tavola C3.6;
 - per le aree appartenenti alla rete dei tratturi di cui all'art.75 punto 3) essa assume la profondità di 100 metri per i tratturi reintegrati e la profondità di 30 metri per i tratturi non reintegrati, come da tavola C.3.6.
- Paesaggi rurali: consistono in quelle parti di territorio rurale la cui valenza paesaggistica è legata alla singolare integrazione fra identità paesaggistica del territorio e cultura materiale che nei tempi lunghi della storia ne ha permesso la sedimentazione dei caratteri. Sono perimetrati nella tavola C3.7, in applicazione dell'art. 78 co.3 lettera a) delle NTA del PPTR e sono articolati nei seguenti ambiti: Contesto del Radicosa, Contesto agricolo pregiato, Contesto del Triolo; altresì vengono individuate le seguenti componenti dei Paesaggi rurali: la Rete Tratturale, le Aree della Riforma Fondiaria ed i Beni diffusi nel paesaggio agrario.

L'articolo 7.6.3.3 *"Indirizzi per le componenti culturali e insediative"* indica che gli interventi che interessano le componenti culturali e insediative devono tendere a:

- assicurarne la conservazione e valorizzazione in quanto sistemi territoriali integrati, relazionati al territorio nella sua struttura storica definita dai processi di territorializzazione di lunga durata e ai caratteri identitari delle figure territoriali che lo compongono;
- mantenerne leggibile nelle sue fasi eventualmente diversificate la stratificazione storica, anche attraverso la conservazione e valorizzazione delle tracce che testimoniano l'origine storica e della trama in cui quei beni hanno avuto origine e senso giungendo a noi come custodi della memoria identitaria dei luoghi e delle popolazioni che li hanno vissuti;
- salvaguardare le zone di proprietà collettiva di uso civico al fine preminente di rispettarne l'integrità, la destinazione primaria e conservarne le attività silvo-pastorali;
- garantirne una appropriata fruizione/utilizzazione, unitamente alla salvaguardia/ripristino del contesto in cui le componenti culturali e insediative sono inserite;
- promuovere la tutela e riqualificazione delle città consolidate con particolare riguardo al recupero della loro percettibilità e accessibilità monumentale e alla salvaguardia e valorizzazione degli spazi pubblici e dei viali di accesso;
- evidenziare e valorizzare i caratteri dei paesaggi rurali di interesse paesaggistico;
- reinterpretare la complessità e la molteplicità dei paesaggi rurali di grande valore storico e identitarie e ridefinirne le potenzialità idrauliche, ecologiche, paesaggistiche e produttive.

L'articolo *"7.6.3.4 Direttive per le componenti culturali e insediative"* indica che il PUG adeguato al PPTR e i piani e programmi generali e di settore, anche mediante accordi con la Regione, con gli organi centrali o periferici del Ministero per i Beni e le Attività culturali in base alle rispettive competenze e gli altri soggetti pubblici e privati interessati:



- assicurano la salvaguardia delle caratteristiche e dei valori identitari delle componenti antropiche e storicoculturali, in coerenza con il Documento Regionale di Assetto Generale di cui all'art. 4 della L.R.27 luglio 2001, n. 20 e con l'elaborato del PPTR 4.4.4 - *Linee guida per il restauro e il riuso dei manufatti in pietra a secco* e l'elaborato del PPTR 4.4.6 - *Per il recupero, la manutenzione e il riuso de/l'edilizia e dei beni rurali*;
- incentivano la fruizione sociale del Contesto topografico stratificato del Mosaico, individuato quale sistema territoriale comprendente insiemi di siti di cui si definiscono le relazioni coevolutive e quale vasta area agricola di pregio contraddistinta da una rete di masserie storiche, di segnalazioni archeologiche e di tratturi (masserie, casini, poderi della riforma fondiaria) in attuazione e integrazione del Progetto Territoriale n. 5 "Sistemi territoriali per la fruizione dei beni patrimoniali" del PPTR;
- tutelano e valorizzano gli alberi di ulivo monumentali, anche isolati, in virtù della loro rilevanza per l'identità del paesaggio, della storia e della cultura regionali, nonché della funzione produttiva, di difesa ecologica e idrogeologica, come individuati a norma degli artt. 4 e 5 della L.R.14/2007;
- tutelano e valorizzano i beni diffusi nel paesaggio rurale: le architetture minori, quali casette di appoggio (caselle), accessi (colonne poderali), cisterne, pozzi, sistemi storici di raccolta e canalizzazione delle acque piovane; piante, isolate o a gruppi, di rilevante importanza per età, dimensione, significato scientifico, testimonianza storica; ulivi monumentali come individuati ai sensi della LR 14/2007; alberature stradali e poderali;
- assicurano che nell'area di rispetto delle componenti culturali e insediative di cui all'art. 76, punto 3) sia evitata ogni alterazione della integrità visuale, nonché ogni destinazione d'uso non compatibile con le finalità di salvaguardia, e sia perseguita la riqualificazione del contesto, individuando i modi per innescare processi di corretto riutilizzo e valorizzazione o incentivi per il ripristino dei caratteri originari del contesto qualora fossero stati alterati o distrutti;
- allo scopo della salvaguardia delle zone di proprietà collettiva di uso civico, ed al fine preminente di rispettarne l'integrità, la destinazione primaria e conservarne le attività silvo-pastorali, approfondiscono il livello di conoscenze curandone altresì l'esatta perimetrazione e incentivano la fruizione collettiva valorizzando le specificità naturalistiche e storico-tradizionali in conformità con le disposizioni di cui alla L.R.28 gennaio 1998, n. 7, coordinandosi con l'ufficio regionale competente.

Ai fini della promozione, tutela e riqualificazione della città consolidata, individuata e perimetrata nella tavola C3.6, con particolare riguardo al recupero della sua percettibilità e accessibilità monumentale e alla salvaguardia e valorizzazione degli spazi pubblici e dei viali di accesso, il PUG adeguato al PPTR, attraverso Programmi Integrati di Rigenerazione Urbana ed in coerenza con il Documento Regionale di Assetto Generale di cui all'art. 4 della L.R.27 luglio 2001, n. 20 "Norme generali di governo e uso del territorio":

- approfondisce le conoscenze del sistema insediativo nella sua evoluzione e stratificazione storica al fine di precisarne il perimetro, individuarne le qualità da conservare e gli specifici problemi da affrontare per la tutela, riqualificazione e valorizzazione della città consolidata;
- stabilisce disposizioni di salvaguardia e riqualificazione, in particolare:
 - vietando la modificazione dei caratteri che ne connotano la trama viaria ed edilizia e dei manufatti che costituiscono testimonianza storica o culturale;
 - garantendo la conservazione e valorizzazione di segni e tracce che testimoniano la stratificazione storica dell'insediamento;
 - valorizzando i caratteri morfologici della città consolidata, della relativa percettibilità e accessibilità monumentale, con particolare riguardo ai margini urbani e ai bersagli visivi (fondali, skylines, belvedere ecc.), anche individuando aree buffer di salvaguardia;



- evitando cambiamenti delle destinazioni d'uso incoerenti con i caratteri identitari, morfologici e sociali e favorendo in particolare le destinazioni d'uso residenziali, artigianali, di commercio di vicinato e di ricettività turistica diffusa, anche al fine di assicurarne la rivitalizzazione e rifunzionalizzazione;
- non ammettendo, di norma, l'aumento delle volumetrie preesistenti nelle parti di città caratterizzate da elevata densità insediativa e non consentendo l'edificabilità, oltre che nelle aree di pertinenza dei complessi insediativi antichi, nelle aree e negli spazi rimasti liberi, qualora questi siano ritenuti idonei agli usi urbani o collettivi e concorrenti a migliorare la qualità del paesaggio urbano;
- promuovendo l'eliminazione di opere, attività e funzioni in contrasto con i caratteri storici, architettonici e ambientali dei luoghi, o incentivi per il ripristino dei caratteri originari del contesto qualora fossero stati alterati o distrutti, cercando nel contempo di promuovere interventi atti a migliorarne la qualità insediativa e la sicurezza di chi vi abita e lavora.

Al fine di evidenziare e valorizzare i caratteri dei paesaggi rurali, nonché di reinterpretare la complessità e la molteplicità dei paesaggi rurali di grande valore storico e identitario e ridefinirne le potenzialità idrauliche, ecologiche, paesaggistiche e produttive, il PUG adeguato al PPTR, in coerenza con il Documento Regionale di Assetto Generale di cui all'art. 4 della L.R.27 luglio 2001, n. 20 *"Norme generali di governo e uso del territorio"*:

- riconosce e perimetra, nella tavola C3.7, i paesaggi rurali meritevoli di tutela e valorizzazione, con particolare riguardo ai paesaggi rurali tradizionali che presentano ancora la persistenza dei caratteri originari;
- sottopone i paesaggi rurali a specifiche discipline finalizzate alla salvaguardia e alla riproduzione dei caratteri identitari, alla conservazione dei manufatti e delle sistemazioni agrarie tradizionali, alla indicazione delle opere non ammesse perché contrastanti con i caratteri originari e le qualità paesaggistiche e produttive dell'ambiente rurale, ponendo particolare attenzione al recupero delle masserie, dell'edilizia e dei manufatti rurali, della rete scolante, della tessitura agraria e degli elementi divisorii, nonché ai caratteri dei nuovi edifici, delle loro pertinenze e degli annessi rurali (dimensioni, materiali, elementi tipologici); al tal fine favorisce l'uso di tecniche e metodi della bioarchitettura (uso di materiali e tecniche locali, potenziamento dell'efficienza energetica, recupero delle tecniche tradizionali di raccolta dell'acqua piovana).

Al fine del perseguimento della tutela e della valorizzazione dei paesaggi rurali, il PUG adeguato al PPTR disciplina gli interventi edilizi ed il consumo di suolo anche attraverso l'individuazione, nel PUG Programmatico, di lotti minimi di intervento e limiti volumetrici differenziati a seconda delle tessiture e delle morfotipologie agrarie storiche prevalenti, in conformità con gli obiettivi di qualità e le normative d'uso di cui all'art. 37 delle NTA del PPTR.

L'articolo 7.6.3.6 *"Misure di salvaguardia e di utilizzazione per le testimonianze della stratificazione insediativa"* indica che fatta salva la disciplina di tutela dei beni culturali prevista dalla Parte II del Codice, nelle aree interessate da testimonianze della stratificazione insediativa, come definite all'art. 7.6.3.2, punto 2) lettere a) e b), ricadenti in zone territoriali omogenee a destinazione rurale alla data di entrata in vigore del PPTR, si applicano le misure di salvaguardia e di utilizzazione di cui ai successivi commi. Ai fini della salvaguardia e della corretta utilizzazione dei siti di cui al presente articolo, si considerano non ammissibili tutti i piani, progetti e interventi in contrasto con gli obiettivi di qualità e le normative d'uso di cui all'art. 37 delle NTA del PPTR e in particolare, fatta eccezione per quelli di cui al comma 3, quelli che comportano:

- qualsiasi trasformazione che possa compromettere la conservazione dei siti interessati dalla presenza e/o stratificazione di beni storico culturali;



- realizzazione di nuove costruzioni, impianti e, in genere, opere di qualsiasi specie, anche se di carattere provvisorio; a3) realizzazione e ampliamento di impianti per lo smaltimento e il recupero dei rifiuti e per la depurazione delle acque reflue;
- realizzazione e ampliamento di impianti per la produzione di energia, fatta eccezione per gli interventi indicati nella parte seconda dell'elaborato del PPTR 4.4.1 - Linee guida sulla progettazione e localizzazione di impianti di energia rinnovabile,
- nuove attività estrattive e ampliamenti;
- escavazioni ed estrazioni di materiali;
- realizzazione di gasdotti, elettrodotti, linee telefoniche o elettriche e delle relative opere accessorie fuori terra (cabine di trasformazione, di pressurizzazione, di conversione, di sezionamento, di manovra ecc.); è fatta eccezione, nelle sole aree prive di qualsiasi viabilità, per le opere elettriche in media e bassa tensione necessarie agli allacciamenti delle forniture di energia elettrica; sono invece ammissibili tutti gli impianti a rete se interrati sotto strada esistente ovvero in attraversamento trasversale utilizzando tecniche non invasive che interessino il percorso più breve possibile;
- costruzione di strade che comportino rilevanti movimenti di terra o compromissione del paesaggio (ad esempio, in trincea, rilevato, viadotto).

Nel rispetto della disciplina di tutela dei beni di cui alla parte II del Codice, degli obiettivi di qualità e delle normative d'uso di cui all'art. 37 delle NTA del PPTR, nonché degli atti di governo del territorio vigenti ove più restrittivi, sono ammissibili, piani, progetti e interventi diversi da quelli di cui al comma 2, nonché i seguenti:

- ristrutturazione di manufatti edilizi ed attrezzature legittimamente esistenti, con esclusione della demolizione e ricostruzione per i soli manufatti di riconosciuto valore culturale e/o identitario, che mantengano, recuperino o ripristinino le caratteristiche costruttive, le tipologie, i materiali, i colori tradizionali del luogo evitando l'inserimento di elementi dissonanti e privilegiando l'uso di tecnologie eco-compatibili;
- realizzazione di strutture facilmente rimovibili, connesse con la tutela e valorizzazione delle testimonianze della stratificazione;
- realizzazione di infrastrutture a rete necessarie alla valorizzazione e tutela dei siti o al servizio degli insediamenti esistenti, purché la posizione e la disposizione planimetrica dei tracciati non compromettano i valori storico-culturali e paesaggistici;
- demolizione e ricostruzione di edifici esistenti e di infrastrutture stabili legittimamente esistenti privi di valore culturale e/o identitario, garantendo il rispetto dei caratteri storico-tipologici ed evitando l'inserimento di elementi dissonanti, o con delocalizzazione al di fuori della fascia tutelata, anche attraverso specifiche incentivazioni previste da norme comunitarie, nazionali o regionali o atti di governo del territorio;
- realizzazione di annessi rustici e di altre strutture connesse alle attività agro-silvo-pastorali e ad altre attività di tipo abitativo e turistico-ricettivo. I manufatti consentiti dovranno essere realizzati preferibilmente in adiacenza alle strutture esistenti, essere dimensionalmente compatibili con le preesistenze e i caratteri del sito e dovranno garantire il mantenimento, il recupero o il ripristino di tipologie, materiali, colori coerenti con i caratteri paesaggistici, evitando l'inserimento di elementi dissonanti e privilegiando l'uso di tecnologie ecocompatibili.

Nelle aree interessate da testimonianze della stratificazione insediativa - aree a rischio archeologico, come definite all'art. 7.6.3.2, punto 2), lettera c), ricadenti in zone territoriali omogenee a destinazione rurale alla data di entrata in vigore del presente piano, si applicano le misure di salvaguardia e di utilizzazione di cui al successivo comma.

Fatta salva la disciplina di tutela prevista dalla Parte II del Codice e ferma restando l'applicazione dell'art. 106 co.l delle NTA del PPTR, preliminarmente all'esecuzione di qualsivoglia intervento che comporti attività di scavo e/o movimento terra, compreso lo scasso agricolo, che possa



compromettere il ritrovamento e la conservazione dei reperti, è necessaria l'esecuzione di saggi archeologici da sottoporre alla Soprintendenza per i Beni Archeologici competente per territorio per il nulla osta.

Nel rispetto delle norme per l'accertamento di compatibilità paesaggistica, si auspicano piani, progetti ed interventi:

- per la realizzazione di opere di scavo e di ricerca archeologica nonché di restauro, sistemazione, conservazione, protezione e valorizzazione dei siti, delle emergenze architettoniche ed archeologiche, nel rispetto della specifica disciplina in materia di attività di ricerca archeologica e tutela del patrimonio architettonico, culturale e paesaggistico;
- per la realizzazione di aree a verde, attrezzate con percorsi pedonali e spazi di sosta nonché di collegamenti viari finalizzati alle esigenze di fruizione dell'area da realizzarsi con materiali compatibili con il contesto paesaggistico e senza opere di impermeabilizzazione.

L'Articolo 7.6.3.7 *“Misure di salvaguardia e di utilizzazione per l'area di rispetto delle componenti culturali insediative”* indica che fatta salva la disciplina di tutela dei beni culturali prevista dalla Parte II del Codice, nell'area di rispetto delle componenti culturali insediative di cui all'art. 7.6.3.2, punto 3, ricadenti in zone territoriali omogenee a destinazione rurale alla data di entrata in vigore del PPTR, si applicano le misure di salvaguardia e di utilizzazione di cui ai successivi commi.

Ai fini della salvaguardia e della corretta utilizzazione dei siti di cui al presente articolo, si considerano non ammissibili tutti i piani, progetti e interventi in contrasto con gli obiettivi di qualità e le normative d'uso di cui all'art. 37 delle NTA del PPTR e in particolare, fatta eccezione per quelli di cui al comma 3, quelli che comportano:

- qualsiasi trasformazione che possa compromettere la conservazione dei siti interessati dalla presenza e/o stratificazione di beni storico-culturali;
- realizzazione di nuove costruzioni, impianti e, in genere, opere di qualsiasi specie, anche se di carattere provvisorio; a3) realizzazione e ampliamento di impianti per lo smaltimento e il recupero dei rifiuti e per la depurazione delle acque reflue;
- realizzazione e ampliamento di impianti per la produzione di energia, fatta eccezione per gli interventi indicati nella parte seconda dell'elaborato del PPTR 4.4.1 - Linee guida sulla progettazione e localizzazione di impianti di energia rinnovabile,
- nuove attività estrattive e ampliamenti;
- escavazioni ed estrazioni di materiali;
- realizzazione di gasdotti, elettrodotti, linee telefoniche o elettriche e delle relative opere accessorie fuori terra (cabine di trasformazione, di pressurizzazione, di conversione, di sezionamento, di manovra ecc.); è fatta eccezione, nelle sole aree prive di qualsiasi viabilità, per le opere elettriche in media e bassa tensione necessarie agli allacciamenti delle forniture di energia elettrica; sono invece ammissibili tutti gli impianti a rete se interrati sotto strada esistente ovvero in attraversamento trasversale utilizzando tecniche non invasive che interessino il percorso più breve possibile;
- costruzione di strade che comportino rilevanti movimenti di terra o compromissione del paesaggio (ad esempio, in trincea, rilevato, viadotto).

Nel rispetto degli obiettivi di qualità e delle normative d'uso di cui all'art. 37 delle NTA del PPTR, nonché degli atti di governo del territorio vigenti ove più restrittivi, sono ammissibili piani, progetti e interventi diversi da quelli di cui al comma 2, nonché i seguenti:

- ristrutturazione di manufatti edilizi ed attrezzature legittimamente esistenti, con esclusione della demolizione e ricostruzione per i soli manufatti di riconosciuto valore culturale e/o identitario, che mantengano, recuperino o ripristinino le caratteristiche costruttive, le tipologie, i materiali, i colori tradizionali del luogo evitando l'inserimento di elementi dissonanti;



- trasformazione di manufatti legittimamente esistenti per una volumetria aggiuntiva non superiore al 20%, purché detti piani e/o progetti e interventi:
 - siano finalizzati all'adeguamento strutturale o funzionale degli immobili, all'efficientamento energetico e alla sostenibilità ecologica;
 - comportino la riqualificazione paesaggistica dei luoghi;
 - non interrompano la continuità dei corridoi ecologici e assicurino nel contempo l'incremento della superficie permeabile e l'eliminazione degli elementi artificiali che compromettono la visibilità, fruibilità ed accessibilità degli stessi;
 - garantiscano il mantenimento, il recupero o il ripristino delle caratteristiche costruttive, delle tipologie, dei materiali, dei colori tradizionali del luogo, evitando l'inserimento di elementi dissonanti;
 - promuovano attività che consentono la produzione di forme e valori paesaggistici di contesto (agricoltura, allevamento, ecc.) e fruizione pubblica (accessibilità, attività e servizi culturali, infopoint, ecc.) del bene paesaggio;
 - incentivino la fruizione pubblica del bene attraverso la riqualificazione ed il ripristino di percorsi pedonali abbandonati e/o la realizzazione di nuovi percorsi pedonali, garantendo comunque la permeabilità degli stessi;
 - non compromettano i con visivi da e verso il territorio circostante.
- realizzazione di strutture facilmente rimovibili, connesse con la tutela e valorizzazione delle testimonianze della stratificazione;
- demolizione e ricostruzione di edifici esistenti e di infrastrutture stabili legittimamente esistenti privi di valore culturale e/o identitario, garantendo il rispetto dei caratteri storico-tipologici ed evitando l'inserimento di elementi dissonanti, o prevedendo la delocalizzazione al di fuori della fascia tutelata, anche attraverso specifiche incentivazioni previste da norme comunitarie, nazionali o regionali o atti di governo del territorio;
- realizzazione di infrastrutture a rete necessarie alla valorizzazione e tutela dei siti o al servizio degli insediamenti esistenti, purché la posizione e la disposizione planimetrica dei tracciati non compromettano i valori storico-culturali e paesaggistici;
- adeguamento delle sezioni e dei tracciati viari esistenti nel rispetto della vegetazione ad alto e medio fusto e arbustiva presente e migliorandone l'inserimento paesaggistico;
- realizzazione di annessi rustici e di altre strutture connesse alle attività agro-silvo-pastorali e ad altre attività di tipo abitativo e turistico-ricettivo. I manufatti consentiti dovranno essere realizzati preferibilmente in adiacenza alle strutture esistenti, essere dimensionalmente compatibili con le preesistenze e i caratteri del sito e dovranno garantire il mantenimento, il recupero o il ripristino di tipologie, materiali, colori coerenti con i caratteri paesaggistici, evitando l'inserimento di elementi dissonanti e privilegiando l'uso di tecnologie ecocompatibili.
- nell'area di rispetto dei tratturi reintegrati (Tratturo L'Aquila-Foggia e Braccio Nunziatella-Stignano) la realizzazione di attrezzature per il servizio al traffico (impianti di distribuzione carburanti e impianti a servizio della viabilità).

Nel rispetto delle norme per l'accertamento di compatibilità paesaggistica, si auspicano piani, progetti e interventi:

- per la realizzazione di opere di scavo e di ricerca archeologica nonché di restauro, sistemazione, conservazione, protezione e valorizzazione dei siti, delle emergenze architettoniche ed archeologiche, nel rispetto della specifica disciplina in materia di attività di ricerca archeologica e tutela del patrimonio architettonico, culturale e paesaggistico;
- per la realizzazione di aree a verde, attrezzate con percorsi pedonali e spazi di sosta nonché di collegamenti viari finalizzati alle esigenze di fruizione dell'area da realizzarsi con materiali compatibili con il contesto paesaggistico e senza opere di impermeabilizzazione.



LEGENDA

- SIAD- Recinzione dell'Impianto
- SIAD- Cavidotto di Media Tensione
- SIAD- Stazione MT/AT
- SIAD- Cavidotto AT
- SIAD- Stallo AT

P.U.G. San Severo

Quadro Strutturale - Paesaggi Rurali

- Paesaggi Rurali
- Ambiti dei Paesaggi Rurali
- Contesto Agricolo del Triolo
- Contesto Agricolo Pregiato
- Contesto Agricolo Radicosa
- Componenti dei Paesaggi Rurali
- Aree della Riorma Fondiaria
- Beni diffusi- Sist. Inseditivo
- Beni diffusi- Alberi in Filari

Figura 3.18: PUG San Severo – Quadro Strutturale – Paesaggi Rurali

La linea di Connessione, come precedentemente individuato risulta essere interessata dalla presenza di “Paesaggi Rurali”, nello specifico si evidenzia che la linea di connessione ricade all’ interno della Zona agricola del Triolo.

L’Articolo 7.6.3.8 “Misure di salvaguardia ed utilizzazione per i paesaggi rurali” indica che nei territori interessati dalla presenza di Paesaggi rurali ed alle relative componenti paesaggistiche (Rete tratturale, Aree della Riforma Fondiaria e Beni diffusi nel paesaggio agrario, quali il Sistema insediativo e gli Alberi in filari, si applicano le misure di salvaguardia e di utilizzazione di cui ai successivi commi.

Ai fini della salvaguardia e della corretta utilizzazione dei siti di cui al presente articolo, si considerano non ammissibili tutti i piani, progetti e interventi in contrasto con gli obiettivi di qualità e le normative d'uso di cui all'art. 37 delle NTA del PPTR e in particolare, fatta eccezione per quelli di cui al comma 3, quelli che comportano:



- compromissione degli elementi antropici, seminaturali e naturali caratterizzanti il paesaggio agrario ed in particolare: dei muretti a secco, delle architetture minori quali casette di appoggio (caselle), accessi (colonne poderali), cisterne, fontanili, pozzi, sistemi storici di raccolta e canalizzazione delle acque piovane; della vegetazione arborea e arbustiva naturale, degli ulivi secolari, delle siepi, dei filari alberati e delle risorgive. Sono fatti salvi gli interventi finalizzati alle normali pratiche colturali, alla gestione agricola e quelli volti al ripristino/recupero di situazioni degradate;
- ristrutturazione edilizia e nuova edificazione che non garantiscano il corretto inserimento paesaggistico, il rispetto delle tipologie edilizie e dei paesaggi agrari tradizionali, nonché gli equilibri ecosistemico-ambientali;
- trasformazioni urbanistiche, ove consentite dagli atti di governo del territorio, che alterino i caratteri della trama insediativa di lunga durata;
- realizzazione e ampliamento di impianti per la produzione di energia, fatta eccezione per gli interventi indicati nella parte seconda dell'elaborato del PPTR 4.4.1 - Linee guida sulla progettazione e localizzazione di impianti di energia rinnovabile.

Nel rispetto degli obiettivi di qualità e delle normative d'uso di cui all'art. 37 delle NTA del PPTR, nonché degli atti di governo del territorio vigenti ove più restrittivi, sono ammissibili:

- realizzazione di sistemi per la raccolta delle acque piovane, di reti idrico/fognarie duali, di sistemi di affinamento delle acque reflue attraverso tecniche di lagunaggio e fitodepurazione anche ai fini del loro riciclo. L'installazione di tali sistemi tecnologici deve essere realizzata in modo da mitigare l'impatto visivo, non alterando la struttura edilizia originaria, senza comportare aumenti di superficie coperta o di volumi, non incidendo in modo significativo nella lettura dei valori paesaggistici;
- l'ampliamento delle attività estrattive autorizzate ai sensi della L.R.37/1985 e s.m.i. in esercizio alla data di adozione del PPTR può essere autorizzato solo a seguito dell'accertamento dell'avvenuto recupero di una superficie equivalente a quella di cui si chiede l'ampliamento stesso avendo cura di preservare, nell'individuazione dell'area di ampliamento, i manufatti di maggiore pregio ivi presenti. In ogni caso la superficie richiesta di ampliamento non deve eccedere il 50% della superficie già autorizzata. Tutta la documentazione relativa all'accertamento dell'avvenuto recupero delle aree già oggetto di coltivazione deve essere trasmessa all'Amministrazione competente al rilascio dell'accertamento di compatibilità paesaggistica unitamente all'aggiornamento del Piano di Recupero, esteso all'intera area di cava e comprensivo di azioni ed interventi riguardanti l'area già coltivata e recuperata. Il Piano di Recupero dovrà mirare all'inserimento delle aree oggetto di attività estrattiva nel contesto paesaggistico in coerenza con le componenti antropiche, agricole, insediative e con la struttura geomorfologica e naturalistica dei luoghi.

Nel rispetto delle norme per l'accertamento di compatibilità paesaggistica, si auspicano piani, progetti ed interventi:

- di demolizione senza ricostruzione di edifici esistenti e/o parti di essi dissonanti e in contrasto con le peculiarità paesaggistiche dei luoghi;
- manutenzione e ripristino degli accessi (colonne poderali) esistenti, limitati alle parti in cattivo stato di conservazione, senza smantellamento totale del manufatto;
- realizzazione di percorsi per la "mobilità dolce" su viabilità esistente, senza opere di impermeabilizzazione dei suoli e correttamente inserite nel paesaggio;
- rinaturalizzazione, manutenzione, restauro, conservazione e valorizzazione delle emergenze naturalistiche e geomorfologiche, dei manufatti e delle architetture minori.

La Rete tratturale, le Aree della Riforma Fondiaria ed i Beni diffusi nel paesaggio agrario, quali il Sistema insediativo e gli Alberi in filari, così come individuati e perimetrati nella tav. C3.7 e come



ulteriormente precisati a scala locale in sede di predisposizione della Relazione paesaggistica di cui al D.M. 12/12/2005, costituiscono le componenti dei Paesaggi rurali e sono disciplinati dalle seguenti ulteriori misure di salvaguardia ed utilizzazione:

- Rete tratturale: Le ulteriori misure di salvaguardia ed utilizzazione della componente Rete tratturale sono rinvenibili all'art. 7.6.3.6.
- Aree della Riforma Fondiaria - Tali insediamenti, derivanti da interventi di bonifica realizzati nel secondo dopoguerra, vanno tutelati attraverso la conservazione della struttura insediativa, globalmente considerata, nonché dei singoli manufatti, ove non gravemente compromessi. I progetti o piani di trasformazione fondiaria, inoltre, devono conservare per tali aree la riconoscibilità della geometria regolare delle quotizzazioni del mosaico della riforma agraria.
- Beni diffusi nel paesaggio agrario - Sistema insediativo - Per il sistema insediativo individuato nella Tav. C3.7, ai fini della salvaguardia e della corretta utilizzazione si considerano non ammissibili trasformazioni che possano compromettere la conservazione dei siti interessati dalla presenza e/o stratificazione di beni con valore storico culturale. Altresì, nel rispetto degli obiettivi di qualità e delle normative d'uso di cui all'art. 37 delle NTA del PPTR, si considerano ammissibili, piani, progetti e interventi diversi da quelli di cui al comma 2, nonché i seguenti:
 - ristrutturazione dei manufatti edilizi e delle attrezzature legittimamente esistenti, con esclusione della demolizione e ricostruzione per i soli manufatti di valore culturale e/o identitario, che mantengano, recuperino o ripristinino le caratteristiche costruttive, le tipologie, i materiali, i colori tradizionali del luogo, evitando l'inserimento di elementi dissonanti e privilegiando l'uso di tecnologie eco-compatibili, con incremento della SUL nei limiti consentiti per il Contesto agricolo di appartenenza;
 - realizzazione di infrastrutture a rete necessarie alla valorizzazione e tutela dei siti o al servizio degli insediamenti esistenti, purché la posizione e la disposizione planimetrica dei tracciati non compromettano i valori storico-culturali e paesaggistici;
 - demolizione e ricostruzione di edifici esistenti e di infrastrutture stabili legittimamente esistenti privi di valore culturale e/o identitario, garantendo il rispetto dei caratteri storico-tipologici ed evitando l'inserimento di elementi dissonanti;
 - realizzazione di annessi rustici e di altre strutture connesse alle attività agro-silvo-pastorali e ad altre attività di tipo abitativo e turistico-ricettivo. I manufatti consentiti dovranno essere realizzati preferibilmente in adiacenza alle strutture esistenti, essere dimensionalmente compatibili con le preesistenze e i caratteri del sito e dovranno garantire il mantenimento, il recupero o il ripristino di tipologie, materiali, colori coerenti con i caratteri paesaggistici, evitando l'inserimento di elementi dissonanti e privilegiando l'uso di tecnologie ecocompatibili.
- Beni diffusi nel paesaggio agrario - Alberi in filari - Sono beni diffusi nel paesaggio agrario con notevole significato paesaggistico le piante isolate o a gruppi, sparse, di rilevante importanza per età, dimensione, significato scientifico, testimonianza storica; le alberature stradali e poderali in filari e le pareti a secco, con relative siepi, delle divisioni dei campi, delle delimitazioni delle sedi stradali.

Nell'area del bene si dovrà attuare esclusivamente la conservazione e la valorizzazione dell'assetto attuale ed il recupero delle situazioni compromesse attraverso la eliminazione dei detrattori; non sono autorizzabili piani e progetti comportanti trasformazioni che compromettano la morfologia ed i caratteri colturali e d'uso del suolo con riferimento al rapporto esistente tra il bene ed il suo intorno diretto; non sono inoltre consentite operazioni di espianto sistematico.

Sono auspicabili integrazioni con essenze omogenee alle esistenti, e comunque autoctone.

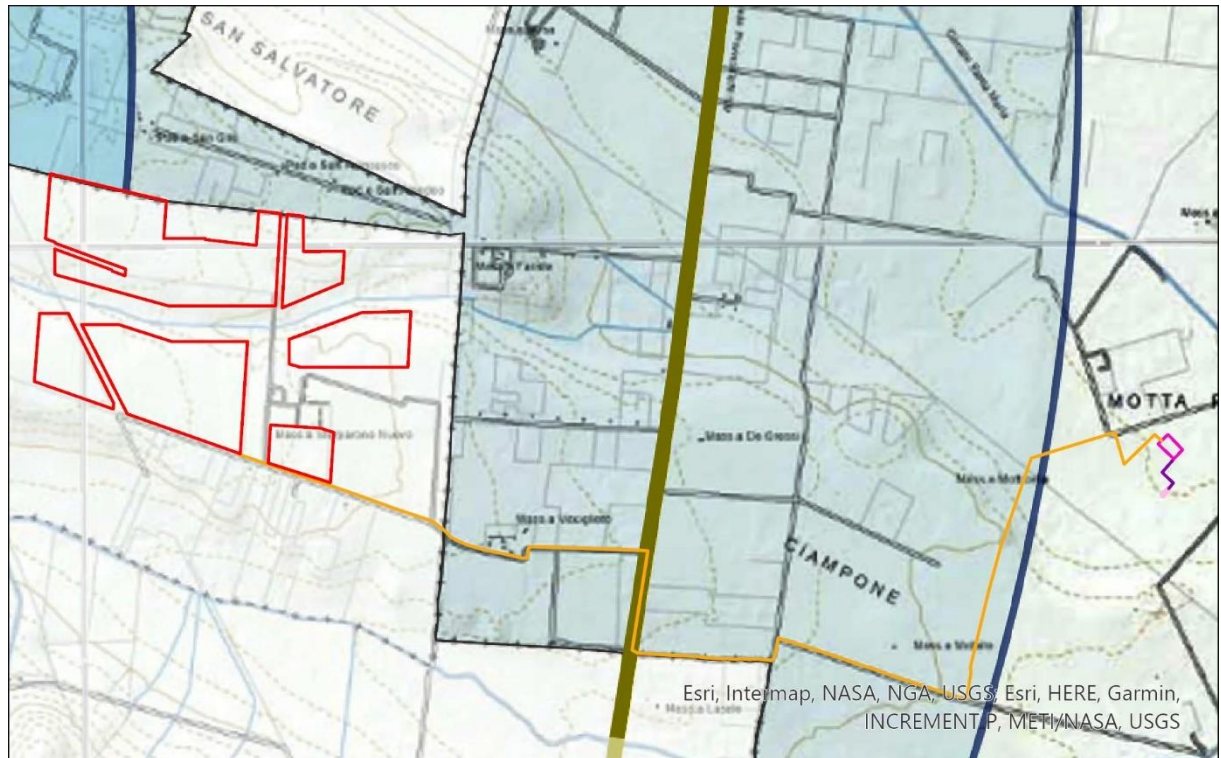

LEGENDA

- SIAD- Recinzione dell'Impianto
- SIAD- Cavidotto di Media Tensione
- SIAD- Stazione MT/AT
- SIAD- Cavidotto AT
- SIAD- Stallo AT

P.U.G. San Severo

Componenti Percettive

- Strade a Valenza Paesaggistica
- Coni Visuali

Linee Guida sulla progettazione e localizzazione di impianti di energia rinnovabile

- Fascia "A"- 4 km
- Fascia "B"- 6 km
- Fascia "C"- 10 km

Figura 3.19: PUG San Severo – Componenti Percettive

L'Articolo 7.6.3.9 "Individuazione delle componenti dei valori percettivi e controllo paesaggistico" indica le componenti dei valori percettivi individuate dal PUG del comune di San severo adeguato al PPTR comprendono ulteriori contesti costituiti da:

- Strade a valenza paesaggistica;
- Punti panoramici;
- Coni visuali.

L'Articolo 7.6.3.10 "Definizioni degli ulteriori contesti di cui alle componenti dei valori percettivi" individua:

- Strade a valenza paesaggistica (art 143, comma 1, lett. e, del Codice): consistono nei tracciati carrabili, rotabili e ciclo-pedonali dai quali è possibile cogliere la diversità, peculiarità e complessità dei paesaggi che attraversano paesaggi naturali o antropici di alta rilevanza paesaggistica, che costeggiano o attraversano elementi morfologici caratteristici (serre, costoni, lame, canali, coste di falesie o dune ecc.) e dai quali è possibile percepire panorami e scorci ravvicinati di elevato valore paesaggistico, come individuati nella tavola C3.7.



- Luoghi panoramici (art 143, comma 1, lett. e, del Codice): consistono in siti posti in posizioni orografiche strategiche, accessibili al pubblico, dai quali si gode di visuali panoramiche su paesaggi, luoghi o elementi di pregio, naturali o antropici, come individuati nella tavola C3.7.
- Coni visuali (art 143, comma 1, lett. e, del Codice): Consistono in aree di salvaguardia visiva di elementi antropici e naturali puntuali o areali di primaria importanza per la conservazione e la formazione dell'immagine identitaria e storicizzata di paesaggi pugliesi, anche in termini di notorietà internazionale e di attrattività turistica, come individuati nella tavola C3.7. Ai fini dell'applicazione delle misure di salvaguardia inerenti la realizzazione e l'ampliamento di impianti per la produzione di energia, di cui alla seconda parte dell'elaborato del PPTR 4.4.1 - *Linee guida sulla progettazione e localizzazione di impianti di energia rinnovabile*, sono considerate le tre fasce "A", "B" e "C" di intervisibilità così come individuate nella cartografia allegata all'elaborato 4.4.1 del PPTR.

L'Articolo 7.6.3.11 *"Indirizzi per le componenti dei valori percettivi"* indica che gli interventi che interessano le componenti dei valori percettivi devono tendere a:

- salvaguardare la struttura estetico-percettiva dei paesaggi, attraverso il mantenimento degli orizzonti visuali percepibili da quegli elementi lineari, puntuali e areali, quali strade a valenza paesaggistica, strade panoramiche, luoghi panoramici e coni visuali, impedendo l'occlusione di tutti quegli elementi che possono fungere da riferimento visuale di riconosciuto valore identitario;
- salvaguardare e valorizzare strade, ferrovie e percorsi panoramici, e fondare una nuova geografia percettiva legata ad una fruizione lenta (carrabile, rotabile e ciclo-pedonale) dei paesaggi;
- riqualificare e valorizzare i viali di accesso alle città.

L'Articolo 7.6.3.11 *"Indirizzi per le componenti dei valori percettivi"* indica che gli interventi che interessano le componenti dei valori percettivi devono tendere a:

- salvaguardare la struttura estetico-percettiva dei paesaggi, attraverso il mantenimento degli orizzonti visuali percepibili da quegli elementi lineari, puntuali e areali, quali strade a valenza paesaggistica, strade panoramiche, luoghi panoramici e coni visuali, impedendo l'occlusione di tutti quegli elementi che possono fungere da riferimento visuale di riconosciuto valore identitario;
- salvaguardare e valorizzare strade, ferrovie e percorsi panoramici, e fondare una nuova geografia percettiva legata ad una fruizione lenta (carrabile, rotabile e ciclo-pedonale) dei paesaggi;
- riqualificare e valorizzare i viali di accesso alle città.

L'Articolo 7.6.3.13 *"Misure di salvaguardia e di utilizzazione per le componenti dei valori percettivi"* indica che nei territori interessati dalla presenza di componenti dei valori percettivi come definiti all'art. 7.6.3.9, si applicano le misure di salvaguardia e di utilizzazione di cui ai successivi commi.

Ai fini della salvaguardia e della corretta utilizzazione dei siti di cui al presente articolo, si considerano non ammissibili tutti i piani, progetti e interventi in contrasto con gli obiettivi di qualità e le normative d'uso di cui all'art. 37 delle NTA del PPTR e in particolare, fatta eccezione per quelli di cui al comma 3, quelli che comportano:

- modificazione dello stato dei luoghi che possa compromettere l'integrità dei peculiari valori paesaggistici, nella loro articolazione in strutture idrogeomorfologiche, naturalistiche, antropiche e storico-culturali, delle aree comprese nei coni visuali;
- modificazione dello stato dei luoghi che possa compromettere, con interventi di grandi dimensioni, i molteplici punti di vista e belvedere e/o occludere le visuali sull'incomparabile panorama che da essi si fruisce;



- realizzazione e ampliamento di impianti per lo smaltimento e il recupero dei rifiuti;
- realizzazione e ampliamento di impianti per la produzione di energia, fatta eccezione per quanto previsto alla parte seconda dell'elaborato del PPTR 4.4.1 - Linee guida sulla progettazione e localizzazione di impianti di energia rinnovabile;
- nuove attività estrattive e ampliamenti.

Nel rispetto delle norme per l'accertamento di compatibilità paesaggistica, si auspicano piani, progetti e interventi che:

- comportino la riduzione e la mitigazione degli impatti e delle trasformazioni di epoca recente che hanno alterato o compromesso le relazioni visuali tra le componenti dei valori percettivi e il panorama che da essi si fruisce;
- assicurino il mantenimento di aperture visuali ampie e profonde;
- comportino la valorizzazione e riqualificazione delle aree boschive, dei mosaici colturali della tradizionale matrice agricola, anche ai fini della realizzazione della rete ecologica regionale;
- riguardino la realizzazione e/o riqualificazione degli spazi verdi e lo sviluppo della mobilità pedonale e ciclabile;
- comportino la rimozione e/o delocalizzazione delle attività e delle strutture in contrasto con le caratteristiche paesaggistiche, geomorfologiche, naturalistiche, architettoniche, panoramiche e ambientali dell'area oggetto di tutela.

Nei territori interessati dalla presenza di componenti dei valori percettivi come definiti all'art. 7.6.3.9, si applicano le misure di salvaguardia e di utilizzazione di cui ai successivi commi.

Ai fini della salvaguardia e della corretta utilizzazione dei siti di cui al presente articolo, si considerano non ammissibili tutti i piani, progetti e interventi in contrasto con gli obiettivi di qualità e le normative d'uso di cui all'art. 37 delle NTA del PPTR e in particolare quelli che comportano:

- la privatizzazione dei punti di vista "belvedere" accessibili al pubblico ubicati lungo le strade a valenza paesaggistica o in luoghi panoramici;
- la realizzazione di recinzioni in rete metallica, filo spinato, paletti in cemento e/o materiali simili lungo le strade a valenza paesaggistica o in luoghi panoramici;
- segnaletica e cartellonistica stradale che comprometta l'intervisibilità e l'integrità percettiva delle visuali panoramiche;
- ogni altro intervento che comprometta dai luoghi panoramici e dalle strade a valenza paesaggistica, l'intervisibilità e l'integrità percettiva del paesaggio e dei peculiari valori identitari riconoscibili, con particolare riferimento al valore d'insieme delle relazioni tra le componenti antropiche, morfologiche, geologiche e di copertura del suolo.

Nel rispetto delle norme per l'accertamento di compatibilità paesaggistica, si auspicano piani, progetti e interventi che:

- che mantengano e rafforzino le componenti significative e le loro reciproche relazioni fisiche e percettive al fine di arricchire e caratterizzare il paesaggio;
- comportino la riduzione e la mitigazione degli impatti e delle trasformazioni di epoca recente che hanno alterato o compromesso le relazioni visuali tra le componenti dei valori percettivi e il panorama che da essi si fruisce;
- assicurino il mantenimento di aperture visuali ampie e profonde e garantiscano la visibilità del paesaggio circostante, ponendo particolare attenzione alle prospettive visive (fruizione da particolari siti punti panoramici, belvedere, assi di percorrenza o emergenze caratterizzanti il paesaggio ecc.);
- comportino la valorizzazione e riqualificazione delle aree boschive, dei mosaici colturali della tradizionale matrice agricola, anche ai fini della realizzazione della rete ecologica regionale;

- riguardino la realizzazione e/o riqualificazione degli spazi verdi e lo sviluppo della mobilità pedonale e ciclabile;
- comportino la rimozione e/o delocalizzazione delle attività e delle strutture in contrasto con le caratteristiche paesaggistiche, geomorfologiche, naturalistiche, architettoniche, panoramiche e ambientali dell'area oggetto di tutela.

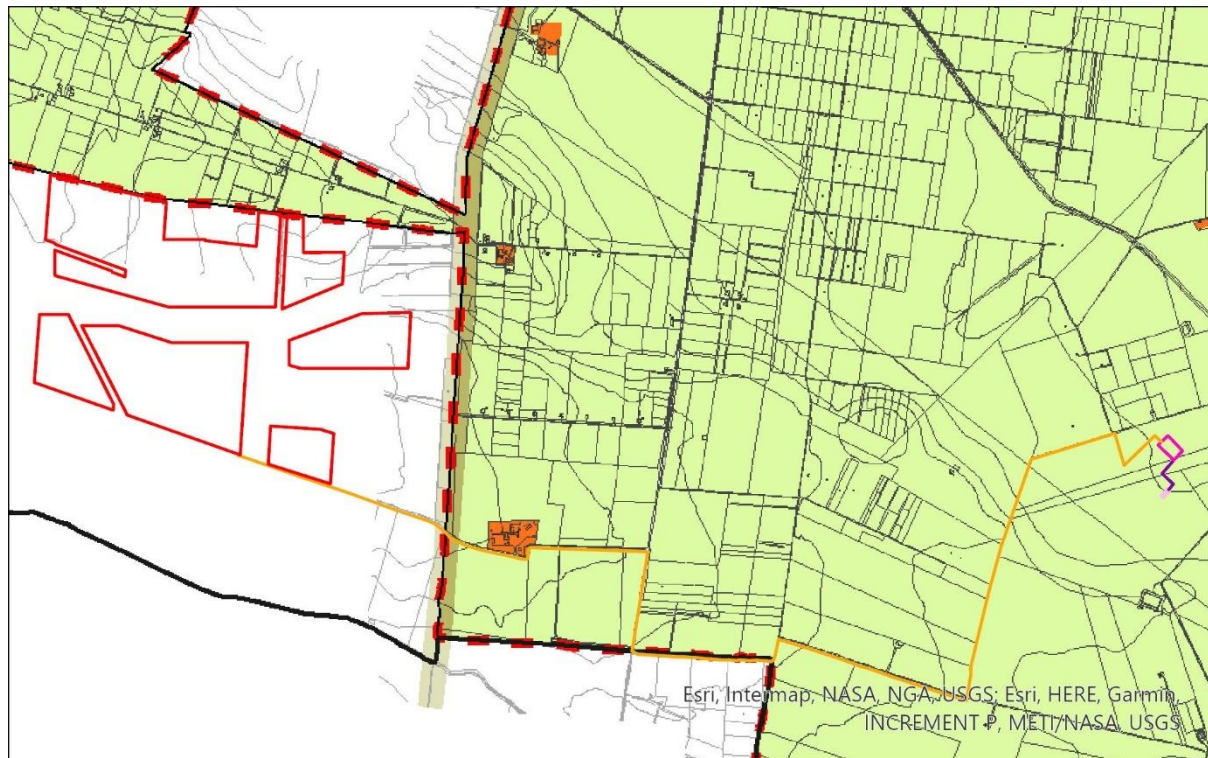

LEGENDA

- SIAD- Recinzione dell'Impianto
- SIAD- Cavidotto di Media Tensione
- SIAD- Stazione MT/AT
- SIAD- Cavidotto AT
- SIAD- Stallo AT

P.U.G. San Severo

- Componenti Percettive**
- Aree destinate alle Att. Agricole**
- EA- Zona agricola del Triolo (di alto valore agronomico)
- Complessi edilizi isolati in Territorio Extraurbani**
- A1 - Edifici Rurali

Figura 3.20: PUG San Severo – Uso del Suolo

La linea di Connessione ricade all'interno della Zona Agricola EA del Triolo. L'Articolo 23.1 "Zona agricole del Triolo (di Alto Valore Agronomico)" indica quando segue.

Costituiscono la zona Ea le aree destinate all'attività agricola nella porzione sud-orientale del territorio comunale, utilizzate prevalentemente seminativi non irrigui e sporadicamente per colture pregiate, frutteti, ecc.

L'intervento edilizio è ammesso entro i limiti quantitativi massimi e ad opera dei soggetti indicati dalle norme regionali vigenti in materia, con le seguenti precisazioni:

- Per gli edifici di origine agricola che risultino abbandonati o non più necessari alle esigenze delle aziende agricole, sono consentiti esclusivamente interventi volti al loro recupero con mutamento della destinazione all'interno del settore agricolo (per funzioni agrituristiche, ad esempio) o per funzioni ricettive legate al turismo rurale quali residenze rurali, attività di degustazione del prodotto agro-alimentare, ecc.



- Per gli edifici a destinazione residenziale conseguita entro la data di adozione delle presenti norme, l'intervento edilizio è ammesso nel rispetto dei seguenti parametri:
 - Ampliamento della Sul in misura massima del 20% della Sul esistente alla data di adozione delle presenti norme comunque fino ad un massimo di 150 mq.
 - H = 6,5 m.

In presenza di interventi di ampliamento il progetto deve contenere la verifica della Sul esistente alla data summenzionata e la relativa documentazione; l'ampliamento deve essere realizzato in continuità del fabbricato esistente o comunque integrato nello spazio già costruito.

- Per i fabbricati aventi, alla data di adozione delle presenti norme, destinazione produttiva l'intervento edilizio è ammesso nel rispetto dei seguenti parametri:
 - Ampliamento della Sul in misura massima del 10% della Sul esistente alla data di adozione delle presenti norme e comunque fino ad un massimo di 350 mq.
 - H = non superiore a quella dell'edificio ampliato;
- Per le aree già utilizzate a fini ricreativi e/o sportivi, per destinazioni di cui al successivo comma 3, per accorpamenti non superiori a 20.000 mq. escludendo aree a parcheggio o a parco, sono ammessi interventi edilizi nel rispetto dei seguenti parametri:
 - Rapporto di copertura Re massimo = 5%
 - H massima = 4,5m fatta eccezione per gli impianti sportivi in cui H massima = 8m.

Gli interventi di nuova urbanizzazione sono autorizzati mediante formazione di apposito Piano Urbanistico Esecutivo che dovrà dimostrare sia i requisiti del proponente che la compatibilità dell'intervento proposto riguardo al contesto, alle coltivazioni agricole limitrofe, alla necessità di non ridurre la consistenza di coltivazioni pregiate (vigenti, uliveti, ecc.).

- La realizzazione di interventi finalizzati allo sviluppo e al recupero del patrimonio produttivo agricolo sarà attuabile, a titolo oneroso, anche da soggetti non imprenditori agricoli a titolo principale e coltivatori diretti mediante P.U.E.
- L'area d'intervento, in ogni caso, dovrà avere una superficie almeno pari all'unità minima colturale di 10.000 mq.

Sono ammesse le seguenti destinazioni funzionali:

- per i casi di cui alla lettera a) del precedente comma è ammessa la destinazione agricola (A), destinazioni di tipo ricettivo (Pr) o per esercizi di somministrazione di alimenti e bevande (Pc) nei limiti di cui al precedente comma;
- per i casi di cui alla lettera b) del precedente comma è ammessa la sola destinazione residenziale (R);
- per i casi di cui alla lettera e) del precedente comma è ammessa la sola destinazione produttiva (Pi);
- per i casi di cui alla lettera d) del precedente comma sono ammesse destinazioni per servizi (S), limitatamente alle strutture di tipo sportivo e ricreativo e per attrezzature commerciali (Pc), limitatamente agli esercizi di somministrazione alimenti e bevande, per attrezzature turistico-ricettive (Pr) limitatamente alle strutture per feste e ricevimenti e alle strutture ricettive.

Gli interventi -edilizi e non- devono garantire il rispetto e/o il ripristino della compagine vegetale che caratterizza questi luoghi. L'attività agricola va esercitata nel rispetto dell'assetto idrico superficiale e delle relative sistemazioni.

È consentita la realizzazione di casette d'appoggio, quali elementi della tipologia rurale rinveniente dall'uso di fabbricati di ridotte dimensioni, per uso diurno o comunque temporaneo, della superficie non superiore a mq. 50 e comunque nel rispetto dell'indice di fabbricabilità pari a 0,03 mc/mq;



potranno essere dotate di pergolati e/o verande, aperte su tre lati, con superficie non superiore a quella della casetta d'appoggio.

In riferimento a quanto precedentemente esposto si evidenzia che:

- All'interno del Comune di San Severo ricade solamente la linea di connessione dell'impianto analizzato.
- la linea di connessione sarà realizzata tramite TOC e interesserà la strada panoramica per un breve tratto e solo trasversalmente. Essendo il cavidotto interrato saranno mantenuti i con visivi.

Tutto ciò considerato si ritiene, la realizzazione del progetto compatibile con le previsioni del piano. Per quanto riguarda le interferenze individuata è stata redatta apposita Relazione Paesaggistica.



4. DESCRIZIONE DELLA COMPONENTE PAESAGGISTICA

Gli ambiti di paesaggio rappresentano un'articolazione del territorio regionale in coerenza con il Codice dei Beni Culturali e del Paesaggio (art. 135 – comma 2).

Gli ambiti del PPTR costituiscono sistemi territoriali e paesaggistici individuati alla scala subregionale e caratterizzati da particolari relazioni tra le componenti fisico-ambientali, storico-insediative e culturali che ne connotano l'identità di lunga durata.

Gli ambiti sono individuati attraverso una visione sistemica e relazionale in cui prevale la rappresentazione della dominanza dei caratteri che volta a volta ne connota l'identità paesaggistica.

L'individuazione delle figure territoriali e paesaggistiche (unità minime di paesaggio) e degli ambiti (aggregazioni complesse di figure territoriali) è scaturita da un lungo lavoro di analisi che, integrando numerosi fattori, sia fisico-ambientali sia storico culturali, ha permesso il riconoscimento di sistemi territoriali complessi (gli ambiti) in cui fossero evidenti le dominanti paesaggistiche che connotano l'identità di lunga durata di ciascun territorio. Per l'individuazione delle figure territoriali e degli ambiti paesaggistici sono stati intrecciati due grandi campi:

- l'analisi morfotipologica, che ha portato al riconoscimento di paesaggi regionali caratterizzati da specifiche dominanti fisico-ambientali;
- l'analisi storico-strutturale, che ha portato al riconoscimento di paesaggi storici caratterizzati da specifiche dinamiche socio-economiche e insediative.

Il PPTR della regione Puglia identifica e perimetra i seguenti ambiti:

1. Gargano;
2. Monti Dauni;
3. Tavoliere;
4. Ofanto;
5. Puglia Centrale
6. Alta Murgia
7. Murgia dei Trulli;
8. Arco Jonico tarantino;
9. La piana brindisina;
10. Tavoliere salentino;
11. Salento delle Serre.

Il sito, oggetto del seguente Studio di impatto Ambientale, rientra all'interno dell'ambito paesaggistico del Tavoliere.



Figura 4.1: PPR: Individuazione dei paesaggi della Puglia

All'interno dell'Ambito Paesaggistico del Tavoliere il PPR individua e perimetra i seguenti sub-ambiti:

- 3.1 La Piana Foggiana della Riforma;
- 3.2 Il mosaico di San Severo;
- 3.3 Il mosaico di Cerignola;
- 3.4 Le Saline di Margherita di Savoia;
- 3.5 Lucera e le Serre dei Monti Dauni;
- 3.6 Le Marane di Ascoli Satriano.

Il sito oggetto del seguente Studio di Impatto Ambientale rientra all'interno del sub-ambito paesaggistico del mosaico di San Severo.

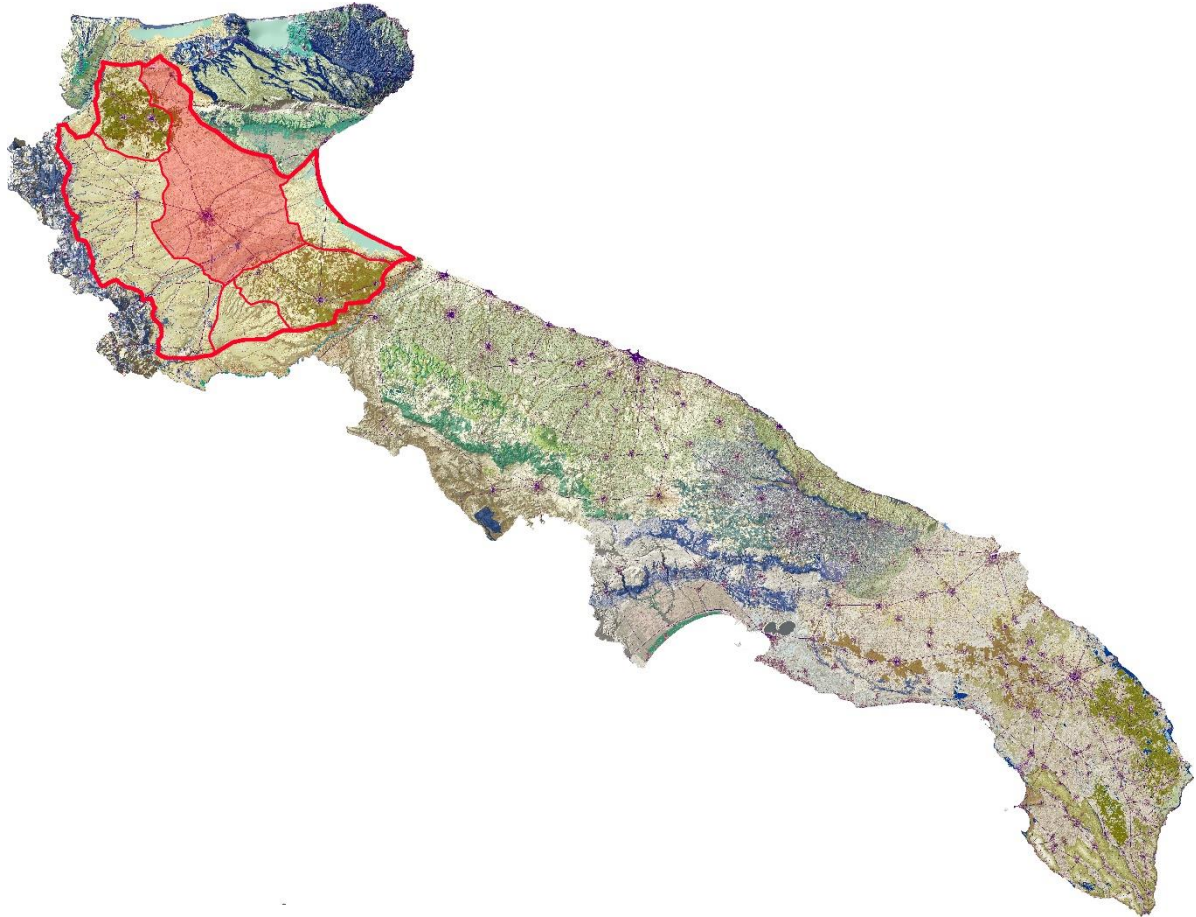
L'ambito del Tavoliere è caratterizzato dalla dominanza di vaste superfici pianeggianti coltivate prevalentemente a seminativo che si spingono fino alle propaggini collinari dei Monti Dauni. La delimitazione dell'ambito si attesta sui confini naturali rappresentati dal costone garganico, dalla catena montuosa appenninica, dalla linea di costa e dalla valle dell'Ofanto.

4.1 BENI MATERIALI E PATRIMONIO CULTURALE



Figura 4.2: Elementi di interesse paesaggistico nell'area oggetto di intervento



LEGENDA

- SIAD- Recinzione dell'Impianto
- SIAD- Cavidotto di Media Tensione
- SIAD- Stazione MT/AT
- SIAD- Cavidotto AT
- SIAD- Stallo AT

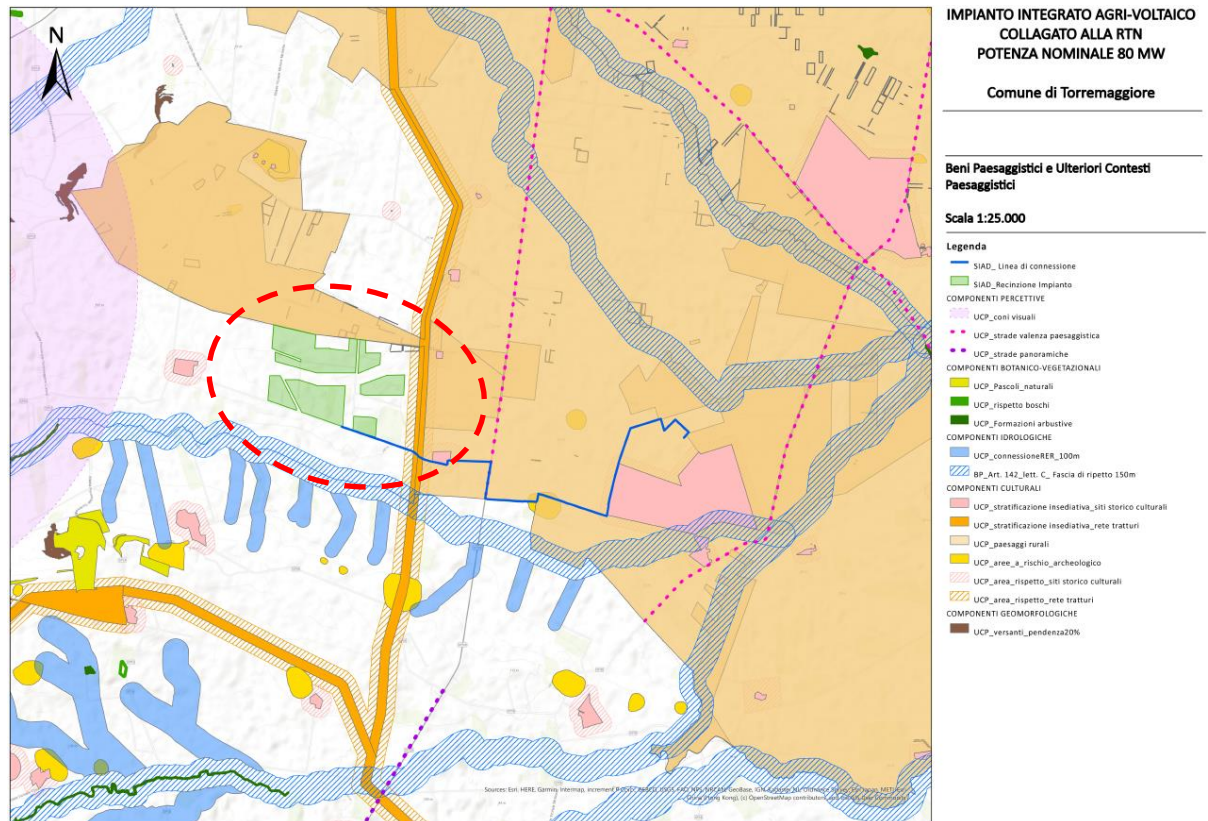
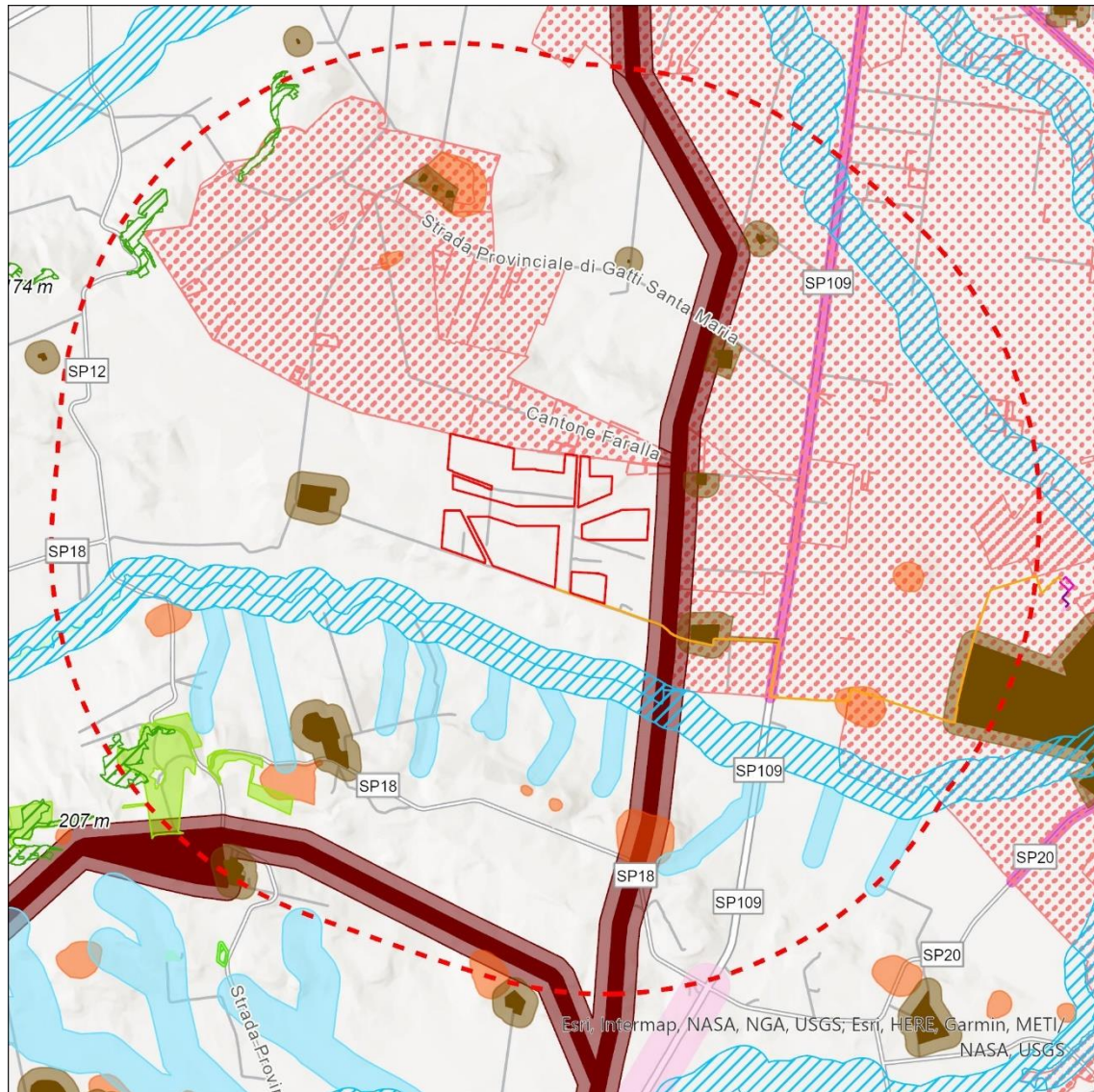
P.P.T.R

Componenti Idrologiche

- BP- Art. 142 Lett. C- 150m
- UCP- Connessione RER- 100m

P.P.T.R

Componenti Valori Percettivi

- UCP- Strade Panoramiche
- UCP- Strade a valenza paesaggistica

P.P.T.R

Componenti Botanico Vegetazionali

- BP- Art. 142 Lett. G
- UCP- Formazioni arbustive
- UCP- Pascoli naturali
- UCP- fascia rispetto boschi

P.P.T.R

Componenti Culturali e Insediative

- UCP- stratificazione insediativa- storico culturali
- UCP- area di rispetto- siti storico culturali
- UCP- aree a rischio archeologico
- UCP- stratificazione insediativa- rete tratturi
- UCP- area di rispetto- rete tratturi
- UCP- paesaggi rurali

P.P.T.R

Componenti Geomorfologiche

- UCP- Versanti con pendenza > 20%

Figura 4.3: Elementi di interesse paesaggistico nell'area oggetto di intervento



L'area in cui ricade il sito oggetto del seguente Studio di Impatto Ambientale risulta essere caratterizzata dalla forte presenza del tessuto agricolo, che rappresenta il paesaggio caratteristico del Tavoliere.

Si evidenzia che l'area oggetto di studio, compresa l'area interessata dalla linea di connessione, non è caratterizzata dalla presenza di elementi di rilevanza paesaggistica elevata quali muretti a secco, siepi, terrazzamenti, architetture minori in pietra a secco, specchie, trulli, lamie, cisterne, pozzi, canalizzazioni delle acque piovane, piante di rilevante importanza, ulivi monumentali, alberature stradali e poderali.

Il progetto vede la realizzazione di un impianto agrivoltaico che permette la compresenza di un impianto di produzione di energia pulita e di un impianto olivicolo super intensivo. Sarà pertanto mantenuta la vocazione agricola dell'area.

Sono stati evidenziati con un retino vinaccia i tratturi, questi sono gli elementi che meglio rappresentano il patrimonio storico culturale del Tavoliere. I tratturi rappresentano il passaggio delle greggi e degli armamenti, prima della costruzione delle antiche strade romane lungo questi si svolgevano intensi traffici commerciali. Oggi i tratturi rappresentano beni di notevole interesse per l'archeologia, per la storia politica, militare economica, sociale e culturale e sono sottoposti a tutela.

Altri elementi rappresentati il patrimonio storico – culturale del Tavoliere sono rappresentati dalle masserie, queste sono state evidenziate con un retino color arancione per quelle rientranti nelle aree a rischio archeologico, mentre con un retino color marrone quelle rientranti nei siti storico culturale tutelate con un buffer di 100 m.

Un altro elemento di considerevole interesse paesaggistico è rappresentato dal Torrente Triolo, che corre a 650 metri a Sud del Sito ed è tutelato con una fascia di rispetto di 150 m per sponda.

Il tratteggio rosso indica un buffer di 3 km dalla recinzione dell'impianto che indica la "zona di visibilità teorica" definita come l'area in cui il nuovo impianto può essere teoricamente visto (Atto Dirigenziale n. 162 del 06/06/2014).

4.2 LE COMPONENTI DEL PAESAGGIO

Secondo la Convenzione Europea del Paesaggio, il paesaggio: *"designa una determinata parte di territorio, così come è percepita dalle popolazioni, il cui carattere deriva dall'azione di fattori naturali e/o umani e dalle loro interrelazioni"*.

Esso è dunque un'entità complessa e unitaria che può essere letta a partire dalle diverse componenti, ma che va intesa come un insieme di elementi la cui conservazione e trasformazione deve tenere conto delle reciproche interrelazioni. Il concetto di paesaggio, dunque, non intende imporre una gerarchia rigida di valori da tutelare, ma vuole concepire l'ambiente nella sua totalità comprendendo anche gli elementi critici e di degrado con la finalità di apportare loro un miglioramento. La pianificazione e la tutela paesaggistica, partendo dal dato oggettivo del territorio nella sua totalità e complessità, così come percepito dalle popolazioni, intende costruire un'idea di sviluppo sostenibile tenendo conto dei valori presenti e delle criticità ambientali potenzialmente migliorabili.

L'analisi del territorio viene condotta attraverso la lettura degli ambiti territoriali, con le sue emergenze, criticità e potenzialità di sviluppo. Il paesaggio della Sardegna presenta peculiarità molto varie e articolate, difficilmente riconducibili a unicità e omogeneità. La diversità si esprime nelle sue varie componenti: nella struttura geologica e nelle sue forme, nelle dinamiche e associazioni della flora e della fauna, nelle dinamiche delle comunità umane, da renderlo un mosaico geo-bio-antropologico.

Vengono di seguito analizzate gli elementi che compongono tale paesaggio, relative all'attività agricola, residenziale, produttiva, ricreazionale, infrastrutturale che vanno ad incidere sul grado di naturalità del sistema in oggetto.



4.2.1 Componente Naturalistica

Il territorio dell'intorno del Sito oggetto del seguente studio di impatto Ambientale ricade all'interno dell'Ambito del Tavoliere, più precisamente nel sub-ambito del "Mosaico di San Severo".

L'ambito del Tavoliere racchiude l'intero sistema delle pianure alluvionali comprese tra il Subappennino Dauno, il Gargano, la valle dell'Ofanto e l'Adriatico. Rappresenta la seconda pianura più vasta d'Italia.

Le aree naturali occupano solo il 4% dell'intera superficie dell'ambito ed appaiono molto frammentate.

I boschi rappresentano circa lo 0,4% della superficie naturale e la loro distribuzione è legata strettamente al corso dei torrenti, trattandosi per la gran parte di formazioni ripariali a salice bianco, salice rosso, olmo, pioppo bianco. Tra le residue aree boschive assume particolare rilevanza ambientale il Bosco dell'Incoronata vegetante su alcune anse del fiume Cervaro a pochi chilometri dall'abitato di Foggia.

Le aree a pascolo con formazioni erbacee e arbustive sono ormai ridottissime occupando appena meno dell'1% della superficie dell'ambito.

Il sistema di conservazione della natura regionale individua nell'ambito alcune aree tutelate sia ai sensi della normativa regionale che comunitaria.

La gran parte del sistema fluviale del Tavoliere rientra nella Rete Ecologica Regionale come principali connessioni ecologiche tra il sistema ambientale del Subappennino e le aree umide presenti sulla costa adriatica.

Il Sistema di Conservazione della Natura dell'ambito interessa circa il 5% della superficie dell'ambito e si compone del Parco Naturale Regionale "Bosco Incoronata", di tre Siti di Importanza Comunitaria (SIC) e una Zona di Protezione Speciale (ZPS); è inoltre inclusa una parte del Parco del Nazionale del Gargano che interessa le aree umide di Frattarolo e del Lago Salso.

L'ambito in cui ricade il Sito ha una bassa copertura di aree naturali, e risultano in gran parte essere concentrate lungo il corso dei torrenti e sulle aree di versante. Si tratta nella maggior parte dei casi di formazioni molto ridotte e frammentate, immerse in un contesto agricolo spesso invasivo e fortemente specializzato.

L'unico elemento individuabile nei pressi dell'area di intervento risulta essere il fiume Triolo, localizzato a circa 4 Km dal Sito, si tratta di un corso d'acqua prevalentemente torrentizio che nasce dalla confluenza del Torrente Capacchione dopo un corso di circa 50 Km sfocia nel Torrente Candelaro.

4.2.2 Componente Agraria

L'ambito del Tavoliere è caratterizzato dalla presenza di un paesaggio fondamentalmente pianeggiante la cui grande unitarietà morfologica pone come primo elemento determinante del paesaggio rurale la tipologia colturale. Il secondo elemento risulta essere la trama agraria che si presenta in varie geometrie e tessiture.

All'interno del Tavoliere è possibile riconoscere tre macropaesaggi:

- l'associazione di vigneto e seminativo a trama larga caratterizzato da suolo umido e l'oliveto a trama fitta, sia come monocoltura che come coltura prevalente;
- la struttura rurale a trama relativamente fitta a sud resa ancora più frammentata dalla grande eterogeneità colturale che caratterizza notevolmente questo paesaggio;
- la struttura agraria caratterizzata dalla trama relativamente fitta a est, in prossimità della fascia subappenninica, dove l'associazione colturale è rappresentata dal seminativo con l'oliveto.

Pur con queste forti differenziazioni colturali, il paesaggio si connota come un vero e proprio mosaico grazie alla complessa geometria della maglia agraria, fortemente differente rispetto alle grandi estensioni seminative che si trovano intorno a Foggia.

I paesaggi rurali del Tavoliere sono caratterizzati dalla profondità degli orizzonti e dalla grande estensione dei coltivi. La scarsa caratterizzazione della trama agraria, elemento piuttosto comune in gran parte dei paesaggi del Tavoliere, esalta questa dimensione ampia, che si declina con varie sfumature a seconda dei morfotipi individuati sul territorio. Secondo elemento qualificante e caratterizzante il paesaggio risulta essere il sistema idrografico che, partendo da un sistema fitto, ramificato e poco inciso tende via via a organizzarsi su una serie di corridoi ramificati.

Le attuali tecniche colturali hanno modificato intensamente i paesaggi storici e talvolta i processi di messa a coltura hanno interessato parti del territorio alle quali non erano storicamente legate.

La valenza ecologica nel Tavoliere è medio - bassa, dove prevalgono le colture seminative marginali ed estensive. La matrice agricola ha infatti una scarsa presenza di boschi residui, siepi e filari con sufficiente contiguità agli ecotoni delle serre e del reticolo idrografico. L'agroecosistema, anche senza la presenza di elementi con caratteristiche di naturalità, mantiene una relativa permeabilità orizzontale data la modesta densità di elementi di pressione antropica.

Il Sito ricade in prossimità del "Paesaggio Agrario complessivo di San Severo", esso è caratterizzato da ordinati oliveti, ampi vigneti, vasti seminativi a frumento e sporadici frutteti. Numerosi sono anche i campi coltivati a ortaggi, soprattutto in prossimità del centro urbano. Il territorio, prevalentemente pianeggiante, segue un andamento altimetrico decrescente da ovest a est, mutando progressivamente dalle lievi cresse collinose occidentali (propaggini del subappennino) alla più regolare piana orientale, in corrispondenza del bacino del Candelaro. Il sistema insediativo si sviluppa sulla raggiera di strade che si dipartono da San Severo verso il territorio rurale ed è caratterizzato principalmente da masserie e poderi.

Si evidenzia che l'area in cui ricadrà l'impianto risulta essere priva di culture di pregio e di elementi a valenza paesaggistica.



Figura 4.4: Aree di Installazione dell'impianto



Figura 4.5: Aree di Installazione dell'impianto

4.2.3 Componente Storico – Archeologica

Le dinamiche insediative del Tavoliere sono legate alle forme di utilizzazione del suolo. Si evidenzia già dal Neolitico una sensibile presenza del querceto misto e della macchia mediterranea, ma in età preromana le forme di utilizzazione del suolo tendono attorno al binomio cerealicoltura-allevamento – di pecore, ma anche di cavalli. La presenza dell'ulivo e della vite sono molto limitate.

Ad oggi il paesaggio agrario, anche se profondamente intaccato dall'urbanizzazione e dalle radicali modifiche degli ordinamenti colturali, mantiene elementi di grande interesse. La caratteristica prevalente è di grandi masse di coltura, la cui produzione è orientata al mercato, con le colture estensive che arrivano fino alle periferie urbane.

L'elemento architettonico di maggior presenza nel territorio del Tavoliere è la masseria cerealicola, un'azienda tipicamente estensiva che presenta valori paesaggistici di grande interesse, con le variazioni cromatiche lungo il corso delle stagioni, con una distesa monocolora, al cui centro spicca di solito un'oasi alberata attorno agli edifici rurali. Sia pure di minore pregio delle analoghe strutture della Puglia centromeridionale, le masserie del Tavoliere meritano di essere adeguatamente salvaguardate e valorizzate.

I paesaggi della pianura del Tavoliere risentono del consumo di suolo che caratterizza il territorio meridionale, sia per il dilagare dell'edilizia residenziale urbana, sia per la realizzazione di infrastrutture, di piattaforme logistiche spesso poco utilizzate, per aree industriali e anche per costruzioni al servizio diretto dell'azienda agricola.

Due elementi di Interesse Storico-Archeologico individuabili, di interesse per il Sito risultano essere Caste Fiorentino, localizzato a circa 5,5 Km ad Ovest dell'area e il castello di Lucera, localizzato a circa 9 km a Sud dell'Area.

Si evidenzia che da analisi dell'intervisibilità (rif. Paragrafo 2.2.3) l'area di intervento risulta essere visibile sia da Castefiorentino che dal Castello di Lucera.



Figura 4.6: Castel Fiorentino



Figura 4.7: Castello di Lucera

Nel territorio in cui ricade il sito oggetto di intervento vi è la presenza di masserie e beni architettonici sparsi, tipiche del Mosaico di San Severo non interessate dal progetto in esame. Quella più prossima al Sito risulta essere la “Masseria Posta di Visciglieto”, localizzato a circa 1 Km dall’Area di intervento.



Figura 4.8: Masseria Posta di Visciglieto

4.2.4 Componente Urbana – Infrastrutturale – Industriale

Il sistema insediativo dell'ambito del Tavoliere è composto: dalla "Pentapoli del Tavoliere" con le reti secondarie, dalla rete dei comuni del basso Ofanto, dal sistema costiero di Zapponeta e Margherita di Savoia, dai comuni ai piedi del Gargano settentrionale e dei laghi.

I processi contemporanei hanno portato la polarizzazione di un sistema omogeneo attraverso due distinte forme di edificazione: la prima di tipo lineare lungo alcuni assi, la seconda mediante grosse piattaforme produttive come: le zone ASI di Incoronata, San Severo, Cerignola con l'interporto e Foggia con le aree produttive e l'aeroporto.

I centri urbani di maggiore rilievo nei pressi del Sito oggetto del seguente Studio di Impatto Ambientale risultano essere:

- Lucera: localizzata a circa 9 Km dal Sito;
- Torremaggiore: localizzata a circa 10,7Km dal Sito;
- San Severo: localizzata a circa 9,5 Km dal Sito.

Per quel che riguarda la linea infrastrutturale è possibile individuare nei pressi del Sito delle strade di Interesse Paesaggistico, quali la S.P. 109, Lucera – San Severo, localizzata a circa 1,3 Km dal Sito. È inoltre possibile individuare 550 m, localizzato ad Est del Sito il "Regio Braccio Pozzo delle Capre – Fiume Triolo", appartenente alla Rete Tratturi.



Figura 4.9: Vista da SP109 verso il Sito

4.3 ANALISI DELLO STATO DELLA COMPONENTE

L'area oggetto di studio, come precedentemente descritto, risulta inserita in un contesto paesaggistico tendenzialmente uniforme, principalmente caratterizzato dalla presenza di territorio agricolo uniforme, in cui prevalgono i seminativi e le colture intensive. L'area oggetto di progetto risulta tuttavia priva di colture di pregio invece presenti in altre zone dell'ambito "Tavoliere".

A seguito di un sopralluogo, dove è stata indagata l'area interessata dall'intervento è emerso che lo stato attuale dei luoghi nell'area di impianto vede la quasi totalità della superficie rappresentata da colture di cereali (grano duro in particolare), con presenza sporadica di orticoltura a cielo aperto. A Sud Est dell'impianto, in prossimità del suo confine sono presenti piccoli appezzamenti caratterizzati dalla coltivazione di Oliveto.

Tali colture si ritiene che non apportino un elemento di particolare pregio paesaggistico al contesto di inserimento dell'impianto e, inoltre, non sono presenti colture agricole che diano origine ai prodotti con riconoscimento I.G.P., I.G.T., D.O.C., e D.O.P.

Da un'analisi effettuata sul sito e tramite software GIS, utilizzando i dati vettoriali disponibili dal portale cartografico "sit.puglia", è stato possibile inoltre appurare l'assenza di particolari beni naturali e culturali quali ulivi monumentali e muretti a secco all'interno e nei pressi dell'area di progetto.

In seguito si riporta una breve analisi fotografica che mostra lo stato di fatto dell'area oggetto di intervento e del suo intorno.



Figura 4.10: punti di presa fotografica impianto e linea di connessione



Fotografia 1

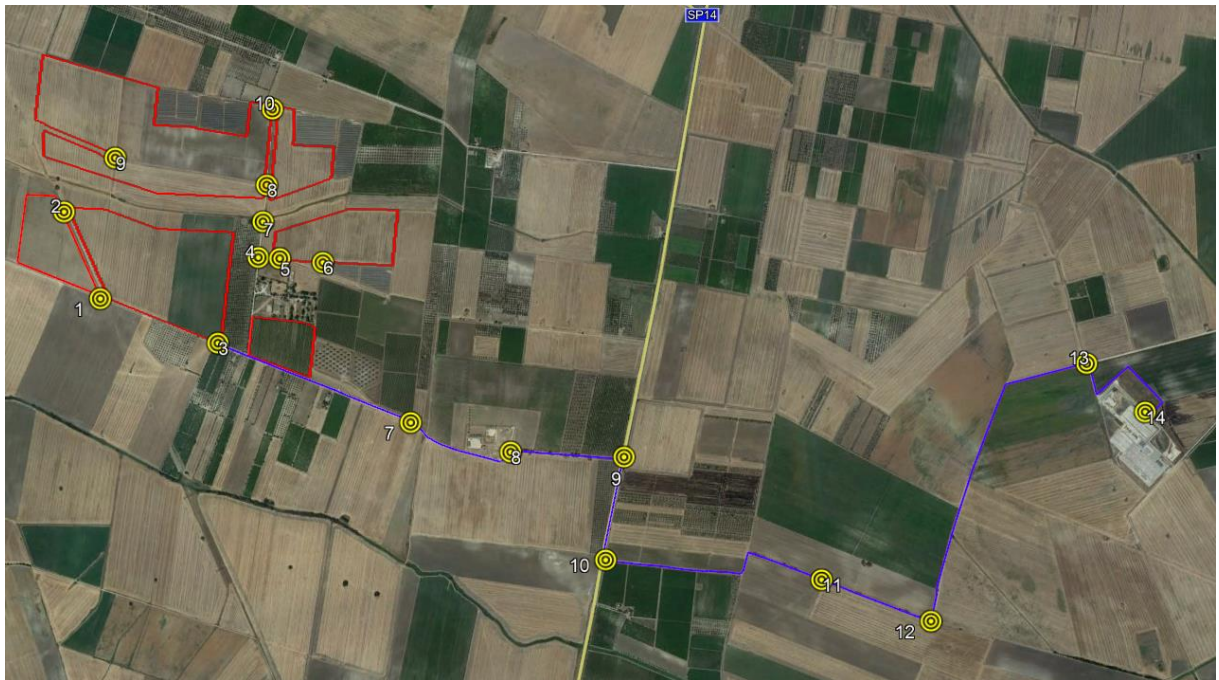

Fotografia 2



Fotografia 3



Fotografia 4



Fotografia 5



Fotografia 6



Fotografia 7



Fotografia 8



Fotografia 9



Fotografia 10

All'interno e nei pressi dell'area di intervento non sono stati individuati dei recettori puntuali, quali a titolo di esempio, punti di osservazione o panoramici.

Di seguito si riporta una breve analisi fotografica riguardante la linea di connessione.



Fotografia 11



Fotografia 12



Fotografia 13



Fotografia 14



Fotografia 15



Fotografia 16



Fotografia 17



Fotografia 18



Fotografia 19



5. INTERFERENZE DEL PROGETTO CON LA COMPONENTE PAESAGGISTICA

Le principali fonti di impatto per la componente oggetto del paragrafo, risultano essere:

- La sottrazione di areali dedicati alle produzioni di prodotti agricoli;
- La presenza fisica del cantiere, dei macchinari e dei cumuli di materiali di cantiere;
- L'impatto luminoso in fase di costruzione
- Il taglio di vegetazione necessario alla costruzione dell'impianto;
- La presenza del parco fotovoltaico e delle strutture connesse;
- Gli impatti dovuti ai cambiamenti fisici degli elementi che costituiscono il paesaggio.

Di seguito si riportano i potenziali recettori lineari e puntuali per l'impianto oggetto del seguente Studio di Impatto Ambientale. I recettori sono luoghi o percorsi che rappresentano elementi di particolare interesse paesaggistico e risultano quindi fruibili dalla popolazione.

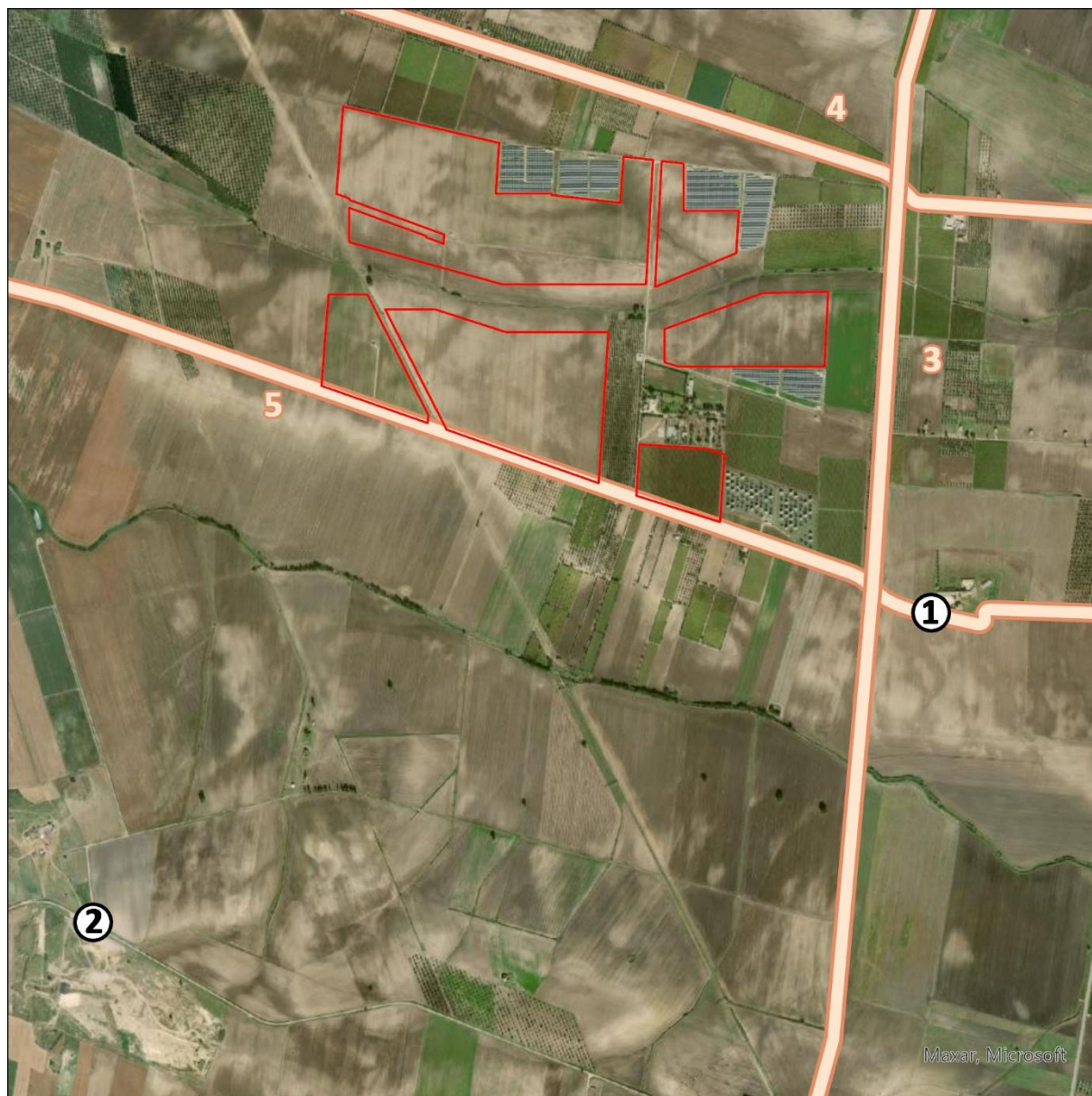

LEGENDA

Individuazione dei Potenziali Recettori

SIAD- Recinzione dell'Impianto

Recettori Puntuali

Recettori Lineari

Figura 5.1: SIAD – Potenziali Recettori

I potenziali recettori individuati nei pressi dell'Impianto risultano essere:

4. Masseria Posta di Visciglieto, localizzata a circa 700 metri ad Est del Sito;
5. Masseria il Feudo, localizzata a circa 1,8 Km a Sud-Ovest del Sito;
6. Regio Braccio Pozzo delle Capre – Fiume Triolo, con scorrimento Nord – Sud, localizzato a circa 200 metri ad Est del Sito;
7. Strada Cantone Faralla, con scorrimento Est – Ovest, localizzato a circa 180 metri a Nord del Sito;

8. Strada Vicinale di accesso al Sito con scorrimento Est – Ovest, localizzata al confine Sud dello stesso.

Di seguito si riportano delle riprese fotografiche dai recettori sensibili individuati nell'intorno dell'Impianto oggetto del seguente Studio di Impatto Ambientale.



Fotografia 1 – Masseria Posta di Visciglieto



Fotografia 2 – Masseria Il Feudo



Fotografia 3 – Regio Tratturo Pozzo delle Capre -Fiume Triolo



Fotografia 4 – Strada Cantone Farallo



Fotografia 4 – Strada Vicinale di accesso al Sito

Dall'analisi fotografica sopra riportata che mostra le viste dai recettori sensibili verso l'area di impianto si evidenzia che lo stesso non risulta essere visibile data la morfologia del territorio e data la presenza di vegetazione nel contesto di riferimento.

Si sottolinea inoltre che nei punti in cui l'impianto è visibile la percezione che si avrà sarà quella di un filare alberato data la completa mitigazione dell'impianto.

5.1 IMPATTO SULLA COMPONENTE – FASE DI COSTRUZIONE

I cambiamenti diretti al paesaggio derivano principalmente dalla perdita di suolo agricolo e di vegetazione necessaria all'installazione delle strutture, delle attrezzature e alla creazione della viabilità di cantiere.

Considerando che:

- le attrezzature di cantiere che verranno utilizzate durante la fase di costruzione, a causa della loro modesta altezza, non altereranno significativamente le caratteristiche del paesaggio;
- l'area di cantiere sarà interna all'area di intervento e sarà occupata solo temporaneamente;
- è prevista la realizzazione di una fascia di mitigazione verde perimetrale. Inoltre, si ricorda che il progetto prevede l'integrazione dell'impianto fotovoltaico con un impianto olivicolo super-intensivo inoltre, le aree poste tra le file e sotto le strutture saranno inerbite.

Pertanto, è possibile affermare che l'impatto sul paesaggio, durante la fase di cantiere, avrà durata breve ed estensione limitata all'area e al suo immediato intorno.

Al fine di minimizzare gli impatti sul paesaggio sono state previste ulteriori misure di mitigazione di carattere gestionale. In particolare:

- Le aree di cantiere verranno mantenute in condizioni di ordine e pulizia e saranno opportunamente delimitate e segnalate;
- Al termine dei lavori si provvederà al ripristino dei luoghi e tutte le strutture di cantiere verranno rimosse, insieme agli stoccaggi di materiale.

In linea generale, saranno adottati anche opportuni accorgimenti per ridurre l’impatto luminoso (Institute of Lighting Engineers, 2005):

- Si eviterà di sovra-illuminare e verrà minimizzata la luce riflessa verso l’alto;
- Verranno adottati apparecchi di illuminazione specificatamente progettati per ridurre al minimo la diffusione della luce verso l’alto;
- Verranno abbassate o spente le luci quando cesserà l’attività lavorativa, a fine turno. Al fine Generalmente un livello più basso di illuminazione sarà comunque sufficiente ad assicurare adeguati livelli di sicurezza;
- Verrà mantenuto al minimo l’abbagliamento, facendo in modo che l’angolo che il fascio luminoso crea con la verticale non sia superiore a 70°.

Date le considerazioni e le misure di mitigazione elencate in precedenza, si ritiene che l’impatto sulla componente in fase di costruzione sarà limitato al solo periodo di attività del cantiere (16 mesi) e avrà estensione esclusivamente locale.

5.2 IMPATTO SULLA COMPONENTE – FASE DI ESERCIZIO

L’unico impatto sul paesaggio durante la fase di esercizio è riconducibile alla presenza fisica del parco fotovoltaico e delle strutture connesse.

Si riporta di seguito una foto aerea dello stato di fatto dell’area e la stessa con inserimento dell’impianto in progetto ai fini della valutazione dell’impatto visivo-percettivo dell’impianto oggetto del presente studio.



Figura 5.2: Vista aerea – Stato di fatto



Figura 5.3: Vista aerea – Stato di progetto

La *Figura 5.3* evidenzia che l'impianto in progetto sarà inserito mantenendo il pattern dei campi agricoli presenti e non andrà a modificare la rete di viabilità agro-pastorale.

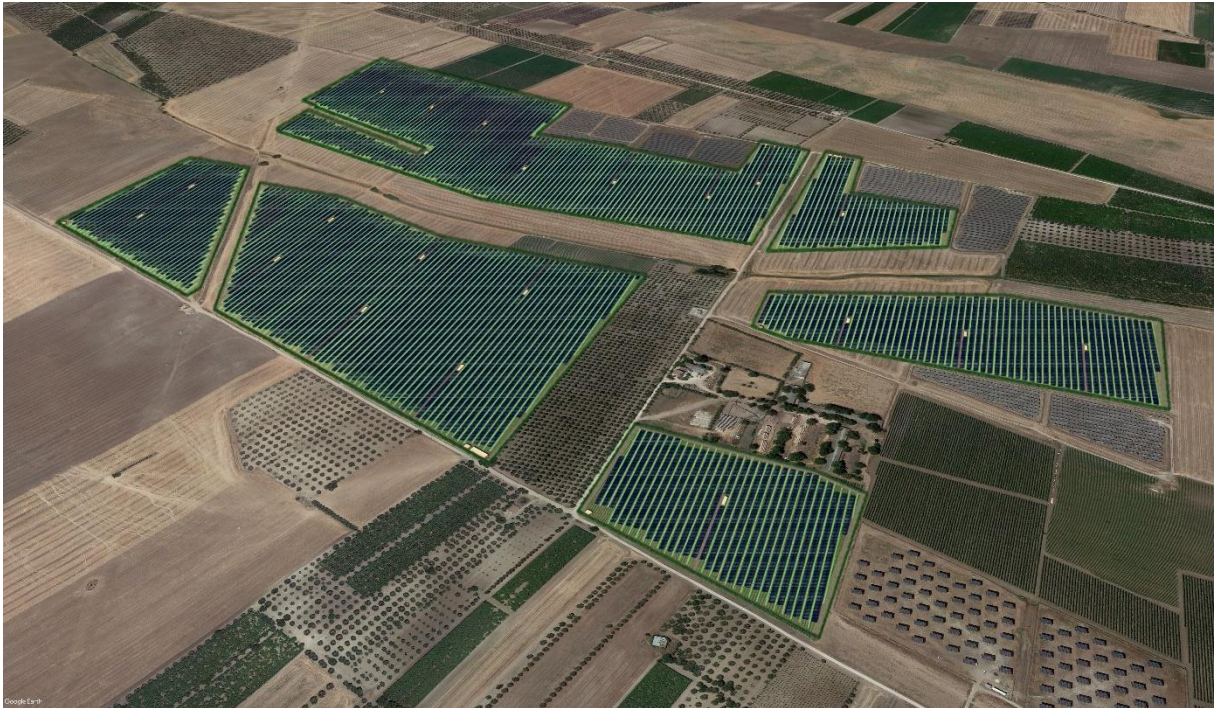

Figura 5.4: Punti di Presa Fotografica - Fotoinserimenti

Dai fotoinserimenti che seguono è evidente come l'impianto sarà correttamente mitigato dai punti più prossimi al sito (1, 2, 3, 4, 5, 6, 7). Dai recettori individuati descritti al paragrafo precedente più distanti (punti 8, 9) data la morfologia del territorio, la presenza di vegetazione e la distanza, l'impianto non risulterà visibile o sarà difficilmente percepibile.



Figura 5.5: Fotoinserimento 1 – Stato di Fatto

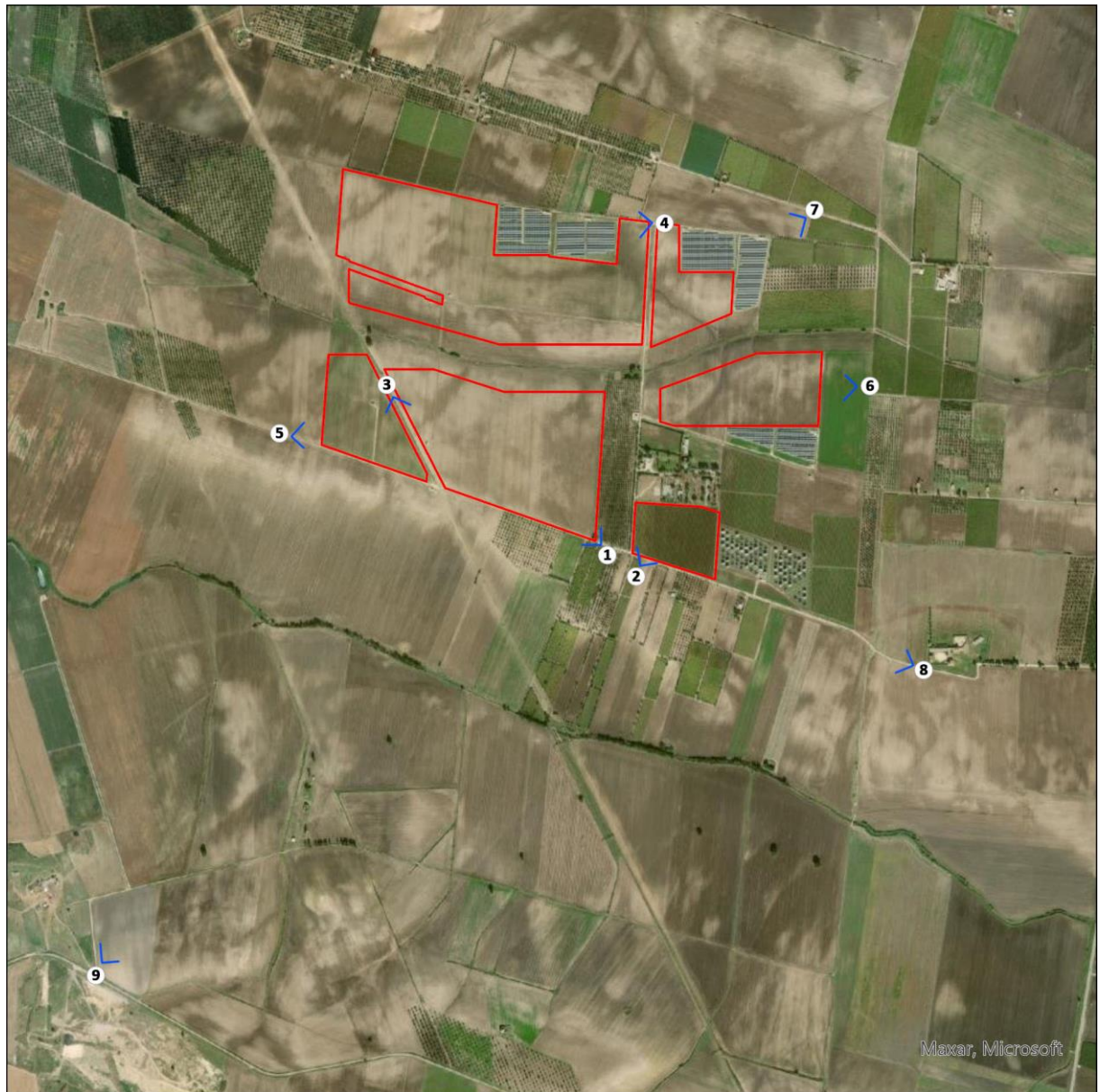

Figura 5.6: Fotoinserimento 1 – Stato di Progetto



Figura 5.7: Fotoinserimento 2 – Stato di Fatto



Figura 5.8: Fotoinserimento 2 – Stato di Progetto



Figura 5.9: Fotoinserimento 3 – Stato di Fatto



Figura 5.10: Fotoinserimento 3 – Stato di Progetto



Figura 5.11: Fotoinserimento 4 – Stato di Fatto



Figura 5.12: Fotoinserimento 4 – Stato di Progetto



Figura 5.13: Fotoinserimento 5 – Stato di Fatto



Figura 5.14: Fotoinserimento 5 – Stato di Progetto



Figura 5.15: Fotoinserimento 6 – Stato di Fatto



Figura 5.16: Fotoinserimento 6 – Stato di Progetto



Figura 5.17: Fotoinserimento 7 – Stato di Fatto



Figura 5.18: Fotoinserimento 7 – Stato di Progetto



Figura 5.19: Fotoinserimento 8 – Stato di Fatto



Figura 5.20: Fotoinserimento 8 – Stato di Progetto



Figura 5.21: Fotoinserimento 9 – Stato di Fatto



Figura 5.22: Fotoinserimento 9 – Stato di Progetto

Dai punti foto 7, 8, 9 l'intervento risulta essere parzialmente visibile o non visibile in quanto si rileva la presenza di elementi morfologici e/o vegetazionali che si interpongono tra l'osservatore e il sito.

A valle delle considerazioni e analisi effettuate sulle caratteristiche dei luoghi e sulla pianificazione vigente, di seguito si riporta la valutazione della compatibilità paesaggistica del progetto fotovoltaico.

In merito alla diversità e all'integrità del paesaggio l'area di progetto ricade all'interno di una porzione del territorio in cui la realtà agraria è predominante. Si tratta tuttavia di coltivazioni di scarso valore paesaggistico e, come mostrato nel paragrafo dedicato, non sono presenti colture agricole che diano origine ai prodotti con riconoscimento I.G.P., I.G.T., D.O.C., e D.O.P.

Il progetto fotovoltaico non andrà a intaccare i caratteri distintivi dei sistemi naturali e antropici del luogo, lasciandone invariate le relazioni spaziali e funzionali.

I parametri di valutazione di rarità e qualità visiva si focalizzano sulla necessità di porre particolare attenzione alla presenza di elementi caratteristici del luogo e alla preservazione della qualità visiva dei panorami. In questo senso l'impianto fotovoltaico ha una dimensione considerevole in estensione e non in altezza, e ciò fa sì che l'impatto visivo-percettivo in un territorio pianeggiante, non sia di rilevante criticità.

Con particolare riferimento all'eventuale perdita e/o deturpazione di risorse naturali e di caratteri culturali, storici, visivi, morfologici o testimoniali si può affermare che l'impianto fotovoltaico non introduce elementi di degrado al sito su cui insiste ma che al contrario, fattori quali la produzione di energia da fonti rinnovabili, la tipologia di impianto, le modalità di realizzazione, nonché l'inserimento dello stesso all'interno di un'area agricola caratterizzata da colture di scarso valore contribuiscono a ridurre i rischi di un eventuale aggravio delle condizioni delle componenti ambientali e paesaggistiche. Convivenza dell'impianto fotovoltaico con un ambiente semi naturale al fine di mantenere la



funzionalità del suolo in termini di fertilità, accumulo di carbonio organico, permeabilità e regimazione delle acque piovane e salvaguardia della biodiversità.

Il progetto prevede l'integrazione dell'impianto fotovoltaico con un impianto olivicolo super-intensivo. Inoltre, le aree tra le file e sotto le strutture saranno inerbite.

Riguardo alla capacità del luogo di accogliere i cambiamenti senza effetti di alterazione o diminuzione dei caratteri connotativi o degrado della qualità complessiva, si può affermare che il territorio italiano, soprattutto quello del meridione, sia stato nel corso degli ultimi decenni oggetto a continue trasformazioni. L'energia rinnovabile gioca un ruolo da protagonista in questo senso, con l'installazione di molteplici impianti fotovoltaici ed eolici che contribuiscono a raggiungere gli obiettivi di decarbonizzazione imposti dalla UE.

In merito ai parametri quali vulnerabilità/fragilità e instabilità, si ritiene che il luogo e le sue componenti fisiche, sia naturali che antropiche, in relazione all'impianto fotovoltaico di progetto, non si trovino in una condizione di particolare fragilità in termini di alterazione dei caratteri connotativi, in quanto esso non intaccherà tali componenti o caratteri.

In conclusione, dalle analisi effettuate si può affermare che il progetto è coerente con gli strumenti programmatici e normativi vigenti e che non vi sono incompatibilità rispetto a norme specifiche che riguardano l'area e il sito di intervento.

5.3 IMPATTO SULLA COMPONENTE – FASE DI DISMISSIONE

La rimozione, a fine vita (circa 30 anni), di un impianto fotovoltaico come quello proposto, risulta essere estremamente semplice e rapida. La modalità di installazione scelta, consentirà il completo ripristino della situazione preesistente all'installazione dei pannelli, ulteriormente migliorata dagli interventi attuati sulla masseria e sulla vegetazione inserita in fase di esercizio.

In fase di dismissione si prevedono impatti sul paesaggio simili a quelli attesi durante la fase di costruzione, principalmente collegati alla presenza delle macchine e dei mezzi di lavoro, oltre che dei cumuli di materiali.

I potenziali impatti sul paesaggio avranno pertanto durata temporanea, estensione locale ed entità riconoscibile.

5.4 AZIONI DI MITIGAZIONE

Durante la fase di costruzione e di dismissione sarà opportuno applicare accorgimenti al fine di mitigare gli impatti sul paesaggio. In particolare, le aree di cantiere saranno mantenute in condizioni di ordine e pulizia e verranno opportunamente delimitate e segnalate al fine di minimizzare il più possibile l'effetto sull'intorno. Ultimati i lavori si provvederà al ripristino dei luoghi e tutte le strutture di cantiere verranno rimosse, insieme agli stoccaggi di materiale riportando così l'area al suo stato ante-operam.

Il progetto prevede inoltre alcuni accorgimenti per ridurre l'impatto luminoso derivante dai mezzi e dall'illuminazione di cantiere:

- Si eviterà di sovra-illuminare e verrà minimizzata la luce riflessa verso l'alto;
- Verranno adottati apparecchi di illuminazione specificatamente progettati per ridurre al minimo la diffusione della luce verso l'alto;
- Verranno abbassate o spente le luci quando cesserà l'attività lavorativa, a fine turno.
- Verrà mantenuto al minimo l'abbagliamento, facendo in modo che l'angolo che il fascio luminoso crea con la verticale non sia superiore a 70°.

Infine, si ricorda che le opere di mitigazione a verde prevedono la realizzazione di una quinta arborea arbustiva posta lungo tutto il lato esterno della recinzione, questa imiterà un'area di macchia

mediterranea spontanea ma al tempo stesso funzionale alla mitigazione dell'impatto visivo evitando fenomeni di ombreggiamento nel campo fotovoltaico.



Figura 5.23: Localizzazione delle opere a verde di mitigazione



- 1: alloro (*Laurus nobilis*), corbezzolo *Arbutus unedo*),
- 2: filliree (*Phillyrea* spp.)
- 3: alaterno (*Rhamnus alaternus*)
- 4: viburno tino (*Viburnum tinus*)

Figura 5.24: Tipologico del filare di mitigazione.

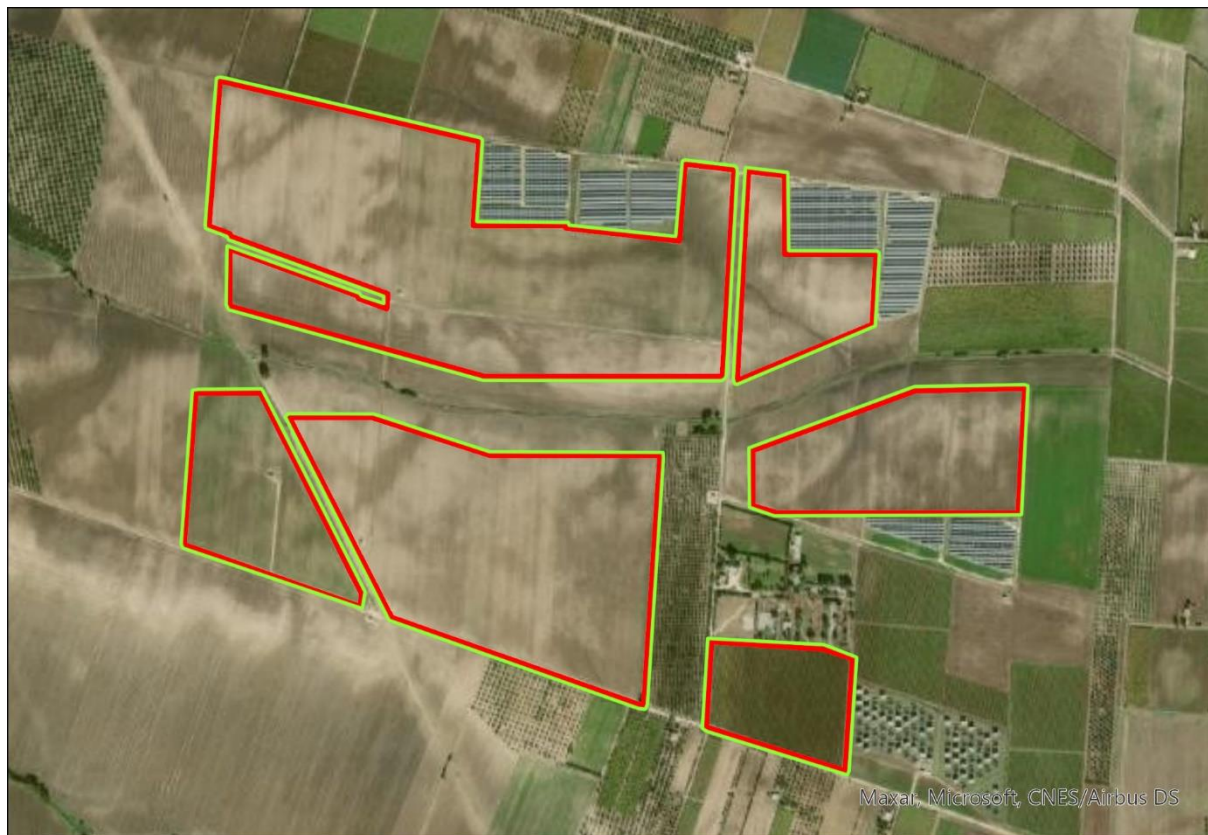
Le essenze saranno disposte secondo uno schema modulare e non formale in modo che la proporzione fra le essenze di media taglia e quelle di medio-bassa taglia con portamento cespuglioso garantisca il risultato più naturalistico possibile.

Il filare sarà composto da una specie ad alto fusto alternata a tre differenti specie arbustive, le piantumazioni saranno distanziate l'una dall'altra di 0,80 – 1 metri.



Le alberature e gli arbusti saranno distanziati dalla recinzione di circa 1 metro così da agevolare le operazioni di manutenzione.

Più in generale, sarà prevista l'interruzione della fascia in prossimità dei punti di accesso al fondo che fungeranno anche da vie d'entrata alla viabilità interna delle stesse per la manutenzione ordinaria. Verrà effettuata una mitigazione in modo tale che si potrà ottenere sia la valorizzazione naturalistica che un'ottimale integrazione dell'opera nell'ambiente.

La scelta delle specie componenti la fascia di mitigazione è stata fatta in base a criteri che tengono conto sia delle condizioni pedoclimatiche della zona sia della composizione floristica autoctona dell'area. In questo modo si vuole ottenere l'integrazione armonica della mitigazione nell'ambiente circostante sfruttando le spiccate caratteristiche di affrancamento delle essenze arbustive più tipiche della flora autoctona.



6. VALUTAZIONE DI COMPATIBILITA' PAESAGGISTICA

La valutazione della compatibilità paesaggistica dell'opera si basa sulla simulazione dettagliata dello stato dei luoghi tramite fotomodellazione realistica e comprende un adeguato intorno dell'area di intervento, appreso dal rapporto di intervisibilità esistente con i punti di osservazione individuati, per consentire la valutazione di compatibilità e l'adeguatezza delle soluzioni nei riguardi del contesto paesaggistico.

Per quanto esposto nei capitoli precedenti e date le opere di mitigazione previste, si può affermare che la soluzione progettuale non determina problemi di compatibilità paesaggistica visti: il contesto agricolo nel quale si inserisce, l'inserimento di un impianto olivicolo, le opere di mitigazione e l'inerbimento spontaneo all'interno dell'area di intervento.

In conclusione, l'intervento proposto si può definire compatibile con il paesaggio circostante in quanto sono pienamente verificate ed evitate le modificazioni di maggiore rilevanza sul territorio, che vengono di seguito riportate:

- Non si verificano modificazione della funzionalità ecologica del territorio, anzi la funzionalità ecologica può considerarsi aumentata in quanto l'installazione di un impianto olivicolo aiuterà a combattere la minaccia della Xylella Fastidiosa, considerata uno dei batteri più pericolosi per le piante in tutto il mondo e che in Puglia ha già fatto registrare una perdita di circa 11 Milioni di piante olivicole produttive, solo nell'intero areale Salentino;
- Si verificano lievi ma ben contestualizzate modificazioni dell'assetto percettivo, scenico o panoramico;
- La tipologia dell'intervento tecnologico non prevede sbancamenti e movimenti terra tali da pregiudicare l'assetto geomorfologico e idrogeologico generale, tantomeno influenzare il ruscellamento delle acque superficiali e la permeabilità globale dell'area;
- Per quanto attiene alle interferenze con la Rete Tratturi si evidenzia che l'unico elemento progettuale che insiste su essi è la linea di connessione, che sarà eseguita tramite TOC permettendo la posa in opera di tubazioni e cavi interrato senza dover ricorrere a scavi a cielo aperto. Si evidenzia infine che la Rete Tratturi sarà interessata solamente da brevi attraversamenti trasversali all'asse stradale.

Concludendo, si segnala che l'opera in progetto ha effetti limitati di alterazione o diminuzione dei caratteri connotativi o degrado della qualità complessiva del paesaggio in quanto un'attenta analisi del contesto circostante e la tipologia progettuale scelta, dotata di opere di mitigazione con il contesto, permettono un corretto inserimento con il contesto agricolo circostante.