



DICEMBRE 2021

TE GREEN DEV 3 S.R.L.
IMPIANTO INTEGRATO AGRIVOLTAICO
COLLEGATO ALLA RTN
POTENZA NOMINALE 39,5 MW
COMUNE DI TROIA (FG)

Montagna

STUDIO DI IMPATTO AMBIENTALE
SINTESI NON TECNICA

Progettisti (o coordinamento)

Ing. Laura Maria Conti n. ordine Ing. Pavia 1726

Codice elaborato

2748_4499_TR_SNT_R02_rev0_SIA.docx

Memorandum delle revisioni

Cod. Documento	Data	Tipo revisione	Redatto	Verificato	Approvato
2748_4499_TR_SNT_R02_rev0_SIA.docx	12/2021	Prima emissione	G.d.L.	PM	L. Conti

Gruppo di lavoro

Nome e cognome	Ruolo nel gruppo di lavoro	N° ordine
Laura Maria Conti	Direzione Tecnica	Ordine degli Ingegneri della Provincia di Pavia al n. 1726
Corrado Pluchino	Project Manager	Ordine degli Ingegneri della Provincia di Milano n. A27174
Riccardo Festante	Progettazione Elettrica, Rumore e Comunicazioni	Tecnico competente in acustica ambientale n. 71
Daniele Crespi	Coordinamento SIA	
Francesca Jaspardo	Esperto Ambientale	
Elena Comi	Esperto Ambientale	Ordine Nazionale dei Biologi n. 60746
Marco Corrà	Architetto	
Lia Buvoli	Biologa	
Massimo Busnelli	Geologo	
Mauro Aires	Ingegnere strutturista	Ordine degli Ingegneri della Provincia di Torino n. 9583J
Sergio Alifano	Architetto	
Andrea Fronteddu	Ingegnere Elettrico	Ordine degli Ingegneri di Cagliari n. 8788
Matteo Lana	Ingegnere Ambientale	



Vincenzo Gionti	Ingegnere Ambientale	
Lorenzo Griso	Geologo	
Nazzario d'Errico	Agronomo	Ordine professionale Degli Agronomi di Foggia n. 382
Marianna Denora	Studio Previsionale Impatto Acustico	Ordine degli Architetti della Provincia di Bari, Sez. A n. 2521
Giovanni Cis	Progetto di Connessione	Ordine degli Ingegneri della Provincia di Milano n. 28287
Antonio Acito	Rilievo Topografico	
Antonio Bruscella	Archeologo	Elenco dei professionisti abilitati alla redazione del documento di valutazione archeologica n. 4124
Michele Pecorelli (Studio Geodue)	Geologo – Indagini Geotecniche Geodue	Ordine dei Geologi della Regione Puglia n. 327

INDICE

1. PREMESSA	6
1.1 INDENTICAZIONE DELL'INTERVENTO	6
2. DESCRIZIONE DEL PROGETTO	8
2.1 INQUADRAMENTO DEL SITO	8
2.1.1 INQUADRAMENTO TERRITORIALE	8
2.1.2 INQUADRAMENTO CATASTALE	10
2.2 TUTELE E VINCOLI	11
2.3 INQUADRAMENTO PROGETTUALE	13
2.3.1 CARATTERISTICHE FISICHE DI INSIEME DEL PROGETTO	14
2.3.2 LAYOUT D'IMPIANTO	14
2.3.3 CALCOLO PRODUCIBILITA'	15
2.3.4 DESCRIZIONE DEI COMPONENTI DELL'IMPIANTO	16
2.3.5 Moduli fotovoltaici	17
2.3.6 Cabine di campo o PowerStation	17
2.3.7 Cabina Stazione di trasformazione MT/AT	18
2.3.8 Quadri BT e MT	18
2.3.9 String box	18
2.3.10 Cavi di potenza BT, MT, AT	18
2.3.11 Cavi di controllo e TLC	18
2.3.12 Sistema SCADA	18
2.3.13 Monitoraggio ambientale	19
2.3.14 Sistema di sicurezza a antintrusione	19
2.3.15 Strutture di supporto moduli	19
2.3.16 Recinzione	21
2.3.17 Sistema di drenaggio	22
2.3.18 Viabilità interna di servizio e piazzali	22
2.3.19 Sistema antincendio	23
2.3.20 CONNESSIONE ALLA RETE ELETTRICA	23
2.3.21 OPERE A VERDE DI MITIGAZIONE	25
2.3.22 IMPIANTO OLIVICOLO SUPERINTENSIVO	27
2.3.23 CRONOPROGRAMMA DELLE FASI DI COSTRUZIONE E FUNZIONAMENTO DEL PROGETTO	28
2.3.24 PRINCIPALI CARATTERISTICHE DELLA FASE DI COSTRUZIONE DEL PROGETTO	30
2.3.25 PRINCIPALI CARATTERISTICHE DELLE FASI DI FUNZIONAMENTO DEL PROGETTO	32
2.3.26 PRINCIPALI CARATTERISTICHE DELLE FASI DI DISMISSIONE DEL PROGETTO	34
2.4 CUMULO CON ALTRI PROGETTI	35
2.4.1 IMPATTO VISIVO CUMULATIVO E IMPATTO SU PATRIMONIO CULTURALE E IDENTITARIO	36
2.4.2 IMPATTO ACUSTICO CUMULATIVO	41
2.4.3 IMPATTI CUMULATIVI SU SUOLO E SOTTOSUOLO	41
2.5 RISCHIO DI GRAVI INCIDENTI E CALAMITÀ	43
3. ALTERNATIVE DI PROGETTO	44
3.1 ALTERNATIVA ZERO	44
3.2 ALTERNATIVE RELATIVE ALLA CONCESSIONE DEL PROGETTO	45



3.3	ALTERNATIVE RELATIVE ALLA TECNOLOGIA.....	45
3.4	ALTERNATIVE RELATIVE ALL'UBICAZIONE.....	46
3.5	ALTERNATIVE RELATIVE ALLE DIMENSIONI PLANIMETRICHE	46
4.	STUDIO DEI FATTORI SOGGETTI A IMPATTI AMBIENTALI E VALUTAZIONE DEGLI IMPATTI.....	47
4.1	POPOLAZIONE E SALUTE UMANA	47
4.1.1	Identificazione delle azioni di impatto e dei potenziali ricettori	47
4.1.2	AZIONI DI MITIGAZIONE	52
4.2	TERRITORIO	53
4.2.1	STIMA DEGLI IMPATTI POTENZIALI	53
4.2.2	AZIONI DI MITIGAZIONE	55
4.3	BIODIVERSITÀ	56
4.3.1	STIMA DEGLI IMPATTI POTENZIALI	56
4.3.2	AZIONI DI MITIGAZIONE	67
4.4	SUOLO, SOTTOSUOLO, ACQUE SOTTERRANEE.....	70
4.4.1	STIMA DEGLI IMPATTI POTENZIALI	70
4.4.2	AZIONI DI MITIGAZIONE	73
4.5	ARIA E CLIMA	74
4.5.1	STIMA DEGLI IMPATTI POTENZIALI	74
4.5.2	AZIONI DI MITIGAZIONE	77
4.6	BENI MATERIALI, PATRIMONIO CULTURALE E AGROALIMENTARE, PAESAGGIO	78
4.6.1	STIMA DEGLI IMPATTI POTENZIALI	78
4.6.2	AZIONI DI MITIGAZIONE	92
5.	INDICAZIONI SUL PIANO DI MONITORAGGIO AMBIENTALE.....	93
5.1	ATTIVITÀ DI MONITORAGGIO AMBIENTALE.....	93
5.2	CONSUMI DI ACQUA UTILIZZATA PER IL LAVAGGIO PANNELLI	93
5.3	STATO DI CONSERVAZIONE OPERE DI MITIGAZIONE.....	94
5.4	MONITORAGGIO RIFIUTI.....	94
6.	CONCLUSIONI.....	95



1. PREMESSA

Il proponente è la società TE GREEN DEV 3 S.r.l., società italiana con sede in Italia a Bolzano. Le attività principali del gruppo sono lo sviluppo, la progettazione e la realizzazione di impianti di medie e grandi dimensioni per la produzione di energia da fonti rinnovabili.

Il progetto in questione è in linea con quanto previsto dal: “Pacchetto per l’energia pulita (*Clean Energy Package*)” presentato dalla Commissione europea nel novembre 2016 contenente gli obiettivi al 2030 in materia di emissioni di gas serra, fonti rinnovabili ed efficienza energetica e da quanto previsto dal Decreto 10 novembre 2017 di approvazione della Strategia energetica nazionale emanato dal Ministro dello sviluppo economico, di concerto con il Ministro dell’ambiente e della tutela del territorio e del mare.

Il progetto analizzato prevede la realizzazione di un impianto agri-voltaico, il quale è costituito dall’integrazione tra impianto fotovoltaico e impianto olivicolo super intensivo, localizzato nel Comune di Troia, località “Posticchio”, di potenza complessiva pari a 39,5 MW su un’area di proprietà complessiva pari a circa 48,11 ettari di cui 43,82 recintati per l’installazione dell’impianto.

Il progetto nel suo complesso ha contenuti economico-sociali importanti e tutti i potenziali impatti sono stati sottoposti a mitigazione. Il progetto sarà eseguito in regime “agrivoltaico” che produce energia elettrica “zero emission” da fonti rinnovabili attraverso un sistema integrato con l’attività agricola, garantendo un modello eco-sostenibile che fornisca energia pulita e prodotti sani da agricoltura biologica.

L’indice di copertura del suolo è stato contenuto nell’ordine del 43% calcolato sulla superficie utile di impianto. Le strutture saranno infatti posizionate in maniera da consentire lo sfruttamento agricolo ottimale del terreno. I pali di sostegno sono distanti tra loro 8,30 metri per consentire la coltivazione e garantire la giusta illuminazione al terreno, mentre i pannelli sono distribuiti in maniera da limitare al massimo l’ombreggiamento.

La tecnologia impiantistica prevede l’installazione di moduli fotovoltaici mono-facciali che saranno installati su strutture mobili (tracker) di tipo monoassiale mediante palo infisso nel terreno. Le strutture a tracker saranno poste a una quota media di circa 2,8 metri da terra la cui proiezione sul terreno è complessivamente pari a circa 18,63 ha. Saranno utilizzate due tipologie di strutture, una da 30 moduli (Tipo 1) ed una da 15 moduli (Tipo 2).

L’idea progettuale prevede che la superficie tra le file dei moduli fotovoltaici sarà destinata alla coltivazione di un impianto olivicolo super-intensivo, ripartito su due campi da circa 21 ha l’uno e costituito da olivi posizionati a una distanza di circa 1 m l’uno dall’altro con un rapporto di numero di elementi arborei medio pari a 984 per ettaro. Data la forte ambizione agricola del progetto sono stati considerati gli spazi per la movimentazione delle macchine agricole all’interno del Sito.

L’impianto fotovoltaico sarà connesso in antenna a 150 kV alla sottostazione di trasformazione della RTN 380/150 kV denominata “Foggia”, mediante una linea di connessione interrata in MT fino alla cabina di elevazione MT/AT nei pressi della SSE e mediante una breve linea di connessione interrata in AT fino alla sottostazione stessa.

Il presente documento costituisce la Sintesi non tecnica allegata allo Studio di Impatto Ambientale (SIA) ai sensi dell’art. 22 del d.lgs. 03/04/06 n. 152 e s.m.i., redatto seguendo l’allegato VII del D.Lgs. 152/2006, così come recentemente modificato dal D.Lgs. 104/2017 e le indicazioni della Legge Regionale n. 11/2001 e s.m.i., relativo al progetto per la realizzazione di un impianto fotovoltaico di produzione di energia da fonte solare – di potenza pari a 39,5 MWp - sito in Comune di Troia (FG).

1.1 INDENTICAZIONE DELL’INTERVENTO

L’intervento, come da quadro economico ha un valore superiore ai 5 Milioni di Euro e per questa motivazione rientra tra quelli indicati dall’Articolo 17, Lettera b. della Legge n. 108 del 29 Luglio 2021



“...la Commissione...da precedenza ai progetti aventi un comprovato valore economico superiore a 5 milioni di euro...”.

Il presente progetto si configura come un impianto agrovoltaiico, si precisa che rispetta le indicazioni riportate all'Articolo 31, comma 5,1-quater e 1-quinques della Legge n. 108 del 29 Luglio 2021, in quanto si tratta di una soluzione integrativa innovativa con montaggio dei moduli elevati da terra ad una quota di 4,76 metri e con la rotazione degli stessi, così da non compromettere la coltivazione agricola e permettere la produzione di olio extravergine d'oliva.

Il progetto rientra infine tra quelli ricompresi nel Piano Nazionale Integrato Energia e Clima (PNIEC), nella tipologia elencata nell'Allegato I-bis della Parte Seconda del D.Lgs. 152/2006, al punto 1.2.1 denominata *“Generazione di Energia Elettrica: impianti fotovoltaici”* ed anche nella tipologia elencata negli allegati II o II-bis. ed anche nella tipologia elencata negli allegati II o II-bis. L'intervento è coerente con il quadro M2C2- Energia Rinnovabile del Recovery Plan - Investimento 1.1 *“Sviluppo Agro-voltaico”*, in quanto il presente progetto prevede l'implementazione di un sistema ibrido agricoltura- produzione di energia che non compromettono l'utilizzo dei terreni per l'agricoltura.



2. DESCRIZIONE DEL PROGETTO

2.1 INQUADRAMENTO DEL SITO

2.1.1 INQUADRAMENTO TERRITORIALE

Il progetto in esame è ubicato nel territorio comunale di Troia, Provincia di Foggia, a circa 10 km a sud-ovest rispetto a Foggia e a circa 13 km a nord-est rispetto al centro abitato di Troia. L'area si trova all'interno di un quadrilatero individuato dalla Strada Statale 90 delle Puglie e le strade Provinciali SP 115 e SP 116.

L'area di intervento risulta essere pari a circa 48,11 ettari complessivi di cui 43,82 ha recintati. All'interno dell'area una fascia di rispetto del PAI divide in due il parco fotovoltaico.

L'area in esame, nel vigente strumento urbanistico, è destinata attualmente a zone di uso agricolo (zone E) come da Certificato di Destinazione Urbanistico.

La connessione dell'impianto avrà un tratto di cavo interrato in MT dalla cabina di trasformazione, posta all'interno dell'impianto, fino alla Stazione di Elevazione MT/AT posta nelle immediate vicinanze della SSE denominata "Foggia". Dalla Stazione di Elevazione con elettrodotto interrato in AT lungo qualche centinaio di metri, attraversando e percorrendo parzialmente la SS673, si arriverà al punto di allaccio finale nella sottostazione di trasformazione della RTN 380/150 kV ubicata a circa 3 km a N di Foggia. Complessivamente la connessione avrà una lunghezza di circa 17 km fino alla Stazione di Elevazione.

Le aree scelte per l'installazione del Progetto Fotovoltaico sono interamente contenute all'interno di aree di proprietà privata (Figura 2.3).

L'area deputata all'installazione dell'impianto fotovoltaico in oggetto risulta essere adatta allo scopo presentando una buona esposizione ed è facilmente raggiungibile ed accessibile attraverso le vie di comunicazione esistenti.

Attraverso la valutazione delle ombre si è cercato di minimizzare e ove possibile eliminare l'effetto di ombreggiamento, così da garantire una perdita pressoché nulla del rendimento annuo in termini di produttività dell'impianto fotovoltaico in oggetto.



Figura 2.1: Inquadramento territoriale



Figura 2.2 Localizzazione dell'area di intervento, in rosso l'area dell'impianto e in blu la linea di connessione

2.1.2 INQUADRAMENTO CATASTALE

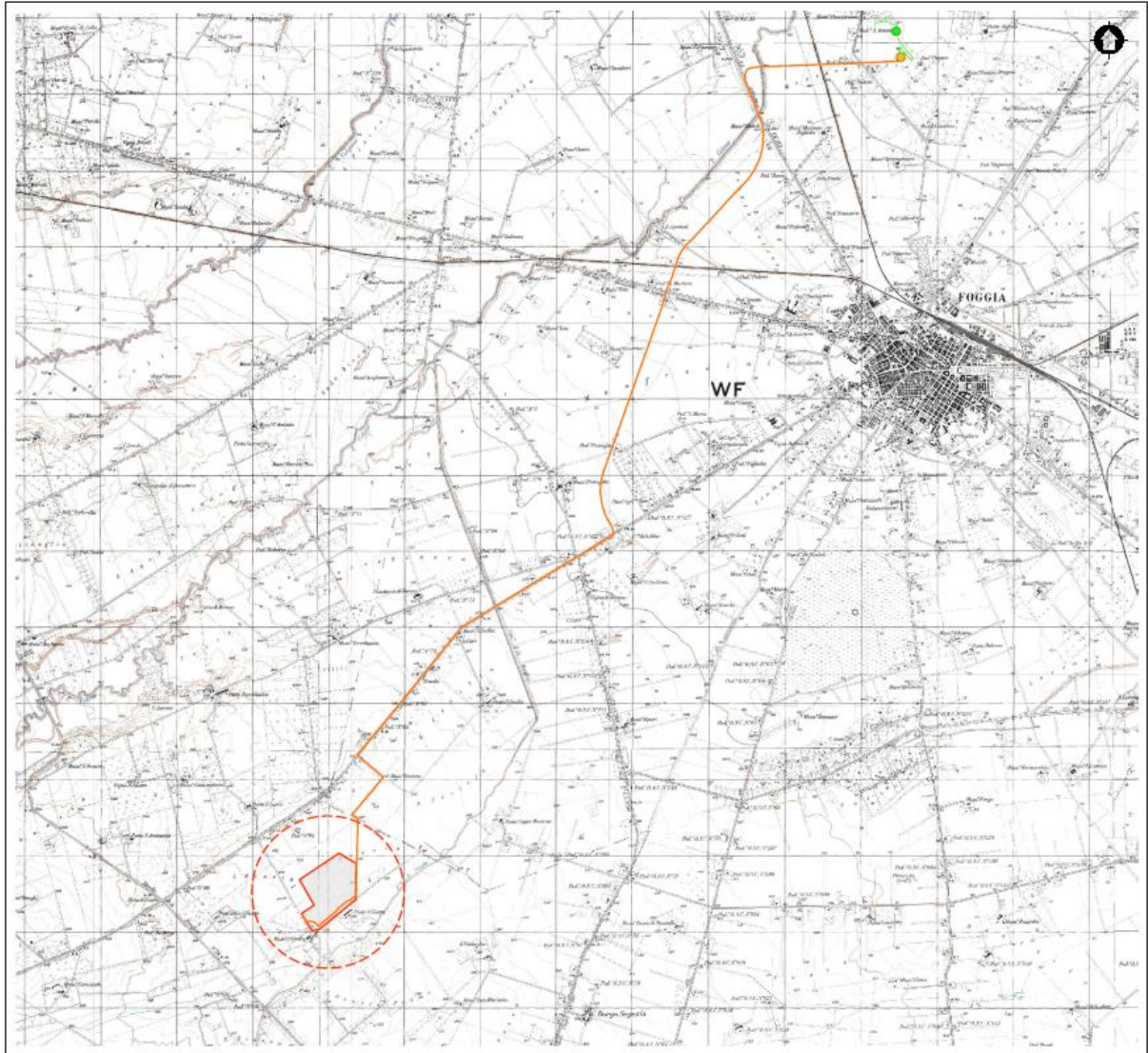
L'impianto fotovoltaico in oggetto, con riferimento al Catasto Terreni del Comune di Troia (FG), sarà installato nelle aree di cui al Foglio 19, sulle particelle indicate nella tabella seguente:

Tabella 2.1: Particelle catastali

COMUNE	FOGLIO	PARTICELLA
Troia	19	236

Si riporta di seguito uno stralcio dell'inquadrimento catastale Rif." 2748_4499_TR_PD_T07_Rev0 Inquadrimento Catastale Impianto".

Tabella 2.2: Valutazione della conformità del progetto agli strumenti di pianificazione

PIANO/PROGRAMMA	CONFORMITÀ	NOTE
PROGRAMMAZIONE ENERGETICA		
Piano Energetico Ambientale Regionale	Si	-
PIANIFICAZIONE REGIONALE		
Piano Paesaggistico Territoriale Regionale	Si	Progetto accompagnato da Relazione Paesaggistica Progetto accompagnato da Valutazione del Rischio Archeologico
PIANIFICAZIONE PROVINCIALE		
Piano Territoriale di Coordinamento Provinciale	Si	
PIANIFICAZIONE COMUNALE		
Piano Urbanistico Generale del Comune di Troia	Si	
Piano Regolatore Generale di Foggia	Si	
Piano Comunale dei Tratturi di Foggia	Si	Progetto accompagnato da Relazione Paesaggistica
Piano di disinquinamento acustico di Foggia	Si	
STRUMENTI DI PIANIFICAZIONE E PROGRAMMAZIONE SETTORIALE		
Piano Regionale di Qualità dell’Aria	Si	
Piano di Tutela delle Acque	Si	
Piano di Bacino per l’Assetto Idrogeologico	Si	Progetto accompagnato da relazione Idraulica
Aree non idonee per le energie rinnovabili	Si	Progetto accompagnato da Relazione Paesaggistica Progetto accompagnato da Valutazione del Rischio Archeologico
AREE PROTETTE		
Reti Natura 2000	Si	-
Important Bird Areas (IBA)	Si	-
Altre Aree Protette	Si	-
VINCOLI AMBIENTALI E TERRITORIALI VIGENTI		
Vincoli D.Lgs 42/2004	Si	Progetto accompagnato da Relazione Paesaggistica

2.3 INQUADRAMENTO PROGETTUALE

L'area di intervento risulta essere pari a circa 48,11 ettari complessivi di cui 43,82 ha recintati, la connessione dell'impianto si sviluppa dalla cabina di trasformazione, posta all'interno dell'impianto, fino alla Stazione di Elevazione MT/AT per una lunghezza di circa 17 km.



Figura 2.4: Localizzazione dell'area di intervento (rosso: impianto; verde: connessione)

Nella Tabella 2.3 sono riepilogate in forma sintetica le principali caratteristiche tecniche dell'impianto di progetto.

Tabella 2.3: Dati di progetto

ITEM	DESCRIZIONE
Richiedente	TE GREEN DEV 3 S.r.L.
Luogo di installazione:	Troia (FG)
Denominazione impianto:	Di Biase
Potenza di picco (MW _p):	39,51 MWp
Informazioni generali del sito:	Sito ben raggiungibile, caratterizzato da strade esistenti, idonee alle esigenze legate alla realizzazione dell'impianto e di facile accesso. La morfologia è piuttosto regolare.

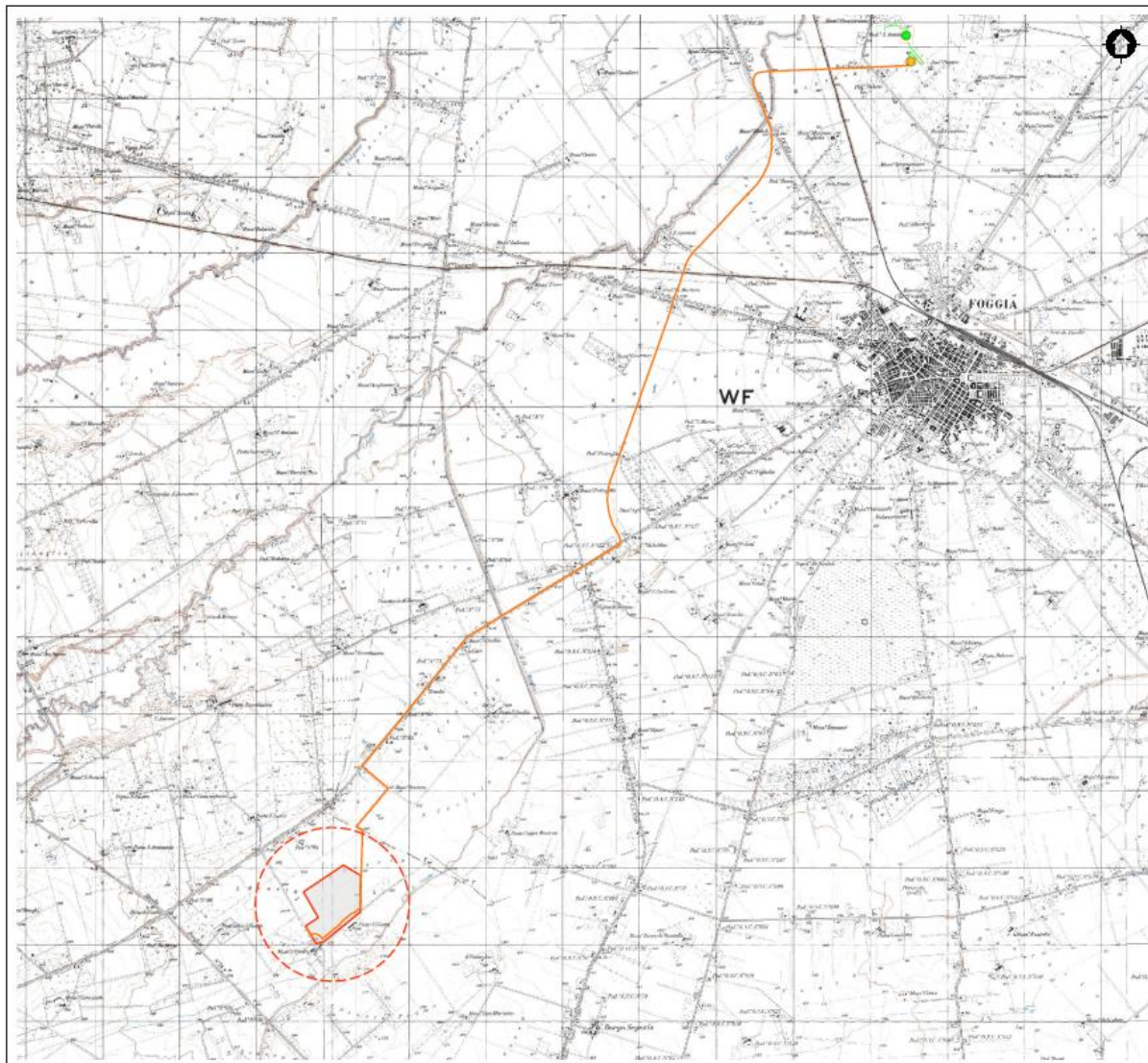
ITEM	DESCRIZIONE
Connessione:	Interfacciamento alla rete mediante soggetto privato nel rispetto delle norme CEI
Tipo strutture di sostegno:	Strutture metalliche in acciaio zincato tipo Tracker fissate a terra su pali
Inclinazione piano dei moduli:	+55° - 55°
Azimut di installazione:	0°
Caratterizzazione urbanistico vincolistica:	Il PRG del Comune di Troia colloca l'area di intervento in zona E – verde agricolo
Cabine PS:	n. 10 cabine distribuite in campo
Cabina elettrica di smistamento:	n. 1 cabina interna al campo FV da cui esce linea MT
Stazione Utenza:	n.1 cabina di trasformazione MT/AT nelle immediate vicinanze del campo
Rete di collegamento:	Alta tensione 150 kV
Coordinate (baricentro impianto):	41,400731° N 15,45398° E Altitudine media 162 m s.l.m.

2.3.1 CARATTERISTICHE FISICHE DI INSIEME DEL PROGETTO

I criteri con cui è stata realizzata la progettazione definitiva dell'impianto fotovoltaico fanno riferimento sostanzialmente a:

- rispetto del PAI sulla base dell'ultimo aggiornamento 11/2019 nella predisposizione del layout;
- scelta preliminare della tipologia impiantistica, ovvero impianto fotovoltaico a terra tipo tracker con tecnologia moduli monofacciali;
- ottimizzazione dell'efficienza di captazione energetica realizzata mediante orientamento dinamico dei pannelli;
- disponibilità delle aree, morfologia ed accessibilità del sito acquisita sia mediante sopralluoghi che rilievo topografico di dettaglio.

Oltre a queste assunzioni preliminari si è proceduto tenendo conto di:

- rispetto delle leggi e delle normative di buona tecnica vigenti;
- soddisfazione dei requisiti di performance di impianto;
- conseguimento delle massime economie di gestione e di manutenzione degli impianti progettati;
- ottimizzazione del rapporto costi/benefici;
- impiego di materiali componenti di elevata qualità, efficienza, lunga durata e facilmente reperibili sul mercato;
- riduzione delle perdite energetiche connesse al funzionamento dell'impianto, al fine di massimizzare la quantità di energia elettrica immessa in rete.

2.3.2 LAYOUT D'IMPIANTO

Il layout d'impianto è stato sviluppato secondo le seguenti linee guida:

- rispetto dei confini dei siti disponibili;
- posizione delle strutture di sostegno con geometria a matrice in modo da ridurre i tempi di esecuzione;
- disposizione dei moduli fotovoltaici sulle strutture di sostegno in 2 file verticali;
- interfila tra le schiere calcolate al fine di evitare fenomeni di ombreggiamento;
- numero di cabine pari al numero di sottocampi per normalizzare l'allestimento;
- zona di rispetto per l'ombreggiamento dovuto ai locali tecnici;
- zona di rispetto per l'ombreggiamento dovuto ostacoli esistenti;

- zona di rispetto dai canali di raccolta acque;
- area storage.



Figura 2.5: Layout di progetto

2.3.3 CALCOLO PRODUCIBILITA'

Il database internazionale **PVgis** rende disponibili i dati meteorologici per il comune di Troia e l'attendibilità dei dati contenuti nel database è internazionalmente riconosciuta, possono quindi essere usati per l'elaborazione statistica per la stima di radiazione solare per il nostro sito. Di seguito si riportano i bilanci e i risultati principali:

Bilanci e risultati principali

	GlobHor kWh/m ²	DiffHor kWh/m ²	T_Amb °C	GlobInc kWh/m ²	GlobEff kWh/m ²	EArray MWh	E_Grid MWh	PR ratio
Gennaio	47.6	27.61	8.92	57.7	54.3	2079	2049	0.899
Febbraio	84.8	35.09	8.10	107.6	102.7	3901	3856	0.907
Marzo	104.2	50.40	10.69	127.5	121.2	4541	4488	0.891
Aprile	148.6	67.33	14.39	180.8	172.6	6334	6263	0.877
Maggio	228.1	68.03	20.79	289.5	278.3	9805	9702	0.848
Giugno	204.8	76.06	24.58	253.6	243.2	8457	8365	0.835
Luglio	224.5	64.92	27.41	284.2	273.3	9403	9302	0.828
Agosto	203.4	62.02	26.61	259.6	249.3	8622	8532	0.832
Settembre	137.9	54.57	22.66	173.2	165.7	5888	5822	0.851
Ottobre	102.5	41.50	16.23	130.5	124.6	4580	4528	0.878
Novembre	62.7	29.85	10.21	79.3	75.1	2845	2808	0.896
Dicembre	63.9	23.22	9.38	85.3	81.1	3100	3064	0.909
Anno	1612.9	600.60	16.72	2028.9	1941.5	69556	68778	0.858

Legenda

GlobHor Irraggiamento orizzontale globale
 DiffHor Irraggiamento diffuso orizz.
 T_Amb Temperatura ambiente
 GlobInc Globale incidente piano coll.
 GlobEff Globale "effettivo", corr. per IAM e ombre

EArray Energia effettiva in uscita campo
 E_Grid Energia immessa in rete
 PR Indice di rendimento

Figura 2.6: Bilanci e risultati principali

L'energia immessa in rete risulta essere di **68.778 MWh/anno** e la produzione specifica è pari a **1.741 MWh/MWp)/anno**

In base ai parametri impostati per le relative perdite d'impianto, i componenti scelti (moduli e inverter) e alle condizioni meteorologiche del sito in esame risulta un indice di rendimento (performance ratio PR) del **85,80 %**.

2.3.4 DESCRIZIONE DEI COMPONENTI DELL'IMPIANTO

L'impianto fotovoltaico con potenza nominale di picco pari a 39.5 MW è così costituito da:

- n.1 cabina di Utenza. Il collegamento alla RTN necessita della realizzazione di una stazione MT/AT di utenza che serve ad elevare la tensione di impianto di 30 kV al livello di 150 kV, per il successivo collegamento alla stazione di rete 150 kV denominata "Foggia";
- n.1 cabina principale MT di connessione. Nella stessa area all'interno della cabina sarà presente il quadro QMT1 contenente i dispositivi generali DG di interfaccia DDI e gli apparati SCADA e telecontrollo;
- n. 10 Power Station (PS). Le Power Station o cabine di campo avranno la duplice funzione di convertire l'energia elettrica da corrente continua a corrente alternata ed elevare la tensione da bassa a media tensione; esse saranno collegate tra di loro in configurazione radiale e in posizione più possibile baricentrica rispetto ai sottocampi fotovoltaici in cui saranno convogliati i cavi provenienti dalle String Box che a loro volta raccoglieranno i cavi provenienti dai raggruppamenti delle stringhe dei moduli fotovoltaici collegati in serie;
- i moduli fotovoltaici saranno installati su apposite strutture metalliche di sostegno tipo tracker fondate su pali infissi nel terreno;

L'impianto è completato da:

- tutte le infrastrutture tecniche necessarie alla conversione DC/AC della potenza generata dall'impianto e dalla sua consegna alla rete di distribuzione nazionale;

- opere accessorie, quali: impianti di illuminazione, videosorveglianza, monitoraggio, cancelli e recinzioni.

L'impianto dovrà essere in grado di alimentare dalla rete tutti i carichi rilevanti (ad es: quadri di alimentazione, illuminazione).

Inoltre, in mancanza di alimentazione dalla rete, tutti i carichi di emergenza verranno alimentati da un generatore temporaneo di emergenza, che si ipotizza possa essere rappresentato da un generatore diesel.

Di seguito si riporta la descrizione dei principali componenti d'impianto; per dati di tecnici maggior dettaglio si rimanda alla Relazione Tecnica e agli elaborati dedicati.

2.3.5 Moduli fotovoltaici

I moduli fotovoltaici utilizzati per la progettazione dell'impianto, saranno di prima scelta, del tipo silicio monocristallino a 120 celle, indicativamente della potenza di 600 W_p, dotati di scatola di giunzione (Junction Box) installata sul lato posteriore del modulo, con cavetti di connessione muniti di connettori ad innesto rapido, al fine di garantire la massima sicurezza per gli operatori e rapidità in fase di installazione.

2.3.6 Cabine di campo o PowerStation

Le Power Station (o cabine di campo) hanno la duplice funzione di convertire l'energia elettrica dal campo fotovoltaico da corrente continua (CC) a corrente alternata (CA) e di elevare la tensione da bassa (BT) a media tensione (MT).

Le cabine saranno costituite da elementi prefabbricati suddivisi in più scomparti e saranno progettate per garantire la massima robustezza meccanica e durabilità. Le pareti e il tetto saranno tali da garantire impermeabilità all'acqua e il corretto isolamento termico. Il locale avrà le dimensioni indicative riportate in e sarà posato su un basamento in calcestruzzo di adeguate dimensioni.

Per ognuna delle cabine è indicativamente prevista la realizzazione di un impianto di ventilazione naturale che utilizzerà un sistema di griglie posizionate nelle pareti in due differenti livelli e un impianto di condizionamento e/o di ventilazione forzata adeguato allo smaltimento dei carichi termici introdotti nel locale dalle apparecchiature che entrerà in funzione nel periodo di massima temperatura estiva.



Figura 2.7: Esempio di Power Station

2.3.7 Cabina Stazione di trasformazione MT/AT

La stazione elettrica di trasformazione sarà realizzata con lo scopo di collegare la stazione di rete di Terna "Foggia" con l'impianto FV. La stazione consentirà di connettere alla rete il presente impianto mediante cavo AT tra lo stallo di stazione e quello di rete.

La stazione di trasformazione sarà ubicata nel Comune Foggia (FG), occupando un'area di circa 1200 m². L'area individuata per la realizzazione dell'opera è situata nelle immediate vicinanze della SSE (lato sud)

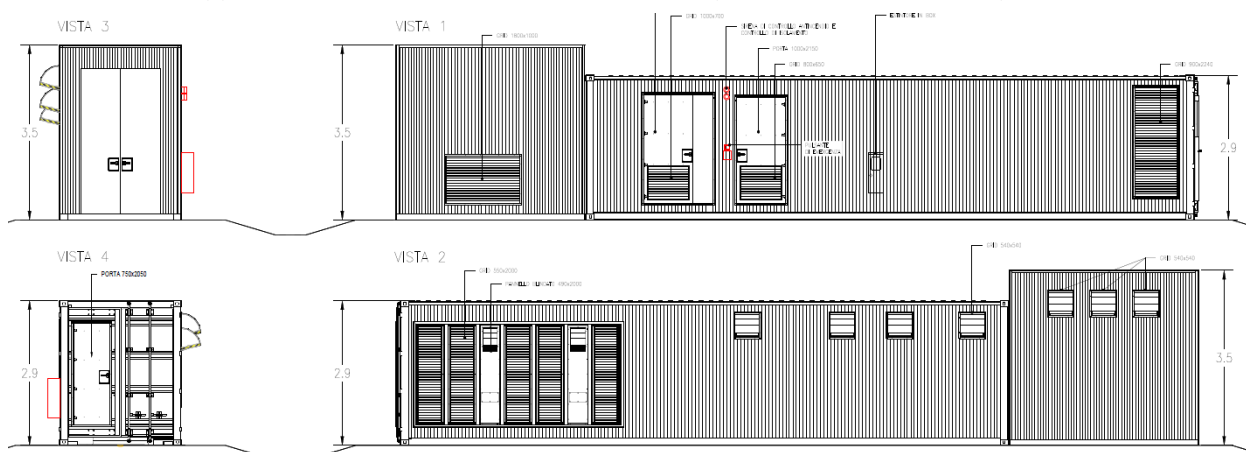
La stazione sarà costituita da una sezione in MT a 30 kV e da una sezione a 150 kV con isolamento in aria. Schema unifilare, planimetria e sezioni dell'impianto sono riportati nell'elaborato "Relazione Tecnica Stazione e cavo AT" contenuto nel progetto di connessione.

2.3.8 Quadri BT e MT

Sia all'interno delle Power Station che nella cabina primaria MT di campo saranno presenti dei quadri MT e BT necessari per il trasporto dell'energia prodotta nonché per l'alimentazione dei carichi ausiliari dell'impianto.

2.3.9 String box

La String Box è un apparato che permette il collegamento in parallelo delle stringhe di un campo fotovoltaico e nel contempo la protezione delle stesse attraverso un opportuno fusibile. L'apparato sarà dotato di un sistema di monitoraggio che permetterà di conoscere lo stato di ciascun canale di misura. L'apparecchiatura sarà progettata per installazione esterna.

2.3.10 Cavi di potenza BT, MT, AT

Le linee elettriche prevedono conduttori di tipo idoneo per le sezioni d'impianto (continua, alternata bassa tensione, alternata media tensione, alternata alta tensione) in rame e in alluminio. Il dimensionamento del conduttore è a norma CEI e la scelta del tipo di cavi è armonizzata anche con la normativa internazionale. L'esperienza costruttiva ha consentito l'individuazione di tipologie di cavi (formazione, guaina, protezione ecc.) che garantiscono una durata di esercizio ben oltre la vita dell'impianto anche in condizioni di posa sollecitata.

2.3.11 Cavi di controllo e TLC

Sia per le connessioni dei dispositivi di monitoraggio che di security verranno utilizzati prevalentemente due tipologie di cavo:

- Cavi in rame multipolari twistati e non;
- Cavi in fibra ottica.

I primi verranno utilizzati per consentire la comunicazione su brevi distanze data la loro versatilità, mentre la fibra verrà utilizzata per superare il limite fisico della distanza di trasmissione dei cavi in rame, quindi comunicazione su grandi distanze, e nel caso in cui sia necessaria una elevata banda passante come nel caso dell'invio di dati.

2.3.12 Sistema SCADA

Verrà installato un sistema di monitoraggio e controllo basato su architettura SCADA-RTU in conformità alle specifiche della piramide CIM, al fine di garantire una resa ottimale dell'impianto fotovoltaico in tutte le situazioni.

Il sistema sarà connesso a diversi sistemi e riceverà informazioni:

- di produzione dal campo solare;



- di produzione dagli apparati di conversione;
- di produzione e scambio dai sistemi di misura;
- di tipo climatico ambientale dalle stazioni di rilevamento dati meteo;
- di allarme da tutti gli interruttori e sistemi di protezione.

2.3.13 Monitoraggio ambientale

Il sistema di monitoraggio ambientale avrà il compito di misurare di dati climatici e di dati di irraggiamento sul campo fotovoltaico.

I parametri rilevati puntualmente dalla stazione di monitoraggio ambientale saranno inviati al sistema di monitoraggio SCADA e, abbinati alle specifiche tecniche del campo FTV, contribuiranno alla valutazione della producibilità teorica, parametro determinante per il calcolo delle performance dell'impianto FTV.

I dati monitorati verranno gestiti e archiviati da un sistema di monitoraggio SCADA.

Il sistema nel suo complesso avrà ottime capacità di precisione di misura, robusta insensibilità ai disturbi, capacità di autodiagnosi e autotuning.

I dati ambientali monitorati saranno:

- dati di irraggiamento;
- dati ambientali;
- temperature moduli.

2.3.14 Sistema di sicurezza a antintrusione

Il sistema di sicurezza e anti intrusione ha lo scopo di preservare l'integrità dell'impianto contro atti criminosi mediante deterrenza e monitoraggio delle aree interessate.

Il sistema impiegato si baserà sull'utilizzo di differenti tipologie di sorveglianza/deterrenza per scongiurare eventuali atti dolosi nei confronti dei sistemi e apparati installati presso l'impianto fotovoltaico.

La prima misura da attuare per garantire la sicurezza dell'impianto contro intrusioni non autorizzate è quella di impedire o rilevare qualsiasi tentativo di accesso dall'esterno installando un sistema di anti intrusione perimetrale in fibra ottica sulla recinzione.

Inoltre sarà installato un sistema TVCC dotato di sistema di rilevazione video mediante telecamere digitali a doppia tecnologia ad alta risoluzione che consentiranno di monitorare in tempo reale il perimetro e le aree di maggior interesse impiantistico. Il sistema di video sorveglianza avrà il compito di garantire al servizio di vigilanza locale gli strumenti necessari per effettuare un'analisi immediata degli eventi a seguito di allarme generato dal sistema perimetrale e per eventuali azioni da intraprendere.

2.3.15 Strutture di supporto moduli

Il progetto prevede l'impiego di una struttura metallica di tipo tracker con fondazione su pali infissi nel terreno ed in grado di esporre il piano ad un angolo di tilt pari a +55° -55°.

Le peculiarità delle strutture di sostegno sono:

- riduzione dei tempi di montaggio alla prima installazione;
- facilità di montaggio e smontaggio dei moduli fotovoltaici in caso di manutenzione;
- meccanizzazione della posa;
- ottimizzazione dei pesi;
- miglioramento della trasportabilità in sito;
- possibilità di utilizzo di bulloni anti furto.

- Le caratteristiche generali della struttura sono:
- materiale: acciaio zincato a caldo
- tipo di struttura: Tracker fissata su pali
- inclinazione sull'orizzontale +55° -55°
- Esposizione (azimut): 0°
- Altezza min: 0,85 m (rispetto al piano di campagna)
- Altezza max: 4,765 m (rispetto al piano di campagna)

SEZIONE 2 (TRASVERSALE)
SCALA 1:100



Figura 2.8: Particolare strutture di sostegno moduli



Figura 2.9 Esempio di struttura a tracker monoassiale

In via preliminare sono previste due tipologie di portali: uno costituito da 30 moduli e uno costituito da 15 moduli, montati con una disposizione su due file in posizione verticale. Tale configurazione potrà variare in conseguenza della scelta del tipo di modulo fotovoltaico.

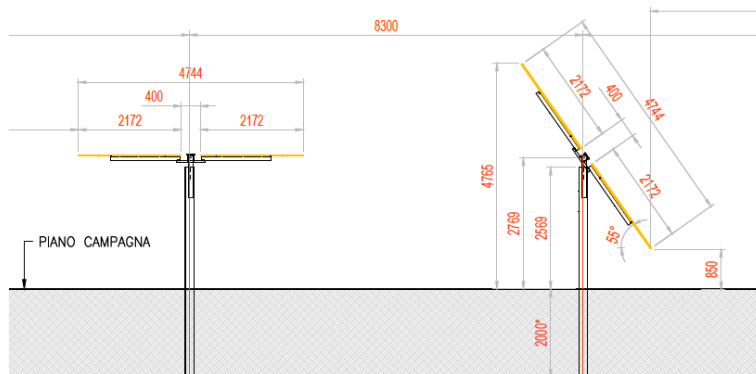
I materiali delle singole parti saranno armonizzati tra loro per quanto riguarda la stabilità, la resistenza alla corrosione e la durata nel tempo.

Durante la fase esecutiva, sulla base della struttura tracker scelta saranno definite le fondazioni e scelta la soluzione tecnologica di fondazione più adatta.

2.3.16 Recinzione

È prevista la realizzazione di una recinzione perimetrale a delimitazione dell'area di installazione dell'impianto, la recinzione sarà formata da rete metallica a pali fissati nel terreno con plinti.



Figura 2.10: Particolare recinzione

Si prevede che la recinzione sia opportunamente sollevata da terra di circa 20 cm per non ostacolare il passaggio della fauna selvatica.

È stato previsto di mantenere una distanza di 6 m dalla recinzione medesima quale fascia antincendio e ubicazione delle strade perimetrali interne, dove non sarà possibile disporre i moduli fotovoltaici.

Ad integrazione della recinzione di nuova costruzione, è prevista l'installazione di un unico cancello carrabile per tutto l'impianto.

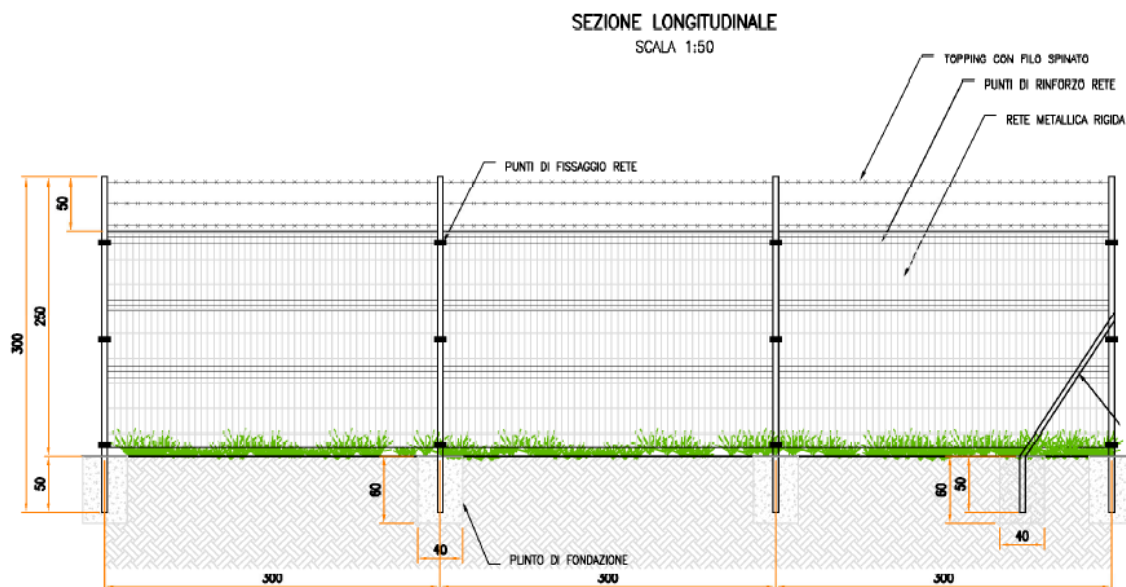

Figura 2.11: Accessi area impianto



Figura 2.12: Particolare accesso

2.3.17 Sistema di drenaggio

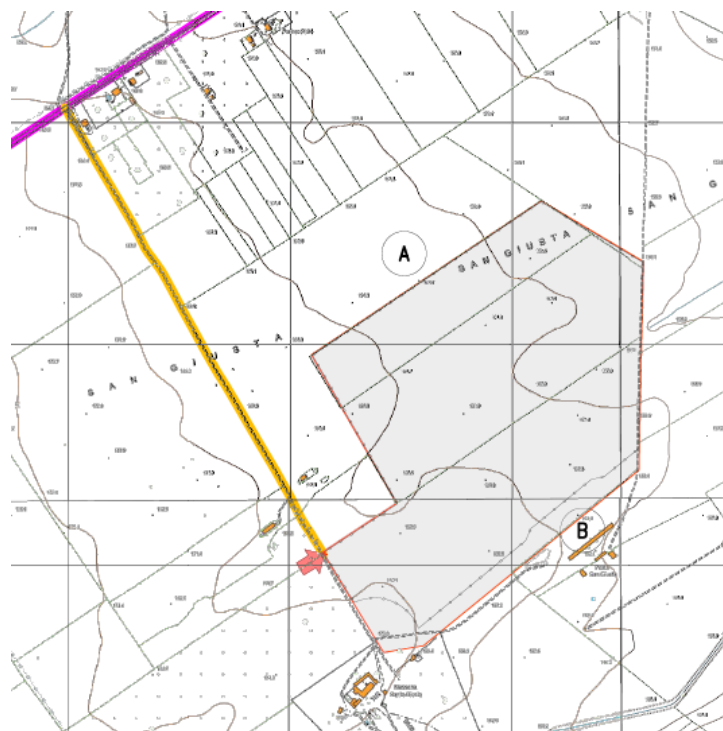
Sarà realizzata una rete di drenaggio in corrispondenza dei principali solchi di drenaggio naturali esistenti; questi ultimi sono stati identificati sulla base della simulazione del modello digitale del terreno. La rete drenaggio in progetto sarà costituita da fossi e cunette di forma trapezoidale scavate nel terreno naturale e non rivestiti. Tutte le opere di regimazione rientreranno nell'ambito dell'Ingegneria naturalistica.

L'area di intervento è stata suddivisa, sulla base della morfologia di progetto, in bacini imbriferi non necessariamente coincidenti con i singoli settori dell'impianto. I bacini sono delimitati verso il monte idrologico da "alti" naturali (orli di scarpata, rilievi) mentre il valle idrologico coincide con l'ubicazione di progetto dei canali da realizzarsi in scavo per il collettamento delle acque meteoriche.

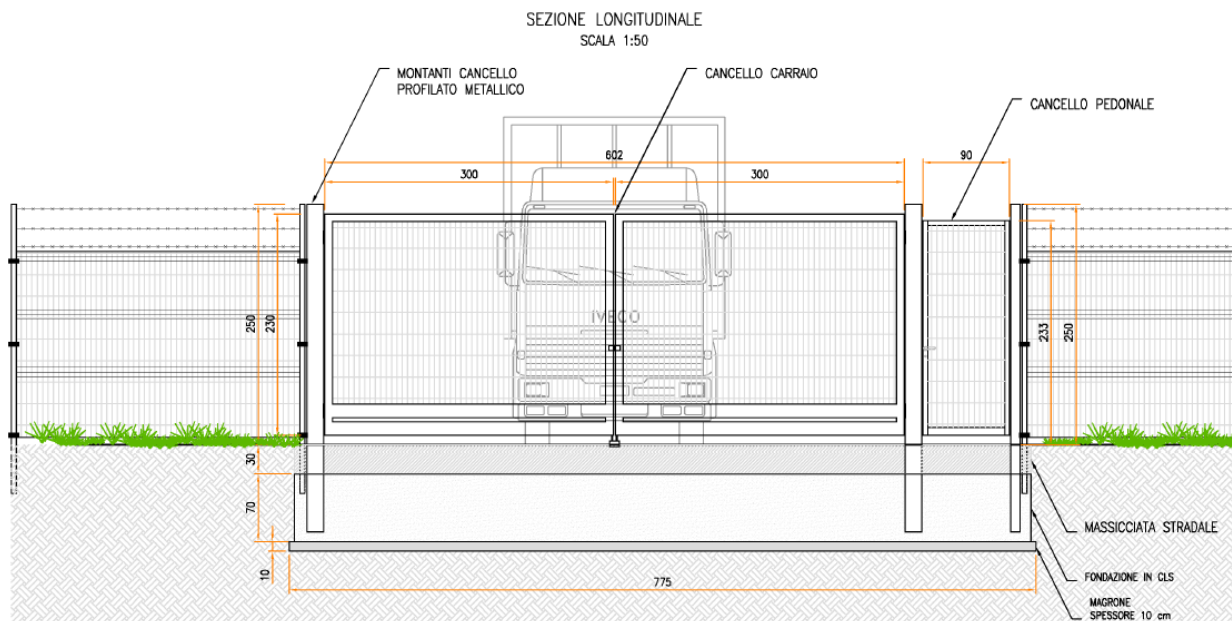
Lo scopo delle canalette è quello di consentire il drenaggio dei deflussi al netto delle infiltrazioni nel sottosuolo. Le acque meteoriche ricadenti su ogni settore, per la parte eccedente rispetto alla naturale infiltrazione del suolo, verranno infatti intercettate dalle canalette drenanti realizzate lungo i lati morfologicamente più depressi.

2.3.18 Viabilità interna di servizio e piazzali

In assenza di viabilità esistente adeguata sarà realizzata una strada in misto granulometrico per garantire l'ispezione dell'area di impianto dove necessario e per l'accesso alle piazzole delle cabine. La viabilità è stata prevista lungo gli assi principali di impianto (larghezza 3.5 m) e lungo il perimetro (larghezza 4 m).

La scelta della tipologia pacchetto stradale è stata valutata in base alle caratteristiche geotecniche del terreno, alla morfologia del sito, alla posizione ed accessibilità del sito.

Le opere viarie saranno costituite da una regolarizzazione di pulizia del terreno, per uno spessore adeguato, dalla fornitura e posa in opera di geosintetico tessuto non tessuto (se necessario) ed infine dalla fornitura e posa in opera di pacchetto stradale in misto granulometrico di idonea pezzatura e caratteristiche geotecniche costituito da uno strato di fondo e uno superficiale.

Durante la fase esecutiva sarà dettagliato il pacchetto stradale definendo la soluzione ingegneristica più adatta.

2.3.19 Sistema antincendio

Con riferimento alla progettazione antincendio, le opere progettate sono conformi a quanto previsto da:

- D.P.R. n. 151 del 1 agosto 2011 “Regolamento recante semplificazione della disciplina dei procedimenti relativi alla prevenzione incendi, a norma dell’articolo 49 comma 4-quater, decreto-legge 31 maggio 2010, n. 78, convertito con modificazioni, dalla legge 30 luglio 2010, n. 122”
- lettera 1324 del 7 febbraio 2012 - Guida per l’installazione degli impianti fotovoltaici;
- lettera di chiarimenti diramata in data 4 maggio 2012 dalla Direzione centrale per la prevenzione e la sicurezza tecnica del corpo dei Vigili del Fuoco.

Inoltre, è stato valutato il pericolo di elettrocuzione cui può essere esposto l’operatore dei Vigili del Fuoco per la presenza di elementi circuitali in tensione all’interno dell’area impianto. Si evidenzia che sia in fase di cantiere che in fase di O&M dell’impianto si dovranno rispettare anche tutti i requisiti richiesti ai sensi del D.Lgs 81/2008 e s.m.i.

Al fine di ridurre al minimo il rischio di propagazione di un incendio dai generatori fotovoltaici agli ambienti sottostanti, gli impianti saranno installati su strutture incombustibili (Classe 0 secondo il DM 26/06/1984 oppure Classe A1 secondo il DM 10/03/2005).

Sono previsti sistemi ad estintore in ogni cabina presente e alcuni estintori aggiuntivi per eventuali focolai esterni alle cabine (sterpaglia, erba secca, ecc.).

Saranno installati sistemi di rilevazione fumo e fiamma e in fase di ingegneria di dettaglio si farà un’analisi di rischio per verificare l’eventuale necessità di installare sistemi antincendio automatici all’interno delle cabine.

L’area in cui è ubicato il generatore fotovoltaico ed i suoi accessori non sarà accessibile se non agli addetti alle manutenzioni che dovranno essere adeguatamente formati/informati sui rischi e sulle specifiche procedure operative da seguire per effettuare ogni manovra in sicurezza, e forniti degli adeguati DPI.

I dispositivi di sezionamento di emergenza dovranno essere individuati con la segnaletica di sicurezza di cui al titolo V del D.Lgs.81/08 e s.m.i..

2.3.20 CONNESSIONE ALLA RETE ELETTRICA

L’impianto sarà connesso in parallelo alla rete di distribuzione pubblica e saranno rispettate le seguenti condizioni (CEI 0-16):

- il parallelo non deve causare perturbazioni alla continuità e qualità del servizio della rete pubblica per preservare il livello del servizio per gli altri utenti connessi;
- l’impianto di produzione non deve connettersi o la connessione in regime di parallelo deve interrompersi immediatamente ed automaticamente in assenza di alimentazione della rete di distribuzione o qualora i valori di tensione e frequenza della rete stessa non siano entro i valori consentiti;
- l’impianto di produzione non deve connettersi o la connessione in regime di parallelo deve interrompersi immediatamente ed automaticamente se il valore di squilibrio della potenza generata da impianti trifase realizzati con generatori monofase non sia compreso entro il valor massimo consentito per gli allacciamenti monofase.

Ciò al fine di evitare che (CEI 0-16):

- in caso di mancanza di tensione in rete, l’utente attivo connesso possa alimentare la rete stessa;
- in caso di guasto sulle linee AT e MT, la rete stessa possa essere alimentata dall’impianto fotovoltaico ad essa connesso,

- in caso di richiusura automatica o manuale di interruttori della rete di distribuzione, il generatore fotovoltaico possa trovarsi in discordanza di fase con la tensione di rete, con possibile danneggiamento del generatore stesso.

L'impianto sarà inoltre provvisto dei sistemi di regolazione e controllo necessari per il rispetto dei parametri elettrici secondo quanto previsto nel regolamento di esercizio, da sottoscrivere con il gestore della rete alla messa in esercizio dell'impianto.

Di seguito il percorso di connessione in cavidotto tra l'impianto fotovoltaico e la sottostazione di trasformazione della RTN 380/150 kV denominata "Foggia". Il collegamento avverrà mediante un tratto di cavo interrato in MT fino alla cabina di elevazione MT/AT 30/150 kV, posta nelle immediate vicinanze della SSE, per poi proseguire in cavo AT 150 kV, lungo viabilità pubblica, fino al punto di allaccio finale nella Sottostazione di Trasformazione della RTN 380/150 kV ubicato a circa 3 km a N di Foggia. Complessivamente la connessione avrà una lunghezza di circa 17 km fino alla Stazione di Elevazione MT/AT e di circa 100 m per il tratto di linea AT dalla Stazione di Elevazione alla SSE RTN."



Figura 2.13: In verde il percorso impianto ÷ stazione di elevazione

In dettaglio il tracciato di connessione MT consiste in un primo tratto della lunghezza di circa 3 km di cavidotto che, dopo aver lasciato l'impianto, percorrendo una serie di strade sterrate ad uso agricolo, raggiunge la SP115. Dal punto di intersezione, seguendo il tracciato delle strade pubbliche SP115, SS16

ed infine SS673 (per uno sviluppo di circa 13 km) raggiunge la Stazione di Elevazione MT/AT a Nord della città di Foggia. Da questa stazione ripercorrendo al SS673 raggiunge la sottostazione RTN di Terna denominata "Foggia". Si rimanda al progetto di connessione per i contenuti di dettaglio.

Nella cabina di consegna saranno presenti tutti gli elementi di protezione, sezionamento e misura per la corretta connessione dell'impianto alla RTN; nella stessa è localizzato il punto di misura fiscale principale e bidirezionale e le protezioni generale DG e di interfaccia DI richieste dalla norma CEI 0-16 e dal codice di rete TERNA.

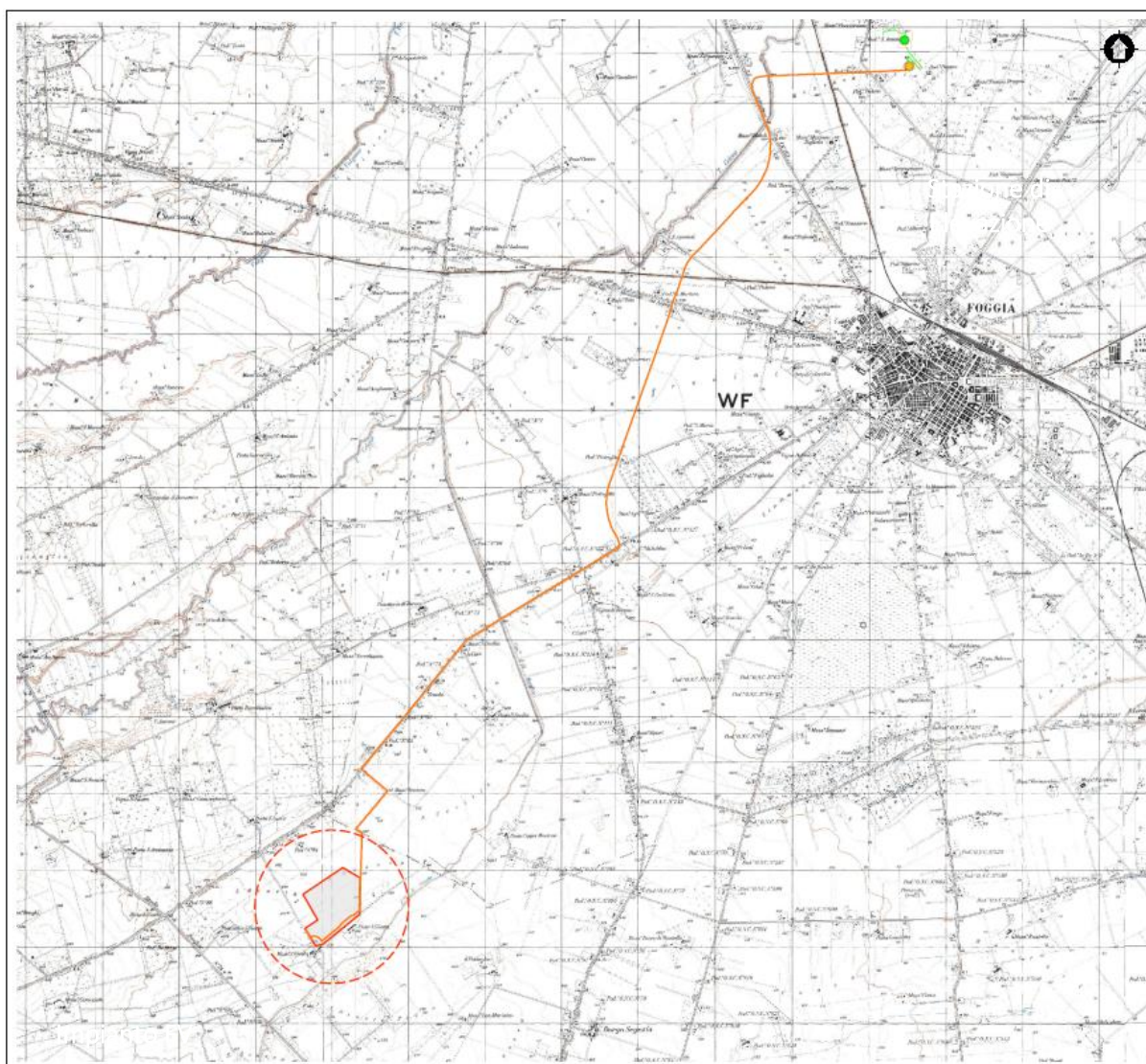
2.3.21 OPERE A VERDE DI MITIGAZIONE

La tipologia dell'intervento tecnologico non prevede sbancamenti e movimenti terra tali da pregiudicare l'assetto geomorfologico e idrogeologico generale, tantomeno da influenzare il ruscellamento delle acque superficiali e la permeabilità globale dell'area.

Il progetto prevede l'integrazione dell'impianto fotovoltaico con un impianto olivicolo superintensivo, così da mantenere la funzionalità del suolo in termini di fertilità, accumulo carbonio organico, permeabilità e regimazione delle acque piovane.

L'idea progettuale prevede la realizzazione di un impianto olivicolo superintensivo, costituito da olivi posizionati ad una distanza di circa 1 m l'uno dall'altro con un rapporto di numero di elementi arborei pari a circa 1000 per ettaro.

Le opere di mitigazione a verde prevedono la realizzazione di una quinta arboreo arbustiva posta lungo tutto il lato esterno della recinzione, questa imiterà un'area di macchia mediterranea spontanea ma al tempo stesso funzionale alla mitigazione dell'impatto visivo evitando fenomeni di ombreggiamento nel campo fotovoltaico.



Figura 2.14: Localizzazione delle opere a verde di mitigazione



- 1: alloro (*Laurus nobilis*), corbezzolo (*Arbutus unedo*),**
2: filliree (*Phillyrea* spp.)
3: alaterno (*Rhamnus alaternus*)
4: viburno tino (*Viburnum tinus*)

Figura 2.15: Tipologico del filare di mitigazione

Le essenze saranno disposte secondo uno schema modulare e non formale in modo che la proporzione fra le essenze di media taglia e quelle di medio-bassa taglia con portamento cespuglioso garantisca il risultato più naturalistico possibile.

Il filare sarà composto da una specie ad alto fusto alternata a tre differenti specie arbustive, le piantumazioni saranno distanziate l'una dall'altra di 0,80 – 1 metri.

Le alberature e gli arbusti saranno distanziati dalla recinzione di circa 1 metro così da agevolare le operazioni di manutenzione.

Più in generale, sarà prevista l'interruzione della fascia in prossimità dei punti di accesso al fondo che fungeranno anche da vie d'entrata alla viabilità interna delle stesse per la manutenzione ordinaria. Verrà effettuata una mitigazione in modo tale che si potrà ottenere sia la valorizzazione naturalistica che un'ottimale integrazione dell'opera nell'ambiente.

La scelta delle specie componenti la fascia di mitigazione è stata fatta in base a criteri che tengono conto sia delle condizioni pedoclimatiche della zona sia della composizione floristica autoctona dell'area. In questo modo si vuole ottenere l'integrazione armonica della mitigazione nell'ambiente circostante sfruttando le spiccate caratteristiche di affrancamento delle essenze arbustive più tipiche della flora autoctona.

La scelta delle specie da utilizzare, quindi, sarà effettuata tenendo in considerazione tipiche dell'area caratterizzate da rusticità e adattabilità.

A puro titolo di esempio le essenze che si prevede di poter utilizzare potranno essere come specie arboree alloro, filliree, alaterno, viburno, carpino, acero campestre, cipressi ecc.

Inoltre, la scelta terrà conto anche del carattere sempreverde di tali specie così da mantenere, durante tutto l'arco dell'anno, l'effetto mitigante delle fasce ed evitare che, nella stagione autunnale, quantità considerevoli di residui vegetali (foglie secche ecc.) rimangano sul terreno o vadano a interferire o limitare la funzionalità dell'impianto fotovoltaico.

L'inerbimento dell'area libera sotto i pannelli e tra le file verranno gestite ove compatibile tramite la pratica del sovescio inoltre, si prevede la trinciatura delle potature degli olivi, pratica agronomica consistente nell'interramento di apposite colture allo scopo di mantenere o aumentare la fertilità del terreno.

Numerosi sono i vantaggi dell'inerbimento permanente:

- Limita fortemente l'erosione del suolo provocata dalle acque e dal vento;
- Svolge un'importante funzione di depurazione delle acque;

- Riduce le perdite di elementi nutritivi per lisciviazione grazie all'assorbimento da parte delle piante erbacee;
- Migliora la fertilità del suolo, attraverso l'aumento di sostanza organica;
- Il ben noto effetto depurativo sull'aria producendo O₂ e immagazzinando carbonio atmosferico;
- Migliora l'impatto paesaggistico e la gestione è in genere poco onerosa.

La gestione del terreno inerbito determina il miglioramento delle condizioni nutritive e strutturali del terreno.

2.3.22 IMPIANTO OLIVICOLO SUPERINTENSIVO

L'impianto Olivicolo super-intensivo in progetto è caratterizzato dall'utilizzo di cultivar con basso vigore, chioma compatta, auto-fertilità (auto-impollinazione), precoce entrata in produzione, elevata produttività e resa in olio, maturazione uniforme (concentrata) dei frutti e, infine, una buona resistenza agli attacchi parassitari.

Esso sarà disposto in file parallele ai tracker dei moduli fotovoltaici e seguirà la seguente ripartizione:

- Campo 1): superficie netta 21 ha: per la produzione di olive per olio della cv Lecciana (superintensivo in campo sperimentale);
- Campo 2): superficie netta 20.64 ha: per la produzione per olio della cv Oliana.

La cv **Lecciana**[®], destinata al campo sperimentale indicato, è il primo genotipo di origine italiana e pugliese per la coltivazione dell'olivo in impianti SHD, in possesso dei parametri sia produttivi che vegetativi rispondenti al modello di coltivazione in oggetto.

La distribuzione delle piante nel campo sarà la seguente:

- Sesto d'impianto: Interfila m 8.3 – distanza lungo le file m 1,10
- I filari saranno disposti secondo un orientamento nord/sud

Nella tabella seguente sono indicate: la s.a.u netta a coltura, la densità di impianto per campo, il numero delle piante / ha / campo e la varietà prevista:

Tabella 2.4: Dati di progetto

CAMPI IMPIANTO	PIANTE CV	HA	N. PIANTE	PIANTE/HA
Campo 1 - A sperimentale	Lecciana	21	20783	990
Campo 2 - B	Oliana	20.64	20183	978
	TOT	41.64	40966	Media 984

Il sesto d'impianto risulta ottimale in quanto l'orientamento Nord-Sud dei filari permette una maggiore ventilazione e soleggiamento alle piante rispetto ai classici impianti super-intensivi (grazie alla maggiore distanza dell'interfila, evitando l'ombreggiamento della parte inferiore dei filari).

La pratica irrigua risulta essere un fattore critico di successo per una ottimale gestione colturale dell'oliveto e, come indicato dalla vasta bibliografia scientifica, anche in ambienti ad elevata domanda evapotraspirativa, per impianti olivicoli super-intensivi integrati fabbisogno idrico annuo varia tra 1000 e 1.300 metri cubi / ettaro, volume che varia in relazione al tipo di terreno, all'andamento climatico, al numero delle piante e alla fase fenologica.

Inoltre, risulta massima la mitigazione all'impatto ambientale garantita dall'utilizzo di pannelli con sistemi ad inseguimento solare mono-assiale (orientamento nord-sud) che consente areazione e

soleggiamento del terreno in misura maggiore rispetto ai sistemi fissi (esposti a sud con superfici retropannellate perennemente ombreggiate).



Figura 2.16: Tipologico – Vista Planimetrica dell’impianto Olivicolo.



Figura 2.17: Tipologico – Vista Planimetrica dell’impianto Olivicolo

Per un ulteriore approfondimento si faccia riferimento alla Relazione Agronomica allegata.

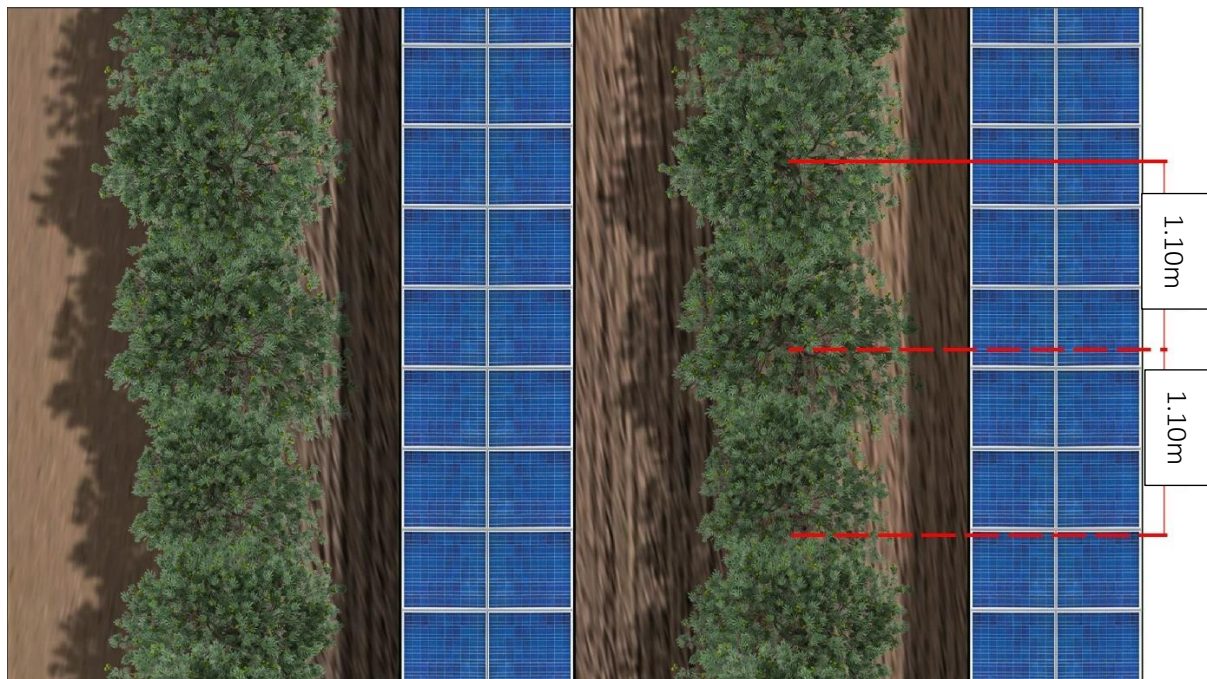
2.3.23 CRONOPROGRAMMA DELLE FASI DI COSTRUZIONE E FUNZIONAMENTO DEL PROGETTO

Per la realizzazione e la messa in esercizio dell’impianto è stato previsto un arco temporale di 11 mesi. La costruzione dell’impianto sarà avviata immediatamente dopo l’ottenimento dell’Autorizzazione Unica, previa realizzazione del progetto esecutivo e dei lavori di connessione. Le fasi di realizzazione sono mostrate in Figura 2.18:

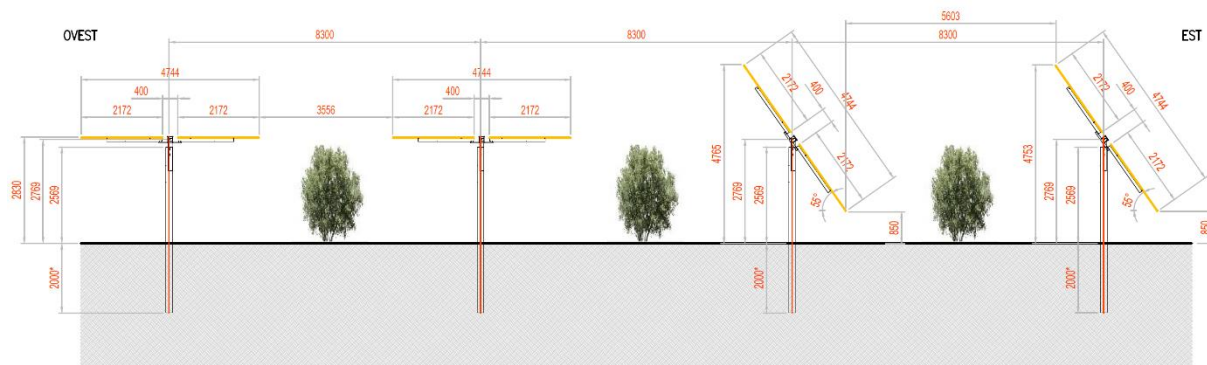
- Tempi per le forniture dei materiali
- Tempi di realizzazione delle opere civili
- Tempi di realizzazione delle opere impiantistiche
- Tempi per Commisioning e Collaudi.



	Mese 1	Mese 2	Mese 3	Mese 4	Mese 5	Mese 6	Mese 7	Mese 8	Mese 9	Mese 10	Mese 11
Forniture											
moduli FV											
inverter e trafi											
cavi											
quadristica											
cabine											
strutture metalliche											
Costruzione - Opere civili											
approntamento cantiere											
preparazione terreno											
realizzazione recinzione											
realizzazione viabilità di campo											
posa pali di fondazione											
posa strutture metalliche											
montaggio pannelli											
scavi posa cavi											
posa locali tecnici											
opere idrauliche											
Opere impiantistiche											
collegamenti moduli FV											
installazione inverter e trafi											
posa cavi											
allestimento cabine											
opere di connessione SEU e cavidotto											
commissioning e collaudi											

Figura 2.18: Cronoprogramma costruzione

Per l’impianto è stata prevista una vita utile pari a 30 anni dall’entrata in esercizio a seguito della quale seguirà la fase di “decommissioning” e l’area sarà restituita come si presenta allo stato di fatto attuale.

Le attività di dimissione hanno una durata complessiva di circa 9 mesi e sono dettagliate nell’elaborato “2748_4499_TR_PD_R17_Rev0_Piano di dismissione”.

Rimozione - Impianto	Mese 1	Mese 2	Mese 3	Mese 4	Mese 5	Mese 6	Mese 7	Mese 8	Mese 9
Approntamento cantiere									
Preparazione area stoccaggio rifiuti differenziati									
Smontaggio e smaltimento pannelli FV									
Smontaggio e smaltimento strutture metalliche									
Rimozione pali e demolizioni fondazioni in cls									
Rimozione delle piante di ulivo									
Rimozione cablabggi									
Rimozione locali tecnici									
Smaltimenti									

Figura 2.19: Cronoprogramma lavori dismissione impianto

2.3.24 PRINCIPALI CARATTERISTICHE DELLA FASE DI COSTRUZIONE DEL PROGETTO

Descrizione dell'attività

Si riportano di seguito le attività principali della fase di costruzione:

- accessibilità all'area ed approntamento cantiere;
- preparazione terreno mediante rimozione vegetazione e livellamento;
- realizzazione viabilità di campo;
- realizzazione recinzioni e cancelli ove previsto;
- preparazione fondazioni cabine
- posa pali
- posa strutture metalliche;
- posa cavi;
- realizzazione/posa locali tecnici: Power Stations, cabina principale MT
- realizzazione canalette di drenaggio
- messa in opera e cablaggi moduli FV;
- installazione inverter e trasformatori;
- posa cavi e quadristica BT;
- posa cavi e quadristica MT;
- posa cavi e quadristica AT
- allestimento cabine;
- opere a verde

I materiali saranno tendenzialmente trasportati sul posto nei primi mesi di cantiere, in cui avverrà l'approntamento dei pannelli fotovoltaici, del materiale elettrico (cavi e cabine prefabbricate) e di quello necessario per le strutture di sostegno.

Fabbisogno e consumo di energia, natura e delle quantità dei materiali e delle risorse naturali impiegate

Il consumo idrico previsto durante la fase di costruzione è relativo principalmente alla umidificazione delle aree di cantiere, per ridurre le emissioni di polveri dovute alle movimentazioni dei mezzi, e per gli usi domestici. Il consumo idrico civile stimato è di circa 50 l/giorno per addetto.

L'approvvigionamento idrico verrà effettuato mediante acquedotto, qualora la rete di approvvigionamento idrico non fosse disponibile si utilizzerà autobotte.

Inoltre, un'altra risorsa oggetto di consumi significativi sarà il carburante necessario per i mezzi utilizzati per il trasporto del materiale al cantiere e i mezzi d'opera utilizzati internamente all'area di intervento.

Nelle tabelle seguenti si riporta un riassunto dei principali elementi utilizzati per la realizzazione dell'impianto.

Tabella 2.5: Riassunto dei materiali utilizzati per la realizzazione dell'impianto

ELEMENTO	QUANTITA'
N° moduli	65.850
N° power station	10
N° Uffici	1
N° magazzini	1
N° cabine smistamento	1
N° trackers (tipo 1+tipo 2)	2.235

Pali	6.705
------	-------

Valutazione dei residui e delle emissioni prodotte

Durante la fase di cantiere per la realizzazione del nuovo impianto si genereranno rifiuti liquidi legati all'uso dei bagni chimici. Tali rifiuti saranno conferiti presso impianti esterni autorizzati.

Non vi sono altre tipologie di rifiuto generato ad eccezione di quelli tipici da cantiere, quali plastiche, legno, metalli, etc. che saranno sottoposti a deposito temporaneo in area dedicata e successivamente conferiti ad impianti regolarmente autorizzati.

La gestione dei rifiuti sarà strettamente in linea con le disposizioni legislative e terrà conto delle migliori prassi in materia.

L'obiettivo generale della strategia di gestione dei rifiuti è quello di ridurre al minimo l'impatto dei rifiuti generati durante la fase di cantiere, attraverso le seguenti misure:

- massimizzare la quantità di rifiuti recuperati per il riciclo;
- ridurre al minimo la quantità di rifiuti smaltiti in discarica;
- assicurare che eventuali rifiuti pericolosi (ad es. oli esausti) siano stoccati in sicurezza e trasferiti presso le opportune strutture di smaltimento.

Durante la fase di cantiere sono previsti dei presidi di abbattimento polveri quali:

- il lavaggio delle ruote dei mezzi in ingresso/uscita;
- La bagnatura delle piste di cantiere, con frequenza da adattare in funzione delle condizioni operative e meteorologiche, al fine di garantire un tasso ottimale di umidità del terreno;
- In caso di vento, i depositi in cumuli di materiale sciolto caratterizzati da frequente movimentazione, saranno protetti da barriere ed umidificati. I depositi con scarsa movimentazione saranno invece protetti mediante coperture (p.es. teli e stuoie);
- Nelle giornate di intensa ventosità le operazioni di escavazione/movimentazione di materiali polverulenti dovranno essere sospese;
- Divieto di combustione all'interno dei cantieri;
- Sarà imposto un limite alla velocità di transito dei mezzi all'interno dell'area di cantiere e in particolare lungo i percorsi sterrati e la viabilità di accesso al sito;
- Lo stoccaggio di cemento, calce e di altri materiali da cantiere allo stato solido polverulento sarà effettuato in sili o contenitori chiusi e la movimentazione realizzata, ove tecnicamente possibile, mediante sistemi chiusi;
- le eventuali opere da demolire e rimuovere dovranno essere preventivamente umidificate.

Durante le attività di costruzione, le emissioni in atmosfera saranno costituite:

- dagli inquinanti rilasciati dai gas di scarico dei macchinari di cantiere e dai mezzi per il trasporto del materiale e del personale. I principali inquinanti prodotti saranno NO_x, SO₂, CO e polveri;
- dalle polveri provenienti dalla movimentazione dei mezzi durante la preparazione del sito e l'installazione delle strutture,avidotti e cabine;
- dalle polveri provenienti dalla movimentazione delle terre durante le attività di preparazione del sito, l'installazione dei pannelli fotovoltaici e delle altre strutture.

Per il trasporto delle strutture, dei moduli e delle altre utilities è previsto un flusso pari a una media di 14 mezzi/giorno con picchi massimi di 30 mezzi/giorno in concomitanza di particolari fasi costruttive, per tutto il periodo del cantiere pari a circa 11 mesi, a cui si aggiungono i mezzi leggeri per il trasporto della manodopera di cantiere.

Il materiale in arrivo sarà depositato temporaneamente in un'area di stoccaggio all'interno della proprietà e verranno utilizzate piste interne esistenti e di progetto per agevolare il trasporto e il

montaggio dell'impianto. Verrà inoltre realizzata una strada bianca per l'ispezione dell'area di centrale lungo tutto il perimetro dell'impianto e lungo gli assi principali e per l'accesso alle piazzole delle cabine.

Durante la fase di costruzione, sarà necessaria l'occupazione di suolo sia per lo stoccaggio dei materiali, quali tubazioni, moduli, cavi e materiali da costruzione, che dei rifiuti prodotti (imballaggi). Per la realizzazione dell'impianto non si prevede di incrementare le superfici impermeabilizzate infatti, l'impianto sarà installato sul materiale di fondo presente allo stato di fatto.

Si prevede che le emissioni sonore saranno generate dai mezzi pesanti durante le attività di preparazione del terreno e di montaggio delle strutture. I livelli di emissione e immissione sonora presso i recettori identificati risulteranno piuttosto trascurabili, per un approfondimento si rimanda alla "Relazione di impatto acustico" allegata al presente documento.

All'interno dell'area di cantiere si prevede che, nelle fasi di maggior attività, opereranno contemporaneamente un numero massimo di 30 mezzi, nello specifico:

- 6 macchine battipalo
- 6 escavatori
- 8 macchine multifunzione
- 2 pale cingolate
- 3 trattori apripista
- 5 camion per movimenti terra
- occasionalmente si prevede la presenza di mezzi speciali di sollevamento, che opereranno per un tempo limitato pari a singole giornate.

Infine, per quanto riguarda la realizzazione della connessione si prevede che la durata del cantiere sarà pari a circa 9 mesi. Il cantiere della connessione sarà di tipo lineare e si prevede che, nelle fasi di maggior attività, opereranno contemporaneamente un numero massimo di 6 mezzi, nello specifico:

- 2 camion per il trasporto di materiale fuori dal sito
- 2 escavatori
- 2 macchinari TOC (se necessari per particolari tratti di posa);
- occasionalmente si prevede la presenza di mezzi speciali di sollevamento, che opereranno per un tempo limitato pari a singole giornate.

2.3.25 PRINCIPALI CARATTERISTICHE DELLE FASI DI FUNZIONAMENTO DEL PROGETTO

Descrizione dell'attività

Durante la fase di esercizio, stimata in circa 30 anni, la gestione dell'impianto fotovoltaico verterà su attività di manutenzione, di pulizia dei pannelli e di vigilanza al fine di garantire la perfetta efficienza dei diversi componenti.

Il sistema di tracker installato richiede livelli minimi di manutenzione e lubrificazione; inoltre, grazie all'assenza di meccanismi di trasmissione meccanica tra i trackers, l'affidabilità del sistema è aumentata negli anni così da ridurre la necessità di effettuare interventi di manutenzione, che comunque vengono segnalati dal sistema di auto-diagnostica di fine giornata.

La manutenzione ordinaria del sistema consiste quindi in ispezioni periodiche sulle componenti elettriche (impianto elettrico, cablaggi, ecc) e meccaniche che lo costituiscono. Si tratta di un'operazione particolarmente importante, da eseguire secondo la normativa nazionale vigente in modo tale da garantire nel tempo le caratteristiche di sicurezza e affidabilità delle singole componenti e dell'impianto nel suo complesso.

Essendo installati all'aperto, i pannelli fotovoltaici sono esposti a molteplici agenti quali: insetti morti, foglie, muschi e resine, che ne sporcano la superficie, a cui si aggiungono gli agenti atmosferici quali vento e pioggia. L'accumulo di sporcizia influisce sulle prestazioni dei pannelli, diminuendone l'efficacia.

Per tale motivo la pulizia dei pannelli è una delle prime precauzioni contro i problemi di malfunzionamento. I pannelli fotovoltaici verranno lavati semplicemente con acqua, con frequenza semestrale.

L'impianto sarà dotato di sistema antintrusione perimetrale e di sorveglianza che garantirà la salvaguardia dell'impianto da eventuali atti vandalici dovuti all'intrusione nel sito oggetto di progetto.

Le operazioni di manutenzione straordinaria saranno effettuate esclusivamente in caso di avaria dell'apparecchiatura, individuando la causa del guasto e sostituendo i componenti che risultano danneggiati o difettosi. Tutte le operazioni di manutenzione straordinaria devono essere compiute da tecnici specializzati.

Fabbisogno e consumo di energia, natura e delle quantità dei materiali e delle risorse naturali impiegate

Durante la fase di esercizio, il consumo di risorsa idrica sarà legato esclusivamente alla pulizia dei pannelli, si stima un utilizzo di circa 550 m³ all'anno di acqua per la pulizia dei pannelli.

Per la pulizia dei pannelli sarà utilizzata solamente acqua senza detersivi e riutilizzata a scopo irriguo qualora necessario per le aree erbacee e arbustive previste nel Progetto in un'ottica di sostenibilità ambientale e risparmio di risorsa idrica. L'approvvigionamento idrico per la pulizia dei pannelli verrà effettuato mediante autobotte.

Nell'area dell'impianto sarà presente un bagno a servizio degli operai addetti alla manutenzione, il consumo di acqua per uso domestico risulta essere di bassissima entità.

Inoltre, è previsto per i primi due anni dalla messa a dimora, interventi di bagnatura delle opere di mitigazione a verde così da garantirne l'attecchimento.

Per quanto concerne il fabbisogno idrico per l'impianto olivicolo si sottolinea che è previsto un sistema di microirrigazione che consente un uso efficiente e un risparmio in termini di consumo di acqua (cfr. Par. 4.4.1).

Valutazione dei residui e delle emissioni prodotte

Durante la fase di esercizio la produzione di rifiuti risulta essere non significativa, in quanto limitata esclusivamente agli scarti degli imballaggi prodotti durante le attività di manutenzione dell'impianto.

Durante la fase di esercizio gli unici scarichi idrici previsti saranno legati al drenaggio delle acque meteoriche nello specifico, nelle aree verdi questa avverrà principalmente per infiltrazione naturale nel sottosuolo, sarà comunque mantenuta la rete di canali, presenti allo stato di fatto ed integrata al fine di migliorare il deflusso ed infiltrazione delle acque.

Durante la fase di esercizio non è prevista la presenza di sorgenti significative di emissioni in atmosfera, unica eccezione è il generatore di emergenza che entrerà in funzione solo in caso di mancata alimentazione all'impianto.

Si ritiene pertanto di poter affermare che, durante la fase di esercizio, non si avrà una significativa produzione di rifiuti e di emissioni. Al contrario, l'esercizio del Progetto determina un impatto positivo, consentendo un risparmio di emissioni in atmosfera rispetto alla produzione di energia mediante combustibili fossili tradizionali.

Tabella 2.6: Calcolo della CO₂ evitata, per il calcolo è stato utilizzato il metodo da rapporto ISPRA 2019, con fattore di emissione per la produzione termoelettrica lorda (solo fossile, anno 2017) pari a 491 gCO₂/kWh.

PRODUCIBILITÀ (MWH/MWP/ANNO)	POTENZA (MWP)	PRODUZIONE (MWH/ANNO)	EMISSIONI DI CO ₂ EVITATE (T/ANNO)
1.741	39,5	68.778	33.770

Durante la fase di esercizio, si avrà l'occupazione di suolo da parte dei moduli fotovoltaici, a cui vanno aggiunte le superfici occupate dalle strade interne che corrono all'interno dell'area impianto e lungo gli assi principali.

Va tuttavia sottolineato che il suolo su cui verrà realizzato l'impianto fotovoltaico si colloca in area agricola. L'impatto sarà inoltre temporaneo in quanto, concluso il ciclo di vita dello stesso, tutte le strutture saranno rimosse, facendo particolare attenzione a non asportare suolo, e verranno ripristinate le condizioni esistenti ante-operam.

Nel rispetto di quanto previsto nel DPCM del 1 Marzo 1991, DPCM del 14/11/97 e secondo le indicazioni della legge quadro sull'inquinamento acustico (Legge n. 447 del 26/10/95), non sono attesi impatti significativi per la fase di esercizio vista l'assenza di fonti di rumore rilevanti. Durante la fase di esercizio, le uniche fonti di rumore presenti, sebbene di lieve entità, saranno caratterizzate dalle emissioni dei sistemi di raffreddamento dei cabineti e i trasformatori.

La principale sorgente di campi elettromagnetici dell'impianto fotovoltaico in oggetto è situata in corrispondenza delle cabine elettriche e degli elettrodotti interrati. La distribuzione elettrica avviene in parte in corrente alternata (alimentazione delle cabine di trasformazione e conversione) e in corrente continua dagli inverter verso i moduli fotovoltaici, questi ultimi hanno come effetto l'emissione di campi magnetici statici, simili al campo magnetico terrestre ma decisamente più deboli, a cui si sommano. Le restanti linee elettriche in alternata sono realizzate mediante cavi interrati, queste emettono un campo elettromagnetico trascurabile che non genera conseguenti impatti verso l'ambiente esterno e la popolazione. I cabineti di trasformazione e conversione, contengono al proprio interno gli inverter ed un trasformatore che emette campi magnetici a bassa frequenza.

Occorre sottolineare che l'impianto fotovoltaico non richiede la permanenza in loco di personale addetto alla custodia o alla manutenzione, si prevedono solamente interventi manutentivi molto limitati nel tempo. Inoltre l'accesso all'impianto è limitato alle sole persone autorizzate e non si evidenzia la presenza di potenziali ricettori nell'introno dell'area. Anche le opere utili all'allaccio dell'impianto alla rete elettrica nazionale, rispettano in ogni punto i massimi standard di sicurezza e i limiti prescritti dalle vigenti norme in materia di esposizione da campi elettromagnetici.

Durante la fase di esercizio è previsto unicamente lo spostamento del personale addetto alle attività di manutenzione preventiva dell'impianto, di pulizia e di sorveglianza. Si può stimare un transito medio di circa 2 veicoli al mese.

Per quanto concerne gli interventi di gestione dell'impianto olivicolo, principalmente le attività prevederanno l'impiego di una macchina potatrice e di una macchina per la raccolta meccanizzata delle olive, si evidenzia inoltre la grande importanza dell'ulivo nell'assorbimento della CO₂ (paragrafo 4.5.1).

2.3.26 PRINCIPALI CARATTERISTICHE DELLE FASI DI DISMISSIONE DEL PROGETTO

Descrizione dell'attività

L'impianto sarà interamente smantellato al termine della sua vita utile, l'area sarà restituita come si presenta allo stato di fatto attuale.

A conclusione della fase di esercizio dell'impianto, seguirà quindi la fase di "decommissioning", dove le varie parti dell'impianto verranno separate in base alla caratteristica del rifiuto/materia prima seconda, in modo da poter riciclare il maggior quantitativo possibile dei singoli elementi.

I restanti rifiuti che non potranno essere né riciclati né riutilizzati, stimati in un quantitativo dell'ordine dell'1%, verranno inviati alle discariche autorizzate.

Questa operazione sarà a carico del Proponente, che provvederà a propria cura e spese, entro i tempi tecnici necessari alla rimozione di tutte le parti dell'impianto.

Nello specifico la dismissione dell'impianto prevede:

- lo smontaggio ed il ritiro dei pannelli fotovoltaici;
- lo smontaggio ed il riciclaggio dei telai e delle strutture di sostegno dei pannelli, in materiali metallici;
- lo smontaggio ed il riciclaggio dei cavi e degli altri componenti elettrici (compresa la cabina di trasformazione BT/MT prefabbricata);
- il ripristino ambientale dell'area.

Le varie componenti tecnologiche costituenti l'impianto sono progettate ai fini di un completo ripristino del terreno a fine ciclo.

Consumo di risorse, rifiuti ed emissioni prodotte

Per quanto concerne la fase di dismissione dell'impianto si considera che il consumo di risorse, produzione di emissioni saranno della stessa tipologia di quelle previste per la fase di costruzione.

Il numero complessivo dei mezzi che opereranno in sito e interesseranno la viabilità pubblica si stima, in via cautelativa, paragonabile a quello della fase di costruzione.

Per quanto riguarda la produzione di rifiuti si ritiene che i materiali provenienti dalla dismissione dell'impianto, che non potranno essere né riciclati né riutilizzati, sono quantificabili nell'ordine dell'1% del totale e verranno inviati alle discariche autorizzate

2.4 CUMULO CON ALTRI PROGETTI

Con la D.G.R. n. 2122 del 23 ottobre 2012 e successivo Atto Dirigenziale n. 162 del 6 giugno 2014, la Regione Puglia ha fornito gli indirizzi per la valutazione degli impatti cumulativi degli impianti a fonti rinnovabili (FER) nelle procedure di valutazione di impatto ambientale.

Per *"impatti cumulativi"* si intendono quegli impatti (positivi o negativi, diretti o indiretti, a lungo e a breve termine) derivanti da una pluralità di attività all'interno di un'area o regione, ciascuno dei quali potrebbe non risultare significativo se considerato nella singolarità.

Il *"dominio"* degli impianti che determinano gli impatti è definito da tre famiglie di impianti di produzione di energia elettrica da fonti rinnovabili:

- FER in A: impianti sottoposti ad AU ma non a verifica di VIA, vengono considerati quelli già dotati di titolo autorizzativo alla costruzione ed esercizio;
- FER in B: impianti sottoposti a VIA o verifica di VIA, vengono considerati quelli provvisti anche solo di titolo di compatibilità ambientale;
- FER in S: impianti per i quali non è richiesta neppure l'AU, vengono considerati gli impianti per i quali sono già iniziati i lavori di realizzazione.

La D.G.R. 2122/2012 individua gli ambiti tematici che devono essere valutati e consideranti al fine di individuare gli impatti cumulativi che insistono su un dato territorio:

- Tema I: impatto visivo cumulativo;
- Tema II: impatto su patrimonio culturale e identitario;
- Tema III: tutela della biodiversità e degli ecosistemi;
- Tema IV: impatto acustico cumulativo
- Tema V: impatti cumulativi su suolo e sottosuolo (sottotemi: I consumo di suolo; II contesto agricolo e colture di pregio; III rischio idrogeologico).

Si precisa che per quanto riguarda il tema III *"Tutela delle biodiversità e degli ecosistemi"*, il sottotema II *"contesto agricolo"* e il sottotema III *"rischio idrogeologico"* si rimanda rispettivamente al capitolo 4 e alle relazioni specialistiche *"Rilievo delle produzioni agricole"*, *"Relazione pedo-agronomica"* e *"Relazione idrologica e Relazione Idraulica"*.

Per ogni tema verrà individuata un'apposita AVIC (Aree Vaste ai fini degli Impatti Cumulativi), calcolata in base alla tipologia di impianto, al tipo di ricaduta che avrà sull'ambiente circostante e in relazione alle possibili interazioni con gli altri impianti presenti nell'area oggetto di valutazione, seguendo le indicazioni dell'Atto Dirigenziale n. 162 del 6 giugno 2014.

La Figura 2.20 inquadra l'impianto fotovoltaico in progetto rispetto alle installazioni attualmente realizzate, cantierizzate e sottoposte a iter autorizzativo concluso positivamente, tali dati sono stati desunti dall'anagrafe FER georeferenziata disponibile sul SIT Puglia.



Figura 2.20: Impianto in progetto (in blu) e impianti fotovoltaici/eolici presenti nell'area oggetto di studio - Elaborazione Montana S.p.A.

Data la portata dimensionale dell'impianto, si ritiene che, come confermato nella D.D. del 06/06/2014 n. 162, ove l'impianto non dovesse essere coerente con i "criteri" in seguito indagati, ciò non possa essere considerato come "escludente" dalla richiesta autorizzativa. Al fine di compensare ai potenziali effetti negativi verrà adeguatamente valutato il possibile inserimento di attività compensative, mitigative e sperimentali che renderanno il progetto funzionale agli obiettivi di decarbonizzazione che la Regione Puglia ha deciso di imporsi.

2.4.1 IMPATTO VISIVO CUMULATIVO E IMPATTO SU PATRIMONIO CULTURALE E IDENTITARIO

All'interno del Piano Paesaggistico Territoriale Regionale della Puglia (Ambito 3 – Tavoliere), l'area oggetto del presente studio è caratterizzata dalla dominanza di vaste superfici pianeggianti e/o debolmente ondulate, coltivate prevalentemente a seminativo. Nello specifico l'area oggetto di studio è caratterizzata prevalentemente da attualmente coltivati a cereali autunno-vernini (grano duro, avena ecc.) avvicendati con leguminose e/o orticole (broccoletti, pomodoro ecc.) facenti parte di una rotazione triennale o quadriennale.

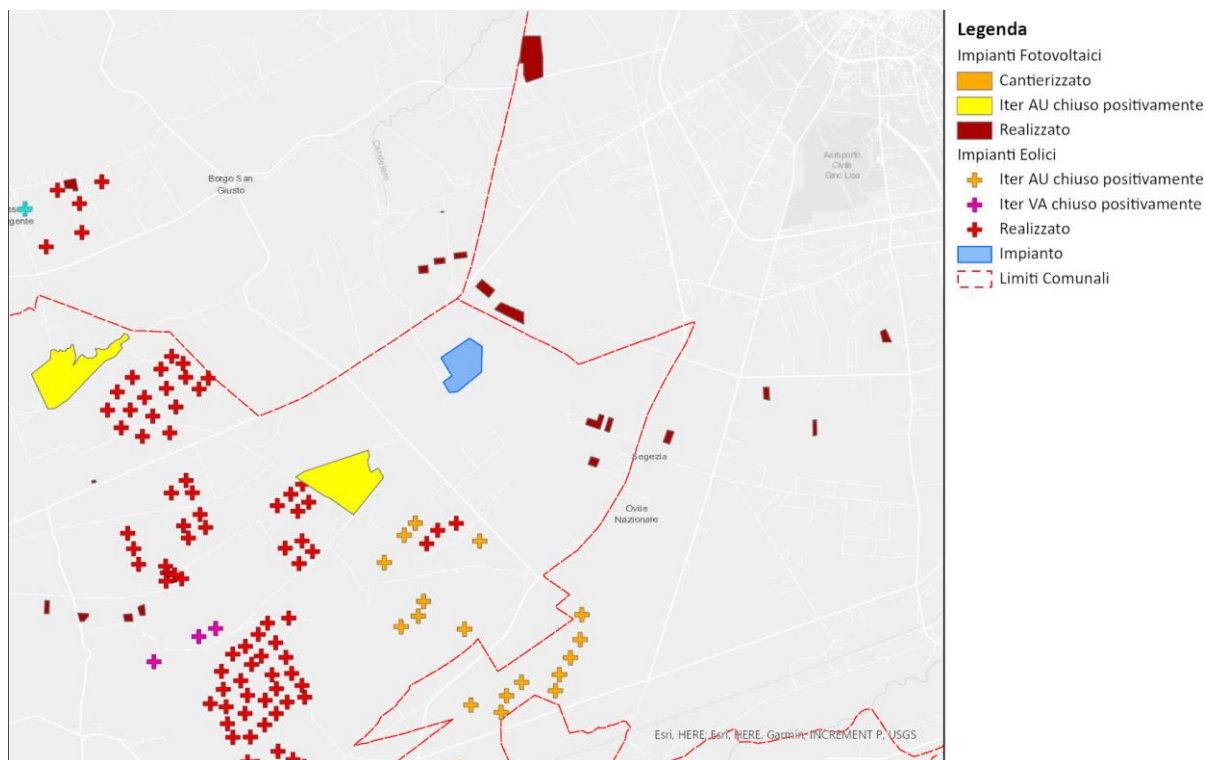
Al fine di ottenere un inserimento paesaggistico non invasivo sul territorio risulta indispensabile valutare attentamente la disposizione, il disegno, i materiali dell'intero impianto e la sistemazione delle aree a contorno. A tal fine è stata proposta un'idea progettuale apposita (illustrata all'interno della "Relazione progetto impianto olivicolo") che valorizzerà le preesistenze e apporterà valore aggiunto all'area grazie

all'inserimento di un impianto olivicolo superintensivo tra i filari di pannelli. Risulta inoltre importante rispettare la maglia dei territori agricoli precedenti alla realizzazione dell'impianto, il reticolo idrografico e la viabilità interpodereale esistente.

Come evidenziato in Figura 2.21 il progetto rispetta il disegno del paesaggio agrario.



Figura 2.21: Inserimento del progetto nel contesto agricolo circostante

Per una valutazione esaustiva sugli impatti prodotti dall'impianto si rimanda al 4.6 dove viene analizzato lo stato di fatto di beni materiali, patrimonio culturale e agroalimentare e sul paesaggio e gli impatti che vengono prodotti sugli stessi.



Figura 2.22: Stralcio del PPTR - Ambito 3 Tavoliere- Elaborato 3.2.4.12.1 "La struttura percettiva"

Sintetizzando, dall'analisi è emerso che il progetto risulta inserito all'interno di un territorio dove non sono presenti beni paesaggistici, manufatti architettonici di carattere storico/culturali e siti agroalimentari di pregio (Individuati dal PPTR vigente). Pertanto, preso singolarmente, l'impianto non produce impatti significativi sull'ambiente circostante. Come evidenziato nella Figura 2.23 nei pressi dell'impianto non sono presenti punti panoramici, strade di interesse paesaggistico o altri elementi che possano fungere da punti di osservazione verso e dall'impianto in progetto inoltre si evidenzia che l'assetto paesaggistico dell'area vasta risulta allo stato di fatto dotato di elementi antropici quali svariati aerogeneratori e ulteriori impianti fotovoltaici presenti in sito.

Va inoltre specificato che, rispetto ad esempio ad un impianto eolico, dove l'impatto percettivo sulla visuale paesaggistica è dato dagli aerogeneratori che si sviluppano in altezza e risultano ben visibili da diverse centinaia di metri di distanza, un impianto fotovoltaico ha uno sviluppo verticale minimo così da incidere esiguamente sulla componente. L'impatto sulla percezione della visuale paesaggistica sarà inoltre ulteriormente mitigato dalla presenza di una siepe perimetrale all'impianto oggetto di studio costituita da specie arboree e arbustive autoctone.

Resta comunque importante non presupporre che in un luogo caratterizzato dalla presenza di analoghe opere, aggiungerne altre non abbia alcun peso. Sicuramente però si può valutare che, in un tale paesaggio, l'impianto fotovoltaico ha una capacità di alterazione delle viste da terra certamente poco significativa, soprattutto per ciò che riguarda l'impatto cumulativo con impianti analoghi che non risultano visibili dal sito selezionato.

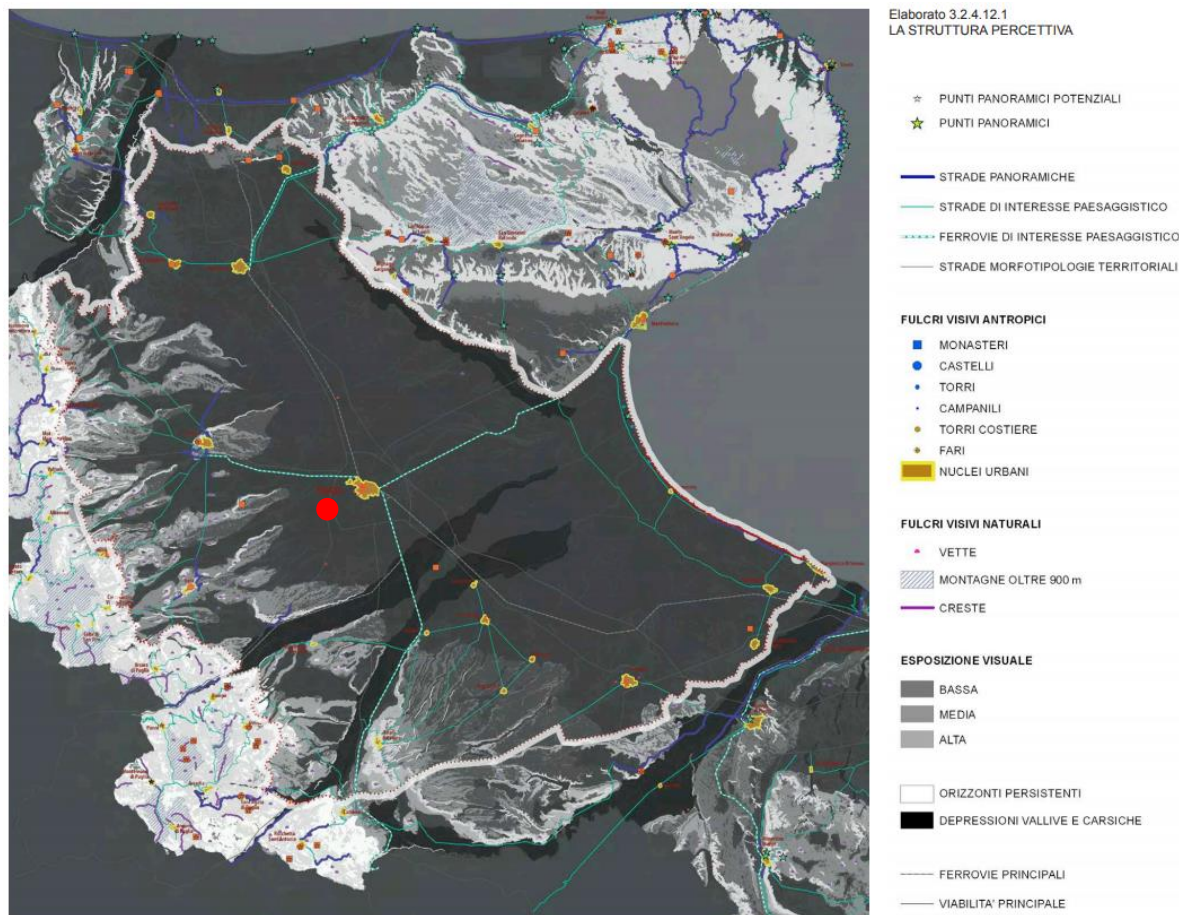
Come previsto dalla D.D. n.162 per l'impianto oggetto di studio è stata individuata un'area avente raggio pari a 3 km dall'impianto stesso con lo scopo di individuare le componenti visivo percettive utili ad una

valutazione dell'effetto cumulato. Grazie all'utilizzo di software GIS e grazie alla presenza di una Banca Dati aggiornata e scaricabile sul sito <http://www.sit.puglia.it/> è emerso che all'interno dell'AVIC non sono stati individuati fondali paesaggistici, punti panoramici, fulcri visivi naturali e antropici e strade panoramiche e a valenza paesaggistica.

Gli elementi di carattere paesaggistico (desunti dal progetto GIS messo a disposizione dalla Regione Puglia) individuati all'interno del perimetro dell'AVIC sono:

Tabella 2.7: elementi di carattere paesaggistico individuati nell'intorno dell'impianto fotovoltaico (3km)

BP/UCP	CODICE	DENOMINAZIONE	TIPO	CATEGORIA
UCP Aree a Rischio Archeologico	SP329_FG	CASINA BARONE	Villaggio	Insediamiento
	FG002087	MASSERIA TORTORELLA	Villa	Insediamiento
	FG002051	PODERE O.N.C. 105	Villa	Insediamiento
	FG002050	POSTA SANTA CECILIA	Villa	Insediamiento
	FG002104	MASSERIA SANTA GIUSTA	Casale	Insediamiento
	SP372_FG	POSTA NUOVA	Fattoria	Insediamiento
	SP369_FG	SANT'ANNUNZIA	Fattoria	Insediamiento
	SP366_FG	POSTICCHIO COPPA MONTONE	Vicus	Insediamiento
	SP365_FG	SANTA GIUSTA	Vicus	Insediamiento
	SP309_FG	POSTA TORREBIANCA	Villaggio, Fattoria, Praetorium	Insediamiento
	FG001830	TORREBIANCA	Insediamiento o Rurale	Insediamiento
	FG002025	VIGNA NICASTRO	Vicus	Insediamiento
	SP331_FG	CASINA BARONE	Villaggio	Insediamiento
	FG001680	SANTA GIUSTA II	Villaggio	Insediamiento
	FG001679	SANTA GIUSTA I	Villaggio	Insediamiento
	FG001677	MASSERIA CANOCCHIOLA II	Villaggio	Insediamiento
	FG001676	MASSERIA CANOCCHIOLA I	Villaggio	Insediamiento
	SP311_FG	POSTA TORREBIANCA III	Villaggio	Insediamiento
	FG001670	MASSERIA TORREBAINCA I	Villaggio	Insediamiento
	FG001669	MASSERIA SANTA CECILIA	Villaggio	Insediamiento
SP310_FG	POSTA TORREBIANCA	Villaggio	Insediamiento	
SP330_FG	CASINA BARONE	Villaggio	Insediamiento	
FG001678	MASSERIA CARACCILOLO	Villaggio	Insediamiento	
UCP Siti Storico Culturali e relative fasce di rispetto	N.C.	POSTA S. ANNUNZIA	Posta	
	ARK0627	MASERIA POSTA TORRE BIANCA	Vincolo Architettonico	
	FG002575	POSTA SANTA GIUSTA	Masseria	
	FG002581	MASSERIA POZZORSOGNO	Masseria	
	FG002580	MASSERIA SANTA GIUSTA	Masseria	
FG004453	MASSERIA TORREBINCA	Masseria		
UCP Rete Tratturi e relative fasce di rispetto	32	REGIO TRATTURELLO FOGGIA CAMPOREALE	Non Reintegrato	
UCP Aree Umide		Lago Artificiale San Giusto		
BP Art. 142 comma G territori coperti da foreste e da boschi				
UCP Rispetto boschi				

BP/UCP	CODICE	DENOMINAZIONE	TIPO	CATEGORIA
BP Art.142 comma C Fascia di rispetto corsi d'acqua (150m)	FG0048	TORRENTE CELONE		
UCP Connessioni RER (fascia 100 m)	450	Canale presso Mass. Torrebianca		
BP Art. 142 comma B Fascia di rispetto 300m territori contermini ai laghi		SAN GIUSTO	Lago Artificiale	
UCP versanti con pendenza 20%				

Dal perimetro dell'impianto risultano visibili alcuni elementi di carattere culturale quali:

- Masseria Santa Giusta
- Posta Santa Giusta
- Regio Tratturello Foggia Camporeale.

Si evidenzia tuttavia che le apposite misure di mitigazione previste, quali la siepe alberata perimetrale al sito, permetteranno una schermatura dei beni individuati come mostrato all'interno degli appositi fotoinserimenti realizzati e riportati al paragrafo 4.6.



Figura 2.23: Elementi di interesse paesaggistico nell'area oggetto di intervento

Viste le considerazioni sopra riportate si ritiene che, gli impatti visivi cumulati possano ritenersi ininfluenti.

2.4.2 IMPATTO ACUSTICO CUMULATIVO

In riferimento alla componente acustica l'analisi sugli impatti non ha evidenziato criticità per la fase di esercizio vista l'assenza di fonti di rumore rilevanti. Le uniche fonti di rumore presenti, di lieve entità, saranno caratterizzate dalle emissioni dei sistemi di raffreddamento dei cabinet e i trasformatori. La distanza del sito dagli altri impianti presenti sul territorio non comporta quindi la sussistenza di impatti cumulativi dovuti all'attuazione dell'impianto fotovoltaico in oggetto. Per un approfondimento si rimanda alla "Relazione di impatto acustico".

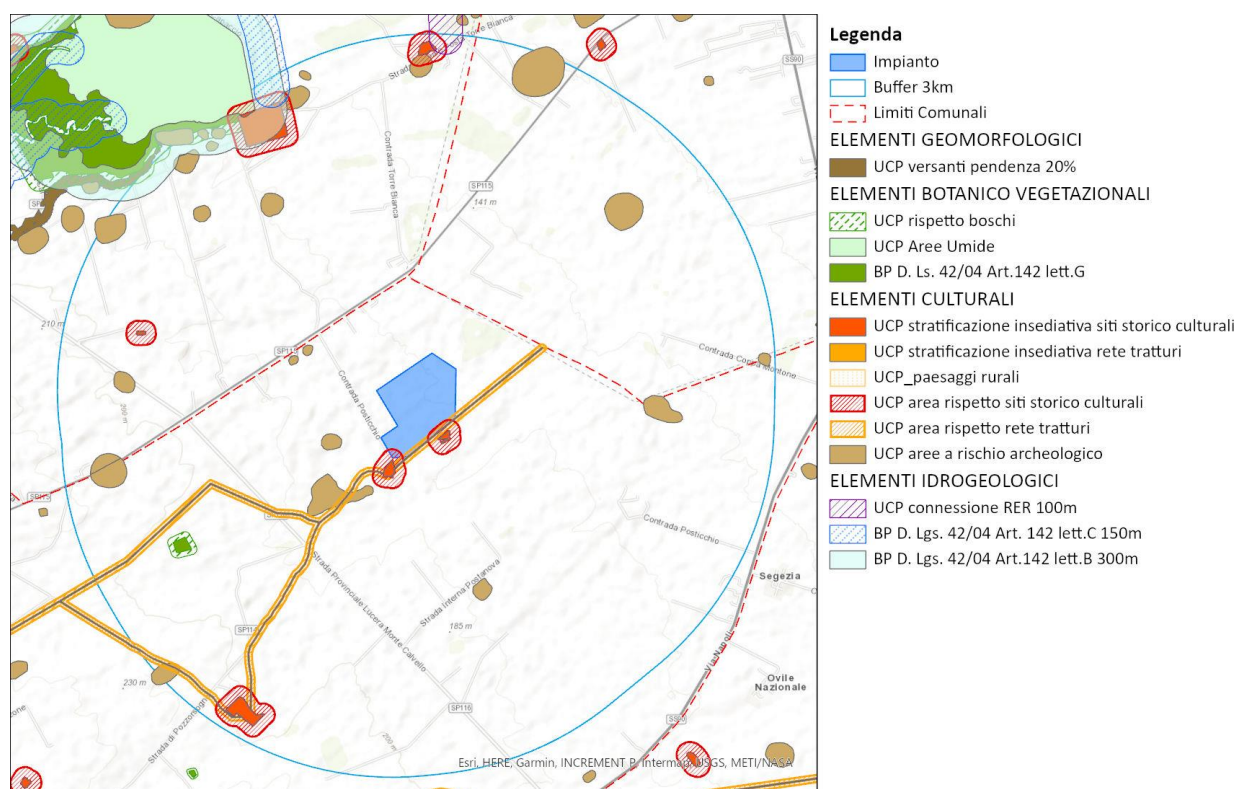
2.4.3 IMPATTI CUMULATIVI SU SUOLO E SOTTOSUOLO

Al fine di valutare gli impatti cumulativi sul suolo e sottosuolo derivanti dal cumulo di impianti fotovoltaici presenti nelle vicinanze dell'impianto in progetto è stata determinata l'Area di Valutazione Ambientale, in seguito AVA, al netto delle aree non idonee così come classificate da R.R. 24 del 2010 in m².

L'indice di Pressione Cumulativa risulta pari a **1,2 % (<< 3)** in pieno rispetto a quanto previsto dall'atto dirigenziale n. 162 del 6 giugno 2014.

Si ritiene comunque corretto sottolineare che l'impianto in progetto ha dimensioni considerevoli che verranno tuttavia compensate e mitigate grazie alle scelte progettuali e le opere di mitigazione che sintetizziamo in seguito:

- il progetto prevede la convivenza dell'impianto fotovoltaico con un ambiente semi naturale al fine di mantenere la funzionalità del suolo in termini di fertilità, accumulo di carbonio organico, permeabilità e regimazione delle acque meteoriche, salvaguardia della biodiversità. Obiettivo primario del progetto oggetto di studio è quello di mantenere la vocazione agricola del suolo grazie alla realizzazione di un impianto agri-voltaico che prevede l'integrazione tra un impianto olivicolo super-intensivo e l'impianto fotovoltaico. Tra i filari di moduli fotovoltaici saranno realizzati i filari di ulivi;
- al fine di mantenere le caratteristiche del suolo si prevede l'inerbimento controllato dei terreni al di sotto dei pannelli e tra i filari (ulivi e pannelli);
- la tipologia di intervento non prevede sbancamenti e movimenti terra tali da pregiudicare l'assetto geomorfologico e idrogeologico generale, tantomeno influenzare il ruscellamento delle acque superficiali e la permeabilità globale dell'area;
- per mitigare l'impatto visivo dell'impianto sul paesaggio è stato previsto un filare di mitigazione arboreo - arbustivo attorno alla recinzione dell'impianto.

Per un approfondimento in merito alle opere di mitigazione previste si rimanda al capitolo del presente documento dedicato alle opere di mitigazione (paragrafo 2.3.21). Per un approfondimento sull'impianto olivicolo si rimanda alla relazione agronomica 2748_4499_TR_PD_R20_Rev0_Relazione progetto impianto olivicolo.

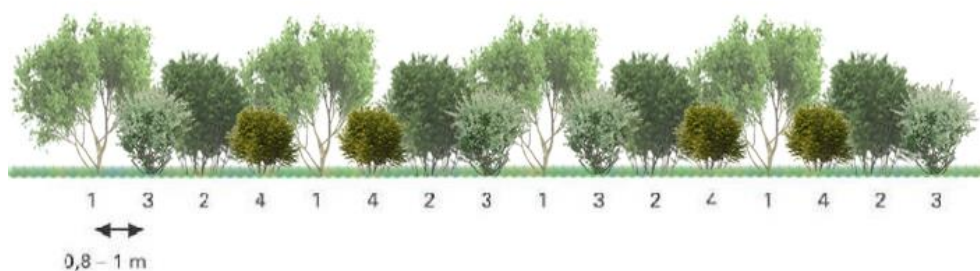

A



Figura 2.24:A – Tipologico filare di mitigazione; B - Tipologico dell’impianto Olivicolo

CRITERIO B – Eolico con Fotovoltaico

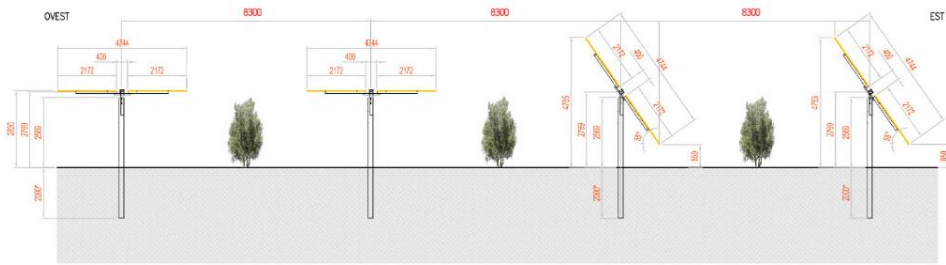

Figura 2.25 Individuazione degli impianti eolici presenti nell’area del dominio.

Come richiesto dalla Regione Puglia sono stati individuati gli aerogeneratori più prossimi all’impianto realizzati, con iter di Valutazione Ambientale chiuso positivamente e con iter di Autorizzazione Unica chiuso positivamente al fine di identificare gli impatti cumulativi tra Eolico e Fotovoltaico illustrati in Figura 2.25. L’impianto non interseca le aree Buffer di 2 km prese dai singoli aerogeneratori. Il buffer è stato calcolato anche per gli impianti non realizzati o cantierizzati ma che hanno ottenuto parere positivo di autorizzazione unica o valutazione ambientale.

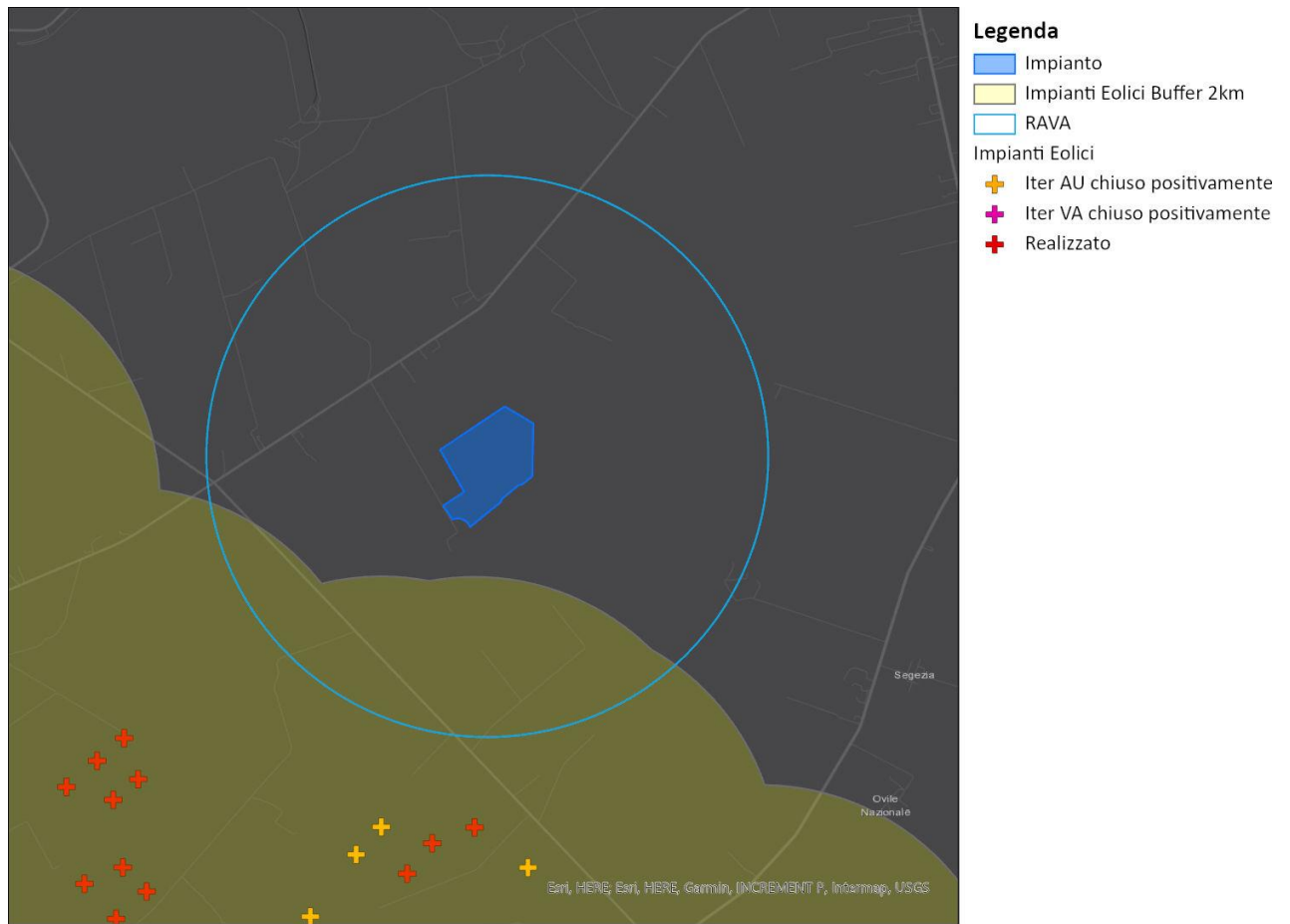

2.5 RISCHIO DI GRAVI INCIDENTI E CALAMITÀ

Gli incidenti a cui può essere oggetto l'impianto in progetto è il rischio di incendio, in particolare l'incendio può essere di natura elettrica principalmente legato a guasti al trasformatore all'interno delle cabine o alle connessioni lente dei cablaggi generando un arco elettrico che potrebbe dare origine a fiamme.

Il rischio di incendio sarà mitigato applicando un'adeguata strategia antincendio composta da misure di prevenzione, di protezione e gestionali, attraverso l'identificazione dei relativi livelli di protezione in funzione degli obiettivi di sicurezza da raggiungere e della valutazione del rischio dell'attività. Per i compartimenti che comprendono al proprio interno attività soggette ai controlli di prevenzione incendi, saranno valutate, in ogni caso, alcune misure di strategia antincendio al fine di uniformare la struttura ai rischi residui presenti.

L'area interessata allo sviluppo dell'impianto fotovoltaico risulta particolarmente idonea allo scopo in quanto si segnala la quasi totale assenza di rischi legati a fenomeni di calamità naturali.

3. ALTERNATIVE DI PROGETTO

3.1 ALTERNATIVA ZERO

L'alternativa zero consiste nella non realizzazione del progetto proposto; una soluzione di questo tipo porterebbe a non avere alcun tipo di impatto mantenendo la immutabilità del sistema ambientale.

La non realizzazione del progetto dell'impianto fotovoltaico andrebbe nella direzione opposta rispetto a quanto previsto dal: "Pacchetto per l'energia pulita (Clean Energy Package)" presentato dalla Commissione europea nel novembre 2016 contenente gli obiettivi al 2030 in materia di emissioni di gas serra, fonti rinnovabili ed efficienza energetica e da quanto previsto dal Decreto 10 novembre 2017 di approvazione della Strategia energetica nazionale emanato dal Ministro dello sviluppo economico, di concerto con il Ministro dell'ambiente e della tutela del territorio e del mare.

Le strutture a tracker saranno poste a una quota media di circa 2,8 metri da terra la cui proiezione sul terreno è complessivamente pari a circa 18,63 ha.

L'impianto fotovoltaico interesserà una superficie di suolo totale pari a 48,11 ettari complessivi di cui 43,82 ha recintati. L'idea progettuale prevede di realizzare un impianto integrato agri-voltaico tra le file dell'impianto fotovoltaico mediante la coltivazione di un impianto olivicolo super-intensivo, costituito da olivi posizionati ad una distanza di circa 1 m l'uno dall'altro con un rapporto di numero di elementi arborei pari a circa 1000 per ettaro.

Infatti, si evidenzia che la mancata realizzazione dell'impianto Olivicolo super-intensivo sarebbe da considerarsi inoltre come una "mancata produzione" futura di olive che andrebbe ad aumentare il deficit del sistema produttivo regionale che registra ormai da alcuni anni un forte decremento (si stima che l'emergenza Xylella abbia causato un danno di circa 1,2 miliardi di Euro). Oltre a questo, è da considerare il danno economico – sociale del territorio con la perdita di circa 5000 posti di lavoro lungo la filiera dell'olio extravergine di Oliva senza contare le centinaia di frantoi oleari che hanno dovuto cessare l'attività produttiva per mancanza di materia prima.

Si evidenzia che la produzione olivicola, confrontata con l'attuale produzione agricola pugliese risulta essere più redditizia, un altro aspetto importante che è necessario tenere in considerazione è legato alla **Xylella fastidiosa** che rappresenta una minaccia crescente per l'olivicoltura pugliese.

Le infezioni che hanno colpito in origine l'area olivicola del Salento sono in progressiva estensione verso le aree olivicole del nord della Puglia e minacciano ormai l'intero patrimonio olivicolo nazionale.

Da qualche anno la Puglia, con l'infezione del batterio Xylella, registra una forte riduzione della produzione olivicola media. Infatti, negli ultimi tre anni, nei 165 chilometri di campagne tra Brindisi e Lecce, gran parte degli oliveti sono stati bruciati dal batterio killer. Alcune stime del CNR parlano di circa 11 milioni di piante da considerarsi perdute nell'intero areale Salentino.

Questo dato, purtroppo, continua progressivamente ad aumentare per la capacità dell'infezione di propagarsi in maniere veloce sulle piante sane.

La linea di demarcazione che separa la "zona infetta" con alberi malati da quelle ancora indenni si sta progressivamente avvicinando verso la provincia di Bari.

La minaccia Xylella fastidiosa, considerata uno dei batteri più pericolosi per le piante in tutto il mondo, non è solo un problema italiano in quanto esso è presente ormai anche nelle regioni costiere dell'Europa Meridionale con climi favorevoli alla sua diffusione (in Francia, Portogallo e Spagna sono stati identificati nuovi focolai di infezione che interessa alberi ornamentali e della macchia mediterranea).

Al momento la provincia di Foggia, come da disposizioni del MiPAF, non è considerata "zona infetta" e pertanto, non ci sono vincoli relativi alla piantumazione di olivi purché siano provvisti di certificazione obbligatoria da parte di vivai autorizzati e controllati.



Tuttavia, in riferimento alle disposizioni emanate dal MiPAF e da altri enti regionali autorizzati (in continuo aggiornamento), è necessario attenersi agli interventi obbligatori per prevenire il “complesso del disseccamento rapido dell’olivo”, che comprende alcune misure agronomiche come l’applicazione in campo di un “disciplinare di Produzione Integrata”, basato su criteri ambientali e conforme al SQNPI, il piano di controllo degli insetti vettori, nonché la scelta delle Cv tolleranti/resistenti inserite nell’albo della Regione Puglia (ad oggi tali varietà individuate sono la **Leccino** e **FS17**).

Si vuole inoltre sottolineare che la mancata realizzazione del progetto dell’impianto fotovoltaico andrebbe nella direzione opposta rispetto agli obiettivi di sviluppo sostenibile individuati nel Piano Strategico di Sviluppo Regionale 2020-2030 i quali considerano la decarbonizzazione come una tematica intimamente interconnessa alla produzione di energia da fonti rinnovabili e inevitabilmente impattante sui costi della gestione caratteristica del tessuto industriale pugliese.

Ad integrazione di quanto sopra, si aggiunge che la rimozione, a fine vita, di un impianto fotovoltaico come quello proposto risulta essere estremamente semplice e rapida. Questa tecnica di installazione, per sua natura, consentirà il completo ripristino della situazione preesistente all’installazione dei pannelli.

3.2 ALTERNATIVE RELATIVE ALLA CONCEZIONE DEL PROGETTO

La concezione del progetto prevede il connubio tra la realizzazione di un impianto fotovoltaico e lo sviluppo di un impianto olivicolo super-intensivo. L’idea progettuale prevede di integrare l’impianto fotovoltaico con la coltivazione di un impianto olivicolo super-intensivo costituito da olivi posizionati ad una distanza di circa 1 m l’uno dall’altro con un rapporto di numero di elementi arborei pari a circa 1000 per ettaro.

E’ importante tenere presente che per impianti fotovoltaici di larga taglia si necessita di ampie superfici, non disponibili in zone industriali e non accessibili dal punto di vista economico.

Considerando che l’area si colloca in un contesto agricolo il progetto prevede:

- Per preservare la fertilità dei suoli, durante la preparazione del terreno di posa, si prevede di evitare lo scotico.
- L’inerbimento dell’area libera sotto i pannelli e tra le file verranno gestite ove compatibile tramite la pratica del sovescio inoltre, si prevede la trinciatura delle potature degli olivi, pratica agronomica consistente nell’interramento di apposite colture allo scopo di mantenere o aumentare la fertilità del terreno;
- La realizzazione di un impianto olivicolo super-intensivo.

La scelta è quella di realizzare un impianto di grande taglia dove, si uniscono alla maggiore efficienza nella gestione di impianti di questa taglia, una massimizzazione nell’utilizzo dell’area disponibile e una migliore capacità nell’implementazione di sistemi di mitigazione degli impatti ambientali generati dalla costruzione ed esercizio dell’impianto.

3.3 ALTERNATIVE RELATIVE ALLA TECNOLOGIA

Per quanto riguarda le tecnologie scelte si è deciso di puntare alla massimizzazione della captazione della radiazione solare annua. Per questo motivo si è deciso di utilizzare trackers monoassiali anche valutando che, ormai, questa risulta essere una tecnologia consolidata che consente di massimizzare la produzione di energia, mantenendo il bilancio economico positivo sia in considerazione del costo di installazione che quello di O&M.

Inoltre, sempre nell’ottica di una massimizzazione della captazione della radiazione solare, si è deciso di utilizzare moduli fotovoltaici monofacciali ad alta potenza (600W) di ultima generazione.



L'utilizzo di altre tecnologie come strutture fisse, non consentirebbero, a fronte della medesima superficie occupata la medesima quantità di radiazione solare captata e conseguentemente di energia elettrica prodotta.

Per quanto riguarda gli inverter, si è minimizzato il numero di Power station, concentrando la trasformazione energetica in pochi punti dedicati. Si valuterà in sede esecutiva se possibile, grazie allo sviluppo tecnologico, di sostituirli con inverter di stringa.

3.4 ALTERNATIVE RELATIVE ALL'UBICAZIONE

Da una analisi territoriale è facile notare che il territorio della Provincia di Foggia è interessato da molte aree di pregio e quindi classificate come aree non idonee dal Regolamento Regionale 30 dicembre 2010, n. 24. Di conseguenza, si è scelto di localizzare il progetto in un'area che non fosse di pregio e lontano da elementi sensibili quali vincoli paesaggistici ed elementi della Rete Natura 2000.

Inoltre l'impianto è stato collocato in area agricola, per le motivazioni già esposte nei paragrafi precedenti.

Anche in questo caso si è certamente deciso di evitare aree interessate da colture di pregio e invece utilizzare terreni marginali e poco sfruttati.

Infine, l'impianto è stato collocato in area agricola in quanto, l'idea progettuale prevede di integrare l'impianto fotovoltaico con un impianto olivicolo super-intensivo costituito da olivi posizionati ad una distanza di circa 1 m l'uno dall'altro con un rapporto di numero di elementi arborei pari a circa 1000 per ettaro.

3.5 ALTERNATIVE RELATIVE ALLE DIMENSIONI PLANIMETRICHE

Il progetto ha puntato ad ottimizzare l'interfila tra le strutture dei traker monoassiali, in maniera da consentire lo sfruttamento agricolo ottimale del terreno coniugandolo alla produzione di energia da fonte solare. I pali di sostegno sono distanti tra loro 8,30 metri per consentire la coltivazione e garantire la giusta illuminazione al terreno, mentre i pannelli sono distribuiti in maniera da limitare al massimo l'ombreggiamento.

Si consideri che l'indice di copertura del suolo è stato contenuto nell'ordine del 43% calcolato sulla superficie utile di impianto.

La realizzazione un impianto di grande taglia consente di concentrare in un unico sito i potenziali impatti, al fine di poter meglio gestire gli interventi gestionali e compensatori connessi. In tal senso, anche dal punto di vista ambientale e paesaggistico risulta più efficiente gestire interventi di mitigazione e compensazione, che, per l'efficienza dei grandi impianti, consentono di disporre di maggiori risorse per implementare opere di compensazione quali quelle precedentemente descritte.

4. STUDIO DEI FATTORI SOGGETTI A IMPATTI AMBIENTALI E VALUTAZIONE DEGLI IMPATTI

4.1 POPOLAZIONE E SALUTE UMANA

4.1.1 Identificazione delle azioni di impatto e dei potenziali ricettori

Il presente paragrafo analizza i potenziali impatti del Progetto sulla componente salute pubblica in fase di costruzione, esercizio e dismissione.

Nella valutazione dei potenziali impatti sulla salute pubblica è importante sottolineare che:

- i potenziali impatti negativi si avranno maggiormente durante le attività di costruzione e di dismissione come conseguenza delle possibili interferenze delle attività di cantiere e del movimento mezzi per il trasporto merci con le comunità locali
- impatti positivi (benefici) sulla salute pubblica potranno derivare, durante la fase di esercizio, dalle emissioni risparmiate rispetto alla produzione di un'uguale quota di energia mediante impianti tradizionali (fonti fossili)
- il Progetto è localizzato all'interno di una zona agricola con conseguente limitata presenza di recettori interessati.

Da una analisi dell'area di intervento e del suo intorno si può rilevare che i potenziali recettori, risultano essere:

- La popolazione del Comune di Troia e del Comune di Foggia che risiede in prossimità delle Aree di Progetto o lungo le reti viarie interessate dal movimento dei mezzi di cantiere. In particolare, sono stati rilevati alcuni recettori (magazzini, locali di deposito e abitazione di tipo economico connessa all'attività produttiva) prossimi all'area di intervento.
- I Lavoratori del cantiere stesso.

I potenziali impatti sui lavoratori del cantiere, saranno trattati nell'ambito delle procedure e della legislazione che regola la tutela e la salute dei lavoratori esposti. Infatti, la valutazione e la gestione degli impatti sugli addetti dell'impianto rientrano tra gli adempimenti richiesti in materia di sicurezza (D.Lgs. 81/08 e s.m.i.), che verranno espletati in fase di progettazione esecutiva, costruzione ed esercizio. Pertanto, in tale ambito si effettuerà la valutazione dei rischi e l'individuazione delle relative misure di prevenzione e protezione finalizzata a garantire le condizioni di sicurezza per il personale che opererà presso il sito.

Si ritiene che le principali fonti di impatto derivanti dalla fase di costruzione, esercizio e dismissione dell'impianto possano essere:

- Potenziale temporaneo aumento della rumorosità e peggioramento della qualità dell'aria derivanti dalle attività di cantiere e dal movimento mezzi per il trasporto del materiale.
- Potenziale aumento del numero di veicoli e del traffico nell'area di progetto e conseguente potenziale incremento del numero di incidenti stradali.
- Potenziali impatti positivi (benefici) sulla salute, a causa delle emissioni risparmiate rispetto alla produzione di un'uguale quota mediante impianti tradizionali.
- Impatto generato dai campi elettromagnetici prodotti dall'impianto durante la fase di esercizio.
- I potenziali impatti sul contesto socio-economico derivanti dall'assunzione di personale locale nella costruzione dell'impianto e nell'esercizio delle attività agricole (impianto olivicolo super-intensivo) connesse al progetto e/o dal coinvolgimento di aziende locali per la fornitura di beni e servizi, soprattutto nelle fasi di costruzione, esercizio e dismissione. In fase di esercizio, gli impatti deriveranno principalmente dalle attività di manutenzione dell'impianto fotovoltaico e gestione dell'impianto olivicolo super-intensivo interno dell'area.

4.1.1.1 *Impatto sulla componente – Fase di cantiere*

Le considerazioni riportate di seguito si riferiscono ai potenziali impatti esclusivamente sulla popolazione residente.

Si prevede che gli impatti potenziali sulla salute pubblica derivanti dalle attività di realizzazione dell'impianto fotovoltaico, di seguito descritti nel dettaglio, siano collegati principalmente a:

- potenziali rischi per la sicurezza stradale dovuti al potenziamento del traffico veicolare;
- salute ambientale e qualità della vita, dovuta alle emissioni sonore, aeriformi prodotte durante la fase di cantiere;
- possibili incidenti connessi all'accesso di persone non autorizzate al sito di cantiere.
- I potenziali impatti sulla viabilità e sul traffico derivano dalle attività di costruzione dell'impianto fotovoltaico, della sottostazione e della linea di connessione in MT e vengono specificati in seguito:

Realizzazione impianto fotovoltaico: la fase di cantiere avrà una durata di circa 11 mesi, durante i quali all'interno dell'area di cantiere si prevede che, nelle fasi di maggior attività, opereranno contemporaneamente un numero massimo di 30 mezzi

Realizzazione della linea di connessione in MT e AT: si prevede che la durata del cantiere sarà pari a circa 9 mesi. Il cantiere della connessione sarà di tipo lineare e si prevede che, nelle fasi di maggior attività, opereranno contemporaneamente un numero massimo di 6 mezzi.

Spostamenti dei lavoratori: si prevede anche il traffico di veicoli leggeri (minivan ed autovetture) durante la fase di costruzione, per il trasporto di lavoratori e di materiali leggeri da e verso le aree di cantiere. Tali spostamenti avverranno prevalentemente durante le prime ore del mattino e di sera, in corrispondenza dell'apertura e della chiusura del cantiere.

Considerato che gli impatti avranno durata breve ed estensione locale, il numero di transiti non risulta essere elevato inoltre, la tipologia di viabilità interessata (SS546, SP116, SP115) risulta essere di importanza primaria e pertanto si ritiene che un aumento di traffico esiguo come quello necessario alla realizzazione del progetto non produca fenomeni di congestione sulle stesse. Pertanto si valuta l'entità dell'impatto trascurabile.

Di seguito si valuteranno gli eventuali impatti causati dal progetto in riferimento ai seguenti aspetti: emissioni di polveri e di inquinanti in atmosfera; aumento delle emissioni sonore; modifiche del paesaggio.

Con riferimento alle emissioni in atmosfera, durante le attività di costruzione del Progetto potranno verificarsi emissioni di polveri ed inquinanti derivanti da:

- gas di scarico di veicoli e macchinari a motore (PM, CO, SO₂ e NO_x) compresi quelli derivanti dai veicoli che trasportano il materiale da e verso l'area di cantiere;
- lavori civili e movimentazione terra per la preparazione dell'area di cantiere e la costruzione del progetto (PM₁₀, PM_{2.5});
- transito di veicoli su strade non asfaltate, con conseguente ri-sospensione di polveri in atmosfera;
- movimento dei mezzi d'opera nelle aree di cantiere.

Nell'intorno dell'area di impianto sono presenti edifici sporadici, legati principalmente alle attività agricole. Tra quelli individuati come potenziali recettori solo uno è destinato ad abitazione, come si evince dalle destinazioni catastali, gli altri fabbricati sono depositi o attività collabenti o fabbricati legati alle attività agricole.



Figura 4.1 Localizzazione dei recettori individuati

I potenziali impatti sulla qualità dell'aria durante la fase di cantiere saranno di breve durata, estremamente locali (potrebbero impattare in maniera lieve esclusivamente i recettori più prossimi al sito) e di entità trascurabile.

Le attività di costruzione provocheranno inoltre un temporaneo aumento del rumore, principalmente generato dai macchinari utilizzati per l'installazione dei pali delle strutture e la preparazione del sito. Tali impatti avranno durata a breve termine, estensione locale e, sulla base della simulazione effettuata, entità limitata. I risultati della simulazione mostrano che l'incremento del rumore attribuibile alle attività di progetto sarà limitato, (per un approfondimento si rimanda alla "Relazione di impatto acustico" allegata al presente studio).

Infine, le modifiche al paesaggio potrebbero potenzialmente impattare sul benessere psicologico della comunità. Gli impatti sul paesaggio, imputabili essenzialmente alla presenza delle strutture del cantiere, delle macchine e dei mezzi di lavoro, saranno minimi durante la fase di costruzione. Tali impatti avranno durata a breve termine e si annulleranno al termine delle attività e a valle degli interventi di ripristino morfologico e vegetazionale. L'estensione dell'impatto sarà locale, a breve termine ed entità trascurabile.

Nella fase di costruzione dell'impianto esiste un rischio potenziale di accesso non autorizzato al cantiere, da parte della popolazione, che potrebbe dare origine a incidenti. Il rischio di accesso non autorizzato, tuttavia, risulta limitato data la distanza di centri abitati dall'impianto, e la scarsa presenza di recettori sensibili nelle immediate vicinanze al sito stesso. Pertanto, considerando l'ubicazione del cantiere di progetto, tali impatti avranno durata a breve termine, estensione locale ed entità trascurabile.

Infine, si prevede che l'economia ed il mercato del lavoro esistenti potrebbero essere positivamente influenzati dalle attività di cantiere del Progetto:

- impatti economici derivanti dalle spese dei lavoratori e dall'approvvigionamento di beni e servizi nell'area locale;
- opportunità di lavoro temporaneo diretto e indiretto per le maestranze locali ed eventuale loro miglioramento delle competenze.



Di seguito si riportano le misure di mitigazione che verranno adottate durante la fase di cantiere, al fine di ridurre gli impatti potenziali.

- Al fine di minimizzare il rischio di incidenti, tutte le attività saranno segnalate alle autorità locali in anticipo rispetto alla attività che si svolgono.
- I lavoratori verranno formati sulle regole da rispettare per promuovere una guida sicura e responsabile.
- Verranno previsti percorsi stradali che limitino l'utilizzo della rete viaria pubblica da parte dei veicoli del Progetto durante gli orari di punta del traffico allo scopo di ridurre i rischi stradali per la comunità locale ed i lavoratori.

Per ridurre l'impatto temporaneo sulla qualità di vita della popolazione che risiede e lavora nelle vicinanze dell'area di cantiere, verranno adottate delle misure di mitigazione per la riduzione degli impatti sulla qualità dell'aria (per un approfondimento si veda il paragrafo 4.5), e sul clima acustico (per una analisi nel dettaglio si veda la "Relazione di impatto acustico" allegata). L'impresa esecutrice impiegherà mezzi caratterizzati da una ridotta emissione acustica e dotati di marcatura CE. Verranno inoltre eseguiti specifici corsi di formazione del personale addetto al fine di incrementare la sensibilizzazione alla riduzione del rumore mediante specifiche azioni comportamentali come, ad esempio, non tenere i mezzi in esercizio se non strettamente necessario e ridurre i giri del motore quando possibile.

Per i casi in cui si manifesta il superamento dei limiti imposti dalla zonizzazione acustica comunale si procederà a richiedere apposita autorizzazione in deroga al Sindaco concordando eventuali accorgimenti organizzativi utili al contenimento delle immissioni acustiche presso i recettori.

Ove necessario verranno adottati specifici accorgimenti di mitigazione finalizzati al contenimento degli impatti acustici anche mediante la esecuzione monitoraggi strumentali durante la costruzione della linea di connessione.

Tutti i mezzi dovranno rispettare il limite di velocità imposto pari a 30 km/h che limiterà notevolmente la produzione di rumori durante il transito dei mezzi.

Per contenere quanto più possibile le emissioni di inquinanti gassosi e polveri, durante la fase di costruzione saranno adottate di norme di pratica comune e, ove richiesto, misure a carattere operativo e gestionale.

In particolare, per limitare le emissioni di gas verrà garantito il corretto utilizzo di mezzi e macchinari, una loro regolare manutenzione e buone condizioni operative. Dal punto di vista gestionale si limiterà le velocità dei veicoli e si eviterà di tenere inutilmente accesi i motori di mezzi e macchinari.

Per quanto riguarda la produzione di polveri, saranno adottate, ove necessario, idonee misure a carattere operativo e gestionale, quali:

- bagnatura delle gomme degli automezzi;
- umidificazione del terreno nelle aree di cantiere per impedire il sollevamento delle polveri, specialmente durante i periodi caratterizzati da clima secco;
- riduzione della velocità di transito dei mezzi.

4.1.1.2 Impatto sulla componente – Fase di esercizio

Durante la fase di esercizio i potenziali impatti sulla salute pubblica, di seguito descritti nel dettaglio, sono riconducibili a:

- presenza di campi elettrici e magnetici generati dall'impianto fotovoltaico e dalle strutture connesse;
- potenziali emissioni di inquinanti e rumore in atmosfera;
- potenziale "malessere psicologico" associato alle modifiche apportate al paesaggio.



Gli impatti generati dai campi elettrici e magnetici associati all'esercizio dell'impianto fotovoltaico e delle opere connesse sono descritti in dettaglio nell'Allegato 2 del presente studio, da cui si evince che il rischio di esposizione per la popolazione residente è del tutto trascurabile. Di cui si riporta una breve sintesi: *“Le uniche radiazioni associabili a questo tipo di impianti sono le radiazioni non ionizzanti costituite dai campi elettrici e magnetici a bassa frequenza (50 Hz), prodotti rispettivamente dalla tensione di esercizio degli elettrodotti e dalla corrente che li percorre. I valori di riferimento, per l'esposizione ai campi elettrici e magnetici, sono stabiliti dalla Legge n. 36 del 22/02/2001 e dal successivo DPCM 8 Luglio 2003 “Fissazione dei limiti di esposizione, dei valori di attenzione e degli obiettivi di qualità per la protezione della popolazione dalle esposizioni ai campi elettrici e magnetici alla frequenza di rete di 50 Hz degli elettrodotti”.*

In generale, per quanto riguarda il campo elettrico in media tensione esso è notevolmente inferiore a 5kV/m (valore imposto dalla normativa) e per il livello 150 kV esso diventa inferiore a 5 kV/m già a pochi metri dalle parti in tensione.

Mentre per quel che riguarda il campo di induzione magnetica il calcolo nelle varie porzioni di impianto ha dimostrato come non ci siano fattori di rischio per la salute umana a causa delle azioni di progetto, poiché è esclusa la presenza di recettori sensibili entro le fasce per le quali i valori di induzione magnetica attesa non sono inferiori agli obiettivi di qualità fissati per legge; mentre il campo elettrico generato è nullo a causa dello schermo dei cavi o assolutamente trascurabile negli altri casi per distanze superiori a qualche cm dalle parti in tensione.

Infatti per quanto riguarda il campo magnetico, relativamente ai cavidotti MT esterni, si può considerare che l'ampiezza della semi-fascia di rispetto sia pari a 3m, rispetto dell'asse del cavidotto, come anche per il cavidotto AT: sulla base della scelta del tracciato, si esclude la presenza di luoghi adibiti alla permanenza di persone per durate non inferiori alle 4 ore al giorno.

Per ciò che riguarda la stazione di trasformazione i valori di campo magnetico al di fuori della recinzione sono sicuramente inferiori ai valori limite di legge. Comunque considerando che nella cabina di trasformazione non è prevista la presenza di persone per più di quattro ore al giorno e che l'intera area sarà racchiusa all'interno di una recinzione non metallica che impedisce l'ingresso di personale non autorizzato, si può escludere pericolo per la salute umana.”

Inoltre, si precisa che l'impianto fotovoltaico in oggetto, quando in esercizio ordinario non prevede la presenza di personale di sorveglianza o addetto alla manutenzione ordinaria. Tale circostanza esclude ulteriormente l'eventuale esposizione ai campi elettromagnetici.

Durante l'esercizio dell'impianto, sulla componente salute pubblica non sono attesi potenziali impatti negativi generati dalle emissioni in atmosfera, dal momento che:

- non si avranno significative emissioni di inquinanti in atmosfera. Le uniche emissioni attese, discontinue e trascurabili, sono ascrivibili ai veicoli che saranno impiegati durante le attività di manutenzione dell'impianto fotovoltaico, e dato il numero limitato dei mezzi coinvolti, l'impatto è da ritenersi non significativo;
- non sono attesi impatti significativi per quanto riguarda le emissioni di rumore vista l'assenza di fonti di rumore rilevanti. Le uniche fonti di rumore presenti, sebbene di lieve entità, saranno caratterizzate dalle emissioni dei sistemi di raffreddamento dei cabinet e i trasformatori.

Pertanto, gli impatti dovuti alle emissioni di inquinanti e rumore in atmosfera possono ritenersi non significativi e trascurabili.

La presenza della struttura tecnologica potrebbe creare alterazioni visive che potrebbero influenzare il benessere psicologico della comunità. Tuttavia tale possibilità è remota, dal momento che le strutture avranno altezze che potranno variare tra i 2,83 m e i 4,76 m a seconda dell'inclinazione del pannello e saranno difficilmente percepibili dai centri abitati, distanti dall'area di progetto.

Si evidenzia tuttavia che in prossimità dell'area sono presenti strade a valenza paesaggistica dalle quali tuttavia la presenza dell'impianto sarà opportunamente mitigata con la piantumazione, già in fase di

cantiere, di un filare arboreo arbustivo, sul lato esterno della recinzione e lungo tutto il perimetro, (specie autoctone come ad es. alloro, filliree, alaterno, viburno, carpino, acero campestre, cipressi ecc.); pertanto si assume che i potenziali impatti sul benessere psicologico della popolazione derivanti dalle modifiche apportate al paesaggio abbiano estensione locale ed entità limitata, sebbene siano di lungo termine.

Durante la fase di esercizio, gli impatti positivi sull'economia deriveranno dalle attività di manutenzione preventiva dell'impianto, di vigilanza del sito ma soprattutto dalla manodopera agricola necessaria per la gestione dell'impianto olivicolo super-intensivo.

Va inoltre ricordato che, l'esercizio dell'impianto consentirà un notevole risparmio di emissioni di gas ad effetto serra e macro inquinanti, rispetto alla produzione di energia mediante combustibili fossili tradizionali. Tale dato è ulteriormente avvalorato dall'importanza che la pianta dell'ulivo riveste nell'assorbimento della CO₂. Esso, pertanto, determinerà un impatto positivo sulla componente aria e conseguentemente sulla salute pubblica.

4.1.1.3 Impatto sulla componente – Fase di Dismissione

Per la fase di dismissione si prevedono potenziali impatti sul comparto socio-sanitario simili a quelli attesi durante la fase di costruzione, principalmente collegati alle emissioni di rumore, polveri e macro inquinanti da mezzi/macchinari a motore e da attività di movimentazione terra/opere civili.

Si avranno, inoltre, i medesimi rischi collegati all'aumento del traffico, sia mezzi pesanti per le attività di dismissione, sia mezzi leggeri per il trasporto di personale, e all'accesso non autorizzato in sito.

Rispetto alla fase di cantiere, tuttavia, il numero di mezzi di cantiere sarà inferiore e la movimentazione di terreno coinvolgerà quantitativi limitati. Analogamente alla fase di cantiere, gli impatti sulla salute pubblica avranno estensione locale ed entità trascurabile, mentre la durata sarà temporanea.

Durante la fase di dismissione, le varie componenti dell'impianto verranno smontate e separate in modo da poter inviare a riciclo, presso ditte specializzate, la maggior parte dei rifiuti (circa il 99% del totale), e smaltire il resto in discarica. L'area verrà inoltre ripristinata per essere restituita allo stato pre-intervento.

Si avranno, pertanto, impatti economici ed occupazionali simili a quelli della fase di cantiere.

4.1.2 AZIONI DI MITIGAZIONE

Come sottolineato dai paragrafi precedenti, gli impatti negativi maggiori sulla componente si avranno in fase di cantiere e di dismissione a causa del passaggio dei mezzi di cantiere. Al fine di mitigare gli stessi sono previste alcune misure di mitigazione, prettamente gestionali, che si riportano in seguito:

- Al fine di minimizzare il rischio di incidenti, tutte le attività saranno segnalate alle autorità locali in anticipo rispetto alla attività che si svolgono;
- I lavoratori verranno formati sulle regole da rispettare per promuovere una guida sicura e responsabile;
- Verranno previsti percorsi stradali che limitino l'utilizzo della rete viaria pubblica da parte dei veicoli del Progetto durante gli orari di punta del traffico allo scopo di ridurre i rischi stradali per la comunità locale ed i lavoratori;
- L'impresa esecutrice impiegherà mezzi caratterizzati da una ridotta emissione acustica e dotati di marcatura CE;
- Saranno eseguiti specifici corsi di formazione del personale addetto al fine di incrementare la sensibilizzazione alla riduzione del rumore e dell'inquinamento atmosferico mediante specifiche azioni comportamentali come, ad esempio, non tenere i mezzi in esercizio se non strettamente necessario e ridurre i giri del motore quando possibile;



- Tutti i mezzi dovranno rispettare il limite di velocità imposto pari a 30 km/h che limiterà notevolmente la produzione di rumori durante il transito dei mezzi;
- Sarà garantito il corretto utilizzo di mezzi e macchinari, una loro regolare manutenzione e buone condizioni operative;
- Al fine di contenere il sollevamento di polveri nei periodi di siccità si provvederà alla bagnatura delle gomme degli automezzi e all'umidificazione del terreno.

Il progetto prevede inoltre delle compensazioni apposite al fine di rendere l'impianto coerente con la vocazione ante-operam dell'area. Il progetto prevede la convivenza dell'impianto fotovoltaico con un impianto olivicolo superintensivo al fine di mantenere la funzionalità del suolo in termini di fertilità, accumulo di carbonio organico, permeabilità e regimazione delle acque meteoriche, salvaguardia della biodiversità ma soprattutto per mantenere la vocazione agricola del suolo. Inoltre si prevede l'inerbimento del terreno tra i filari al fine di contenere i fenomeni erosivi del suolo e mantenere la composizione organica dello stesso.

Infine, al fine di limitare gli impatti dovuti alla percezione del sito, il progetto prevede la piantumazione di un filare alberato lungo l'intera recinzione dell'impianto.

Per un approfondimento in merito alle opere di mitigazione previste si rimanda al capitolo del presente documento dedicato alle opere di mitigazione (paragrafo 2.3.21). Per un approfondimento sull'impianto olivicolo si rimanda alla relazione 2748_4499_TR_PD_R28_Rev0_Relazione pedo-agronomica.

4.2 TERRITORIO

4.2.1 STIMA DEGLI IMPATTI POTENZIALI

Lo stato attuale dei luoghi nell'area di impianto vede la quasi totalità della superficie rappresentata da colture di cereali autunno-vernini (grano duro, avena ecc.) avvicendati con leguminose e/o orticole (broccoletti, pomodoro ecc.), tutti facenti parte di una rotazione triennale o quadriennale.

Le influenze di un cambiamento sulla componente territorio possono tradursi nei seguenti meccanismi di impatto (Munafò, 2020):

- *Consumo del suolo*: è un processo associato alla perdita di una risorsa ambientale fondamentale, limitata e non rinnovabile, dovuta all'occupazione di una superficie originariamente agricola, naturale o seminaturale con una copertura artificiale. È un fenomeno legato alle dinamiche insediative e infrastrutturali ed è prevalentemente dovuto alla costruzione di nuovi edifici, fabbricati e insediamenti, all'espansione delle città, alla densificazione o alla conversione di terreno entro un'area urbana, all'infrastrutturazione del territorio. Il consumo di suolo è, quindi, definito come la variazione da una copertura non artificiale (suolo non consumato) a una copertura artificiale del suolo (suolo consumato). Sono definite superfici artificiali tutte le superfici dove il paesaggio è stato modificato o è influenzato da attività di costruzione sostituendo le superfici naturali con strutture artificiali abiotiche 2D/3D o con materiali artificiali;
- *Copertura del suolo (Land Cover)*: si intende la copertura biofisica della superficie terrestre, che comprende le superfici artificiali, le zone agricole, i boschi e le foreste, le aree seminaturali, le zone umide, i corpi idrici, come definita dalla direttiva 2007/2/CE. L'impermeabilizzazione del suolo, ovvero la copertura permanente di parte del terreno e del relativo suolo con materiali artificiali. La copertura con materiali impermeabili è probabilmente l'uso più impattante che si può fare della risorsa suolo poiché ne determina la perdita totale o una compromissione permanente della sua funzionalità tale da limitare/inibire il suo insostituibile ruolo nel ciclo degli elementi nutritivi. Le funzioni produttive dei suoli sono, pertanto, inevitabilmente perse, così come la loro possibilità di assorbire CO₂, di regolare i flussi idrici, di fornire supporto e



sostentamento per la componente biotica dell'ecosistema, di garantire la biodiversità e, spesso, la fruizione sociale.

Per il progetto in esame in fase di cantiere non si ritiene si configurino impatti sulla componente territorio, se non di entità trascurabile, e comunque reversibili.

Le aree di cantiere sono previste all'interno della zona del previsto impianto.

Per quanto riguarda la linea di connessione, la prima fase è quella di compiere mediante pala meccanica le operazioni di scavo dopo gli opportuni tracciamenti. Successivamente vengono posizionati i cavidotti attraverso i quali saranno poi stesi i diversi cavi necessari. Lo scavo – a sezione ristretta – avrà una profondità massima di circa 1,7 m e larghezza 0,7÷0,9 m. Al termine delle operazioni la trincea di scavo sarà riempita nuovamente di terreno. Per quanto riguarda la linea di connessione MT dal campo fotovoltaico all'allaccio si prevede riutilizzo in sito delle terre estratte.

Per le azioni sopra descritte si prevede dunque un impatto sulla componente suolo trascurabile e comunque reversibile al termine delle operazioni di cantiere.

Impatto sulla componente – Fase di esercizio

Per quanto riguarda l'area dell'impianto, è stato calcolato l'indice di consumo del suolo, calcolato sulla superficie utile di impianto (rapporto tra superficie dei moduli fotovoltaici e area recintata dell'impianto). Tale indice risulta del 43%.

Il consumo di suolo netto è però valutato attraverso il bilancio tra il consumo di suolo e l'aumento di superfici agricole, naturali e seminaturali dovuto a interventi di recupero, demolizione, de-impermeabilizzazione, rinaturalizzazione o altro (Munafò, 2020). Pertanto l'inerbimento previsto al di sotto dei pannelli, nonché la fascia perimetrale a verde (filare alberato perimetrale), sebbene non attualmente quantificabili, rientrano certamente nel bilancio del consumo di suolo del progetto, diminuendo tale indice.

Gli spazi accessori per cui si prevedono fondazioni sono pari a n. 10 cabine di trasformazione, n. 1 cabina primarie MT, n. 2 cabine prefabbricate a uso magazzini e uffici. Le cabine saranno costituite da elementi prefabbricati, delle dimensioni indicative riportate nella Planimetria allegata e saranno posate su un basamento in calcestruzzo. Si prevede quindi l'impermeabilizzazione sia della copertura del tetto della cabina sia delle parti a contatto con il terreno. Vengono inoltre eseguite le operazioni di stesura e formazione della rete di terra e dei relativi dispersori e la posa in opera dei pozzetti nelle immediate vicinanze delle cabine.

Si tratta in ogni caso di dimensioni estremamente ridotte rispetto a quelle dell'area di impianto, si ritiene pertanto trascurabile l'impatto in termini di consumo e copertura del suolo determinati dalla loro realizzazione.

Il collegamento avverrà mediante un tratto di cavo interrato in MT fino alla cabina di elevazione MT/AT 30/150 kV, posta nelle immediate vicinanze della SSE, per poi proseguire in cavo AT 150 kV, lungo viabilità pubblica, fino al punto di allaccio finale nella Sottostazione di Trasformazione della RTN 380/150 kV ubicato a circa 3 km a N di Foggia. Sebbene posizionata all'interno di un'area agricola, non si ritiene che le dimensioni della cabina siano tali da determinare effetti di consumo di suolo più che trascurabili sull'area.

Sarà realizzata una strada in misto granulometrico per garantire l'ispezione dell'area di impianto dove necessario e per l'accesso alle piazzole delle cabine. La viabilità interna alla centrale è stata prevista lungo gli assi principali di impianto (larghezza 3.5 m) e lungo il perimetro (larghezza 4 m) e sarà costituita da tratti esistenti e da tratti di strada di nuova realizzazione. Per l'esecuzione dei tratti di viabilità interna di nuova costruzione si realizzerà un rilevato di spessore di 30 cm circa (+20cm da p.c.) utilizzando il materiale fornito da cava autorizzata.



Non si prevede dunque consumo di suolo determinato dalla viabilità di impianto, mentre gli effetti di copertura del suolo (es. compattazione terreno determinata dal transito dei mezzi) sarà trascurabile, dato il numero di mezzi circolanti in fase di esercizio, coinvolti in operazioni di manutenzione ordinaria e straordinaria.

Gli impatti sulla componente determinati da tali operazioni di cantiere saranno dunque trascurabili e comunque reversibili.

Nel complesso, sulla componente suolo e territorio il progetto ha dunque un impatto modesto per i seguenti motivi:

- L'indice di consumo del suolo del sito è contenuto (nell'ordine del 40%);
- La tipologia dell'intervento tecnologico non prevede sbancamenti e movimenti di terra tali da pregiudicare l'assetto geomorfologico e idrogeologico generale, tantomeno influenzare il ruscellamento delle acque superficiali e la permeabilità globale dell'area;
- Gli scavi per la linea di connessione sono di entità modesta (cfr. 2748_4499_TR_PD_R26_Rev0 Relazione terre e rocce da scavo) e al termine delle operazioni di cantiere il suolo sarà ripristinato alle condizioni iniziali;
- Le strutture accessorie che prevedono fondazioni (uffici, magazzini, cabine) sono di dimensioni modeste.
- Il progetto prevede la realizzazione di un impianto agri-voltaico il quale prevede l'integrazione tra impianto fotovoltaico e impianto olivicolo super-intensivo;
- L'inerbimento dell'area libera sotto i pannelli e tra le file verranno gestite ove compatibile tramite la pratica del sovescio; inoltre, si prevede la trinciatura delle potature degli olivi, pratica agronomica per cui i residui della potatura dell'olivo vengono mantenuti sul terreno per beneficiare del loro potere ammendante e fertilizzante, ed eventuale pacciamatura con sansa esausta lungo i filari (concimazione naturale);
- È prevista una cortina a verde all'esterno della recinzione dell'impianto (quinta arborea arbustiva simile ad un'area di macchia mediterranea spontanea) che contribuirà alla mitigazione del consumo di suolo del progetto.

In questo senso e per quanto riguarda la componente analizzata, gli impatti dovuti all'impianto possono essere definiti trascurabili sia in fase di cantiere sia in fase di esercizio.

Impatto sulla componente – Fase di dismissione

L'impianto sarà interamente smantellato al termine della sua vita utile, prevista di 30 anni dall'entrata in esercizio. L'area sarà pertanto restituita come si presenta allo stato di fatto attuale.

Durante le fasi operative di dismissione si effettuano le stesse considerazioni della fase di cantiere.

Non si prevedono pertanto impatti dovuti all'impianto sulla componente analizzata in fase di dismissione.

4.2.2 AZIONI DI MITIGAZIONE

Il progetto prevede di realizzare un impianto agri-voltaico dove sussiste la compresenza dell'impianto fotovoltaico e di un impianto olivicolo super-intensivo grazie alla piantumazione di ulivi tra le fila di pannelli.

Le misure pensate per limitare a monte gli eventuali impatti sul territorio da parte dell'impianto consistono dunque in:

- Compresenza di coltivazioni (oliveto) con l'impianto fotovoltaico, che consente di mantenere almeno in parte la copertura del suolo originaria (zona agricola);
- Convivenza dell'impianto fotovoltaico con un ambiente semi-naturale (inerbimento controllato negli spazi tra le fila) al fine di mantenere la funzionalità del suolo in termini di fertilità, accumulo

di carbonio organico, permeabilità e regimazione delle acque piovane e salvaguardia della biodiversità;

- Inerbimento controllato permanente al di sotto dei pannelli che migliorerà le condizioni di fertilità del suolo e contrasterà i fenomeni erosivi;
- Fascia a verde arboreo-arbustiva di nuova installazione all'esterno della recinzione, al fine di migliorare i fenomeni erosivi del suolo oltre ad essere funzionale alla mitigazione dell'impatto visivo dell'impianto.

4.3 BIODIVERSITÀ

4.3.1 STIMA DEGLI IMPATTI POTENZIALI

In questo capitolo verranno individuati i possibili impatti, diretti o indiretti, sulla componente biodiversità (fauna, flora, ecosistemi) legati alla realizzazione dell'impianto fotovoltaico in progetto, e saranno fornite le indicazioni per le misure di mitigazione.

Le principali fonti di impatto in fase di cantiere possono essere dovute a:

- Emissioni atmosferiche
- Emissioni acustiche
- Traffico veicolare e movimentazione mezzi e personale
- Produzione di rifiuti
- Introduzione di specie vegetali alloctone
- Sottrazione di suolo e frammentazione degli habitat

Le principali fonti di impatto in fase di esercizio possono essere dovute a:

- Emissioni atmosferiche
- Emissioni elettromagnetiche
- Disturbo luminoso
- Sottrazione di suolo e frammentazione habitat
- Impianto olivicolo super-intensivo
- Disturbo visivo
- Variazione del campo termico
- Impatti cumulativi

Per quanto riguarda la fase di dismissione, i possibili impatti a carico della biodiversità rientrano nelle tipologie già elencate.

Impatto sulla componente – Fase di cantiere

Emissioni atmosferiche

Le principali sorgenti di emissione in atmosfera legate alla fase di cantiere sono le seguenti:

- Emissione temporanea di gas di scarico in atmosfera da parte dei veicoli coinvolti nella costruzione dell'impianto e nel trasporto dei componenti ai siti di installazione;
- Emissione temporanea di polveri dovuta al movimento mezzi e alle fasi di preparazione delle aree di cantiere, i movimenti terra e gli scavi nei siti di installazione e lungo la viabilità interessata dai lavori di realizzazione della linea di connessione.

In relazione alle sorgenti identificate, ai fini della valutazione sono stati considerati i seguenti inquinanti indice:

- polveri sottili: frazioni PM10 e PM2,5;
- monossido di carbonio (CO);
- ossidi di azoto (NO_x e NO₂);



- biossido di zolfo (SO₂).

In atmosfera inoltre si prevede la risospensione di polveri dovute al transito di veicoli sulle strade non asfaltate. Gli impatti derivanti da questa sorgente hanno come ricettori principali le aree coltivate circostanti.

Nel primo caso gli effetti sono a carico sia delle specie animali che vegetali, nel secondo si tratta di impatti concentrati sulla componente vegetale.

Gli ecosistemi subiscono impatti da inquinamento dell'aria, in particolare da emissioni di solfuri e composti azotati, che interferiscono con la loro capacità di funzionamento e sviluppo.

Per quanto concerne le polveri, qualora il deposito di materiale fine sull'apparato fogliare fosse significativo, ciò si potrebbe tradurre in condizioni di sofferenza per la vegetazione esterna all'area di progetto, dovuta alle ridotte capacità di fotosintesi e respirazione (Xue *et al.*, 2017) e nei casi più gravi, riduzione delle capacità riproduttive.

Dalle analisi effettuate nel relativo paragrafo, emerge come il contributo delle attività di approntamento dell'impianto fotovoltaico siano trascurabili rispetto ai valori di fondo per quanto riguarda le componenti sopra riportate. Non è previsto quindi un peggioramento dal punto di vista della qualità dell'aria, in particolare in corrispondenza dei recettori posti a breve distanza dall'impianto.

Per quanto riguarda la fonte di emissioni legata alla possibile sospensione delle polveri depositate all'interno dell'impianto e al transito su strade non asfaltate, si ritiene trascurabile/reversibile, anche in virtù dei ridotti movimenti terra; sono comunque misure di contenimento (pulizia e di asperione giornaliera dei piazzali interni, delle piste di accesso e di pulizia delle ruote, riduzione della velocità di transito dei mezzi) al fine di controllare il più possibile tale effetto.

Si ritiene dunque che gli impatti derivanti dalle emissioni in atmosfera dell'impianto fotovoltaico in progetto su fauna, flora ed ecosistemi dell'area siano trascurabili e, comunque, reversibili.

Emissioni acustiche

Le specie animali mostrano una varietà di risposte al disturbo acustico, in relazione alle caratteristiche del rumore e alla propria capacità di tolleranza o adattamento. Gli effetti maggiormente documentati includono comportamento vocale alterato, riduzione dell'abbondanza degli individui in ambienti rumorosi, cambiamenti nei comportamenti di vigilanza e alimentazione e impatti sulla capacità riproduttiva individuale e, in ultimo, sulla struttura delle comunità ecologiche (Shannon *et al.*, 2016). La letteratura di settore mostra che le risposte della fauna selvatica terrestre iniziano a un livello di rumore di circa 40dBA (Shannon *et al.*, 2016).

Diverse specie in diversi casi hanno mostrato di potersi apparentemente adattare a disturbi acustici regolari di intensità anche elevata. In generale, dopo un limitato periodo di adattamento, Mammiferi e Uccelli sembrano essere poco sensibili al rumore, a meno che esso non costituisca un "indicatore di pericolo", in quanto indice, per esempio, della vicinanza dell'uomo. Sugli edifici delle fabbriche e al loro interno nidificano molte specie di Uccelli, anche in presenza di rumori duraturi di 115 dB. Solo in occasione di rumori imprevisti gli animali reagiscono e generalmente lo fanno con un riflesso di paura, che al ripetersi dello stimolo non si manifesta più; questa insensibilità fa sì che Uccelli e Mammiferi col tempo si possano "abituare" a tollerare qualsiasi stimolo acustico senza reagire.

Ciononostante, la bibliografia testimonia come rumori di intensità elevata possano causare alterazioni in numerosi organi e sistemi animali (ormoni, circolazione, apparato digerente, sistema immunitario, riproduzione, comportamento, ecc.). Secondo uno studio recente (Kleist *et al.*, 2018), alti livelli di rumore hanno effetti negativi sulla capacità riproduttiva di alcune specie di Uccelli, in termini di alterazioni nel successo della schiusa delle uova e di peggiori condizioni fisiche dei pulli fuoriusciti (sviluppo delle penne e dimensioni corporee minori). Alti livelli di rumore, infatti, possono distrarre i genitori e portare a un aumento della vigilanza, con conseguente sottrazione degli sforzi di



accudimento, che portano a minori dimensioni corporee; inoltre – nelle specie insettivore studiate – si è osservata una minore abilità di caccia delle prede associata a elevati livelli di rumore.

Dalle valutazioni effettuate (cfr. Relazione impatto acustico) emerge che il rumore generato dalle attività connesse alla realizzazione dell'impianto non produce una variazione consistente dei livelli sonori di fondo, determinati dal traffico delle strade circostanti e dalle attività antropiche operanti sul territorio.

Per quanto riguarda le emissioni acustiche di cantiere saranno adottate, ove necessario, le seguenti misure a carattere operativo e gestionale, quali:

- in fase di cantiere dovranno essere utilizzate macchine operatrici e di trasporto omologate, attrezzature in buone condizioni di manutenzione e a norma di legge, macchinari dotati di idonei silenziatori con l'obiettivo di ridurre alla fonte i rischi derivanti dall'esposizione al rumore;
- l'utilizzo di segnalatori acustici dovrà essere evitato, se non strettamente necessario e la velocità di transito dei mezzi in fase di cantiere e d'esercizio dovrà essere limitata al fine di ridurre le emissioni rumorose;
- i motori dei mezzi circolanti nell'area d'intervento dovranno essere spenti ogni qualvolta ciò sia possibile.

È comunque da considerare che le emissioni sonore possono arrecare disturbo alla sola componente faunistica, che in quest'ambito territoriale non presenta caratteristiche di pregio.

Si ritiene dunque che l'impatto acustico derivante dalle attività di impianto sia trascurabile e reversibile, in quanto cesserà con la chiusura del cantiere.

Traffico veicolare e movimentazione mezzi e personale

Queste due tipologie di impatto possono essere raggruppate nella discussione in quanto i disturbi provocati sulle specie faunistiche sono analoghi.

Gli impatti possono essere classificati come (Fahrig & Rytwinski, 2009; Dinetti, 2008):

- disturbo diretto da vibrazioni, luci e rumori prodotti dai veicoli;
- inquinamento da gas di scarico dei veicoli, dal dilavamento dell'asfalto e dai sali antineve;
- mortalità da investimento;
- frammentazione degli habitat con "effetto barriera".

Per quanto concerne gli effetti sulle componenti naturali legati a rumore e inquinamento si rimanda alle relative trattazioni precedenti.

La vulnerabilità al traffico sembra essere caratteristica degli Uccelli (ad esempio per il rumore che può causare problemi di comunicazione) e dei Mammiferi medio-grandi. In particolare sono molto vulnerabili agli investimenti specie attratte dalle strade (come alcuni Rettili attratti dal calore della superficie stradale) o molto lente (come alcuni Anfibi che non sono in grado di evitare i veicoli) o specie con range territoriali ampi e molto mobili come i grandi Mammiferi (Fahrig & Rytwinski, 2009). Le specie di grandi dimensioni, che necessitano di grandi territori, che rifuggono la superficie stradale e sono disturbate dal traffico sono invece quelle che maggiormente risentono degli effetti delle strade sull'habitat, sia in termini di perdita e/o riduzione della qualità che in quelli di frammentazione e riduzione della connettività (Rytwinski & Fahrig, 2015).

Il traffico veicolare connesso alla fase di cantiere dell'impianto è stimato in circa 14 mezzi/giorno con picchi massimi di 30 mezzi/giorno in concomitanza di particolari fasi costruttive, che opereranno limitatamente alla fase di cantiere, a cui si aggiungono i mezzi leggeri per il trasporto della manodopera di cantiere e i mezzi per la piantumazione degli ulivi (trapiantatrici).

All'interno dell'area di cantiere si prevede che, nelle fasi di maggior attività, opereranno contemporaneamente un numero massimo di 30 mezzi, mentre per quanto riguarda la realizzazione della connessione elettrica si prevede un flusso massimo di 6 camion operanti nell'area entro e fuori sito.



Il numero di transiti non risulta essere elevato non si ritiene che l'esiguo aumento di traffico generato si ritiene quindi che il disturbo derivante dal traffico aggiuntivo dovuto alla fase di cantiere dell'impianto sia trascurabile e reversibile per le componenti considerate.

Per quanto riguarda il disturbo diretto derivante dagli investimenti, la Regione Puglia non dispone di una raccolta di dati in cui siano registrati i punti in cui avvengono incidenti che coinvolgono fauna selvatica e autoveicoli. Per quanto riguarda l'area in oggetto, lo scenario composto dall'esiguo passaggio di mezzi - con velocità limitata e dalla mancanza di aree forestali o boschive nelle vicinanze, fa propendere verso un basso rischio di collisioni, limitato comunque a specie comuni.

Produzione di rifiuti

Nell'ambito delle attività di approntamento dell'impianto fotovoltaico, si producono i seguenti materiali di scarto:

- rifiuti inerti in forma compatta (cemento, mattoni);
- rifiuti inerti in forma sciolta (terre da scavo).

Vengono inoltre prodotti: plastica, legno, ferro e altri materiali di scarto sia afferenti ai rifiuti da costruzione e demolizione che ai rifiuti da imballaggio.

La realizzazione dell'impianto in oggetto comporta una produzione di rifiuti inerti in forma compatta e sciolta. Per gli altri rifiuti prodotti dalle attività di cantiere (ad es. disimballaggio dei moduli fotovoltaici e dei sostegni), si prevede una regolare attività di separazione dei rifiuti, indicativamente raggruppabili nelle seguenti macro-categorie di materiali:

1. materiali e componenti pericolosi: es. materiali contenenti amianto, interruttori contenenti PCB ecc.;
2. componenti riusabili: elementi che possono essere impiegati di nuovo e sono in grado di svolgere le stesse funzioni che assicuravano prima dell'intervento di demolizione (mattoni, coppi, tegole, travi, elementi inferriate e parapetti, serramenti ecc.);
3. materiali riciclabili: materiali che sottoposti a trattamenti adeguati possono servire a produrre nuovi materiali, con funzioni ed utilizzazioni anche diverse da quelle dei residui originari;
4. materiali non riciclabili: tutto ciò che resta dopo le selezioni ovvero l'insieme di quei materiali che tecnicamente o economicamente (o per la eventuale presenza di elementi estranei o eterogenei) non è possibile valorizzare. Tali materiali quindi devono necessariamente essere avviati allo smaltimento.

Per quanto riguarda la produzione di rifiuti relativi all'attività di cantiere, al disimballaggio e montaggio dei moduli fotovoltaici, le operazioni avverranno nel rispetto della normativa nazionale. I rifiuti prodotti saranno differenziati e conferiti secondo il tipo e la quantità. Il cantiere non prevede demolizioni; per quanto riguarda la componente biodiversità l'impatto relativo alla produzione di rifiuti si prevede pertanto nullo.

Introduzione di specie vegetali alloctone

Come descritto in Celesti-Grapow *et al.* (2010), i fenomeni di diffusione incontrollata di specie trasportate dall'uomo oltre i loro limiti di dispersione naturale, sono considerate uno dei principali componenti dei cambiamenti globali. Tali invasioni sono causa di ingenti danni all'ambiente, ai beni e alla salute dell'uomo e i rischi a esse associati riguardano una grande varietà di ambiti, da quelli socio-economici (danni alle colture dalle specie infestanti), agli effetti sulla salute dell'uomo causati da agenti patogeni, parassiti, specie tossiche e allergeniche, all'alterazione dei servizi resi dagli ecosistemi in seguito alle modificazioni della loro struttura e funzione. Fra gli impatti ecologici, una delle maggiori emergenze derivanti dall'espansione delle specie invasive è la minaccia alla conservazione della biodiversità; in particolare, l'azione delle specie vegetali invasive sulla diversità si esplica per lo più indirettamente, con lo sviluppo di dense formazioni che escludono ogni altra specie, si espandono su vaste aree, spesso per propagazione vegetativa, competono per la luce e le altre risorse (acqua,



nutrienti) con la vegetazione preesistente e infine la sostituiscono. Gli ambienti maggiormente interessati dalla diffusione di neofite sono tutti caratterizzati da un notevole grado di disturbo legato alle attività dell'uomo, come fossi, campi, zone ruderali, sponde di fiumi, paesi e città, giardini, campagne abbandonate, boschi secondari. I suoli ricchi di nutrienti sono in genere quelli più predisposti alla diffusione di neofite (Celesti-Grappo *et al.*, 2010).

La fase di cantiere rappresenta spesso uno dei momenti più critici per la colonizzazione e la diffusione di specie esotiche sia nei siti di intervento che nelle aree adiacenti, in particolare durante la movimentazione di terreno (scavo e riporto, accantonamento dello scotico, acquisizione di terreno da aree esterne al cantiere) e per la presenza di superfici nude che, se non adeguatamente trattate e gestite, sono facilmente colonizzabili da specie invasive.

In altri casi, le specie esotiche sono già presenti nell'area d'intervento prima dell'inizio dei lavori, per cui devono essere adottate adeguate misure di gestione, in modo da evitare il loro reinsediamento sulle aree ripristinate o una loro ulteriore diffusione al termine dei lavori. La presenza e lo sviluppo delle specie esotiche nelle aree di cantiere, oltre a determinare gli impatti e le criticità descritte in precedenza, può causare problematiche relative al buon esito degli interventi di ripristino delle aree interferite. Infatti essendo le specie esotiche invasive più competitive delle autoctone, quindi, in grado di svilupparsi più velocemente, possono determinare fallanze a carico delle specie messe a dimora, rendere problematica la riuscita degli inerbimenti e l'attecchimento degli alberi e arbusti messi a dimora e diffondersi nell'area di intervento e nelle aree circostanti.

Le opere di approntamento del terreno previste per l'impianto fotovoltaico riguardano superfici di ridotta entità, non sono previsti sbancamenti o scavi che interessano superfici estese o grandi volumi. I pali di sostegno sono costituiti da una struttura metallica infissi nel terreno, senza fondazioni o movimenti terra e quindi con un minimo stress a carico del suolo.

Grazie all'uso di questa tecnica, per la realizzazione dell'impianto non sono previsti apporti di terra da siti esterni al cantiere, scavi, movimentazione terra o operazioni di livellamento del terreno, terrazzamenti o riporti.

Per quanto riguarda invece la linea di connessione MT dal campo fotovoltaico all'allaccio è previsto il riutilizzo in sito delle terre estratte. Le quantità di terreno saranno di entità ridotta, in virtù delle dimensioni dello scavo, e i tempi di realizzazione dello scavo stesso saranno brevi; si ritiene pertanto che non si possano configurare gli impatti qui analizzati dovuti a queste operazioni di cantiere. In ogni caso, si valuta che le misure suggerite nel Par. 4.3.2 siano più che sufficienti a contrastare possibili dispersioni di specie alloctone dovute alle operazioni di scavo della trincea.

Sulla base delle considerazioni sopra esposte si ritiene quindi che l'impatto del progetto in fase di cantiere sulla componente esaminata sia nullo.

Sottrazione di suolo e frammentazione degli habitat

Il cambiamento nell'uso del suolo è uno dei maggiori motori della perdita di biodiversità terrestre (Bartlett *et al.*, 2016); essi includono la perdita di habitat (rimozione di frammenti di habitat), la degradazione degli habitat (riduzione di qualità) e la frammentazione (riduzione della connettività funzionale di frammenti in un paesaggio) (Bartlett *et al.*, 2016).

Le risposte delle specie alla sottrazione di suolo e alla frammentazione sono variabili e dipendono dall'estensione dei frammenti rimanenti e dalle relazioni delle specie con gli habitat (Keinath *et al.*, 2017). Le specie legate a particolari habitat (specialisti), i carnivori e le specie di maggiori dimensioni hanno più probabilità di abbandonare gli habitat frammentati; sebbene la sensibilità alla frammentazione sia influenzata primariamente dal tipo di habitat e dal grado di specializzazione, anche la fecondità, la durata di vita e la massa corporea giocano un ruolo importante.

Gli effetti negativi della perdita di habitat si verificano in relazione a misure non solo dirette della biodiversità (come la ricchezza di specie, l'abbondanza e la distribuzione di popolazione, la diversità

genetica) ma anche indirette, come ad esempio il tasso di crescita di una popolazione o la riduzione della lunghezza della catena trofica, l'alterazione delle interazioni tra le specie e altri aspetti legati alla riproduzione e al foraggiamento (Fahrig, 2003).

I punti più delicati corrispondono agli attraversamenti dei corsi d'acqua, in due punti lungo il Torrente Cervaro e in un punto lungo il canale di bonifica Fosso S. Giusta. Si tratta di corsi d'acqua spesso in asciutta ma – come indicato nei precedenti Paragrafi – comunque importanti per la presenza di habitat idoneo alle presenze faunistiche (canneto) quale elemento di diversificazione dalla matrice agricola intensiva dominante, nonché come elemento a valenza ecologica medio-alta per il PPTR e come corridoio ecologico di interesse regionale.

In particolare in quei punti verrà impiegata la tecnica di perforazione controllata TOC (Trivellazione Orizzontale Controllata), al fine di oltrepassare i corsi d'acqua senza scavi a cielo aperto e senza dunque toccare o compromettere gli habitat presenti lungo il corso d'acqua. Questa particolare tecnica permette infatti il superamento di ostacoli morfologici in maniera non invasiva grazie alla possibilità di orientare la direzione della trivellazione in maniera teleguidata compiendo un arco inferiormente all'attraversamento di raggio di curvatura pari a quello elastico della condotta metallica (dunque limitando il più possibile l'area di scavo), il tutto operando dal piano campagna senza necessità di fosse di spinta e ricezione.

Si ritiene dunque questo impatto sulla componente trascurabile e, comunque reversibile, cessando non appena concluso il cantiere.

Impatto sulla componente – Fase di esercizio

Emissioni atmosferiche

Per quanto riguarda l'immissione di inquinanti vale quanto espresso per la fase di cantiere. Le uniche emissioni attese, discontinue e trascurabili, sono ascrivibili ai veicoli che saranno impiegati durante le attività di manutenzione dell'impianto fotovoltaico e della sottostazione.

Non sono previste attività di manutenzione per la linea di connessione.

Sono invece previsti interventi annuali di gestione dell'impianto olivicolo, principalmente le attività prevederanno l'intervento di una macchina potatrice a dischi e di una macchina scavattrice per la raccolta meccanizzata delle olive.

Dato però il numero limitato dei mezzi coinvolti e lo stato di base della qualità dell'aria della zona, l'impatto determinato dalla attività in esame è da ritenersi trascurabile sulla componente.

Emissioni elettromagnetiche

Le variazioni delle emissioni elettromagnetiche, che si verificheranno con la messa in opera dell'impianto fotovoltaico, sono dovute alla presenza di cabine di trasformazione, cavi elettrici, dispositivi elettronici ed elettromeccanici installati nell'area d'impianto e soprattutto alle linee elettriche in media tensione di interconnessione con la cabina primaria e/o con la rete di trasmissione nazionale.

I moduli fotovoltaici previsti lavorano in corrente e tensione continue e non in corrente alternata; per cui la generazione di campi variabili è limitata ai soli transistori di corrente e sono comunque di brevissima durata.

Gli inverter prescelti sono dotati della certificazione di rispondenza alle normative di compatibilità elettromagnetica.

L'impianto in oggetto rientra tra le sorgenti di campo a bassa frequenza (assimilabile gli apparecchi di uso comune alimentati dalla corrente elettrica) e risulta avere uno spettro di emissione ampiamente entro la normativa vigente.



Per quanto riguarda le emissioni elettromagnetiche generate dalle parti d'impianto che funziona in MT si prevede l'utilizzo di apparecchiature e l'eventuale installazione di locali chiusi (ad esempio per il trasformatore BT/MT) conformi alla normativa CEI; per quanto riguarda le emissioni elettromagnetiche generate dalle parti di cavidotto percorse da corrente in BT o MT si prevede l'interramento degli stessi di modo che l'intensità del campo elettromagnetico generato possa essere considerata sotto i valori soglia della normativa vigente. L'impatto sulla componente si ritiene pertanto nullo.

Disturbo luminoso

Il nuovo impianto fotovoltaico sarà dotato lungo tutto il perimetro, per motivi di sorveglianza e manutenzione, di un sistema di illuminazione notturno.

Il disturbo luminoso può, in determinate situazioni di intensità e distribuzione delle sorgenti, generare un disturbo sulla componente faunistica che si manifestano a diversi livelli dall'espressione genica, alla fisiologia, all'alimentazione, ai movimenti giornalieri, ai comportamenti migratori e riproduttivi fino alla mortalità (Rodríguez *et al.*, 2012).

I gradienti di luminosità possono condizionare i tempi dedicati alla ricerca del cibo da parte delle diverse specie animali; in tal modo l'interferenza data dalla luce artificiale può aumentare il livello di competizione interspecifica. Specie che non tollerano le luci artificiali possono andare incontro a estinzione ed essere sostituite da altre che beneficiano dell'illuminazione notturna. Specie che siano attratte dalle sorgenti luminose possono per altro andare incontro a un aumento del rischio di predazione. In definitiva, l'alterazione dei processi di competizione e predazione può incidere sulle dinamiche di popolazione e dunque –di riflesso– l'impatto dell'illuminazione artificiale può avere anche implicazioni ecologiche. È ampiamente dimostrato come gli Uccelli, in particolare durante il periodo migratorio (Fornasari, 2003), sono disturbati da estese e potenti fonti luminose, che fungono da poli di attrazione (fototropismo) alterando, localmente, l'ecologia dei soggetti interessati. Tale disturbo si manifesta in particolare con le sorgenti luminose a luce diffusa orizzontalmente e verticalmente.

La Regione Puglia ha legiferato in materia di inquinamento luminoso mediante la Legge Regionale n.15 del 23/11/2005 "Misure urgenti per il contenimento dell'inquinamento luminoso e per il risparmio energetico" e il relativo regolamento attuativo, Regolamento Regionale n. 13 del 22/8/2006.

L'Art. 5 comma 1 del RR riporta: "*In conformità a quanto specificato all'Art. 5 della L.R. 15/05, i progetti, i materiali e gli impianti per l'illuminazione pubblica e privata a più basso impatto ambientale, per il risparmio energetico e per prevenire l'inquinamento luminoso devono prevedere:*

- a. *Apparecchi che, nella loro posizione di installazione, devono avere una distribuzione dell'intensità luminosa massima per $\theta \geq 90^\circ$, compresa tra 0,00 e 0,49 candele per 1000 lumen di flusso luminoso totale emesso; a tale fine, in genere, le lampade devono essere recessive nel vano ottico superiore dell'apparecchio stesso;*
- b. *Lampade ad avanzata tecnologia ed elevata efficienza luminosa, quali al sodio ad alta o bassa pressione, in luogo di quelle con efficienza luminosa inferiore. È consentito l'impiego di lampade con indice resa cromatica superiore a $Ra=65$ ed efficienza comunque non inferiore ai 90 lm/w, esclusivamente nell'illuminazione di monumenti, edifici, aree di aggregazione e centri storici in zone di comprovato valore culturale e/o sociale ad uso pedonale;*
- c. *Luminanza media mantenuta delle superfici da illuminare ed illuminamenti non superiore ai livelli minimi previsti dalle normative tecniche di sicurezza ovvero dai presenti criteri, nel rispetto dei seguenti elementi guida:*
 - i. *Classificazione delle strade in base a quanto disposto dal Decreto del Ministero delle Infrastrutture e dei Trasporti del 5 novembre 2001 "Norme funzionali e geometriche per la costruzione delle strade". In particolare le strade residenziali devono essere classificate di tipo F, di rete locale, ad esclusione di quelle urbane di quartiere, tipo E, di penetrazione verso la rete locale.*

- II. *Impiego, a parità di luminanza, di apparecchi che conseguano impegni ridotti di potenza elettrica, condizioni ottimali di interasse dei punti luce e ridotti costi manutentivi. In particolare, i nuovi impianti di illuminazione stradali tradizionali, fatta salva la prescrizione dell'impiego di lampade con la minore potenza installata in relazione al tipo di strada ed alla sua categoria illuminotecnica, devono garantire un rapporto fra interdistanza e altezza delle sorgenti luminose non inferiore al valore di 3,7. Sono consentite soluzioni alternative, sia in presenza di ostacoli, sia nel caso le stesse soluzioni risultino funzionali alla certificata e documentata migliore efficienza generale dell'impianto. Soluzioni con apparecchi lungo entrambi i lati della strada (bilaterali frontali) sono accettabili, se necessarie, solamente per strade classificate con indice illuminotecnico 5 e 6.*
 - III. *Orientamento su impianti a maggior coefficiente di utilizzazione, senza superare i livelli minimi previsti dalle normative illuminotecniche italiane ed europee più recenti e garantendo il rispetto dei valori di uniformità e controllo dell'abbagliamento previsto da dette norme.*
 - IV. *Mantenimento, su tutte le superfici illuminate, fatte salve diverse disposizioni connesse alla sicurezza e/o indicate diversamente nella legge, valori medi di luminanza, non superiori ad 1 cd/m²;*
 - V. *Calcolo della luminanza.*
- d. *Impiego di dispositivi in grado di ridurre, entro le ore 24.00, l'emissione di luce in misura superiore al 30% rispetto alla situazione di regime, a condizione di non compromettere la sicurezza".*

Al fine di contenere l'incremento annuale dei consumi di energia elettrica come specificato all'art. 3, comma 3, lettera k), adottare soluzioni nel rispetto dell'art. 5 comma 1 e delle norme tecniche di settore che prevedono (...) la realizzazione dei nuovi impianti, dotati preferibilmente di sorgenti luminose con potenze inferiori a 75W (Art. 5 comma 5).

Il disturbo luminoso dell'impianto in progetto verrà contenuto in modo da andare incontro alle esigenze di risparmio energetico e di basso impatto luminoso sull'ambiente, nel rispetto delle citate Linee Guida; si utilizzeranno delle apparecchiature 'full-cut-off' o 'fully shielded' (totalmente schermati, un esempio in Figura 4.2), ovvero apparecchi di illuminazione che una volta installati non emettano luce sopra un piano orizzontale passante per il centro della lampada. L'altezza degli apparecchi sarà ridotta – compatibilmente con le esigenze di sicurezza – e l'illuminazione sarà diretta al suolo, distanziando inoltre in modo adeguato le fonti luminose in modo da garantire un'adeguata illuminazione senza aumentare i punti di luce.



Figura 4.2: Esempio di apparecchio completamente schermato (full-cut-off).

Date queste misure, la situazione in fase di esercizio non sarà tale da provocare un reale disturbo sulla componente considerata e si ritiene quindi che l'impatto determinato dalle attività in progetto sia nullo.

Sottrazione di suolo e frammentazione habitat

Come già descritto, l'area di progetto ricade all'interno di un territorio prevalentemente antropizzato, a matrice agricola estensiva. L'area di effettivo impianto coprirà esclusivamente porzioni di terreno agricolo.

L'impianto fotovoltaico interesserà una superficie di suolo totale pari a 43,8 ettari; considerando il sesto di impianto dei moduli fotovoltaici, circa il 50% della superficie totale potrà avere una destinazione agro-ambientale (attualmente è totalmente agricola – cfr. Par. 4.2.1).

Considerando che quando i pannelli si trovano in posizione perfettamente orizzontale, i due margini distano fra loro di 3,5 metri, l'oscillazione delle file di pannelli che inseguono il sole nel suo percorso sulla volta celeste da est a ovest, fa sì che la "lama di luce" si espanda per circa altri 2 metri, esponendo una fascia di circa 5 metri a un'insolazione sufficiente alla crescita di specie vegetali.

Il progetto prevede una convivenza dell'impianto fotovoltaico con un ambiente semi naturale (inerbimento) al fine di mantenere la funzionalità del suolo in termini di fertilità, accumulo carbonio organico, permeabilità e regimazione delle acque piovane, nonché in termini di presenza di habitat per alcune specie faunistiche. L'inerbimento dell'area libera sotto i pannelli e tra le file verranno gestite ove compatibile tramite la pratica del sovescio.

Il progetto prevede la realizzazione di una quinta arboreo arbustiva posta lungo tutto il lato esterno della recinzione, questa imiterà un'area di macchia mediterranea spontanea ma al tempo stesso funzionale alla mitigazione dell'impatto visivo evitando fenomeni di ombreggiamento nel campo fotovoltaico. La scelta delle specie da utilizzare sarà effettuata tenendo in considerazione tipiche dell'area caratterizzate da rusticità e adattabilità. Tale realizzazione consente l'introduzione di un elemento di diversificazione ambientale che costituisce habitat idonei alla fauna (siepi e filari), soprattutto in un ambiente come quello circostante, caratterizzato da una matrice agricola intensiva sostanzialmente priva di elementi arbustivi/arborei.

La recinzione perimetrale, a delimitazione dell'area di installazione dell'impianto, sarà formata da rete metallica e sarà sollevata da terra permettendo in questo modo il passaggio della meso e micro-fauna. La tipologia di recinzione, per le dimensioni, può costituire di fatto solo parzialmente un effetto barriera agli spostamenti faunistici di Mammiferi di dimensioni medio-grandi, che comunque non sono presenti nell'area. A scopo precauzionale è stato previsto di mantenere una distanza di 6-7 m dalla recinzione medesima quale fascia antincendio, viabilità interna, dove non sarà possibile disporre i moduli fotovoltaici.

Al termine del ciclo produttivo dell'impianto, questo verrà dismesso e le aree saranno rimesse a coltura, ripristinando di fatto la situazione iniziale.

Questo impatto è dunque definibile come trascurabile per la componente in esame.

Impianto olivicolo superintensivo

Nei paragrafi che seguono si presenta una valutazione degli effetti della realizzazione dell'impianto olivicolo nel suo complesso, sia partendo dagli aspetti legati alla componente biodiversità che eventuali effetti complessivi sull'ambiente circostante.

La biodiversità è generalmente elevata negli oliveti coltivati in maniera tradizionale, i quali offrono un'ampia varietà di habitat (ad esempio, muri a secco, macchie di vegetazione naturale, ecc.) che danno riparo a numerose specie selvatiche quali, Rettili, farfalle e altri Invertebrati, Uccelli e Mammiferi. Gli alberi più vecchi sono dunque una risorsa alimentare abbondante per la fauna, poiché, oltre al loro frutto, ospitano numerosi Invertebrati. Un livello ridotto di pesticidi si traduce dunque in una flora e un'entomofauna più ricca.

L'erosione del suolo è invece uno dei più gravi impatti ambientali associati alla coltura intensiva degli olivi. L'erosione riduce la capacità produttiva del suolo e, dunque, ne mina la produttività, e ciò si traduce in un più ampio ricorso ai fertilizzanti. Causa inoltre il dilavamento dello strato superficiale del



suolo, dei fertilizzanti e dei diserbanti, che vengono riversati nei corsi d'acqua. In casi estremi, l'erosione può inoltre provocare la desertificazione o un grave degrado del terreno (AA.VV., 2010).

Laddove poi nuove piantagioni intensive di olivo hanno occupato terreni all'interno di aree importanti per le comunità di Uccelli di ambienti xerici di steppa (come Gallina prataiola e gli avvoltoi) e altre specie legate ad ambienti simili si sono verificati impatti importanti di sottrazione di habitat (AA.VV., 2010).

Nel caso dell'oliveto in progetto, associato all'impianto fotovoltaico, non si ritiene si verifichino impatti significativi, in quanto:

- è previsto un sistema di microirrigazione, che consente – oltre ad un uso efficiente e un risparmio in termini di consumo di acqua (cfr. Par. 4.4.1) – un minore dilavamento del terreno, con ridotte possibilità di dilavamento di sostanze inquinanti nelle acque superficiali;
- l'utilizzo della pratica della fertirrigazione, ovvero lo spargimento di concimazione azotata effettuata con poco anticipo rispetto ai momenti di fabbisogno con metodi irrigui che assicurino una elevata efficienza distributiva dell'acqua, pratica che riduce anche in questo caso il dilavamento delle sostanze nelle acque superficiali;
- i controlli fitosanitari rispetteranno tutti i protocolli legati alla lotta integrata (Linee Guida di Difesa Ecosostenibile Regione Puglia, Disciplina di Produzione Integrata), in maniera tale da ridurre il più possibile l'impatto sulle presenze di entomofauna;
- negli spazi interfila è previsto l'inerbimento controllato, che consente il contrasto all'erosione del suolo e ai suoi effetti sulla biodiversità e offre porzioni di habitat precedentemente non esistenti nell'area. La pratica dell'inerbimento deriva infatti dall'evidenza che la flora infestante, se opportunamente gestita per ridurre il potere competitivo, può rappresentare una risorsa in grado di incrementare la fertilità del terreno e la biodiversità;
- è previsto l'utilizzo della trinciatura dei sarmenti in situ e della pacciamatura della fila con materiali biodegradabili senza il ricorso al diserbo chimico, con ulteriore riduzione delle immissioni di sostanze inquinanti nell'ambiente;
- è prevista la raccolta annuale meccanizzata delle olive mediante una macchina specifica (scavallatrice integrale New Holland), che è estremamente efficace e veloce (può raggiungere le 1,5 - 2,5 ore/ha). Quindi, pur prevedendo emissioni in atmosfera e disturbo determinato dall'utilizzo di un mezzo meccanico, si ritengono tali effetti (reversibili) di minore durata rispetto ad altri metodi di raccolta. Inoltre, si ritiene il disturbo diretto sulla fauna presente sugli alberi del tutto paragonabile ad altri metodi quale ad esempio la bacchettatura. Il periodo di raccolta delle olive è in genere autunnale, per cui non si prevedono disturbi all'avifauna eventualmente nidificante tra le fronde degli ulivi (es. Occhiocotto *Sylvia melanocephala*);
- attualmente l'area di progetto – così come tutta la matrice agricola circostante – è occupata da coltivazioni intensive, senza la presenza di elementi arbustivi ed arborei che introducano elementi di diversità e offrano rifugio e nutrimento alla fauna; dunque non si configurano impatti legati alla sottrazione di habitat importanti. Inoltre, mantenendo le pratiche di gestione sostenibile sopra elencate, l'introduzione di elementi di differenziazione degli habitat derivanti dal progetto (siepe arbustivo-arborea esterna, fasce di inerbimento e presenza di ulivi) possono contribuire alla differenziazione degli habitat e all'aumento delle presenze faunistiche, non solo di entomofauna.

Alla luce di tali considerazioni si ritengono trascurabili gli impatti sulla biodiversità legati al progetto dell'impianto olivicolo superintensivo. Si suggeriscono tuttavia alcune misure da adottare nella gestione, in modo da tutelare il più possibile la biodiversità dell'area di progetto.

Disturbo visivo

Il disturbo visivo trattato in questo paragrafo riguarda in particolare l'avifauna che può essere disturbata dal riflesso prodotto dai moduli fotovoltaici installati al suolo.



I meccanismi legati a questo tipo di impatto sono molteplici e comprendono ad esempio l'attrattiva per gli Uccelli migratori insettivori a causa della maggiore abbondanza di prede a loro volta attratte dalla luce riflessa o per le specie acquatiche migratrici, dalle quali i pannelli riflettenti possono essere percepiti come corpi d'acqua (ipotizzato "effetto lago"). L'attrazione di queste specie a terra può causare ferimento, morte o arresto della migrazione (Chock *et al.*, 2020). Inoltre presso gli impianti fotovoltaici i riflessi sulla superficie dei pannelli creano luce polarizzata che attrae organismi sensibili, inclusi molti insetti; le specie insettivore potrebbero beneficiare dell'incremento di disponibilità di prede ma in cambio risentono dei potenziali pericoli di collisione con le superfici riflettenti e dell'aumento di competizione per la risorsa trofica (Chock *et al.*, 2020).

A tal riguardo, nel corso dell'ultimo decennio, col progredire dell'efficienza dei moduli fotovoltaici impiegati in grandi impianti come quello in oggetto, si è raggiunto un elevato standard che permette di comprimere le perdite per riflessione che rappresentano un importante fattore nel determinare l'efficienza di un modulo fotovoltaico. I moduli impiegati sono provvisti di soluzioni in grado di minimizzare tale fenomeno. Con l'espressione "perdite di riflesso" si intende l'irraggiamento che viene riflesso dalla superficie di un collettore o di un pannello oppure dalla superficie di una cella solare e che quindi non può più contribuire alla produzione di calore e/o di corrente elettrica.

Strutturalmente il componente di un modulo fotovoltaico a carico del quale è principalmente imputabile un tale fenomeno è il rivestimento anteriore del modulo e delle celle solari. L'insieme delle celle solari costituenti i moduli fotovoltaici di ultima generazione è protetto frontalmente da un vetro temperato anti-riflettente ad alta trasmittanza il quale dà alla superficie del modulo un aspetto opaco che non ha nulla a che vedere con quello di comuni superfici finestate. Al fine di minimizzare la quantità di radiazioni luminose riflesse, inoltre, le singole celle in silicio cristallino sono coperte esteriormente da un rivestimento trasparente antiriflesso in grado di minimizzare il riflesso e di far penetrare più luce nella cella; in assenza di questi accorgimenti la tecnologia sarebbe inutilizzabile perché la sola superficie in silicio rifletterebbe circa il 30% della luce solare.

Il fenomeno di abbagliamento inoltre è stato registrato esclusivamente per le superfici fotovoltaiche "a specchio" montate sulle architetture verticali degli edifici e poco probabile per gli impianti posizionati su suolo. Inoltre, i nuovi sviluppi tecnologici per la produzione delle celle fotovoltaiche, fanno sì che, aumentando il coefficiente di efficienza delle stesse, diminuisca ulteriormente la quantità di luce riflessa (riflettanza superficiale caratteristica del pannello; le caratteristiche intrinseche dei pannelli utilizzati rendono minimo l'effetto riflesso massimizzando l'assorbimento della luce nella cella.

Sulla base di tali considerazioni si ritiene trascurabile l'impatto dovuto al disturbo visivo e all'eventuale abbagliamento correlato alla realizzazione dell'impianto in esame.

Variazione del campo termico

Ogni pannello fotovoltaico può generare nel suo intorno un campo termico che può arrivare anche a temperature dell'ordine di 70 °C. Questo comporta la variazione del microclima sottostante i pannelli, inoltre il riscaldamento dell'aria oltre a un effetto microclimatico determinato dalla separazione che si genera fra l'ambiente sopra e quello sotto i pannelli, in particolare se molto ravvicinati e su vasta area, con esiti opposti fra estate e inverno.

La variazione del microclima nel senso del surriscaldamento può avere effetti sulla fauna locale, in particolare su entomofauna ed eventualmente su fauna minore (Rettili e micromammiferi), cambiando le condizioni microclimatiche e di conseguenza la composizione delle comunità o le modalità di utilizzo dell'area. Inoltre, alte temperature combinate ad elevata siccità possono causare la combustione dello strato vegetativo superficiale sottostante l'impianto (rischio di incendio per innesco termico).

Nel caso del progetto in esame, tuttavia, l'altezza delle strutture di sostegno e le caratteristiche dei moduli stessi consentono una sufficiente circolazione d'aria sotto i pannelli evitando un eccessivo surriscaldamento del microclima locale, limitando di conseguenza modificazioni ambientali a esso connesse. L'impatto si ritiene pertanto nullo sulla componente in esame.



Impatti cumulativi

Gli impatti cumulativi in generale sono il risultato di una serie di attività, scarichi ed emissioni, ciascuno dei quali potrebbe non risultare significativo ma, combinandosi o sovrapponendosi, creano potenzialmente un impatto significativo sui recettori considerati.

Il SIT regionale mette a disposizione una mappa della localizzazione degli impianti FER suddivisi per tipologia e grado di autorizzazione. Per quanto riguarda la presenza di impianti nell'area di studio si rimanda al Par.2.4.

Come già evidenziato, gli impatti non nulli derivanti dall'intervento in progetto (emissioni atmosferiche, emissioni sonore, immissioni inquinanti, traffico veicolare) non provocano sostanziali differenze dalla situazione attuale della zona. L'unico potenziale impatto complessivo potrebbe derivare dalla sottrazione di habitat (peraltro esclusivamente di tipo agricolo estensivo) e dall'aumento di frammentazione dovuto all'insieme di tutti gli impianti esistenti sul territorio. Le misure che saranno adottate per il presente impianto, elencate sopra e volte al mantenimento della funzionalità agricola del territorio, unitamente alle misure di mitigazione descritte nel paragrafo successivo dovrebbero essere sufficienti a contenere gli effetti legati alla perdita di habitat.

Alla luce delle considerazioni effettuate sull'entità degli impatti e sulle misure progettuali di contenimento, si ritiene che gli impatti cumulativi sulle componenti considerate dovuti all'impianto in esame siano trascurabili e, in ogni caso, reversibili/mitigabili.

Impatto sulla componente – Fase di dismissione

Per quanto riguarda la fase di dismissione, i possibili impatti a carico della biodiversità rientrano nelle tipologie già trattate.

Nel dettaglio, i moduli dismessi saranno trattati come rifiuti speciali e smaltiti secondo la normativa vigente, così come i pali e i telai di supporto. I cavidotti e i tutti i materiali elettrici in rame saranno dismessi e riciclati, tale elemento infatti nel processo di riciclo non emette sostanze nocive per l'ambiente e risulta riutilizzabile al 100%, tanto che in Europa il rame è una delle materie prime di cui si dispone maggiormente, pur non essendoci miniere.

I lavori di smantellamento saranno effettuati secondo un piano che terrà conto della normativa vigente. Dal punto di vista della biodiversità, gli impatti saranno essenzialmente rappresentati dalle emissioni atmosferiche, emissioni sonore, immissioni inquinanti, traffico veicolare. Come evidenziato nei relativi paragrafi, tali attività hanno un impatto nullo/trascurabile (in questa fase reversibile) e saranno adeguatamente contenute dalle stesse misure adottate in fase di cantiere.

4.3.2 AZIONI DI MITIGAZIONE

Le misure di mitigazione si possono suddividere in due tipologie, in base al disturbo che si intende ridurre:

1. azioni di mitigazione delle operazioni dei mezzi e dell'approntamento e dismissione dell'impianto (fase di cantiere e di dismissione);
2. azioni di mitigazione della fase di esercizio dell'impianto.

Le misure precauzionali suggerite per il punto 1 sono per lo più correlate sia alle tempistiche di svolgimento dei lavori sia ai presidi per l'abbattimento e la diminuzione delle emissioni atmosferiche e sonore e alla corretta gestione dei trasporti e della posa dei moduli dell'impianto.

Al fine di evitare al minimo la dispersione di polveri e rumori, è necessario che i mezzi coinvolti nell'approntamento dei diversi lotti di moduli fotovoltaici e nel trasporto circolino a velocità ridotte e che si eviti di tenere inutilmente accesi i motori di mezzi e macchinari. È inoltre prevista la copertura tramite teli antivento dei depositi e degli accumuli di sedimenti che si creeranno durante la fase di cantiere, nonché operazioni di bagnatura (bagnatura delle gomme degli automezzi; umidificazione del

terreno nelle aree di cantiere per impedire il sollevamento delle polveri, specialmente durante i periodi caratterizzati da clima secco). Inoltre si prescrive, laddove possibile, l'utilizzo della viabilità preesistente l'intervento.

Per quanto concerne il punto 2 si prevede:

- l'inerbimento del terreno;
- la piantumazione di una siepe sempreverde perimetrale di altezza pari a 4 metri.

L'inerbimento avverrà sul terreno sotto i pannelli con idoneo miscuglio di graminacee e leguminose per prato polifita sotto i pannelli, questa operazione determina il miglioramento delle condizioni nutritive e strutturali del terreno. Sul terreno sotto gli ulivi si procederà con una pacciamatura con elementi di scarto delle potature.

In particolare, la pratica dell'inerbimento porta molti vantaggi:

- riduce o elimina gli inconvenienti connessi alle lavorazioni e al diserbo chimico e migliora le caratteristiche agro-ecologiche dell'oliveto, che acquisisce così maggiore autonomia e stabilità, con conseguente riduzione degli input esterni e dei rischi ambientali e sanitari;
- limita sensibilmente i rischi di smottamento ed erosione, in particolare quando nel cotico erboso sono presenti graminacee in abbondanza;
- aumenta la velocità d'infiltrazione dell'acqua (le radici delle piante erbacee formano dei canali preferenziali e la porosità incrementa del 15-20% rispetto ai terreni lavorati), favorendo così anche la costituzione di riserve idriche rispetto ad un suolo nudo, e riduce la velocità del flusso di scorrimento;
- consente lo sviluppo dell'apparato radicale degli alberi anche negli strati superficiali del terreno;
- fa aumentare, in genere, la presenza di acari utili (predatori) mentre riduce il numero di insetti nocivi;
- promuove un miglior equilibrio vegeto-produttivo nell'albero, che così migliora la regolarità della produzione e diminuisce la suscettibilità verso malattie e fisiopatie (quindi diminuisce la necessità di utilizzo di sostanze);
- apporta sostanza organica grazie alla decomposizione del materiale di risulta delle periodiche falciature e dal continuo rinnovamento delle radici del cotico erboso; a tale riguardo è stato riscontrato un aumento della microflora e della fauna terricola a favore di specie, come ad esempio i lombrichi, che migliorano la struttura del terreno e aumentano la velocità di umificazione.

La siepe perimetrale (schema esemplificativo in Figura 4.3) sarà piantumata nella prima fase di realizzazione del progetto per mascherare sin da subito l'effetto visivo del cantiere. La siepe è costituita da specie autoctone tipiche delle comunità vegetale del Tavoliere, ad esempio Alloro (*Laurus nobilis*) Fillirea (*Phillyrea* spp), Alaterno (*Rhamnus alaternus*), Viburno (*Viburnum tinus*). Inoltre la recinzione sarà sollevata da terra almeno 20 cm per consentire il passaggio della microteriofauna locale.

Per gli interventi descritti si raccomanda l'uso esclusivo di specie autoctone adatte alle condizioni stagionali dell'area di intervento, con esclusione delle varietà ornamentali.



- 1: alloro (*Laurus nobilis*), corbezzolo (*Arbutus unedo*),
2: filliree (*Phillyrea* spp.)
3: alaterno (*Rhamnus alaternus*)
4: viburno tino (*Viburnum tinus*)

Figura 4.3 Schema esemplificativo di impianto della siepe perimetrale

Per evitare il pericolo di colonizzazione di specie vegetali alloctone in fase di cantiere durante le fasi di ripristino si consiglia inoltre di adottare le seguenti indicazioni:

- in fase di movimentazione di inerti si suggeriscono alcune misure di trattamento e gestione dei volumi di terreno nel caso di deposito temporaneo di cumuli di terreno, quali ad esempio interventi di copertura con inerbimenti in modo da contrastare i fenomeni di dilavamento e creare condizioni sfavorevoli all'insediamento di eventuali specie alloctone;
- se è necessario un apporto di terreno, dall'esterno, il prelievo del terreno da aree esterne al cantiere dovrebbe essere preferibilmente effettuato presso siti privi di specie invasive;
- la gestione dei residui vegetali prodotti nelle eventuali operazioni di taglio, sfalcio ed eradicazione delle specie esotiche invasive è piuttosto delicata in quanto può rappresentare una fase in cui parti delle piante e/o semi e frutti delle stesse possono essere disseminati nell'ambiente circostante e facilitarne così la diffusione sul territorio; si consiglia di raccogliere le piante tagliate e i residui vegetali con cura e depositati in aree appositamente destinate, dove i residui dovrebbero essere coperti (p.e. con teli di plastica ancorati al terreno) o comunque gestiti in modo da impedirne la dispersione nelle aree circostanti. Anche le fasi di trasporto e spostamento dei residui vegetali (all'interno e verso l'esterno del cantiere) dovrebbero essere effettuate in modo che non ci siano rischi di dispersione del materiale (copertura con teloni dei mezzi di trasporto utilizzati). Infine, le superfici di terreno su cui sono stati effettuati gli interventi di taglio e/o eradicazione dovrebbero essere adeguatamente ripulite dai residui vegetali, in modo da ridurre il rischio di disseminazione e/o moltiplicazione da parte di frammenti di pianta (nel caso di specie in grado di generare nuovi individui da frammenti di rizoma dispersi nel terreno).

Al fine di preservare il più possibile la biodiversità dell'area, per quanto riguarda la gestione dell'impianto olivicolo, compatibilmente con le pratiche agronomiche previste e con il mantenimento dell'efficienza dei pannelli fotovoltaici, si raccomanda di:

- mantenere l'oliveto in buone condizioni vegetative al fine di garantire rifugio e nutrimento alla fauna selvatica;
- favorire la conservazione delle specie arboree e arbustive spontanee tipiche delle aree presenti nell'habitat vegetativo dell'oliveto;
- favorire il naturale insediamento delle essenze di flora spontanea autoctona nelle aree non coltivate a margine dell'oliveto;

- attuare pratiche agronomiche a basso impatto ambientale per il controllo della vegetazione indesiderata, per prevenire la formazione di un potenziale inoculo di incendi e tutelare la fauna selvatica;
- adottare in generale misure per prevenire la formazione di un potenziale inoculo di incendi, in particolare in condizioni di siccità;
- evitare il più possibile sfalci in periodo riproduttivo delle specie prative (aprile – luglio);
- compiere gli sfalci, quando necessari, dal centro dell'area prativa verso l'esterno; alternativamente è possibile effettuare sfalci a strisce, evitando di tagliare l'ultima fascia, in modo che possa essere utilizzata come rifugio;
- utilizzare barre di involo per effettuare gli sfalci.

Per quanto riguarda la gestione post-piantumazione delle essenze della siepe perimetrale si consiglia infine di protrarre i lavori di manutenzione per tre anni almeno dalla piantumazione, effettuando alla fine del primo anno una verifica al fine di identificare e sostituire degli individui morti o deperenti.

4.4 SUOLO, SOTTOSUOLO, ACQUE SOTTERRANEE

4.4.1 STIMA DEGLI IMPATTI POTENZIALI

Le principali fonti di impatto sulla componente sono dovute a:

- Utilizzo di acqua per le necessità legate alle attività di cantiere;
- Utilizzo di acqua per la pulizia dei pannelli in fase di esercizio;
- Utilizzo di acqua per l'irrigazione dell'impianto olivicolo in progetto;
- Possibile inquinamento delle acque per eventuale dilavamento dell'eccesso di sostanze fertilizzanti di sostanze utilizzate per trattamenti fitosanitari;
- Possibile contaminazione delle acque in caso di sversamento accidentale degli idrocarburi contenuti nei serbatoi di alimentazione dei mezzi di campo in seguito a incidenti, o dal serbatoio di alimentazione del generatore di emergenza.

I principali corpi idrici in prossimità del sito di progetto risultano essere:

- Canale di bonifica, localizzato a circa 300 a sud-est del sito;
- Torrente Celone, localizzato a circa 3 km a nord-ovest del sito;
- Invaso di San Giusto, lungo il T. Celone, localizzato a circa 3 km a nord-ovest del sito.

Impatto sulla componente – Fase di cantiere

Si ritiene che i potenziali impatti legati alle attività di costruzione siano i seguenti:

- Utilizzo di acqua per le necessità di cantiere (impatto diretto);
- Interazione delle opere in fase di costruzione con i drenaggi naturali (impatto indiretto);
- L'eventualità di possibili sversamenti accidentali di liquidi inquinanti provenienti dai mezzi d'opera o dalle aree di cantiere. L'impatto da considerare consiste in eventuali sversamenti accidentali di liquidi inquinanti che potrebbero verificarsi in caso di incidente o rottura meccanica; in questa eventualità l'impatto potrà assumere un livello di gravità variabile a seconda dell'entità dello sversamento (impatto diretto).

Il consumo di acqua per necessità di cantiere è legato alle operazioni di bagnatura delle superfici, al fine di limitare il sollevamento delle polveri prodotte dal passaggio degli automezzi sulle strade sterrate e dai movimenti terra inoltre, si prevede l'utilizzo di acqua necessaria per la preparazione del cemento e per usi domestici.



L'approvvigionamento idrico verrà effettuato mediante autobotte, qualora la rete di approvvigionamento non fosse disponibile. Non sono previsti prelievi diretti da acque superficiali o da pozzi per le attività di realizzazione delle opere.

La progettazione della rete di drenaggio è stata costruita sulla base dell'individuazione delle principali informazioni morfologiche e idrologiche a scala di bacino, come pendenze e isoipse, delimitazione del bacino idrografico, rete principale e secondaria. Una volta definiti i principali solchi di drenaggio naturali esistenti allo stato attuale, identificati sulla base della simulazione del modello digitale del terreno, è stata dimensionata la rete di drenaggio di progetto principalmente lungo tali solchi naturali e sono state implementate opere di laminazione e infiltrazione.

Tale scelta consente di evitare di modificare la rete naturale, permettendo ai deflussi superficiali di seguire i percorsi naturali, senza interferenze dovute alla costruzione della viabilità, alla disposizione dei tracker e delle altre opere di progetto.

In merito alla messa in sicurezza dalla pericolosità idraulica dell'area, sulla stessa base concettuale si sono progettate le protezioni del sito dal potenziale allagamento; la realizzazione di arginature di basso impatto ha lo scopo di direzionare le acque senza incidere sull'impatto dei recettori idrici.

La preparazione del sito inoltre non prevede opere su larga scala di scotico, ma solo il taglio vegetazione ove essa impedisca la regolare esecuzione delle attività di costruzione e operatività. La viabilità di cantiere è assunta in materiale drenante. Non è prevista l'impermeabilizzazione di alcuna area se non trascurabilmente (cabine di campo). Tutto ciò contribuisce alla riduzione dell'impatto delle opere complessive.

Fin dalla fase di cantiere, saranno realizzati i drenaggi di progetto, evitando quindi anche durante la fase di costruzione possibili ostruzioni o modifiche dei drenaggi naturali. L'attività di preparazione dell'area descritta sarà, in termini idrologici, paragonabile alla preparazione del terreno presemina.

Un possibile impatto transitorio – sempre di entità trascurabile – sarà costituito dalle aree di stoccaggio temporaneo che saranno rimosse al termine del cantiere.

Nel caso di eventuali sversamenti saranno adottate le procedure previste dal sito che includono l'utilizzo di kit anti-inquinamento.

Si conclude quindi che durante la fase di cantiere, sulla base delle considerazioni sopra riportate, l'impatto idrologico e idraulico sul ricettore sarà minimo o trascurabile, e comunque reversibile.

Impatto sulla componente – Fase di esercizio

Per la fase di esercizio i possibili impatti individuati sono i seguenti:

- Utilizzo di acqua per la pulizia dei pannelli;
- Utilizzo di acqua per l'irrigazione dell'impianto olivicolo;
- Minima modifica delle capacità idrologiche delle aree di installazione strutture.

L'impatto sull'ambiente idrico è riconducibile all'uso della risorsa per la pulizia dei pannelli in ragione di circa 550 m³/anno di acqua che andrà a dispersione direttamente nel terreno. Per la pulizia dei pannelli sarà utilizzata solamente acqua senza detersivi. Tuttavia, si sottolinea che l'approvvigionamento idrico verrà effettuato mediante acquedotto od eventualmente autobotte, indi per cui sarà garantita la qualità delle acque di origine in linea con la legislazione vigente. Non sono previsti prelievi diretti da acque superficiali o da pozzi per le attività di realizzazione delle opere.

Data la natura occasionale con cui è previsto avvengano tali operazioni di pulizia dei pannelli (circa due volte all'anno), si ritiene che l'impatto sia di estensione locale e di entità trascurabile.

Nell'area dell'impianto sarà presente un bagno a servizio degli operai addetti alla manutenzione, il consumo di acqua per uso domestico risulta essere di bassissima entità.



In merito alle considerazioni sull'impatto idraulico e idrologico dell'impianto, per una trattazione più approfondita si fa riferimento agli elaborati 2748_4499_TR_PD_R05_Rev0_Relazione idraulica e 2748_4499_TR_PD_R06_Rev0_Relazione idrologica. Di seguito sono riassunte le principali considerazioni.

In merito all'uso del suolo post-operam per le aree interne alla recinzione dell'impianto (nelle interfila dei moduli fotovoltaici) è previsto l'impianto di un uliveto superintensivo.

Inoltre, per l'area interna alla recinzione dove non sarà possibile il proseguo dell'attività agricola si prevede, di conservare e ove necessario integrare l'inerbimento a prato permanente, che porterà numerosi vantaggi (cfr. Par. successivo).

L'impianto fotovoltaico interesserà una superficie pari a 43,82 ettari recintati. L'idea progettuale prevede l'integrazione dell'impianto fotovoltaico con un impianto olivicolo super-intensivo. La distribuzione delle piante nel campo prevede un sesto d'impianto con interfila m 8,3 e distanza lungo le file m 1,10. La densità media è pari a 984 piante per ettaro. Si evidenzia che l'impianto olivicolo sarà dotato di impianto di microirrigazione goccia a goccia, in particolare si stima un fabbisogno idrico limitato pari a circa 1000 – 1300 mc/ha (volume che varia in relazione al tipo di terreno, all'andamento climatico, al numero delle piante e alla fase fenologica).

Come specificato nell'allegata relazione agronomica *“la gestione dell'impianto di irrigazione, in coerenza ai principi della sostenibilità, sarà orientato all'utilizzo di bassi volumi d'adacquamento al fine di perseguire un evidente risparmio idrico durante il ciclo produttivo dell'oliveto. A questo si prevede l'introduzione di sistemi Integrati digitalizzati DSS - sia per il calcolo dei bilanci idrici e dei consumi, sia per una ottimizzazione della risorsa idrica attraverso una assistenza tecnica In campo”*. Si ritiene pertanto che, dal punto di vista del consumo delle risorse idriche, il progetto non comporti impatti significativi sulla componente.

Per quanto riguarda i fertilizzanti, le sostanze saranno erogate in massima parte attraverso la pratica della fertirrigazione e, all'occorrenza, apporti nutritivi potranno essere effettuati mediante trattamenti fogliari con somministrazioni associate ai trattamenti per la difesa fitosanitaria.

Nel Codice di Buona Pratica Agricola (CBPA), relativo alla protezione delle acque dall'inquinamento provocato dai nitrati provenienti da fonti agricole (Direttiva CEE 91/676), vengono incoraggiate quelle tecniche con le quali la concimazione azotata viene effettuata con poco anticipo rispetto ai momenti di fabbisogno (concimazione in copertura, fertirrigazione) come misure di contenimento delle perdite per dilavamento dei nitrati.

Per i quantitativi, necessariamente dipendenti dalle variabili agronomiche e chimiche del terreno, nonché dei livelli produttivi attesi, si fa riferimento ad un piano di concimazione, che sarà programmato in coerenza a quanto previsto dal PAN Puglia aggiornato (SQNPI), dal Disciplinare di Produzione integrata della Regione Puglia, dal Codice di Buona Pratica Agricola (CBPA) e dalla Direttiva EU sulla Condizionalità.

Il controllo dei parassiti (trattamenti fitosanitari) sarà eseguito costantemente attraverso il monitoraggio fitosanitario in ottemperanza alle Linee Guida di Difesa Ecosostenibile Regione Puglia che impone l'utilizzo di principi attivi autorizzati, il numero dei trattamenti nei periodi dell'anno e il rispetto della soglia di intervento. Inoltre, si seguirà il “Disciplinare di Produzione Integrata”, conforme ai criteri ambientali e al Sistema di Qualità Nazionale per la Produzione Integrata (SNQPI) pubblicato dal MiPAF.

Date tali misure, si ritiene che la possibilità che il progetto di uliveto superintensivo associato all'impianto fotovoltaico produca impatti trascurabili sulla componente acque superficiali.

Sulla base delle considerazioni sopra riportate si conclude quindi che durante la fase di esercizio l'impatto complessivo del progetto sulla componente sarà minimo o trascurabile.

Impatto sulla componente – Fase di dismissione

Come visto per la fase di cantiere, il consumo di acqua per necessità di cantiere è strettamente legato alle operazioni di bagnatura delle superfici per limitare il sollevamento delle polveri dalle operazioni di ripristino delle superfici e per il passaggio degli automezzi sulle strade sterrate.

L'approvvigionamento idrico verrà effettuato mediante acquedotto o autobotte. Non sono previsti prelievi diretti da acque superficiali o da pozzi per le attività di dismissione.

Sulla base di quanto precedentemente esposto e delle tempistiche di riferimento, si ritiene che l'impatto sia di durata temporanea, che sia di estensione locale e di entità non riconoscibile.

Sulla base di quanto previsto dal piano di decommissioning non saranno lasciati in loco manufatti in quanto è previsto il ripristino allo stato iniziale dei luoghi

Si ritengono pertanto nulli gli impatti determinati dalla fase di dismissione sulla componente considerata.

4.4.2 AZIONI DI MITIGAZIONE

Sarà realizzata una rete di drenaggio in corrispondenza dei principali solchi di drenaggio naturali esistenti; questi ultimi sono stati identificati sulla base della simulazione del modello digitale del terreno. La rete drenaggio in progetto sarà costituita da fossi e cunette di forma trapezoidale scavate nel terreno naturale e non rivestiti. Tutte le opere di regimazione rientreranno nell'ambito dell'Ingegneria naturalistica.

L'area di intervento è stata suddivisa, sulla base della morfologia di progetto, in bacini imbriferi non necessariamente coincidenti con i singoli settori dell'impianto. I bacini sono delimitati verso il monte idrologico da "alti" naturali (orli di scarpata, rilievi) mentre il valle idrologico coincide con l'ubicazione di progetto dei canali da realizzarsi in scavo per il collettamento delle acque meteoriche.

Lo scopo delle canalette è quello di consentire il drenaggio dei deflussi al netto delle infiltrazioni nel sottosuolo. Le acque meteoriche ricadenti su ogni settore, per la parte eccedente rispetto alla naturale infiltrazione del suolo, verranno infatti intercettate dalle canalette drenanti realizzate lungo i lati morfologicamente più depressi.

La preparazione del sito inoltre non prevede opere su larga scala di scotico. La viabilità di cantiere è assunta in materiale drenante.

Inoltre, per l'area interna alla recinzione dove non sarà possibile il proseguo dell'attività agricola si prevede, di conservare e ove necessario integrare l'inerbimento a prato permanente, che porterà numerosi vantaggi:

- Limitare fortemente l'erosione del suolo provocata dalle acque e dal vento;
- Importante funzione di depurazione delle acque;
- Riduzione delle perdite di elementi nutritivi per lisciviazione grazie all'assorbimento da parte delle piante erbacee;
- Miglioramento della fertilità del suolo, attraverso l'aumento di sostanza organica;
- Produzione di O₂ e immagazzinando di carbonio atmosferico;
- Miglioramento dell'impatto paesaggistico con una gestione generalmente poco onerosa.

Per contenere l'impatto da dilavamento di fertilizzanti e trattamenti fitosanitari nell'impianto olivicolo associato, verranno utilizzate tecniche (fertirrigazione) e prodotti compatibili (Linee Guida di Difesa Ecosostenibile Regione Puglia), come descritto nel precedente Paragrafo. Inoltre verrà utilizzato un sistema di microirrigazione degli ulivi, orientato all'efficienza e alla riduzione dei consumi di acqua a fini irrigui.

Nel caso di eventuali sversamenti accidentali saranno in ogni caso adottate le procedure previste dal sito che includono l'utilizzo di kit anti-inquinamento.

4.5 ARIA E CLIMA

4.5.1 STIMA DEGLI IMPATTI POTENZIALI

Le principali fonti di impatto saranno:

- Emissione temporanea di gas di scarico in atmosfera da parte dei veicoli coinvolti nella costruzione dell'impianto e nel trasporto dei componenti ai siti di installazione;
- Emissione temporanea di polveri dovuta al movimento mezzi e alle fasi di preparazione delle aree di cantiere, i movimenti terra e gli scavi nei siti di installazione e per i lavori di realizzazione della linea di connessione;
- Emissione temporanea di gas di scarico da parte dei veicoli coinvolti durante la fase di raccolta e gestione dell'impianto olivicolo.

I potenziali recettori presenti nell'area di progetto sono identificabili principalmente con la popolazione residente, nello specifico si individua:

- Il centro abitato più prossimo all'area di intervento risulta essere il centro urbano di Foggia che risulta essere localizzato a circa 7 km dal sito oggetto della realizzazione dell'impianto e circa 2 km dalla stazione, mentre è attraversato dalla linea di connessione;
- Case sparse poste in adiacenza alle reti viarie interessate dal movimento mezzi, per il trasporto di materiale e lavoratori, principalmente la SS546, la SP115, la SS16, interessate anche dai lavori di realizzazione della linea di connessione in AT che collegherà l'impianto alla sottostazione.

Impatto sulla componente – Fase di cantiere

Durante la fase di costruzione del Progetto che può essere suddiviso in tre principali attività (realizzazione impianto, realizzazione Stazione di Utenza e realizzazione della linea elettrica di connessione).

I potenziali impatti diretti sulla qualità dell'aria sono legati:

- All'utilizzo di veicoli/macchinari a motore nelle fasi di costruzione con relativa emissione di gas di scarico (PM, CO, SO₂ e NO_x).
- A lavori di livellamento e movimento terra per la preparazione delle aree di cantiere e la costruzione del progetto, con conseguente emissione di particolato (PM₁₀, PM_{2.5}) in atmosfera inoltre si prevede la risospensione di polveri dovute al transito di veicoli su strade non asfaltate.

La realizzazione dell'impianto avrà una durata di circa 11 mesi, durante i quali all'interno dell'area di cantiere si prevede che, nelle fasi di maggior attività, opereranno contemporaneamente un numero massimo di 30 mezzi, nello specifico:

- 6 macchine battipalo
- 6 escavatori
- 8 macchine multifunzione
- 2 pale cingolate
- 3 trattori apripista
- 5 camion per movimenti terra
- Occasionalmente si prevede la presenza di mezzi speciali di sollevamento, che opereranno per un tempo limitato pari a singole giornate.

Infine, per quanto riguarda la realizzazione della connessione si prevede che la durata del cantiere sarà pari a circa 9 mesi. Il cantiere della connessione sarà di tipo lineare e si prevede che, nelle fasi di maggior attività, opereranno contemporaneamente un numero massimo di 6 mezzi, nello specifico:

- 2 camion per il trasporto di materiale fuori dal sito



- 2 escavatori
- 2 macchinari TOC (se necessari per particolari tratti di posa);
- occasionalmente si prevede la presenza di mezzi speciali di sollevamento, che opereranno per un tempo limitato pari a singole giornate.

A questi si aggiungono i mezzi per la messa a dimora delle piante di ulivo. La messa a dimora delle piante avverrà infatti attraverso un intervento di meccanizzazione integrale con trapiantatrici che operano su una o due file, allineate con il laser a capacità operativa di messa a dimora sino a 6 - 8.000 piante/giorno, operazione che seguirà la realizzazione dell'impianto fotovoltaico.

Per quanto riguarda l'eventuale transito di veicoli su strade non asfaltate, con conseguente risospensione di polveri in atmosfera, la viabilità utilizzata è costituita principalmente da strade esistenti asfaltate. Gli unici tratti non asfaltati sono costituiti dalla strada di accesso al sito di intervento e alla viabilità interna all'area di cantiere.

Considerando la tipologia di sorgenti di impatto si ritiene che non si verificheranno ricadute significative al di fuori della recinzione di cantiere. La durata degli impatti è di breve durata, discontinua e limitata nel tempo. Gli impatti risulteranno trascurabili e a bassa significatività.

Per quanto riguarda la produzione di polveri saranno inoltre adottate, ove necessario, le seguenti misure a carattere operativo e gestionale, quali:

- In fase di cantiere dovranno essere utilizzate macchine operatrici e di trasporto omologate, attrezzature in buone condizioni di manutenzione e a norma di legge, macchinari dotati di idonei silenziatori e marmitte con l'obiettivo di ridurre alla fonte i rischi derivanti dall'esposizione alle emissioni inquinanti nell'ambiente esterno;
- In fase di cantiere dovranno essere adottate tutte le precauzioni per ridurre la produzione e la propagazione delle polveri soprattutto durante la stagione estiva ed in condizioni di forte vento, in particolare dovranno essere bagnate le aree di movimento terra, i cumuli di materiale nelle aree di cantiere e la viabilità sterrata all'interno dei singoli lotti;
- La velocità di transito dei mezzi dovrà essere limitata (velocità massima di 10 km/h) al fine di ridurre il sollevamento delle polveri;
- I motori dei mezzi circolanti nell'area di intervento, ogni qualvolta ciò sia possibile, dovranno essere spenti.

Impatto sulla componente – Fase di esercizio

Durante la fase di esercizio non sono attesi potenziali impatti negativi sulla qualità dell'aria, vista l'assenza di significative emissioni di inquinanti in atmosfera. Le uniche emissioni attese, discontinue e trascurabili, sono ascrivibili ai veicoli che saranno impiegati durante le attività di manutenzione dell'impianto fotovoltaico e della stazione di utenza.

Analogamente alla fase di cantiere, anche in esercizio per quanto riguarda la produzione di polveri saranno adottate, ove necessario, le seguenti misure a carattere operativo e gestionale:

- In fase d'esercizio dovranno essere utilizzate macchine operatrici e di trasporto omologate, attrezzature in buone condizioni di manutenzione e a norma di legge, macchinari dotati di idonei silenziatori e marmitte con l'obiettivo di ridurre alla fonte i rischi derivanti dall'esposizione alle emissioni inquinanti nell'ambiente esterno.
- In fase di cantiere dovranno essere adottate tutte le precauzioni per ridurre la produzione e la propagazione delle polveri soprattutto durante la stagione estiva ed in condizioni di forte vento, in particolare dovranno essere bagnate le aree di movimento terra, i cumuli di materiale nelle aree di cantiere e la viabilità sterrata all'interno dei singoli lotti.
- La velocità di transito dei mezzi dovrà essere limitata al fine di ridurre il sollevamento delle polveri.

- I motori dei mezzi circolanti nell'area di intervento, ogni qualvolta ciò sia possibile, dovranno essere spenti.

Inoltre, saranno previsti gli interventi annuali di gestione dell'impianto olivicolo, principalmente le attività prevederanno l'intervento di una macchina potatrice a dischi e di una macchina scavallatrice per la raccolta meccanizzata delle olive.

Non sono previste attività di manutenzione per la linea di connessione, pertanto dato il numero limitato dei mezzi coinvolti; l'impatto è pertanto da ritenersi non significativo.

L'esercizio del Progetto determina un impatto positivo sulla componente aria, consentendo un notevole risparmio di emissioni, sia di gas ad effetto serra che di macro inquinanti, rispetto alla produzione di energia mediante combustibili fossili tradizionali.

Sulla base del calcolo della producibilità riportato nel Relazione Tecnica Descrittiva del progetto definitivo, è stata stimata la seguente produzione energetica dell'impianto fotovoltaico 68.778 MWh/anno.

Partendo da questi dati, è possibile calcolare quale sarà il risparmio in termini di emissioni in atmosfera evitate (CO₂, NO_x, SO_x, CO e polveri), ossia quelle che si avrebbero producendo la medesima quantità di energia utilizzando combustibili fossili.

Per il calcolo delle emissioni risparmiate di CO₂ è stato utilizzato il metodo da rapporto ISPRA 2019 che determina i fattori di emissione di CO₂ da produzione termoelettrica lorda per combustibile definendolo pari a 491 gCO₂/kWh (solo fossile, anno 2017).

Tabella 4.1: Fattore di emissione di CO₂ da produzione termoelettrica lorda per combustibile

INQUINANTE	FATTORE EMISSIVO	ENERGIA PRODOTTA	EMISSIONI RISPARMIATE
	gCO ₂ /kWh	MWh/anno	T/anno
CO ₂	491,0	68.778	33.770

A questo si aggiunge l'impianto olivicolo, che è in grado di fissare CO₂. In termini di fissazione del Carbonio netto le piante arboree, visto il loro ciclo poliennale, sono più efficienti rispetto alle piante erbacee; questa capacità delle piante arboree può essere inoltre aumentata con delle strategie di coltivazione, come per esempio la gestione del suolo, attraverso l'uso di *cover crops* (per un maggiore accumulo di carbonio) che eviti la lavorazione del terreno. È importante precisare che le piante assorbono CO₂ dall'atmosfera e rilasciano ossigeno (O₂). Una porzione della CO₂ assorbita ritorna nell'atmosfera attraverso la respirazione, mentre una parte è stoccata in varie componenti organiche, creando così un "carbon sink", ovvero un sito di accumulo del Carbonio.

Sebbene le piante agrarie abbiano un ciclo vitale breve rispetto a quello delle specie forestali e non coprano permanentemente il suolo con la chioma, possiedono un alto potenziale di fissazione del Carbonio e l'ulivo, tra le colture agrarie, è una specie che possiede un ciclo vitale più lungo (in alcuni casi millenario), quindi di grande importanza nell'assorbimento della CO₂ atmosferica (Van der Werf *et al.*, 2009).

L'olivo in particolare mostra una capacità di stoccaggio del Carbonio pari a 9.542 t di CO₂/anno/ettaro e, ove fossero considerati i frutti e i residui di potatura cumulati nelle strutture permanenti per singola pianta, con 28.916 kg di CO₂/anno/pianta (Proietti *et al.*, 2016).

Per il calcolo delle emissioni dei principali macro inquinanti emessi dagli impianti termoelettrici sono stati utilizzati i fattori di emissione dei contaminanti atmosferici emessi dal settore elettrico per la produzione di energia elettrica e calore (g/kWh), pubblicati nel rapporto ISPRA 2019.

Tabella 4.2: Fattori di emissione dei contaminanti atmosferici emessi dal settore elettrico per la produzione di energia elettrica e calore (g/kWh*)

INQUINANTE	FATTORE EMISSIVO	ENERGIA PRODOTTA	EMISSIONI RISPARMIATE
	g/kWh	MWh/anno	T/anno
NO _x	0,2274	68.778	15,64
SO _x	0,0636		4,37
CO	0,0977		6,72
PM10	0,0054		0,37

* energia elettrica totale al netto dei pompaggi + calore in kWh

Impatto sulla componente – Fase di dismissione

Per la fase di dismissione si prevedono impatti sulla qualità dell'aria simili a quelli attesi durante la fase di costruzione, principalmente collegati all'utilizzo di mezzi/macchinari a motore e generazione di polveri da movimenti mezzi.

In particolare si prevedono le seguenti emissioni:

- Emissione temporanea di gas di scarico (PM, CO, SO₂ e NO_x) in atmosfera da parte dei mezzi e veicoli coinvolti nella rimozione, smantellamento e successivo trasporto delle strutture di progetto e ripristino del terreno;
- Emissione temporanea di particolato atmosferico (PM10, PM2.5), prodotto principalmente da movimentazione terre e risospensione di polveri da superfici/cumuli e da transito di veicoli su strade non asfaltate.

Rispetto alla fase di cantiere si prevede l'utilizzo di un numero inferiore di mezzi e di conseguenza la movimentazione di un quantitativo di materiale pulverulento limitato. La fase di dismissione durerà circa 9 mesi, determinando impatti di natura temporanea. Inoltre le emissioni attese sono di natura discontinua nell'arco dell'intera fase di dismissione.

Di conseguenza, la valutazione degli impatti è analoga a quella presentata per la fase di cantiere, con impatti trascurabili e significatività bassa.

Concludendo, il progetto nel suo complesso (costruzione, esercizio e dismissione) non presenta particolari interferenze con la componente aria e la valutazione condotta non ha ravvisato alcun tipo di criticità. Al contrario, si sottolinea che l'impianto di per sé costituisce un beneficio per la qualità dell'aria, in quanto consente la produzione di 68.778 MWh/anno di energia elettrica senza il rilascio di emissioni in atmosfera, tipiche della produzione di energia mediante l'utilizzo di combustibili fossili e la realizzazione dell'impianto olivicolo consente lo stoccaggio di una quota importante di CO₂.

4.5.2 AZIONI DI MITIGAZIONE

Considerate le sorgenti di impatto si ritiene che non si verificheranno ricadute significative, data la breve, limitata e discontinua durata degli impatti nel tempo.

Le misure di mitigazione e compensazione previste al fine di contenere quanto più possibile le emissioni di inquinanti gassosi e polveri, durante la fase di costruzione e dismissione comprenderanno l'adozione di norme di pratica comune e, ove richiesto, misure a carattere operativo e gestionale.

In particolare, per limitare le emissioni di gas si garantiranno il corretto utilizzo di mezzi e macchinari, una loro regolare manutenzione e buone condizioni operative. Dal punto di vista gestionale si limiterà le velocità dei veicoli e si eviterà di tenere inutilmente accesi i motori di mezzi e macchinari.



Per quanto riguarda la produzione di polveri, saranno adottate, ove necessario, idonee misure a carattere operativo e gestionale, quali:

- bagnatura delle gomme degli automezzi;
- umidificazione del terreno nelle aree di cantiere per impedire il sollevamento delle polveri, specialmente durante i periodi caratterizzati da clima secco;
- riduzione della velocità di transito dei mezzi.

4.6 BENI MATERIALI, PATRIMONIO CULTURALE E AGROALIMENTARE, PAESAGGIO

4.6.1 STIMA DEGLI IMPATTI POTENZIALI

Identificazione delle azioni di impatto e dei potenziali ricettori

Le principali fonti di impatto per la componente in oggetto, risultano essere:

- La sottrazione di areali dedicati alle produzioni di prodotti agricoli;
- La presenza fisica del cantiere, dei macchinari e dei cumuli di materiali di cantiere;
- L'impatto luminoso in fase di costruzione
- Il taglio di vegetazione necessario alla costruzione dell'impianto;
- La presenza del parco fotovoltaico e delle strutture connesse;
- Gli impatti dovuti ai cambiamenti fisici degli elementi che costituiscono il paesaggio.

Di seguito si riportano i potenziali ricettori lineari e puntuali per l'impianto oggetto del seguente Studio di Impatto Ambientale. I ricettori sono luoghi o percorsi che rappresentano elementi di particolare interesse paesaggistico e risultano quindi fruibili dalla popolazione.



Potenziali Recettori

-  Di Biase- Recinzione
-  Di Biase- Recettori Puntuali
-  Di Biase- Recettori Lineari

Figura 4.4: Di Biase – Potenziali Recettori

I potenziali recettori individuati nei pressi dell'Impianto risultano essere:

1. Masseria Posta Torre Bianca, localizzata a circa 2,7 km a Nord dell'Impianto;
1. Masseria Pozzorsogno, localizzata a circa 2,6 km a Sud – Ovest dell'Impianto;
2. Strada Provinciale 16, Lucera – Monte Calvello, localizzata ad 1 km ad Ovest dell'impianto;
3. Strada Statale 546, localizzata a circa 700 metri a Nord dell'Impianto.

Di seguito si riportano delle riprese fotografiche dai recettori sensibili individuati nell'intorno dell'Impianto oggetto del seguente Studio di Impatto Ambientale.



Fotografia 1 - Vista Masseria Posta Torre Bianca



Fotografia 2 - Vista Masseria Pozzorsogno



Fotografia 4 - Vista da Strada Provinciale 16 Lucera – Monte Calvello



Fotografia 4 - Vista da Strada Statale 546

Dall'analisi fotografica sopra riportata che mostra le viste dai recettori sensibili verso l'area di impianto si evidenzia che lo stesso non risulta essere visibile data la morfologia del territorio e data la presenza di vegetazione nel contesto di riferimento.

Si sottolinea inoltre che nei punti in cui l'impianto è visibile la percezione che si avrà sarà quella di un filare alberato data la completa mitigazione dell'impianto.

Impatto sulla componente – Fase di Costruzione

I cambiamenti diretti al paesaggio derivano principalmente dalla perdita di suolo agricolo e di vegetazione necessaria all'installazione delle strutture, delle attrezzature e alla creazione della viabilità di cantiere.

Considerando che:

- le attrezzature di cantiere che verranno utilizzate durante la fase di costruzione, a causa della loro modesta altezza, non altereranno significativamente le caratteristiche del paesaggio;
- l'area di cantiere sarà interna all'area di intervento e sarà occupata solo temporaneamente;
- è prevista la realizzazione di una fascia di mitigazione verde perimetrale già in questa fase al fine di avviare l'effetto mitigativo sin dalle prime fasi di realizzazione del progetto.

Pertanto, è possibile affermare che l'impatto sul paesaggio, durante la fase di cantiere, avrà durata breve ed estensione limitata all'area e al suo immediato intorno.



Al fine di minimizzare gli impatti sul paesaggio sono state previste ulteriori misure di mitigazione di carattere gestionale. In particolare:

- Le aree di cantiere verranno mantenute in condizioni di ordine e pulizia e saranno opportunamente delimitate e segnalate;
- Al termine dei lavori si provvederà al ripristino dei luoghi e tutte le strutture di cantiere verranno rimosse, insieme agli stoccaggi di materiale.

In linea generale, saranno adottati anche opportuni accorgimenti per ridurre l'impatto luminoso (Institute of Lighting Engineers, 2005):

- Si eviterà di sovra-illuminare e verrà minimizzata la luce riflessa verso l'alto;
- Verranno adottati apparecchi di illuminazione specificatamente progettati per ridurre al minimo la diffusione della luce verso l'alto;
- Verranno abbassate o spente le luci quando cesserà l'attività lavorativa, a fine turno. Generalmente un livello più basso di illuminazione sarà comunque sufficiente ad assicurare adeguati livelli di sicurezza.
- Verrà mantenuto al minimo l'abbagliamento, facendo in modo che l'angolo che il fascio luminoso crea con la verticale non sia superiore a 70°.

Date le considerazioni e le misure di mitigazione elencate in precedenza, si ritiene che l'impatto sulla componente in fase di costruzione sarà limitato al solo periodo di attività del cantiere (11 mesi) e avrà estensione esclusivamente locale.

Impatto sulla componente – Fase di esercizio

L'unico impatto sul paesaggio durante la fase di esercizio è riconducibile alla presenza fisica del parco fotovoltaico e delle strutture connesse.

Si riporta di seguito una foto aerea dello stato di fatto dell'area e la stessa con inserimento dell'impianto in progetto ai fini della valutazione dell'impatto visivo-percettivo dell'impianto oggetto del presente studio.



Figura 4.5: Vista aerea – Stato di fatto



Figura 4.6: Vista aerea – Fotoinserimento dell'intervento in progetto

La Figura 4.6 evidenzia che l'impianto in progetto sarà inserito mantenendo il pattern dei campi agricoli presenti e non andrà a modificare la rete di viabilità agro-pastorale. Come visibile dalla Vista Aerea infatti la fascia di rispetto lungo la Rete Tratturi è stata mantenuta.

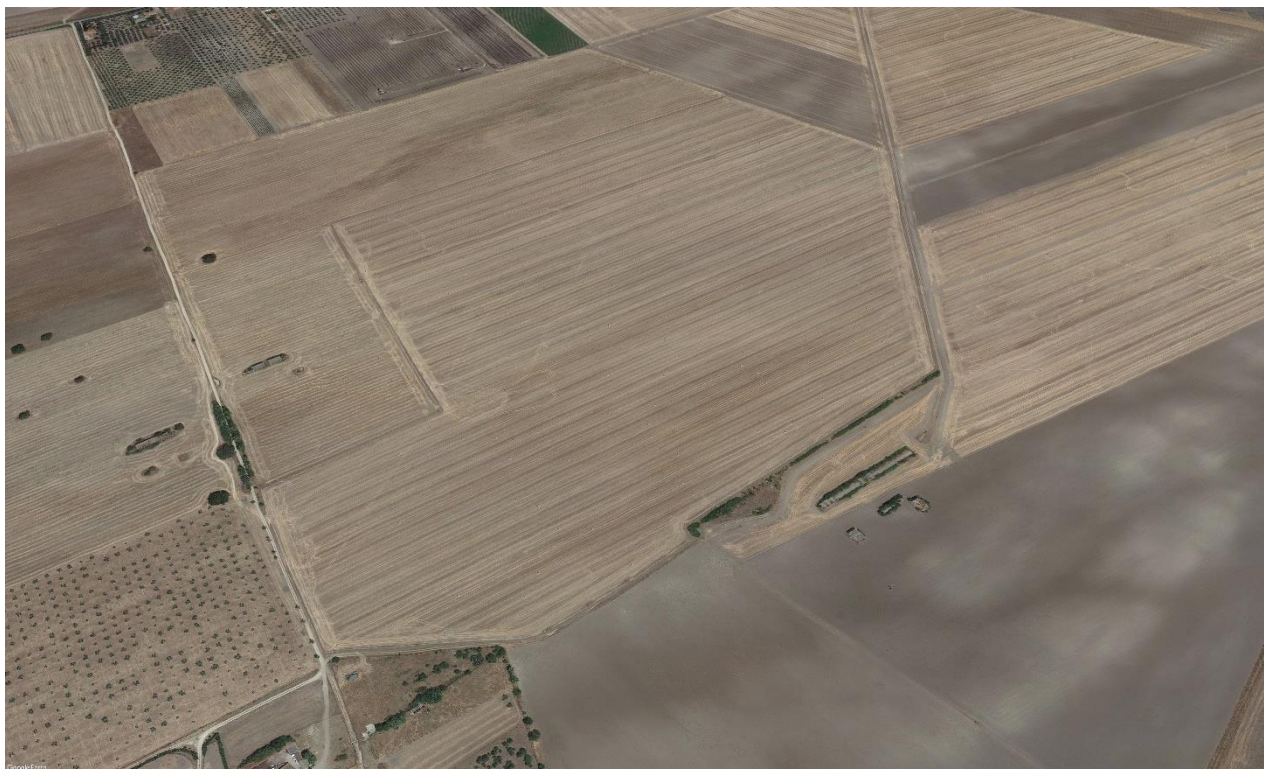

Figura 4.7: Punti di Presa Fotografica – Fotoinserimenti

Dai fotoinserimenti che seguono è evidente come l'impianto non risulti visibile dalle strade, in quanto perfettamente mitigato dalla siepe perimetrale.



Figura 4.8: Fotoinserimento 1 – Stato di Fatto



Figura 4.9: Fotoinserimento 1 – Stato di Progetto



Figura 4.10 Fotoinserimento 2 – Stato di fatto



Figura 4.11: Fotoinserimento 2 – Stato di Progetto



Figura 4.12 Fotoinserimento 3 – Stato di fatto



Figura 4.13 Fotoinserimento 3 – Stato di progetto



Figura 4.14 Fotoinserimento 4 – Stato di fatto



Figura 4.15 Fotoinserimento 4 – Stato di progetto



Figura 4.16 Punto foto 5

Dalla strada posta a nord dell'area di intervento progetto (SP115) l'intervento non risulta visibile, risulta visibile in quanto si rileva la presenza di elementi morfologici e/o vegetazionali che si interpongono tra l'osservatore e il sito.



Figura 4.17 Fotoinserimento 6 – Stato di fatto



Figura 4.18 Fotoinserimento 6 – Stato di progetto



Figura 4.19 Punto foto 7



Figura 4.20 Punto foto 8

Dai punti foto 7 e 8 l'intervento non risulta visibile in quanto si rileva la presenza di elementi morfologici e/o vegetazionali che si interpongono tra l'osservatore e il sito.

A valle delle considerazioni e analisi effettuate sulle caratteristiche dei luoghi e sulla pianificazione vigente, di seguito si riporta la valutazione della compatibilità paesaggistica del progetto fotovoltaico.



In merito alla diversità e all'integrità del paesaggio l'area di progetto ricade all'interno di una porzione del territorio in cui la realtà agraria è predominante. Si tratta tuttavia di coltivazioni di scarso valore paesaggistico e, come mostrato nel paragrafo dedicato, non sono presenti colture agricole che diano origine ai prodotti con riconoscimento I.G.P., I.G.T., D.O.C., e D.O.P.

Il progetto fotovoltaico non andrà a intaccare i caratteri distintivi dei sistemi naturali e antropici del luogo, lasciandone invariate le relazioni spaziali e funzionali.

I parametri di valutazione di rarità e qualità visiva si focalizzano sulla necessità di porre particolare attenzione alla presenza di elementi caratteristici del luogo e alla preservazione della qualità visiva dei panorami. In questo senso l'impianto fotovoltaico ha una dimensione considerevole in estensione e non in altezza, e ciò fa sì che l'impatto visivo-percettivo in un territorio pianeggiante, non sia di rilevante criticità.

Con particolare riferimento all'eventuale perdita e/o deturpazione di risorse naturali e di caratteri culturali, storici, visivi, morfologici o testimoniali si può affermare che l'impianto fotovoltaico non introduce elementi di degrado al sito su cui insiste ma che al contrario, fattori quali la produzione di energia da fonti rinnovabili, la tipologia di impianto, le modalità di realizzazione, nonché l'inserimento dello stesso all'interno di un'area agricola caratterizzata da colture di scarso valore contribuiscono a ridurre i rischi di un eventuale aggravio delle condizioni delle componenti ambientali e paesaggistiche. Convivenza dell'impianto fotovoltaico con un ambiente semi naturale al fine di mantenere la funzionalità del suolo in termini di fertilità, accumulo di carbonio organico, permeabilità e regimazione delle acque piovane e salvaguardia della biodiversità.

Il progetto prevede l'integrazione dell'impianto fotovoltaico con un impianto olivicolo super-intensivo. Inoltre, le aree tra le file e sotto le strutture saranno inerbite.

Riguardo alla capacità del luogo di accogliere i cambiamenti senza effetti di alterazione o diminuzione dei caratteri connotativi o degrado della qualità complessiva, si può affermare che il territorio italiano, soprattutto quello del meridione, sia stato nel corso degli ultimi decenni oggetto a continue trasformazioni. L'energia rinnovabile gioca un ruolo da protagonista in questo senso, con l'installazione di molteplici impianti fotovoltaici ed eolici che contribuiscono a raggiungere gli obiettivi di decarbonizzazione imposti dalla UE.

In merito ai parametri quali vulnerabilità/fragilità e instabilità, si ritiene che il luogo e le sue componenti fisiche, sia naturali che antropiche, in relazione all'impianto fotovoltaico di progetto, non si trovino in una condizione di particolare fragilità in termini di alterazione dei caratteri connotativi, in quanto esso non intaccherà tali componenti o caratteri.

In conclusione, dalle analisi effettuate si può affermare che il progetto è coerente con gli strumenti programmatici e normativi vigenti e che non vi sono incompatibilità rispetto a norme specifiche che riguardano l'area e il sito di intervento.

Impatti sulla componente – Fase di dismissione

La rimozione, a fine vita (circa 30 anni), di un impianto fotovoltaico come quello proposto, risulta essere estremamente semplice e rapida. La modalità di installazione scelta, consentirà il completo ripristino della situazione preesistente all'installazione dei pannelli, ulteriormente migliorata dagli interventi attuati sulla masseria e sulla vegetazione inserita in fase di esercizio.

In fase di dismissione si prevedono impatti sul paesaggio simili a quelli attesi durante la fase di costruzione, principalmente collegati alla presenza delle macchine e dei mezzi di lavoro, oltre che dei cumuli di materiali.

I potenziali impatti sul paesaggio avranno pertanto durata temporanea, estensione locale ed entità riconoscibile.



4.6.2 AZIONI DI MITIGAZIONE

Durante la fase di costruzione e di dismissione sarà opportuno applicare accorgimenti al fine di mitigare gli impatti sul paesaggio. In particolare:

- le aree di cantiere saranno mantenute in condizioni di ordine e pulizia e verranno opportunamente delimitate e segnalate al fine di minimizzare il più possibile l'effetto sull'intorno.
- Ultimati i lavori si provvederà al ripristino dei luoghi e tutte le strutture di cantiere verranno rimosse, insieme agli stoccaggi di materiale riportando così l'area al suo stato ante-operam.

Il progetto prevede inoltre alcuni accorgimenti per ridurre l'impatto luminoso derivante dai mezzi e dall'illuminazione di cantiere:

- Si eviterà di sovra-illuminare e verrà minimizzata la luce riflessa verso l'alto;
- Verranno adottati apparecchi di illuminazione specificatamente progettati per ridurre al minimo la diffusione della luce verso l'alto;
- Verranno abbassate o spente le luci quando cesserà l'attività lavorativa, a fine turno.
- Verrà mantenuto al minimo l'abbagliamento, facendo in modo che l'angolo che il fascio luminoso crea con la verticale non sia superiore a 70°.

Infine, si ricorda che a mitigazione visiva dell'impianto è prevista la realizzazione di un filare arboreo esterno alla recinzione.

5. INDICAZIONI SUL PIANO DI MONITORAGGIO AMBIENTALE

Il Piano di Monitoraggio Ambientale ha come scopo quello di individuare e descrivere le attività di controllo che il proponente intende attuare in merito agli aspetti ambientali più significativi dell'opera, per valutarne l'evoluzione.

Il presente documento è stato redatto tenendo in considerazione, dove possibile e ragionevolmente applicabile, le linee guida redatte dal Ministero dell'Ambiente e della Tutela del Territorio e del Mare (MATTM), in merito al monitoraggio ambientale delle opere soggette a VIA (Linee Guida per la predisposizione del Progetto di Monitoraggio Ambientale (PMA) delle opere soggette a procedure di VIA (D.Lgs.152/2006 e s.m.i., D.Lgs.163/2006 e s.m.i.) Indirizzi metodologici generali Rev. del 26/01/2018).

Il monitoraggio ambientale nella VIA rappresenta l'insieme di attività da porre in essere successivamente alla fase decisionale finalizzate alla verifica dei risultati attesi dal processo di VIA e a concretizzare la sua reale efficacia attraverso dati quali-quantitativi misurabili (parametri), evitando che l'intero processo si riduca ad una mera procedura amministrativa e ad un esercizio formale.

Le attività di Monitoraggio Ambientale possono includere:

- l'esecuzione di specifici sopralluoghi specialistici, al fine di avere un riscontro sullo stato delle componenti ambientali;
- la misurazione periodica di specifici parametri indicatori dello stato di qualità delle predette componenti;
- l'individuazione di eventuali azioni correttive laddove gli standard di qualità ambientale stabiliti dalla normativa applicabile e/o scaturiti dagli studi previsionali effettuati, dovessero essere superati.

Il presente documento, se necessario, sarà aggiornato preliminarmente all'avvio dei lavori di costruzione, al fine di recepire le eventuali prescrizioni impartite dagli Enti competenti a conclusione della procedura di Valutazione di Impatto Ambientale del Progetto.

5.1 ATTIVITÀ DI MONITORAGGIO AMBIENTALE

A seguito della valutazione degli impatti sono state identificate le seguenti componenti:

- Consumi di acqua utilizzata per il lavaggio dei pannelli;
- Stato di conservazione delle opere di mitigazione inerenti inserimento paesaggistico;
- Rifiuti.

L'attività di monitoraggio viene definita attraverso:

- la definizione della durata temporale del monitoraggio e della periodicità dei controlli, in funzione della rilevanza della componente ambientale considerata e dell'impatto atteso;
- l'individuazione di parametri ed indicatori ambientali rappresentativi;
- la scelta, laddove opportuno, del numero, della tipologia e della distribuzione territoriale delle stazioni di misura, in funzione delle caratteristiche geografiche dell'impatto atteso o della distribuzione di ricettori ambientali rappresentativi;
- la definizione delle modalità di rilevamento, con riferimento ai principi di buona tecnica e, dove pertinente, alla normativa applicabile.

5.2 CONSUMI DI ACQUA UTILIZZATA PER IL LAVAGGIO PANNELLI

I consumi di acqua utilizzata nell'ambito della pulizia dei pannelli, saranno monitorati e riportati in un apposito registro nell'ambito delle attività Operation & Maintenance (Attività di gestione e manutenzione).



5.3 STATO DI CONSERVAZIONE OPERE DI MITIGAZIONE

A mitigazione dell'impatto paesaggistico dell'opera, sono previste fasce vegetali perimetrali, costituite sulla base delle caratteristiche della vegetazione attualmente presente all'interno del perimetro e proprie della macchia mediterranea spontanea, con spiccata tolleranza a periodi siccitosi. Per maggiori dettagli in merito si rimanda al paragrafo relativo alle opere di mitigazione nella descrizione del progetto (paragrafo 2.3.21).

Durante la fase di cantiere, la corretta implementazione delle misure di mitigazione non renderà necessaria alcuna attività di monitoraggio.

Durante la fase di esercizio dell'opera, invece, sarà svolta una regolare attività di manutenzione del verde nell'ambito delle attività di O&M. Infatti, sebbene le composizioni previste rispecchieranno la vegetazione attualmente presente all'interno del perimetro ed avranno caratteristiche di spiccata tolleranza alla siccità della zona, un elemento essenziale per la riuscita degli interventi di piantumazione sarà la manutenzione.

Le operazioni connesse a questa fase particolare non dovranno unicamente essere rivolte all'affermazione delle essenze, ma anche al contenimento delle specie esotiche e, più in generale, a ridurre la possibilità di inquinamento floristico. In tal senso a garanzia di un efficace intervento si prevedono, se necessario, opportune sostituzioni di fallanze, cure colturali, irrigazioni di soccorso per le successive 2 stagioni vegetative successive all'impianto, accompagnate da relativo monitoraggio di buon esito delle operazioni di impianto.

5.4 MONITORAGGIO RIFIUTI

Una specifica attenzione alla Gestione dei Rifiuti nelle operazioni O&M sarà attuata al fine di minimizzare, mitigare e ove possibile prevenire gli impatti derivanti da rifiuti, sia liquidi che solidi.

In particolare, si dovrà avere cura della corretta attuazione delle procedure e misure di gestione dei rifiuti, ma anche di monitoraggio e ispezione, come riportato di seguito:

- Monitoraggio dei rifiuti dalla loro produzione al loro smaltimento. I rifiuti saranno tracciati, caratterizzati e registrati ai sensi del D.Lgs 152/06 e s.m.i. Le diverse tipologie di rifiuti generati saranno classificate sulla base dei relativi processi produttivi e dell'attribuzione dei rispettivi codici CER.
- Monitoraggio del trasporto dei rifiuti speciali dal luogo di produzione verso l'impianto prescelto, che avverrà esclusivamente previa compilazione del Formulario di Identificazione Rifiuti (FIR) come da normativa vigente. Una copia del FIR sarà conservata presso il cantiere, qualora sussistano le condizioni logistiche adeguate a garantirne la custodia.
- Monitoraggio dei rifiuti caricati e scaricati, che saranno registrati su apposito Registro di Carico e Scarico (RCS) dal produttore dei rifiuti. Le operazioni di carico e scarico dovranno essere trascritte su RCS entro il termine di legge di 10 gg lavorativi. Una copia del RCS sarà conservata presso il cantiere, qualora sussistano in cantiere le condizioni logistiche adeguate a garantirne la custodia.



6. CONCLUSIONI

Il progetto in esame è ubicato nel territorio comunale di Troia, Provincia di Foggia, a circa 10 km a sud-ovest rispetto a Foggia e a circa 13 km a nord-est rispetto al centro abitato di Troia. L'area si trova all'interno di un quadrilatero individuato dalla Strada Statale 90 delle Puglie e le strade Provinciali SP 115 e SP 116.

L'area di intervento risulta essere pari a circa 48,11 ettari complessivi di cui 43,82 ha recintati.

Le aree individuate per lo sviluppo dell'impianto fotovoltaico sono inserite in un contesto a vocazione agricola, principalmente caratterizzato da un territorio agricolo uniforme, in cui prevalgono i seminativi e le colture intensive.

Ciò premesso e ricapitolato sulla base delle analisi condotte, il progetto in esame si caratterizza per il fatto che molte delle interferenze sono a carattere temporaneo poiché legate alle attività di cantiere necessarie alle fasi di costruzione e successiva dismissione dell'impianto fotovoltaico, tali interferenze sono complessivamente di bassa significatività.

Le restanti interferenze sono quelle legate alla fase di esercizio dell'impianto agri-voltaico che, nonostante la durata prolungata di questa fase, presentano comunque una significatività bassa. In ogni caso sono state adottate misure specifiche di mitigazione mirate alla salvaguardia della qualità dell'ambiente per tutte le componenti interessate.

Si sottolinea che tra le interferenze valutate nella fase di esercizio sono presenti anche fattori "positivi" quali la produzione di energia elettrica da sorgenti rinnovabili che consentono un notevole risparmio di emissioni di macro inquinanti atmosferici e gas a effetto serra, quindi un beneficio per la componente aria e conseguentemente salute pubblica. Inoltre, il progetto in questione, presenta un interesse pubblico inserendosi nella strategia di decarbonizzazione perseguita dalla Puglia

Dalle analisi dello studio emerge che l'area interessata dallo sviluppo dell'impianto agri-voltaico risulta particolarmente idonea a questo tipo di utilizzo in quanto caratterizzata da un irraggiamento solare tra le più alte del Paese, la quasi totale assenza di rischi legati a fenomeni quali calamità naturali.

Il progetto prevede l'integrazione dell'impianto fotovoltaico con un impianto olivicolo super-intensivo al fine di mantenere la funzionalità del suolo in termini di fertilità, accumulo di carbonio organico, permeabilità e regimazione delle acque meteoriche, salvaguardia della biodiversità.

L'indice di copertura del suolo è stato contenuto nell'ordine del 43% calcolato sulla superficie utile di impianto. Le strutture saranno infatti posizionate in maniera da consentire lo sfruttamento agricolo ottimale del terreno. I pali di sostegno sono distanti tra loro 8,30 metri per consentire la coltivazione e garantire la giusta illuminazione al terreno, mentre i pannelli sono distribuiti in maniera da limitare al massimo l'ombreggiamento.

Concludendo, il progetto nel suo complesso (costruzione, esercizio e dismissione) non presenta particolari interferenze con le componenti ambientali e la valutazione condotta non ha ravvisato alcun tipo di criticità. Al contrario, si sottolinea che l'impianto di per sé costituisce un beneficio per la qualità dell'aria, in quanto consente la produzione di 68.778 MWh/anno di energia elettrica senza il rilascio di emissioni in atmosfera, tipiche della produzione di energia mediante l'utilizzo di combustibili fossili.