



**REGIONE SARDEGNA
COMUNE DI SASSARI**
Provincia di Sassari



Titolo del Progetto

PROGETTO DEFINITIVO

PROGETTO PER LA REALIZZAZIONE DI UN IMPIANTO AGRO-FOTOVOLTAICO
DENOMINATO "GREEN AND BLUE SERRA LONGA"
DELLA POTENZA DI 61.670,700 kW IN LOCALITÀ "SERRA LONGA" NEL COMUNE DI SASSARI

Identificativo Documento

REL_PAES_ 01

ID Progetto	GBSL	Tipologia	R	Formato	A4	Disciplina	AMB
-------------	------	-----------	---	---------	----	------------	-----

Titolo

RELAZIONE PAESAGGISTICA

SCALA:	FILE: REL_PAES_ 01.pdf
--------	-------------------------------

IL PROGETTISTA
Arch. Andrea Casula



GRUPPO DI PROGETTAZIONE
Arch. Andrea Casula
Geom. Fernando Porcu
Dott. in Arch. J. Alessia Manunza
Geom. Vanessa Porcu
Dott. Agronomo Giuseppe Vacca
Archeologo Alberto Mossa
Geol. Marta Camba
Ing. Antonio Dedoni
Ing. Fabio Ledda
Green Island Energy SaS

COMMITTENTE

SF MADDALENA SRL

SF MADDALENA SRL
Via Pietro Triboldi 4 - 26015 Soresina
P.Iva 02349460564
pec: sfmaddalena@pec.it

Rev.	Data Revisione	Descrizione Revisione	Redatto	Controllato	Approvato
Rev.1	Integrazione Maggio2022	Seconda Emissione	Green Island Energy	Green Island Energy	SF Maddalena srl
Rev.	Settembre 2021	Prima Emissione	Green Island Energy	Green Island Energy	SF Maddalena srl

PROCEDURA

Valutazione di Impatto Ambientale ai sensi dell'art.23 del D.Lgs.152/2006

GREEN ISLAND ENERGY SAS
Via S.Mele, N 12 - 09170 Oristano
tel&fax(+39) 0783 211692-3932619836
email: greenislandenergysas@gmail.com

NOTA LEGALE: Il presente documento non può
lassativamente essere diffuso o copiato
su qualsiasi formato e tramite qualsiasi
mezzo senza preventiva autorizzazione
formale da parte di Green Island Energy SaS



Provincia di Sassari

**COMUNE DI
SASSARI**

*PROGETTO PER LA REALIZZAZIONE DI UN IMPIANTO
AGRO-FOTOVOLTAICO
DENOMINATO "GREEN AND BLUE SERRA LONGA"
DELLA POTENZA DI **61.670,700 kW**
IN LOCALITÀ "SERRA LONGA " NEL COMUNE DI SASSARI*

RELAZIONE PAESAGGISTICA

Sommario

1.	PREMESSA.....	4
2.	AMBITO TERRITORIALE E AREE INTERESSATE DAL PROGETTO	5
	2.1 Il proponente e le motivazioni del progetto.....	6
	2.2 Motivazioni dell'opera	6
3.	COERENZA E CONFORMITA' CON LA PIANIFICAZIONE DI SETTORE	10
	3.1 Aspetti autorizzativi riferiti alla tipologia di intervento.....	10
	3.2 Strumenti di pianificazione di settore a livello comunitario.....	11
	3.3 Strumenti di pianificazione di settore a livello nazionale.....	13
	3.4 Strumenti di pianificazione di settore a livello regionale	16
	3.5 Il Piano Energetico Ambientale Regionale - P.E.A.R.S.	18
	3.6 Relazioni con il progetto	20
	3.7 Norme specifiche di interesse regionale	20
	3.8 Autorizzazione Unica.....	21
4.	STRUTTURA E CRITERI DELLA RELAZIONE PAESAGGISTICA.....	23
5.	DESCRIZIONE DEL PROGETTO.....	27
	5.1 Accessibilità e connessioni con le reti esterne (stradali e rete elettrica)	27
	5.2 Descrizione dell'intervento progettuale	27
6.	ANALISI DELLO STATO ATTUALE	37
	6.1 Inquadramento territoriale ed urbanistico dell'area d'intervento.....	37
	6.2 Inquadramento Ortofotocarta.....	38
	6.3 Descrizione dei caratteri paesaggistici del contesto e dell'area d'intervento.....	39
	6.4 Caratterizzazione geografico-localizzativa	39
	6.5 Caratterizzazione morfologica	40
	6.6 Caratterizzazione idrogeologica.....	42
7.	ANALISI DEI LIVELLI DI TUTELA E SISTEMI NATURALISTICI	44
	7.1 Ambiti di tutela naturalistica sistema delle aree della rete Natura 2000	45
	7.2 Important Birds Areas (IBA).....	47
	7.3 Aree interessate da estese coperture forestali	48
	7.4 Codice dei Beni Culturali e del Paesaggio (D.Lgs 42/2004)	52
	7.5 Piano Paesaggistico Regione Sardegna	53
8.	LINEAMENTI DI PAESAGGIO	78
	8.1 Lineamenti del paesaggio del distretto.....	79
	8.2 Principali vicende storiche connesse alla trasformazione del paesaggio	80
	8.3 Patrimonio storico-testimoniale e culturale.....	83
	8.4 Paesaggi agrari e tessiture territoriali storiche	84
	8.5 Lettura e fotointerpretazione del paesaggio- 1954-1998	86
	8.6 Percorsi panoramici e ambiti di percezione a forte valenza simbolica e turistica	88
	8.7 Componenti vegetazionali, faunistiche ed ecosistemiche.....	89
9.	RISCHIO/SENSIBILITÀ PAESAGGISTICO, ANTROPICO E AMBIENTALE.....	90
	9.1 Significato ambientale – sensibilità	92
	9.2 Patrimonio culturale -sensibilità	93
	9.3 Frequentazione del paesaggio -sensibilità	94
10.	RAPPRESENTAZIONE FOTOGRAFICA DEL CONTESTO DELL'AREA D'INTERVENTO	94

10.1	Intervisibilità e fotoinserimenti dell'intervento proposto.....	102
10.2	Patrimonio culturale - compatibilità	105
10.3	Frequentazione del paesaggio - compatibilità	105
10.4	Reversibilità degli impatti e opere di mitigazione.....	106
11.	CONCLUSIONI	110

1. PREMESSA

La presente relazione paesaggistica redatta ai sensi del D.P.C.M. 12/12/2005 ha lo scopo di richiedere la compatibilità paesaggistica per la realizzazione dell'impianto fotovoltaico di potenza pari a 61.670,700 kW di superficie complessiva di 76 ha ricadente nel Comune di Sassari, nello specifico rispettivamente al foglio 81 del catasto terreni, Provincia di Sassari individuato al Foglio 459 del Piano Paesaggistico della Regione Sardegna e approvato con deliberazione della Giunta Regionale n.36/7 del 5 settembre 2006.

La Relazione Paesaggistica riporta tutti gli elementi che costituiscono, per l'Amministrazione competente, la base di riferimento per la verifica della compatibilità paesaggistica degli interventi ai sensi dell'art. 146 del "Codice dei beni culturali e del paesaggio", di seguito denominato Codice, con riferimento ai contenuti e alle indicazioni del Piano Paesaggistico. La Relazione Paesaggistica descrive ed analizza:

- lo stato dei luoghi, ovvero il contesto paesaggistico e l'area di intervento prima dell'esecuzione delle opere in progetto,
- le caratteristiche progettuali dell'intervento,
- lo stato dei luoghi dopo l'intervento.

A tal fine, ai sensi dell'art 146 del Codice e in osservanza del DPCM 12/12/05 la documentazione contenuta nella domanda di Autorizzazione Paesaggistica indica:

- lo stato attuale del bene paesaggistico interessato;
- gli elementi di valore paesaggistico in esso presenti, nonché le eventuali presenze di beni culturali tutelati;
- gli impatti sul paesaggio delle trasformazioni proposte;
- gli elementi di mitigazione necessari.
- la compatibilità rispetto ai valori paesaggistici riconosciuti dal vincolo;
- la congruità con i criteri di gestione dell'immobile o dell'area;
- la coerenza con gli obiettivi di qualità paesaggistica.

La Relazione è inoltre corredata da elaborati tecnici che motivano ed evidenziano la qualità dell'intervento in relazione al contesto oggetto di analisi.

2. AMBITO TERRITORIALE E AREE INTERESSATE DAL PROGETTO

Il progetto in esame è ubicato nel territorio comunale di Sassari, circa 11 km a ovest dal centro abitato di Sassari e 11 Km a sud dal centro abitato di Porto Torres. Il territorio in cui verrà realizzato l'impianto rappresenta un centro prevalentemente agricolo e industriale. Il sito è inserito nella Sardegna Nord-Occidentale, nella regione della Nurra, e ricade nel territorio comunale di Sassari. Il progetto è situato al baricentro di un triangolo ai cui vertici si trovano le città di Sassari, Alghero e Porto Torres. Il progetto insiste in un'ampia valle attraversata da una serie di strade più o meno importanti che collegano Alghero con Sassari e Porto Torres e le numerose borgate o frazioni. Il paesaggio è caratterizzato dalla presenza di colline a debole pendenza di formazione carbonatico-marnosi di forte impatto visivo, ricoperte da macchia bassa interrotta da superfici vitate ed olivetate e da ampie valli in cui prevale il paesaggio agrario discretamente parcellizzato con seminativi, rari orti e frutteti, comunemente accompagnati da piccoli edifici rurali e depositi attrezzi. Da un punto di vista delle testimonianze storico-culturali si è fatto riferimento alla cartografia edita per il Piano Urbanistico Provinciale – Piano di Coordinamento della Provincia di Sassari. Da questa cartografia è stato rilevato che sono abbastanza diffuse le testimonianze nuragiche, in prevalenza con nuraghi, alcuni dei quali hanno, oltre le tutele di legge, anche il Vincolo della Soprintendenza Archeologica.

L'economia della zona è legata sia alle attività agro-pastorali sia al settore industriale. Ma negli ultimi decenni è iniziata una profonda trasformazione socio-economica che ha dinamizzato l'intero settore commerciale contribuendo al suo rapido sviluppo. Il turismo ed il boom edilizio hanno modificato l'economia dell'intera provincia. Sul finire degli anni settanta la crisi del settore industriale ha ridimensionato l'evoluzione economica, mentre il settore commerciale ha proseguito autonomamente senza dipendere direttamente dal settore industriale. Infatti al boom legato alla creazione del polo petrolchimico di Porto Torres, che ha caratterizzato un notevole incremento demografico ed occupazionale dell'intera area, ha fatto seguito, a causa del parziale smantellamento dell'ex S.I.R. la consistente diminuzione degli occupati nell'industria. Inoltre, esauritosi da qualche tempo il gran comparto estrattivo e di prima lavorazione di Canaglia e dell'Argentiera, non sono rimasti che isolati testimoni d'attività industriale al limite con l'attività artigianale. In tale situazione si inseriscono anche la presenze di alcune cave (Monte Alvaro p.es) nella zona che, con l'attività di coltivazione ivi praticata, unitamente alla verticalizzazione del complesso e nei diversi settori di operatività, assumono particolare significato soprattutto dal punto di vista economico ed occupazionale. Con particolare riferimento alla vocazione industriale, va sottolineato come a partire dagli anni '60 nelle aree adiacenti al sito di Porto Torres sono stati installati impianti per la chimica di base a partire dal greggio (le principali lavorazioni consistevano in reforming e cracking, con produzione di vari tagli di petrolio e altri prodotti). Attraverso la L. 179 del 2002 il sito delle aree industriali di Porto Torres è stato inserito tra i siti di interesse nazionale da bonificare.

La disponibilità dei terreni all'impianto agro-fotovoltaico è concessa dai soggetti titolari del titolo di proprietà alla società proponente mediante la costituzione di un diritto di superficie per una durata pari alla vita utile di impianto stimata in 30 anni. In generale, l'area deputata all'installazione dell'impianto fotovoltaico risulta essere adatta allo scopo in quanto presenta una buona esposizione alla radiazione solare ed è facilmente raggiungibile ed accessibile attraverso le vie di comunicazione esistenti.

2.1 Il proponente e le motivazioni del progetto

La società **SF Maddalena S.R.L.** con sede legale in Soresina (Cr) Via Pietro Triboldi N °4 P.I./C.F. 02349460564, Amministratore Unico Rodolfo Bigolin Nato A Valdobbiadene Il 25/10/1987, intende operare nel settore delle energie rinnovabili in generale. In particolare, la società erigerà, acquisterà, costruirà, metterà in opera ed effettuerà la manutenzione di centrali elettriche generanti elettricità da fonti rinnovabili, quali, a titolo esemplificativo ma non esaustivo, energia solare, fotovoltaica, geotermica ed eolica, e commercializzerà l'elettricità prodotta.

La società, in via non prevalente e del tutto accessoria e strumentale, per il raggiungimento dell'oggetto sociale - e comunque con espressa esclusione di qualsiasi attività svolta nei confronti del pubblico potrà:

- compiere tutte le operazioni commerciali, finanziarie, industriali, mobiliari ed immobiliari ritenute utili dall'organo amministrativo per il conseguimento dell'oggetto sociale, concedere fidejussioni, avalli, cauzioni e garanzie, anche a favore di terzi;
- assumere, in Italia e/o all'estero solo a scopo di stabile investimento e non di collocamento, sia direttamente che indirettamente, partecipazioni in altre società e/o enti, italiane ed estere, aventi oggetto sociale analogo, affine o connesso al proprio, e gestire le partecipazioni medesime.

2.2 Motivazioni dell'opera

La società ha valutato positivamente la proposta di un innovativo progetto capace di sposare l'esigenza sempre maggiore di fonti di energia rinnovabile con quella dell'attività agricola, cercando di perseguire due obiettivi fondamentali fissati dalla Strategia Energetica Nazionale (SEN), quali il **contenimento del consumo di suolo** e la **tutela del paesaggio**. La SEN, è il risultato di un articolato processo che ha coinvolto, sin dalla fase istruttoria, gli organismi pubblici operanti sull'energia, gli operatori delle reti di trasporto di elettricità e gas e qualificati esperti del settore energetico. Nella stessa fase preliminare, sono state svolte due audizioni parlamentari, riunioni con alcuni gruppi parlamentari, con altre Amministrazioni dello Stato e con le Regioni, nel corso delle quali è stata presentata la situazione del settore e il contesto internazionale ed europeo, e si sono delineate ipotesi di obiettivi e misure.

Inoltre in ottemperanza all'art. 12, comma 7, del d.lgs. n. 387 del 2003, come integrato dalle "Linee guida per l'autorizzazione degli impianti alimentati da fonti rinnovabili", riportate nel Decreto del Ministero dello Sviluppo Economico del 10 settembre 2010, pubblicato su GU n. 219 18/09/2010, si prevede che:

*"gli impianti alimentati da fonti rinnovabili **possono essere ubicati anche in zone classificate agricole** dai piani urbanistici nel rispetto delle disposizioni in materia di sostegno nel settore agricolo, della valorizzazione delle tradizioni agroalimentari locali, alla tutela della biodiversità e del patrimonio culturale e del paesaggio rurale."*

Considerato che:

- la normativa comunitaria di settore fornisce elementi per definire strumenti reali di promozione delle fonti rinnovabili;
- la strategia energetica nazionale fornirà ulteriori elementi di contesto di tale politica, con particolare riferimento all'obiettivo di diversificazione delle fonti primarie e di riduzione della dipendenza dall'estero;
- che l'art. 2, comma 167, della legge 24 dicembre 2007, n. 244, come modificato dall'art. 8-bis della legge 27 febbraio 2009, n. 13, di conversione del decreto-legge 30 dicembre 2008, n. 208, prevede la ripartizione tra regioni e province autonome degli obiettivi assegnati allo Stato italiano, da realizzare gradualmente;
- i livelli quantitativi attuali di copertura del fabbisogno con fonti rinnovabili di energia e gli obiettivi prossimi consentono di apprezzare l'incremento quantitativo che l'Italia dovrebbe raggiungere;
- il sistema statale e quello regionale devono dotarsi, quindi, di strumenti efficaci per la valorizzazione di tale politica ed il raggiungimento di detti obiettivi;
- da parte statale, il sistema di incentivazione per i nuovi impianti, i potenziamenti ed i rifacimenti è ormai operativo, come pure altri vantaggi a favore di configurazioni efficienti di produzione e consumo;

l'obiettivo del progetto è quello di garantire l'espletamento delle attività agricole, unendo ad essa il tema della sostenibilità ambientale, ossia rispondere alla sempre maggiore richiesta di energia rinnovabile.

Per coniugare queste due necessità, in sostanza è necessario **diminuire l'occupazione di suolo**, mediante strutture ad **inseguimento monoassiale** che a differenza delle tradizionali strutture fisse, consentono di ridurre lo spazio occupato dai moduli fotovoltaici e, come esposto nel presente documento, continuare a svolgere l'attività di coltivazione tra le interfile dei moduli fotovoltaici. La distanza tra le file delle strutture, infatti è tale da permettere tutte le lavorazioni agrarie a mezzo di comuni trattrici disponibili sul mercato. **L'intero lotto interessato all'intervento sarà inoltre**

circondato da una fascia arborea perimetrale che oltre a garantire un reddito dalla gestione e raccolta dei frutti, fungerà da barriera visiva, svolgendo la funzione di mitigazione visiva. I terreni, contigui tra loro ed interessati al progetto verranno inoltre riqualificati con un **piano colturale** a maggiore produttività piuttosto che con la migliore sistemazione dello stesso a mezzo di adeguati sistemazioni idrauliche ed agrarie, quali recinzioni, viabilità interna e drenaggi. Il tutto come ben intuibile **a vantaggio del miglioramento dell'ambiente e della sostenibilità ambientale.**

Un'importante motivazione è inoltre quella rappresentata dalla possibilità di ottenere una **duplice produttività**, in quanto oltre al miglioramento del **piano di coltura** si affiancherà la risorsa e il reddito proveniente dall'**energia pulita**, rinnovabile quindi a zero emissioni.

In funzione degli ultimi indirizzi programmatici a livello nazionale in tema di energia, indicati nella Strategia Energetica Nazionale (SEN) pubblicata da Novembre 2017, la Proponente ha considerato di fondamentale importanza presentare un progetto che possa garantire di unire l'esigenza di produrre energia pulita con quella dell'attività agricola, perseguendo gli obiettivi prioritari fissati dalla SEN, ossia il contenimento del consumo di suolo e la tutela del paesaggio.

La nascita dell'idea progettuale proposta scaturisce da una sempre maggior presa di coscienza da parte della comunità internazionale circa gli effetti negativi associati alla produzione di energia dai combustibili fossili. Gli effetti negativi hanno interessato gran parte degli ecosistemi terrestri e si sono esplicitati in particolare attraverso una modifica del clima globale, dovuto all'inquinamento dell'atmosfera prodotto dall'emissione di grandi quantità di gas climalteranti generati dall'utilizzo dei combustibili fossili. Questi in una seconda istanza hanno provocato altre conseguenze, non ultima il verificarsi di piogge con una concentrazione di acidità superiore al normale.

Queste ed altre considerazioni hanno portato la comunità internazionale a prendere delle iniziative, anche di carattere politico, che ponessero delle condizioni ai futuri sviluppi energetici mondiali al fine di strutturare un sistema energetico maggiormente sostenibile, privilegiando ed incentivando la produzione e l'utilizzazione di fonti energetiche rinnovabili (FER) in un'ottica economicamente e ambientalmente applicabile. Tutti gli sforzi si sono tradotti in una serie di attivi legislativi da parte dell'Unione Europea tra i quali il Libro Bianco del 1997, il Libro verde del 2000 e la Direttiva sulla produzione di energia da Fonti Rinnovabili. Per il Governo Italiano uno dei principali adempimenti è stata l'adesione al Protocollo di Kyoto dove per l'Italia veniva prevista una riduzione nel quadriennio 2008-2012 del 6,5 % delle emissioni di gas serra rispetto al valore del 1990. Attualmente lo sviluppo delle energie rinnovabile vive in Italia un momento strettamente legato all'attività imprenditoriale di settore. Infatti a seguito della definitiva eliminazione degli incentivi statali gli operatori del mercato elettrico hanno iniziato ad investire su interventi cosiddetti in "greed parity". Per questo motivo si cerca l'ottimizzazione degli investimenti con la condivisione di infrastrutture di connessione anche con altri operatori in modo da poter ridurre i costi di impianto.

In base a quanto riconosciuto dall'Unione Europea l'energia prodotta attraverso il sistema fotovoltaico potrebbe in breve tempo diventare competitiva rispetto alle produzioni convenzionali, tanto da auspicare il raggiungimento dell'obiettivo del 4% entro il 2030 di produzione energetica mondiale tramite questo sistema. E' evidente che ogni Regione deve dare il suo contributo, ma non è stata stabilita dallo Stato una ripartizione degli oneri di riduzione delle emissioni di CO² tra le Regioni. Anche per questo motivo è di importanza strategica per la Sardegna l'arrivo del metano che produce emissioni intrinsecamente minori.

Tra i principali obiettivi del **Piano Energetico Ambientale Regionale (PEARS)**, nel rispetto della direttiva dell'UE sulla Valutazione Ambientale Strategica, la Sardegna si propone di contribuire all'attuazione dei programmi di riduzione delle emissioni nocive secondo i Protocolli di Montreal, di Kyoto, di Göteborg, compatibilmente con le esigenze generali di equilibrio socio-economico e di stabilità del sistema industriale esistente. In particolare si propone di contribuire alla riduzione delle emissioni nel comparto di generazione elettrica facendo ricorso alle FER ed alle migliori tecnologie per le fonti fossili e tenendo conto della opportunità strategica per l'impatto economico-sociale del ricorso al carbone Sulcis. Onde perseguire il rispetto del Protocollo di Kyoto l'U.E. ha approvato la citata Direttiva 2001/77/CE che prevedeva per l'Italia un "Valore di riferimento per gli obiettivi indicativi nazionali" per il contributo delle Fonti Rinnovabili nella produzione elettrica pari al 22% del consumo interno lordo di energia elettrica all'anno 2010. Il D.lgs. n.387/2003 (attuativo della Direttiva) prevedeva la ripartizione tra le Regioni delle quote di produzione di Energia elettrica da FER, ma ad oggi lo Stato non ha ancora deliberato questa ripartizione. Il contesto normativo della Direttiva in oggetto lascia intendere che questo valore del 22% è da interpretare come valore di riferimento, e che eventuali scostamenti giustificati sono possibili; nel caso della Sardegna esistono obiettive difficoltà strutturali dipendenti da fattori esterni che rendono difficoltoso, alle condizioni attuali, il raggiungimento dell'obiettivo così a breve termine. In Qatar, nel 2012, si arriva al rinnovo del piano di riduzione di emissioni di gas serra: quello che è noto come l'emendamento di Doha rappresenta il nuovo orizzonte ecologista, con termine al 2020. L'obiettivo è quello di ridurre le emissioni di gas serra del 18% rispetto al 1990, ma non è mai entrato in vigore.

A novembre 2015, nel corso della Cop di Parigi, 195 paesi hanno adottato il primo accordo universale e giuridicamente vincolante sul clima mondiale. Limitare l'aumento medio della temperatura mondiale al di sotto di 2°C rispetto ai livelli preindustriali, puntando alla soglia di 1,5 gradi, come obiettivo a lungo termine. **La posizione geografica della Sardegna**, così come evidenziato dal Piano Energetico Ambientale Regionale, **è particolarmente favorevole per lo sviluppo delle energie rinnovabili**, in particolare per il livello di **insolazione** che permette un rendimento ottimale del sistema fotovoltaico. Tra gli obiettivi del Piano si evidenzia inoltre l'indirizzo a minimizzare quanto più possibile le alterazioni ambientali. **Il progetto proposto si inserisce in contesto, e in un momento, in cui il settore del fotovoltaico rappresenta una delle principali forme di produzione di energia rinnovabile.** Inoltre la localizzazione del progetto all'interno di un'area a destinazione d'uso prettamente industriale e

produttiva, **coerentemente con quanto indicato dal PEARS e dalle Linee Guida regionali**, nonché dallo stesso PPR, consente la **promozione di uno sviluppo sostenibile delle fonti rinnovabili in Sardegna, garantendo la salvaguardia dell'ambiente e del paesaggio.**

3. COERENZA E CONFORMITA' CON LA PIANIFICAZIONE DI SETTORE

3.1 Aspetti autorizzativi riferiti alla tipologia di intervento

Ai sensi del recentissimo DL 31/05/2021 n. 77 recante "Governance del Piano Nazionale di Rilancio e Resilienza e prime misure di rafforzamento delle strutture amministrative e di accelerazione e snellimento delle procedure", la tipologia di opere in progetto è compresa nell'ALLEGATO I-bis – "Opere, impianti e infrastrutture necessarie al raggiungimento degli obiettivi fissati dal Piano Nazionale Integrato Energia e Clima (PNIEC), predisposto in attuazione del Regolamento (UE) 2018/1999":

Allegato I _ Bis punto 1.2 Nuovi impianti per la produzione di energia e vettori energetici da fonti rinnovabili, residui e rifiuti, nonché ammodernamento, integrali ricostruzioni, riconversione e incremento della capacità esistente, relativamente a:

1.2.1 Generazione di energia elettrica: impianti idroelettrici, geotermici, eolici e fotovoltaici (in terraferma e in mare), solari a concentrazione, produzione di energia dal mare e produzione di bioenergia da biomasse solide, bioliquidi, biogas, residui e rifiuti;

Si applicano pertanto tutte le disposizioni stabilite dal DL 77/2021 (artt. da 17 a 32) contenute nella "Parte II _ Disposizioni di accelerazione e snellimento delle procedure e di rafforzamento della capacità amministrativa" e del "Titolo I _ Transizione ecologica e velocizzazione del procedimento ambientale e paesaggistico".

Tali strumenti di semplificazione delle procedure amministrative applicabili alle energie da fonti rinnovabili, su cui si argomenterà successivamente, incidono particolarmente in materia di Valutazione di Impatto Ambientale, di Autorizzazione Unica ex art 12 del D.lgs 387/2003 e sulle modalità di espressione delle competenze del MIC _ Ministero della Cultura (Con DL n. 22 del 01/03/2021 del Governo Draghi, la competenza sul turismo è stata affidata ad un nuovo Ministero del Turismo: di conseguenza, la denominazione del dicastero è passata da "Ministero dei Beni e delle Attività Culturali e del Turismo" a "Ministero della Cultura").

Il progetto segue l'iter di Autorizzazione Unica, così come disciplinato dall'Art. 12 del D.lgs 387/03 e dal 03 e dalle successive Linee Guida Nazionali di cui al D.M. 10 settembre 2010 (GU n. 219 del 18/09/2010) "Linee guida per il procedimento di cui all'articolo 12 del decreto legislativo 29 dicembre 2003, n. 387 per l'autorizzazione alla costruzione e all'esercizio di impianti di produzione di elettricità da fonti rinnovabili nonché linee guida tecniche per gli impianti stessi". Il progetto è soggetto a Valutazione di Impatto Ambientale di competenza Statale (Art. 7 bis comma 2 del Codice dell'Ambiente) in quanto in relazione alla tipologia di intervento e alla potenza nominale installata risulta ricompreso nell'Allegato

Il alla Parte Seconda del D.lgs 152/2006 e ss.mm.ii.e specificamente al comma 2 - **"impianti fotovoltaici per la produzione di energia elettrica con potenza complessiva superiore a 10 MW."**

L'area di intervento è ubicata al di fuori del perimetro di parchi e aree naturali protette, di aree della Rete Natura 2000 e di aree IBA e ZPS, e di Zone Umide individuate ai sensi della Convenzione di RAMSAR.

~~Il cavidotto attraversa un'area IBA e su una strada che costeggia un Sito tutelato da Rete Natura 2000 (SIC e ZPS), ma si tratta di un'opera interrata che non ha alcuna interferenza con le aree.~~

3.2 Strumenti di pianificazione di settore a livello comunitario

Le linee generali dell'attuale strategia energetica dell'Unione Europea sono state delineate nel pacchetto "Unione dell'Energia", che mira a garantire all'Europa ed ai suoi cittadini energia sicura, sostenibile e a prezzi accessibili. Misure specifiche riguardano cinque settori chiave, fra cui sicurezza energetica, efficienza energetica e decarbonizzazione.

Il pacchetto "Unione dell'Energia" è stato pubblicato dalla Commissione il 25 febbraio 2015

e consiste in tre comunicazioni:

- una strategia quadro per l'Unione dell'energia, che specifica gli obiettivi dell'Unione dell'energia e le misure concrete che saranno adottate per realizzarla - COM (2015) 80;
- una comunicazione che illustra la visione dell'UE per il nuovo accordo globale sul clima, tenutosi a Parigi nel dicembre 2015 - COM (2015) 81;
- una comunicazione che descrive le misure necessarie per raggiungere l'obiettivo del 10% di interconnessione elettrica entro il 2020 COM (2015) 82.

Il 16 febbraio 2016, facendo seguito all'adozione da parte dei leader mondiali del nuovo accordo globale e universale tenutosi a Parigi nel 2015 sul cambiamento climatico, la Commissione ha presentato un nuovo pacchetto di misure per la sicurezza energetica, per dotare l'UE degli strumenti per affrontare la transizione energetica globale, al fine di fronteggiare possibili interruzioni dell'approvvigionamento energetico.

L'accordo di Parigi contiene sostanzialmente quattro impegni per i 196 stati che lo hanno sottoscritto:

- mantenere l'aumento di temperatura inferiore ai 2°C e compiere sforzi per mantenerlo entro 1.5°C;
- smettere di incrementare le emissioni di gas serra il prima possibile e raggiungere nella seconda parte del secolo il momento in cui la produzione di nuovi gas serra sarà sufficientemente bassa da essere assorbita naturalmente;
- controllare i progressi compiuti ogni cinque anni, tramite nuove Conferenze;
- versare 100 miliardi di dollari ogni anno ai paesi più poveri per aiutarli a sviluppare fonti di energia meno inquinanti.

Il pacchetto presentato dalla Commissione nel 2015 indica un'ampia gamma di misure per rafforzare la resilienza dell'UE in caso di interruzione delle forniture di gas. Tali misure comprendono una riduzione della domanda di energia, un aumento della produzione di energia in Europa (anche da fonti rinnovabili), l'ulteriore sviluppo di un mercato dell'energia ben funzionante e perfettamente integrato nonché la diversificazione delle fonti energetiche, dei fornitori e delle rotte. Le proposte intendono inoltre migliorare la trasparenza del mercato europeo dell'energia e creare maggiore solidarietà tra gli Stati membri. I contenuti del pacchetto "Unione dell'Energia" sono definiti all'interno delle tre comunicazioni sopra citate.

Il Pacchetto Clima ed Energia 20-20-20, approvato il 17 dicembre 2008 dal Parlamento Europeo, costituisce il quadro di riferimento con il quale l'Unione Europea intende perseguire la propria politica di sviluppo per il 2020, ovvero riducendo del 20%, rispetto al 1990, le emissioni di gas a effetto serra, portando al 20% il risparmio energetico ed aumentando al 20% il consumo di fonti rinnovabili. Il pacchetto comprende, inoltre, provvedimenti sul sistema di scambio di quote di emissione e sui limiti alle emissioni delle automobili.

In dettaglio il Pacchetto 20-20-20 riguarda i seguenti temi:

- Sistema di scambio delle emissioni di gas a effetto serra: il Parlamento ha adottato una Direttiva volta a perfezionare ed estendere il sistema comunitario di scambio delle quote di emissione dei gas a effetto serra, con l'obiettivo di ridurre le emissioni dei gas serra del 21% nel 2020 rispetto al 2005. A tal fine prevede un sistema di aste, a partire dal 2013, per l'acquisto di quote di emissione, i cui introiti andranno a finanziare misure di riduzione delle emissioni e di adattamento al cambiamento climatico;
- Ripartizione degli sforzi per ridurre le emissioni: il Parlamento ha adottato una decisione che mira a ridurre del 10% le emissioni di gas serra prodotte in settori esclusi dal sistema di scambio di quote, come il trasporto stradale e marittimo o l'agricoltura;
- Cattura e stoccaggio geologico del biossido di carbonio: il Parlamento ha adottato una Direttiva che istituisce un quadro giuridico per lo stoccaggio geologico ecosostenibile di biossido di carbonio (CO₂);
- Accordo sulle energie rinnovabili: il Parlamento ha approvato una Direttiva che stabilisce obiettivi nazionali obbligatori (17% per l'Italia) per garantire che, nel 2020, una media del 20% del consumo di energia dell'UE provenga da fonti rinnovabili;
- Riduzione dell'emissione di CO₂ da parte delle auto: il Parlamento ha approvato un Regolamento che fissa il livello medio di emissioni di CO₂ delle auto nuove;
- Riduzione dei gas a effetto serra nel ciclo di vita dei combustibili: il Parlamento ha approvato una direttiva che, per ragioni di tutela della salute e dell'ambiente, stabilisce le specifiche tecniche per i carburanti da usare per diverse tipologie di veicoli e che fissa degli obiettivi di riduzione delle emissioni di gas a effetto serra (biossido di carbonio, metano, ossido di

diazoto) prodotte durante il ciclo di vita dei combustibili. In particolare la direttiva fissa un obiettivo di riduzione del 6% delle emissioni di gas serra prodotte durante il ciclo di vita dei combustibili, da conseguire entro fine 2020 ricorrendo, ad esempio, ai biocarburanti. L'obiettivo potrebbe salire fino al 10% mediante l'uso di veicoli elettrici e l'acquisto dei crediti previsti dal protocollo di Kyoto.

3.3 Strumenti di pianificazione di settore a livello nazionale

Con la Legge 9.1.1991 n.° 10 "Norme per l'attuazione del Piano energetico nazionale in materia di uso razionale dell'energia, di risparmio energetico e di sviluppo delle fonti rinnovabili di energia" si è delineata una cornice normativa organica destinata ad accogliere, a livello nazionale, i nascenti orientamenti europei tramite una serie di misure di incentivazione, documenti programmatici e norme; tale strumento normativo ha definito le risorse rinnovabili e assimilabili alle rinnovabili, ha introdotto l'obbligo di realizzare una pianificazione energetica a tutti i livelli amministrativi ed ha previsto una serie di misure rivolte al pubblico ed ai privati per incentivare l'uso di Fonti Energetiche Rinnovabili ed il contenimento dei consumi energetici nel settore civile ed in vari settori produttivi. Alla legge sono seguiti importanti provvedimenti attuativi: ad esempio il CIP 6/92 e quindi il D.Lgs 79/1999, cosiddetto decreto Bersani, emanato in attuazione della Direttiva 96/92/CE. Questo decreto ha introdotto l'obbligo di immettere nella rete elettrica nazionale energia prodotta da impianti alimentati da fonti rinnovabili per una quota pari al 2% dell'energia elettrica da fonti non rinnovabili prodotta o importata nell'anno precedente, eccedente i 100 GWh. L'adempimento all'obbligo può avvenire anche attraverso l'acquisto da terzi dei diritti di produzione da fonti rinnovabili.

La produzione di energia elettrica ottenuta da impianti alimentati da fonti rinnovabili, entrati in esercizio in data successiva al 1 aprile 1999 (articolo 4, commi 1, 2 e 6 del D.M. 11/11/99), ha diritto, per i primi otto anni di esercizio, alla certificazione di produzione da fonti rinnovabili, denominata "certificato verde". Il certificato verde, di valore pari a 100 MWh, è emesso dal Gestore della Rete di Trasmissione Nazionale (GRTN) su comunicazione del produttore circa la produzione dell'anno precedente, o relativamente alla producibilità attesa nell'anno da fonte rinnovabile in corso o nell'anno successivo. I produttori e gli importatori soggetti all'obbligo, entro il 31 marzo di ogni anno, a partire dal 2003, trasmettono l'annullamento al GRTN i certificati verdi relativi all'anno precedente per l'osservanza del protocollo di Kyoto, in ambito nazionale sono stati emanati i seguenti ulteriori provvedimenti:

- Deliberazione CIPE n. 126 del 6 agosto 1999 con cui è stato approvato il libro bianco per la valorizzazione energetica delle fonti rinnovabili;
- Legge n. 120 del 01 giugno 2002 "Ratifica ed esecuzione del Protocollo di Kyoto alla Convenzione Quadro delle Nazioni Unite sui cambiamenti climatici, fatto a Kyoto, l'11 dicembre 1997".

- Piano di azione nazionale per la riduzione delle emissioni di gas a effetto serra, approvato con delibera CIPE n. 123 del 19 dicembre 2002 (revisione della Delibera CIPE del 19 novembre 1998).

Il “Libro Bianco” italiano per la “valorizzazione energetica delle fonti rinnovabili” (aprile 1994) afferma che “Il Governo italiano attribuisce alle fonti rinnovabili una rilevanza strategica”. Per quanto concerne più nel dettaglio i riferimenti normativi recenti relativi alla produzione di energia da fonte solare fotovoltaica, è possibile sintetizzare la normativa tecnico-amministrativa come nel seguito:

- Decreto Legislativo 29 dicembre 2003, n.° 387 (attuativo della Direttiva 2001/77/CE)
- Decreto del Ministro delle attività produttive 28 luglio 2005. “Criteri per l’incentivazione della produzione di energia elettrica mediante conversione fotovoltaica della fonte solare”;
- Decreto del Ministero dello sviluppo economico 19 febbraio 2007, “Criteri e modalità per energia elettrica mediante conversione fotovoltaica della fonte solare, in attuazione dell’articolo 7 del Decreto Legislativo 29 dicembre 2003, numero 387”
Delibere dell’Autorità per l’Energia Elettrica e il Gas (nel seguito AEEG o Autorità) n. 89, 281, 33/08;
- Normativa tecnica inerente alla connessione alla rete in Media Tensione (MT) o Alta Tensione (AT) sviluppata dai distributori (Terna, Enel, ecc.).

Con il Decreto 10 settembre 2010 “Linee guida per l’autorizzazione degli impianti alimentati da fonti rinnovabili” il Ministero dello Sviluppo Economico di concerto con il Ministero dell’Ambiente e della Tutela del Territorio e del Mare e con il Ministero per i Beni e le Attività Culturali, ha emanato le “linee guida per il procedimento di cui all’art. 12 del decreto legislativo 29 dicembre 2003, n° 387 per l’autorizzazione alla costruzione e all’esercizio di impianti di produzione di elettricità da fonti rinnovabili nonché linee guida tecniche per gli impianti stessi”.

Il testo è suddiviso in cinque parti e quattro allegati, di cui:

- Parte I: disposizioni generali;
- Parte II: Regime giuridico delle autorizzazioni;
- Parte III: Procedimento unico. All’art. 13.1 b) V indica la necessità di “analisi delle possibili ricadute sociali, occupazionali ed economiche dell’intervento a livello locale per gli impianti di potenza superiore a 1 MW.
- Parte IV: Inserimento degli impianti nel paesaggio sul territorio.

All’art. 16.1, punto e, si indica come elemento ottimale per la valutazione positiva dei progetti una progettazione legata a specificità dell’area in cui viene realizzato l’intervento con riguardo alla localizzazione in aree agricole, assume rilevanza l’integrazione dell’impianto nel contesto delle tradizioni agroalimentari locali e del paesaggio rurale, sia per quanto attiene alla sua realizzazione che al suo esercizio. Inoltre al punto g si fa riferimento al coinvolgimento dei cittadini e alla

formazione di personale e maestranze future. All'art. 17 invece vengono definite le **“aree non idonee”**; al comma 1 si indica che **le Regioni e le Province autonome devono procedere con l'indicazione delle aree e dei siti non idonei per la realizzazione di specifiche tipologie di impianti**. Questo deve essere stabilito attraverso apposita istruttoria previa verifica delle tutele ambientali, paesaggistiche, storico-artistiche, delle tradizioni agroalimentari locali, della biodiversità e del paesaggio rurale. Per conciliare lo sviluppo delle energie rinnovabili e le politiche di tutela ambientale e del paesaggio le Regioni e le Province autonome devono considerare la propria quota assegnata di produzione di FER Parte V: disposizioni transitorie e finali.

La definizione delle aree non idonee dovrà tener conto degli strumenti di pianificazione vigenti dovrà seguire alcuni criteri prefissati. Questi esprimono la disciplina dell'individuazione delle aree basandola su **“criteri oggettivi legati agli aspetti di tutela”**, differenziate in base alle diverse fonti e taglie degli impianti, non impedendo la costruzione di impianti su aree agricole ed evitando definizioni generiche di tutela su porzioni significative di territorio. Altri principi ispiratori della scelta delle aree non idonee dovrà essere l'impatto cumulativo creato dalla presenza di un numero eccessivo di impianti. In generale costituiscono aree non idonee i siti maggiormente sensibili e vulnerabili quali:

- siti UNESCO o all'interno di coni visuali storicizzati anche in località turistiche famose in prossimità di parchi archeologici ed emergenze di particolare interesse in aree naturali protette ai diversi livelli (nazionale, regionale, locale)
- zone designate Ramsar
- aree della Rete Natura 2000 all'interno di IBA
- altre aree importanti per la funzione di connettività ecologica e per la biodiversità, quali i corridoi naturali di spostamento e migrazione; incluse le aree che per la presenza di specie animali e vegetali sono protette secondo Convenzioni internazionali e Direttive Comunitarie.
- Le aree agricole interessate da produzioni agricolo-alimentari paesaggistico culturale e con un'elevata capacità di uso del suolo.
- Aree perimetrale PAI di qualità e pregio.

Successivamente il Governo ha adottato il D.Lgs. 16 giugno 2017 n. 104, di modifica del Titolo III della Parte II del D.Lgs. 3 aprile 2006, n. 152, pubblicato nella Gazzetta Ufficiale n. 156 del 16.7.2017 ed entrato in vigore il 21 luglio 2017. Tale provvedimento legislativo, ha introdotto delle sostanziali modifiche alla disciplina vigente in materia di VIA, in particolare, ridefinendo i confini tra i procedimenti di VIA di competenza statale e regionale con un forte potenziamento della competenza ministeriale ed introducendo all'art. 27bis il nuovo **“provvedimento autorizzatorio unico regionale”**. Inoltre, lo stesso provvedimento ridefinisce all'art. 19 il procedimento di verifica di assoggettabilità alla VIA, volto ad accertare se un progetto che determini potenziali impatti ambientali significativi e negativi debba essere sottoposto al procedimento di VIA. Le disposizioni introdotte dal D.Lgs. n.

104/2017 sono di immediata applicazione nei confronti dei procedimenti di VIA avviati dal 16 maggio 2017, inoltre, il comma 4 dell'art. 23 D.Lgs. n. 104/2017, riportante "Disposizioni transitorie e finali", assegna alle Regioni ed alle Province autonome di Trento e di Bolzano il termine del 18 novembre 2017 per disciplinare con proprie leggi o regolamenti l'organizzazione e le modalità di esercizio delle funzioni amministrative ad esse attribuite in materia di VIA, nonché l'eventuale conferimento di tali funzioni o di compiti specifici agli altri enti territoriali sub-regionali.

Più recentemente e come sopra riportato a seguito dell'emanazione del D.L. 77/2021, entrato in vigore il 31.05.2021, successivamente convertito, con modificazioni, in legge (L. n. 108 del 29.07.2021), ha introdotto delle modifiche al D.Lgs. n. 152/2006, tra cui, all'art. 31 (Semplificazione per gli impianti di accumulo e fotovoltaici e individuazione delle infrastrutture per il trasporto del G.N.L. in Sardegna), c. 6, la seguente: «All'Allegato II alla Parte seconda del decreto legislativo 3 aprile 2006, n. 152, al paragrafo 2), è aggiunto, in fine, il seguente punto: "*impianti fotovoltaici per la produzione di energia elettrica con potenza complessiva superiore a 10 MW.*"», che comporta un trasferimento al Ministero della transizione ecologica (Mi.T.E.) della competenza in materia di V.I.A. per gli impianti fotovoltaici con potenza complessiva superiore a 10 MW;

3.4 Strumenti di pianificazione di settore a livello regionale

D.G.R. 30/02 del 23 maggio 2008: la Giunta Regionale elaborato uno studio per le linee guida sui potenziali impatti degli impianti fotovoltaici e per il loro corretto inserimento ambientale, in riferimento all'art. 12, comma 10, del D. Lgs. 387/2003. L'idoneità degli impianti fotovoltaici ricadenti in aree agricole è determinata dall'"autoproduzione energetica": gli impianti possono essere installati in aree di pertinenza di stabilimenti produttivi, nonché di imprese agricole, per i quali integrano e sostituiscono l'approvvigionamento energetico in regime di autoproduzione.

D.G.R. 59/12 del 29 ottobre 2008: Vengono confermate come aree idonee quelle compromesse dal punto di vista ambientale o paesaggistico (discariche e cave dismesse ad esempio); si aggiungono le aree industriali, artigianali e produttive in quanto più propriamente predisposte per accogliere impianti industriali. Gli impianti fotovoltaici industriali possono essere installati in:

- a) Aree di pertinenza di stabilimenti produttivi, di imprese agricole, di potabilizzatori, di depuratori, di impianti di trattamento, recupero e smaltimento rifiuti, di impianti di sollevamento delle acque o di attività di servizio in genere, per i quali gli impianti integrano o sostituiscono l'approvvigionamento energetico in regime di autoproduzione, così come definito all'art. 2, comma 2, del D. Lgs. 16 marzo 1999 n. 79 e ss.mm.ii.
- b) aree industriali o artigianali così come individuate dagli strumenti pianificatori vigenti.

- c) aree compromesse dal punto di vista ambientale, costituite esclusivamente da perimetrazioni di discariche controllate di rifiuti in norma con i dettami del D. Lgs. N. 36/03 e da perimetrazioni di areedi cava dismesse, di proprietà pubblica o privata.

Per le categorie d'impianto previste al punto b) è stato fissato un tetto massimo per la potenza installabile, definito in termini di "superficie lorda massima occupabile dell'impianto" e finalizzato all'apreservazione della vera funzione delle zone industriali, ossia la creazione di nuove realtà produttive.

D.G.R. 30/02 del 12 marzo 2010: "Applicazione della L.R. n. 3 del 2009, art. 6, comma 3, in materia di procedure autorizzative per la realizzazione degli impianti di produzione di energia da fonti rinnovabili. Atto di indirizzo e Linee Guida". Annullata dal TAR con sentenza del 14 gennaio 2011, n.37, e sostituita dalla Delibera 25/40 "Competenze e procedure per l'autorizzazione di impianti per la produzione di energia elettrica da fonti rinnovabili. Chiarimenti D.G.R. 10/3 del 12 marzo 2010.

Riapprovazione Linee Guida".

D.G.R. 27/16 del 1° giugno 2011: riferimento normativo per gli impianti di produzione energetica da fonte rinnovabile fotovoltaica. Nelle tabelle di cui all'Allegato B sono riportate le tipologie di aree "non idonee" individuate a seguito della istruttoria effettuata dalla Regione Sardegna, tenuto conto delle indicazioni contenute nell'Allegato 3, lettera f) delle Linee Guida Ministeriali.

Ulteriori contenuti degli Allegati alla Delibera:

- Tipologia di aree particolarmente sensibili e/o vulnerabili alle trasformazioni territoriali o del paesaggio;
- I riferimenti attuativi di ogni specifica area (ad esempio eventuale fonte del dato, provvedimento normativo o riferimento a una specifica categoria delle norme del PPR);
- Il codice identificativo dell'area;

La descrizione delle incompatibilità riscontrate con gli obiettivi di protezione individuati per le aree medesime.

L'ultima tabella dell'Allegato B si riferisce esattamente alle "aree già degradate da attività antropiche, pregresse o in atto (brownfield), tra cui siti industriali, cave, discariche, siti contaminati"(paragrafo 16, comma 1, lettera d)) delle Linee Guida Ministeriali. Si tratta di superfici che costituiscono aree preferenziali in cui realizzare gli impianti fotovoltaici con moduli ubicati al suolo. L'utilizzo di tali aree per l'installazione dei suddetti impianti, nel rispetto dei criteri rappresentati nell'ultima colonna della tabella, diventa il fattore determinante ai fini dell'ottenimento di una valutazione positiva del progetto.

D.G.R. N. 5/25 del 29.01.2019: "Linee guida per l'Autorizzazione Unica degli impianti alimentati da fonti rinnovabili, ai sensi dell'articolo 12 del D. Lgs. n. 387/2003 e dell'articolo 5 del D. Lgs. n.

28/2011. Modifica della Delib. G. R. n. 27/16 del 1° giugno 2011, incremento limite utilizzo territorio industriale”.

Con la Delibera:

si approva l'incremento del limite di utilizzo del territorio industriale per la realizzazione al suolo di impianti fotovoltaici e solari termodinamici nelle aree brownfield definite “industriali, artigianali, di servizio”, fino al 20% della superficie totale dell'area;

si prevede che gli Enti di gestione o comunque territorialmente competenti per tali aree (es. Comune ovvero Consorzio Industriale) dispongano con propri atti, i criteri per le attribuzioni delle superfici disponibili per l'installazione degli impianti;

si prevede che tali Enti possano disporre con i medesimi atti, eventuali incrementi al limite menzionato al punto 1 fino ad un massimo del 35% della superficie totale dell'area;

si stabilisce che il parere dei suddetti Enti, rispetto alla conformità circa il rispetto dei suddetti criteri, è vincolante per il rilascio dell'autorizzazione alla realizzazione dell'impianto.

D.G.R. N. 59/90 del 27.11.2020: “Individuazione delle aree non idonee all'installazione di impianti alimentati da fonti energetiche rinnovabili.”.

Con la Delibera vengono abrogate:

la DGR 3/17 del 2009;

la DGR 45/34 del 2012;

la DGR 40/11 del 2015

la DGR 28/56 del 26/07/2007

la DGR 3/25 del 2018 – esclusivamente l'Allegato B

Vengono pertanto individuate in una nuova proposta organica le aree non idonee, ossia soggette a un iter di approvazione complessivo per la presenza di vincoli ecc., per l'installazione di impianti energetici da fonti energetiche rinnovabili.

3.5 Il Piano Energetico Ambientale Regionale - P.E.A.R.S.

Il Piano Energetico Ambientale della Regione Sardegna (PEARS) è lo strumento attraverso il quale l'Amministrazione Regionale persegue obiettivi di carattere energetico, socio-economico e ambientale al 2020 partendo dall'analisi del sistema energetico e la ricostruzione del Bilancio Energetico Regionale (BER).

La Giunta Regionale con Delibera n. 5/1 del 28/01/2016 ha adottato il nuovo Piano Energetico ed Ambientale della Regione Sardegna 2015-2030.

Le linee di indirizzo del Piano Energetico ed Ambientale della Regione Sardegna, riportate nella Delibera della Giunta Regionale n. 48/13 del 2.10.2015, indicano come obiettivo strategico di sintesi per l'anno 2030 la riduzione delle emissioni di CO2 associate ai consumi della Sardegna del 50%

rispetto ai valori stimati nel 1990. Per il conseguimento di tale obiettivo strategico sono stati individuati i seguenti Obiettivi Generali (OG):

- OG1. Trasformazione del sistema energetico Sardo verso una configurazione integrata e intelligente (Sardinian Smart Energy System)
- OG2. Sicurezza energetica
- OG3. Aumento dell'efficienza e del risparmio energetico
- OG4. Promozione della ricerca e della partecipazione attiva in campo energetico

Uno degli obiettivi del PEARS è quello di garantire un rafforzamento delle infrastrutture energetiche regionali attraverso la realizzazione di importanti progetti quali il cavo sottomarino SAPEI (500 + 500 MW) e il metanodotto GALSI. Lo sviluppo di questi nuovi progetti sono fondamentali per fornire energia alle attività produttive regionali in un'ottica di contenimento dei costi e di una conseguente maggiore competitività sui mercati internazionali.

Alla base della pianificazione energetica regionale, in linea con il contesto europeo e nazionale, si pone la tutela ambientale, territoriale e paesaggistica; a tal fine interventi e azioni del Piano dovranno essere guidate dal principio di sostenibilità in maniera tale da ridurre al minimo gli impatti sull'ambiente. In base a questa direttrice e in accordo con quanto espresso dal PPR, gli impianti di produzione di energia rinnovabile dovranno essere preferibilmente localizzati in aree compromesse dal punto di vista ambientale quali cave dismesse, discariche o aree industriali.

Al fine di definire gli scenari energetici riguardanti le fonti rinnovabili finalizzati al raggiungimento dell'obiettivo regionale, la Giunta Regionale con delibera n.12/21 del 20.03.2012 ha approvato il Documento di Indirizzo sulle fonti energetiche rinnovabili (di seguito Documento). Il Documento, in piena coerenza con i riferimenti normativi attuali, ha definito gli scenari di sviluppo e gli interventi a supporto delle politiche energetiche che l'amministrazione regionale intende attuare per contribuire al raggiungimento degli obiettivi nazionali indicati dal Piano d'Azione Nazionale delle Fonti Energetiche Rinnovabili (di seguito PAN-FER). Il Documento ha altresì fornito gli Indirizzi Strategici per l'implementazione delle azioni considerate prioritarie per il raggiungimento dell'Obiettivo Burden Sharing. Gli indirizzi sono definiti sulla base dell'esperienza pregressa, dell'analisi della normativa e degli strumenti di supporto, delle tempistiche di realizzazione e messa in esercizio delle azioni, del contesto socio economico ambientale e sulla base degli iter autorizzativi avviati e conclusi o in via di conclusione.

Tra gli obiettivi, la Strategia 4 – Solare, individua iniziative volte alla progressiva integrazione della tecnologia solare fotovoltaica con le nuove tecnologie a maggiore efficienza, produttività e gestibilità in termini energetici quali fotovoltaico a concentrazione e solare termodinamico.

Le iniziative devono essere di 3 tipologie:

Individuazione di aree idonee che abbiano le caratteristiche adatte ad accogliere gli impianti;

Cofinanziamento dei progetti ritenuti idonei;

Promozione di accordi di programma con il coinvolgimento attivo degli enti locali territoriali.

Coerentemente con la politica di incentivazione nazionale le attuali tecnologie fotovoltaiche presenti sul mercato dovrebbero essere indirizzate prevalentemente verso impianti di piccola taglia (<20 kWp) distribuiti nel territorio e caratterizzati da elevati livelli di integrazione architettonica, ed inoltre mirati all'autoconsumo degli utenti.

3.6 Relazioni con il progetto

Sulla base dell'analisi del documento di Piano e dello scenario energetico attuale non emergono disarmonie tra la proposta progettuale e gli indirizzi del PEARS. In tal senso si ritiene che l'intervento non alteri le prospettive, ritenute prioritarie, di rafforzamento delle infrastrutture di distribuzione energetica né quelle di una loro gestione secondo i canoni delle Smart Grid.

La nuova potenza elettrica installata, inoltre, è coerente con gli scenari di sviluppo della tecnologia fotovoltaica nel territorio regionale prospettati dal PEARS nell'ambito delle azioni da attuare nel periodo 2016÷2020 ed è sinergica al dichiarato obiettivo di riduzione delle emissioni di CO₂ della Sardegna per l'anno 2030 (50% rispetto al 1990).

3.7 Norme specifiche di interesse regionale

Con riferimento alla tipologia di impianto in esame (impianto FV da realizzarsi sul terreno), il principale atto normativo di riferimento di carattere regionale e attualmente rappresentato dalla Deliberazione della Giunta Regionale n. 59/90 del 27.11.2020, che reca la disciplina attuativa rispetto alle disposizioni di cui al Decreto del Ministero per lo Sviluppo Economico del 10 settembre 2010.

Al fine di rendere uniforme e chiara la normativa vigente con tale deliberazione la G.R. ha abrogato le seguenti norme contenute nelle precedenti delibere di G.R.:

1. la Delib.G.R. n. 28/56 del 26.7.2007 concernente "Studio per l'individuazione delle aree in cui ubicare gli impianti eolici (art. 112, delle Norme tecniche di attuazione del Piano Paesaggistico Regionale – art 18 - comma 1 della L.R 29 maggio 2007 n. 2)";
2. la Delib.G.R n. 3/17 del 16.1.2009 avente ad oggetto "Modifiche allo "Studio per l'individuazione delle aree in cui ubicare gli impianti eolici" (Delib.G.R. n. 28/56 del 26.7.2007)";
3. l'Allegato B ("Individuazione delle aree e dei siti non idonei all'installazione di impianti fotovoltaici a terra"), della Delib.G.R. n. 3/25 del 23 gennaio 2018 concernente "Linee guida per l'Autorizzazione Unica degli impianti alimentati da fonti rinnovabili, ai sensi dell'articolo 12 del D.Lgs. n. 387 del 2003 e dell'articolo 5 del D.Lgs. 28 del 2011. Modifica della deliberazione n. 27/16 del 1 giugno 2011" e della Delib.G.R. n. 27/16 del

- 1.6.2011 concernente "Linee guida attuative del decreto del Ministero per lo Sviluppo Economico del 10.9.2010 "Linee guida per l'autorizzazione degli impianti alimentati da fonti rinnovabili", e modifica della Delib.G.R. n. 25/40 dell'1.7.2010";
4. la Delib.G.R. n. 45/34 del 12.11.2012 avente ad oggetto "Linee guida per la installazione degli impianti eolici nel territorio regionale di cui alla Delib.G.R. n. 3/17 del 16.1.2009 e s.m.i. Conseguenze della Sentenza della Corte Costituzionale n. 224/2012. Indirizzi ai fini dell'attuazione dell'art 4 comma 3 del D.Lgs. n. 28/2011";
 5. la Delib.G.R. n. 40/11 del 7.8.2015 concernente "Individuazione delle aree e dei siti non idonei all'installazione degli impianti alimentati da fonti di energia eolica".

Il percorso di individuazione delle suddette aree non idonee ha anche tenuto conto delle esperienze pregresse dovute alle criticità emerse in fase istruttoria di istanze di impianti fotovoltaici presentate agli uffici dell'amministrazione regionale e dei precedenti atti di indirizzo della Giunta sulla materia, Sulla base di quanto precede, alla D.G.R. 59/90 del 27/11/2020 e allegata tutta la documentazione necessaria ad "Individuazione delle aree e dei siti non idonei all'installazione di impianti fotovoltaici a terra. Il documento individua, una lista di aree particolarmente sensibili e vulnerabili alle trasformazioni territoriali o del paesaggio potenzialmente ascrivibili alla installazione di impianti fotovoltaici su suolo. Per ogni area non idonea così identificata, viene riportata la descrizione delle incompatibilità riscontrate con gli obiettivi di protezione individuati.

3.8 Autorizzazione Unica

La normativa statale e quella regionale relative alle fonti di energia rinnovabile prendono il via dalla Direttiva 2001/77/CE sulla promozione dell'energia elettrica prodotta da fonti energetiche rinnovabili nel mercato interno dell'elettricità. La Direttiva costituisce il primo quadro legislativo per il mercato delle fonti energetiche rinnovabili relative agli stati membri della Comunità Europea, con l'obbligo di questi ultimi di recepire la Direttiva medesima entro ottobre 2003.

Con il D. Lgs. 29 dicembre 2003, n. 387, che rappresenta la prima legislazione organica nazionale per la disciplina dell'energia elettrica prodotta da fonti rinnovabili e definisce le nuove regole di riferimento per la promozione delle fonti rinnovabili, viene istituita l'Autorizzazione Unica (art. 12) e viene disciplinato il procedimento unico semplificato della durata di 180 giorni.

Al comma 4 dell'art. 12 si specifica che "[...] l'autorizzazione di cui al comma 3 è rilasciata a seguito di un procedimento unico, al quale partecipano tutte le Amministrazioni interessate, svolto nel rispetto dei principi di semplificazione e con le modalità stabilite dalla legge 7 agosto 1990, n. 241, e successive modificazioni e integrazioni". Il rilascio dell'autorizzazione costituisce titolo a costruire ed esercitare l'impianto in conformità al progetto approvato e deve contenere, in ogni caso, l'obbligo al ripristino dello stato dei luoghi a carico del soggetto esercente a seguito della dismissione dell'impianto. Il termine

massimo per la conclusione del procedimento di cui al presente comma non può comunque essere superiore a centottanta giorni”.

Al comma 1 dell’art. 12 si stabilisce che “[...] le opere per la realizzazione degli impianti alimentati da fonti rinnovabili, nonché le opere connesse e le infrastrutture indispensabili alla costruzione e all’esercizio degli stessi impianti, autorizzate ai sensi del comma 3, sono di pubblica utilità ed indifferibili ed urgenti”, e pertanto consentono di attivare il procedimento espropriativo di cui al D.P.R. 327/01.

La Regione Sardegna con l’allegato alla D.G.R. 10/3 del 12 marzo 2010 “Applicazione della L.R. n. 3/2009, art. 6, comma 3 in materia di procedure autorizzative per la realizzazione degli impianti di produzione di energia da fonti rinnovabili, Atto di indirizzo e linee guida”, ha emanato le linee guida per l’Autorizzazione Unica e ha individuato nella Regione Autonoma della Sardegna il soggetto deputato al rilascio dell’autorizzazione unica (A.U.), fatta eccezione per alcune tipologie di impianti di piccola taglia. La stessa deliberazione è stata annullata dal TAR con sentenza n. 37 del 14 febbraio 2011.

Con la D.G.R. 27/16 sono state definitivamente recepite le Linee guida attuative dello Sviluppo Economico del 10 settembre 2010, “Linee Guida per l’autorizzazione degli impianti alimentati da fonti rinnovabili”. La recente D.G.R. 3/25 del 23 gennaio 2018 ha sostituito gli allegati A, A1, A2, A3, A4, A5 e B1 della D.G.R. 27/16.

Le Linee Guida sono lo strumento regolatorio mediante il quale, ai sensi della L. n. 241/1990 e della L.R. n. 24/2016, si definisce e si attua il procedimento amministrativo finalizzato alla emissione del provvedimento di Autorizzazione Unica, che costituisce l’atto di permesso alla costruzione e all’esercizio degli impianti di produzione di energia elettrica alimentati da fonti energetiche rinnovabili sulla terraferma, delle opere connesse e delle infrastrutture indispensabili alla costruzione e all’esercizio dei medesimi impianti.

Nell’allegato A in particolare si stabilisce che il procedimento unico si conclude entro e non oltre 90 giorni consecutivi dalla data di presentazione della istanza. La competenza per il rilascio dell’Autorizzazione Unica è in capo alla Regione Sardegna, Assessorato dell’Industria, “Servizio energia ed economia verde”.

D.G.R. 5/25 del 29 gennaio 2019: “Linee guida per l’Autorizzazione Unica degli impianti alimentati da fonti rinnovabili, ai sensi dell’articolo 12 del D.Lgs. n. 387/2003 e dell’articolo 5 del D.Lgs. n. 28/2011.

– si approva l’incremento del limite di utilizzo del territorio industriale per la realizzazione al suolo di impianti fotovoltaici e solari termodinamici nelle aree brownfield definite “industriali, artigianali, di servizio”, fino al 20% della superficie totale dell’area;

Modifica della D.G.R. n. 27/16 del 1° giugno 2011, incremento limite utilizzo territorio industriale”.

Con la Delibera:

– si prevede che gli Enti di gestione o comunque territorialmente competenti per tali aree (es. Comune ovvero Consorzio Industriale) dispongano con propri atti, i criteri per le attribuzioni delle superfici disponibili per l’installazione degli impianti;

– si prevede che tali Enti possano disporre con i medesimi atti, eventuali incrementi al limite menzionato al punto 1 fino ad un massimo del 35% della superficie totale dell'area;

– si stabilisce che il parere dei suddetti Enti, rispetto alla conformità circa il rispetto dei suddetti criteri, è vincolante per il rilascio dell'autorizzazione alla realizzazione dell'impianto.

L'allegato B della D.G.R 27/16 è stato sostituito dall'allegato B e allegato C della D.G.R 59/90 del 27.11.2020.

4. STRUTTURA E CRITERI DELLA RELAZIONE PAESAGGISTICA

La Relazione Paesaggistica considera le implicazioni e le interazioni col contesto paesaggistico determinate dal progetto. Scopo del presente documento è quindi quello di descrivere l'inserimento territoriale dell'opera nel suo complesso e valutarne la compatibilità sotto il profilo ambientale e paesaggistico. La presente relazione è stata redatta in conformità alla principale documentazione tecnica e normativa di riferimento ed è articolato nelle seguenti parti:

- descrizione dei luoghi e dell'intervento in progetto,
- analisi dello stato attuale della componente ambientale "paesaggio" e degli elementi di valore paesaggistico in esso presenti,
- valutazione degli impatti e della compatibilità paesaggistica del progetto e definizione degli eventuali elementi di mitigazione e compensazione necessari.

La definizione dello stato attuale e l'analisi nell'inserimento del paesaggio è stata effettuata in accordo ai criteri definiti nell'Allegato Tecnico del DPCM 12 dicembre 2005 e richiamati nell'Allegato 4 del DM 10 settembre 2010, che prevedono:

- analisi dei livelli di tutela operanti nel contesto paesaggistico e nell'area di intervento considerata, rilevabili dagli strumenti di pianificazione paesaggistica, urbanistica e territoriale e da ogni fonte normativa, regolamentare e provvedimentale"; fornendo "indicazione della presenza di beni culturali tutelati ai sensi della Parte seconda del Codice dei beni culturali e del paesaggio";
- analisi delle caratteristiche del paesaggio nelle sue diverse componenti, naturali ed antropiche configurazioni e caratteri geomorfologici; appartenenza a sistemi naturalistici (biotopi, riserve, parchi naturali, boschi); sistemi insediativi storici (centri storici, edifici storici diffusi), paesaggi agrari (assetto colturale tipici, sistemi tipologici rurali quali cascine, masserie, baite, ecc.) tessiture territoriali storiche (centuriazioni, viabilità storica); appartenenza a sistema tipologici di forte caratterizzazione locale e sovra locale (sistema delle cascine a corte chiusa, sistema delle ville, uso sistematico della pietra o del legno o del laterizio a vista, ambiti a cromatismo prevalente); appartenenza a percorsi panoramici o ad ambiti di

percezione da punti o percorsi panoramici; appartenenza ad ambiti a forte valenza simbolica”;

- analisi dell’evoluzione storica del territorio “la tessitura storica, sia vasta che minuta esistente: in particolare, il disegno paesaggistico (urbano e/o extraurbano), l’integrità di relazioni, storiche, visive, simboliche dei sistemi di paesaggio storico esistenti (rurale, urbano, religioso, produttivo, ecc.), le strutture funzionali essenziali alla vita antropica, naturale e alla produzione (principali reti di infrastrutturazione); le emergenze significative, sia storiche che simboliche”;
- analisi dell’intervisibilità dell’impianto del paesaggio “rappresentazione fotografica dello stato attuale dell’area d’intervento e del contesto paesaggistico, ripresi da luoghi di normale accessibilità e da punti e percorsi panoramici, dai quali sia possibile cogliere con completezza le fisionomie fondamentali del territorio. Nel caso di interventi collocati in punti di particolare visibilità (pendio, lungo mare, lungo fiume, ecc.) andrà particolarmente curata la conoscenza dei colori, dei materiali esistenti e prevalenti dalle zone più visibili, documentata con fotografie e andranno studiate soluzioni adatte al loro inserimento sia nel contesto paesaggistico che nell’area di intervento”.

Per la valutazione dell’interferenza visiva sono state predisposte specifiche mappe di intervisibilità, sulla base delle quali e in funzione delle caratteristiche delle componenti del paesaggio, sono stati individuati specifici punti di fruizione visuale ritenuti significativi a partire dai quali sono stati realizzati fotoinserimenti per la valutazione della compatibilità paesaggistica dell’intervento.

In ossequio a tali disposizioni, la relazione paesaggistica, come su esposto prende in considerazione tutti gli aspetti che emergono dalle seguenti attività:

- analisi dei livelli di tutela
- analisi delle caratteristiche del paesaggio nelle sue diverse componenti, naturali ed antropiche
- analisi dell’evoluzione storica del territorio.
- analisi del rapporto percettivo dell’impianto con il paesaggio e verifica di eventuali impatti cumulativi.

La verifica di compatibilità dell’intervento sarà basata sulla disamina dei seguenti parametri di lettura:

- Parametri di lettura di qualità e criticità paesaggistiche;
- diversità: riconoscimento di caratteri/elementi peculiari e distintivi, naturali e antropici, storici, culturali, simbolici, ecc.;

- integrità: permanenza dei caratteri distintivi di sistemi naturali e di sistemi antropici storici (relazioni funzionali, visive, spaziali, simboliche, ecc. tra gli elementi costitutivi);
- qualità visiva: presenza di particolari qualità sceniche, panoramiche, ecc.,
- rarità: presenza di elementi caratteristici, esistenti in numero ridotto e/o concentrati in alcuni siti o aree particolari;
- degrado: perdita, deturpazione di risorse naturali e di caratteri culturali, storici, visivi, morfologici, testimoniali;

Il presente studio oltre ad analizzare le interferenze dirette delle opere sui beni paesaggistici dell'intorno e a verificare la compatibilità con le relative prescrizioni e direttive di tutela, si concentra anche sulle interferenze percettive indirette su beni esistenti nelle cosiddette aree contermini e sulla valutazione di tutte le implicazioni e relazioni che l'insieme delle azioni previste può determinare alla scala più ampia. Lo studio considera l'assetto paesaggistico attuale, che non evidenzia solo i valori identitari consolidati ma anche un nuovo assetto paesaggistico nel quale si integrano e si sovrappongono i vecchi ed i nuovi processi di antropizzazione.

Nel territorio di interesse, ubicato in prossimità di un sito caratterizzato per circa 60 anni dalla presenza del grande polo industriale e petrochimico di porto Torres, si è generato un vero e proprio paesaggio dell'energia, che con gli impianti eolici, realizzati già dalla metà degli anni '90, connota fortemente il territorio sia da un punto di vista fisico che concettuale.

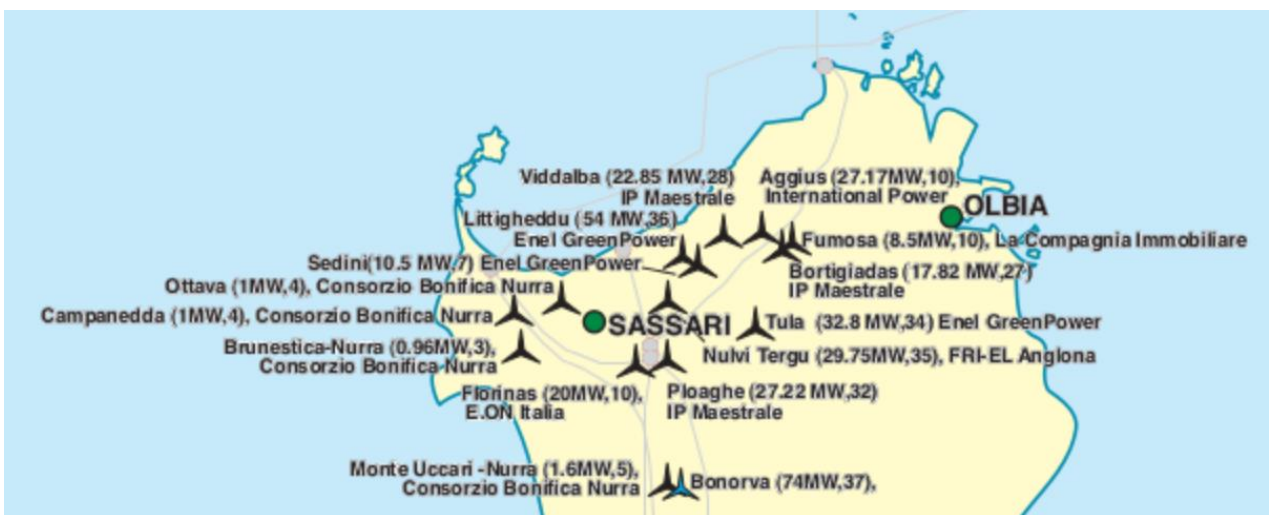

Gli impianti realizzati a poche centinaia di metri dalla Centrale Termoelettrica "Fiume Santo" di ENEL, simbolo dell'utilizzo delle fonti fossili, o gli impianti esistenti o in fase di realizzazione nell'area della Nurra, rappresentano una sorta di landmark a testimoniare l'adesione del territorio alle nuove green economy e alle sfide della contemporaneità in relazione alla lotta ai cambiamenti climatici e alla riduzione dei gas climalteranti.

Per aspetti percettivi, l'impianto in oggetto assume un rilievo a scala vasta e la sua dislocazione interessa la porzione di territorio compreso tra la penisola di Stintino e le aree a est e a sud di Porto Torres, caratterizzato dall'alternarsi di rilievi collinari e zone pianeggianti costiere, inciso da torrenti e punteggiato dalle testimonianze insediative della zona, ricca di siti archeologici e fortemente marcata dalle grandi opere di bonifica delle paludi costiere e dagli interventi realizzati in area industriale. Lo studio paesaggistico e la valutazione dei rapporti determinati dall'opera rispetto all'ambito spaziale di riferimento, è stato pertanto esteso all'intero contesto, e in ogni caso all'intero bacino visuale interessato dall'impianto. A tal proposito, è opportuno ribadire quanto premesso e anticipare quanto analizzato in termini di relazioni percettive tra l'impianto e il contesto di riferimento, che lungo la costa è connotato da una caratteristica condizione di "openness", condizione che man mano viene meno inoltrandosi verso le zone interne, caratterizzate da un andamento morfologicamente vario e da modesti rilievi collinari che spesso schermano le visuali verso la costa e l'area industriale. Sono pochi i punti elevati facilmente accessibili e prossimi all'area che offrono la possibilità di poter tralasciare dall'alto la piana costiera e il Golfo dell'Asinara, se si eccettuano i versanti del Monte Alvaro e del Monte Rose posti immediatamente a sud dell'area industriale. Da questi punti elevati si godono viste sconfiniate, ma per lo stesso motivo si percepisce, tralasciando gli impianti fotovoltaici ed eolici esistenti o le grandi ciminiere dell'area industriale.

Percorrendo le strade che innervano la piana costiera o risalgono verso l'interno, anche se le condizioni orografiche permetterebbero la visuale verso l'area industriale e verso la centrale eolica, spesso la fitta vegetazione di bordo o i manufatti esistenti che amano o negano completamente la vista verso le alte ciminiere. Pertanto, a prescindere dalle relazioni visive con il contesto e fatti salvi il rispetto dei vincoli e l'adesione ai piani paesistici vigenti, l'attenzione prevalente dello studio va riferita principalmente al progetto, alla definizione di criteri di scelta del sito, ai principi insediativi, agli accorgimenti progettuali intrapresi e all'insieme di azioni organiche e complementari utili a garantire la compatibilità paesaggistica dell'intervento. Grande attenzione è stata posta nell'ubicazione dei pannelli affinché la loro presenza non possa interferire negativamente e alterare le visuali panoramiche, dai principali punti di vista accessibili e posti in corrispondenza di strade o punti di particolare interesse.

5. DESCRIZIONE DEL PROGETTO

5.1 Accessibilità e connessioni con le reti esterne (stradali e rete elettrica)

Il sito di circa 76 ha su cui si prevede la realizzazione dell'impianto fotovoltaico proposto è accessibile dalle strade secondarie che si dipartono dalla S.P.18 che collega Sassari con Palmadula.

Verifiche puntuali sul campo hanno permesso di accertare la reale consistenza della viabilità indicata in cartografia. Su questa base sono stati individuati i tratti di strade esistenti che possono essere direttamente utilizzati, quelli che abbisognano di interventi di ripristino e/o sistemazione, e le piste da realizzarsi ex-novo.

Per una maggiore chiarezza d'esposizione si riportano di seguito alcune considerazioni tecniche:

L'accesso al lotto, nei quali saranno installati i pannelli fotovoltaici, è garantito dalle numerose strade esistenti. Tali strade, allo stato attuale, non hanno una pavimentazione in asfalto, a parte la strada che divide i due corpi dell'impianto, consentendo in ogni caso la perfetta transitabilità dei veicoli.

La larghezza in sezione delle suddette strade è variabile da 4/5 m; pertanto, i mezzi utilizzati nelle fasi di cantiere e di manutenzione in fase di esercizio, possono utilizzare la viabilità esistente senza difficoltà.

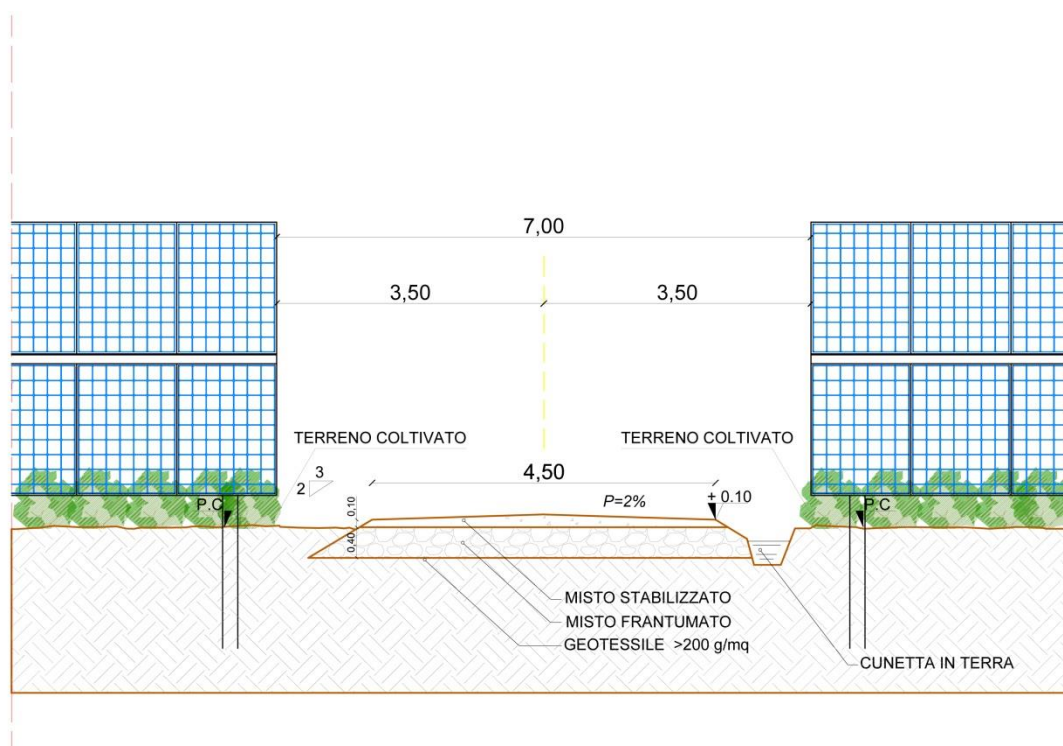

5.2 Descrizione dell'intervento progettuale

La realizzazione dell'impianto sarà eseguita mediante l'installazione di moduli fotovoltaici a terra installati su sistema ad inseguimento monoassiale che raggiunge +/- 55°G di inclinazione rispetto al piano di calpestio.

Il fissaggio della struttura di sostegno dei moduli al terreno avverrà a mezzo di un sistema di fissaggio del tipo a infissione con battipalo nel terreno e quindi amovibile in maniera tale da non degradare, modificare o compromettere in qualunque modo il terreno utilizzato per l'installazione e facilitarne lo smantellamento o l'ammodernamento in periodi successivi senza l'effettuazione di opere di demolizione scavi o riporti. Il movimento dei moduli avviene durante l'arco della giornata con piccolissime variazioni di posizione che ad una prima osservazione darà l'impressione che l'impianto risulti fermo.

L'impianto in progetto, del tipo ad inseguimento monoassiale, prevede l'installazione di strutture di supporto dei moduli fotovoltaici (realizzate in materiale metallico), disposte in direzione Nord-Sud su file parallele ed opportunamente spaziate tra loro (interasse di 10,5 m), per ridurre gli effetti degli ombreggiamenti.

Le strutture di supporto sono costituite fondamentalmente da tre componenti

1. I pali in acciaio zincato, direttamente infissi nel terreno;
2. La struttura porta moduli girevole, montata sulla testa dei pali, composta da profilati in alluminio, sulla quale vengono posate due file parallele di moduli fotovoltaici
3. L'inseguitore solare monoassiale, necessario per la rotazione della struttura porta moduli.

L'inseguitore è costituito essenzialmente da un motore elettrico che tramite un'asta collegata al profilato centrale della struttura di supporto, permette di ruotare la struttura durante la giornata, posizionando i pannelli nella perfetta angolazione per minimizzare la deviazione dall'ortogonalità dei raggi solari incidenti, ed ottenere per ogni cella un surplus di energia fotovoltaica generata.

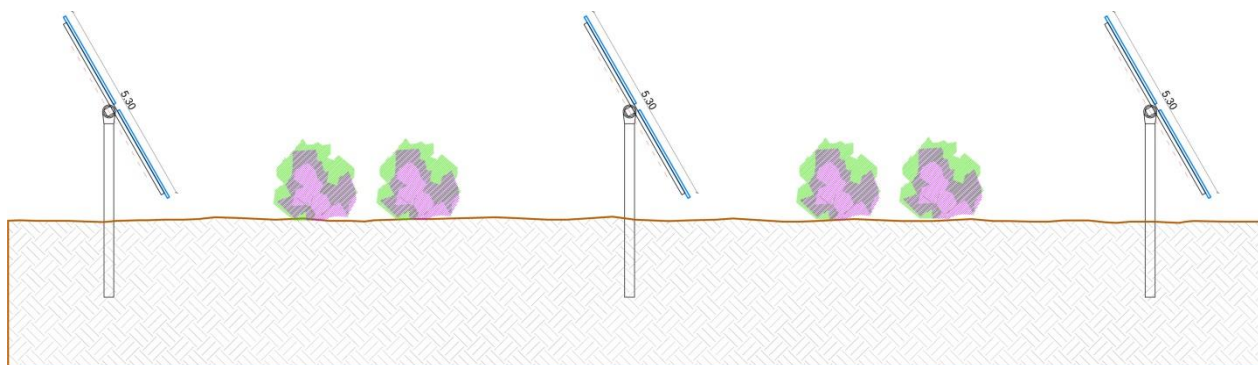

L'inseguitore solare serve ad ottimizzare la produzione elettrica dell'effetto fotovoltaico (il silicio cristallino risulta molto sensibile al grado di incidenza della luce che ne colpisce la superficie) ed utilizza la tecnica del backtracking, per evitare fenomeni di ombreggiamento a ridosso dell'alba e del tramonto. In pratica nelle prime ore della giornata e prima del tramonto i moduli non sono orientati in posizione ottimale rispetto alla direzione dei raggi solari, ma hanno un'inclinazione minore (tracciamento invertito). Con questa tecnica si ottiene una maggiore produzione energetica dell'impianto fotovoltaico, perché il

beneficio associato all'annullamento dell'ombreggiamento e superiore alla mancata produzione dovuta al non perfetto allineamento dei moduli rispetto alla direzione dei raggi solari

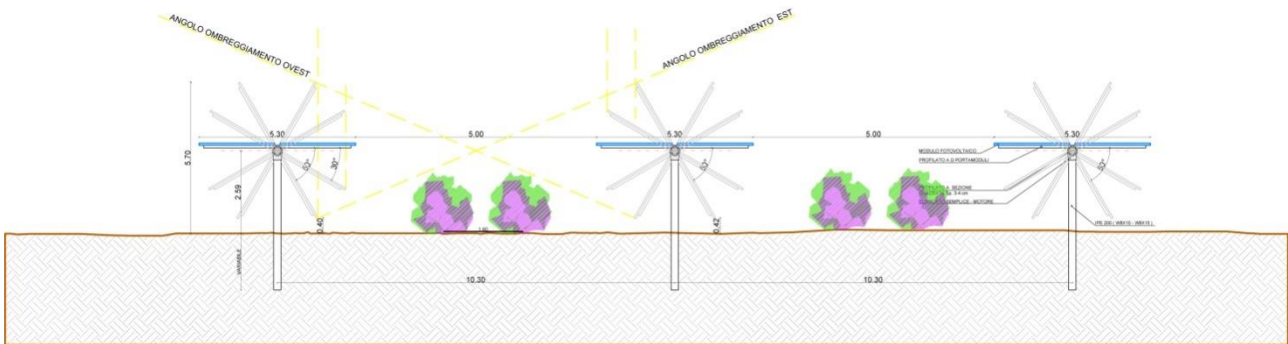

L'altezza dei pali di sostegno è stata fissata in modo tale che lo spazio libero tra il piano campagna ed i moduli, alla massima inclinazione, sia superiore a 0,50 m, per agevolare la fruizione del suolo per le attività agricole. Di conseguenza, l'altezza massima raggiunta dai moduli è di 4,40 m.

La larghezza in sezione delle suddette strade è variabile da 4 a 6 m; pertanto, i mezzi utilizzati nelle fasi di cantiere e di manutenzione e in fase di sfruttamento agricolo del fondo potranno operare senza alcuna difficoltà.

La tipologia di struttura prescelta, considerata la distanza tra le strutture gli ingombri e l'altezza del montante principale si presta ad una perfetta integrazione impianto tra impianto fotovoltaico ed attività agricole.

Come precedentemente illustrato nei paragrafi precedenti, l'impianto fotovoltaico è stato progettato, con lo scopo di garantire lo svolgimento di attività di coltivazione agricola identificando anche a mezzo di contributi specialistici di un Dottore Agronomo quali coltivazioni effettuare nell'area di impianto e quali accorgimenti progettuali adottare, al fine di consentire la coltivazione con mezzi meccanici, il tutto meglio specificato nella Relazione Agronomica in allegato.

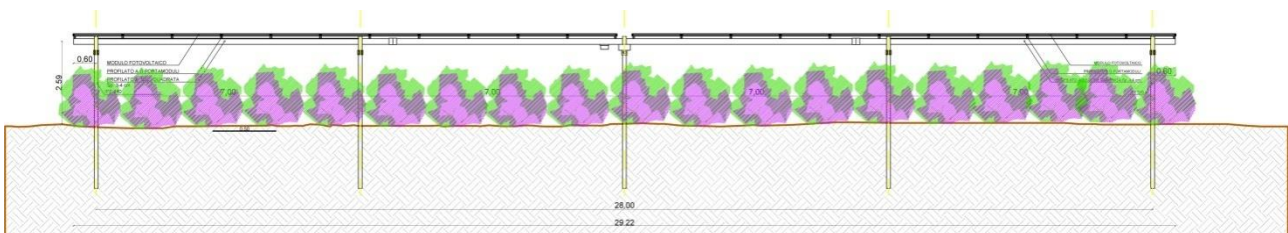

Per rendere i terreni in cui è prevista la realizzazione dell'impianto fotovoltaico idonei alla coltivazione, prima dell'inizio delle attività di installazione delle strutture di sostegno si eseguirà un livellamento mediante livellatrice

Non è necessario effettuare altre operazioni preparatorie per l'attività di coltivazione agricola, come ad esempio scasso a media profondità (0,60-0,70 m) mediante ripper e concimazione di fondo, ad

esclusione dell'area interessata dalla realizzazione della fascia arborea in quanto i terreni si prestano alle coltivazioni e presentano un discreto contenuto di sostanza organica.

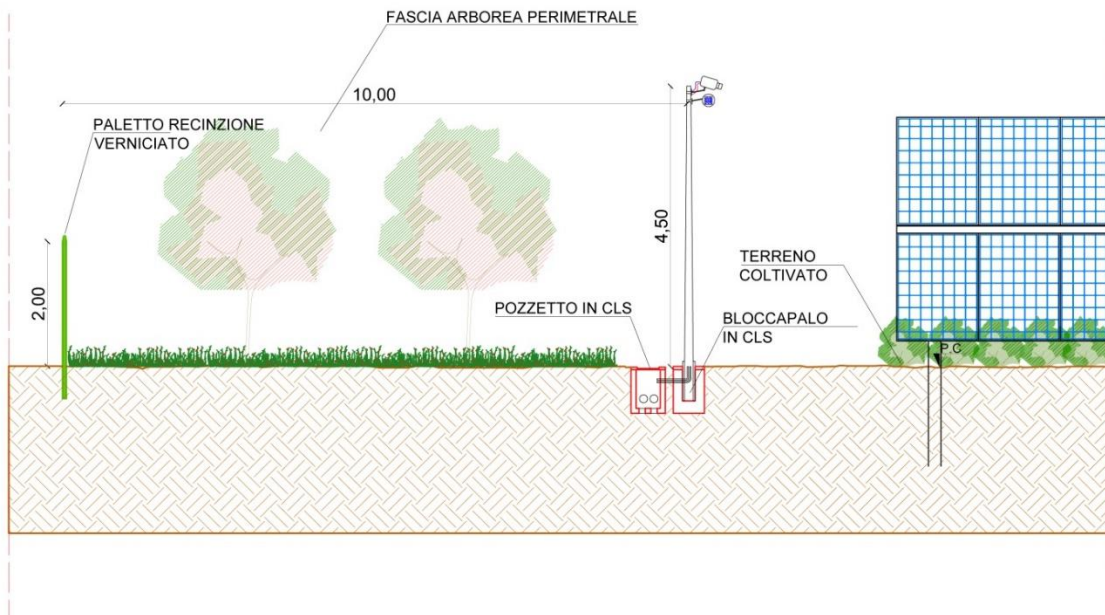

Le attività di coltivazione delle superfici con l'impianto fotovoltaico in esercizio includono anche le attività riguardanti la fascia arborea perimetrale, nella quale saranno impiantati piante di mandorlo. Si è ritenuto opportuno orientarsi verso colture ad elevato grado di meccanizzazione o del tutto meccanizzate, considerata l'estensione dell'area.

VISTA FRONTALE SCALA 1:50

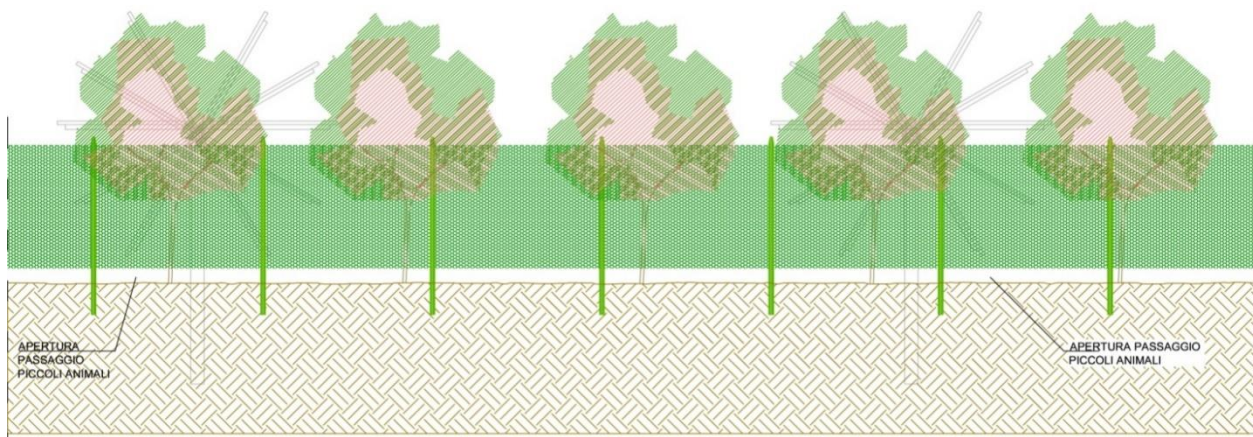

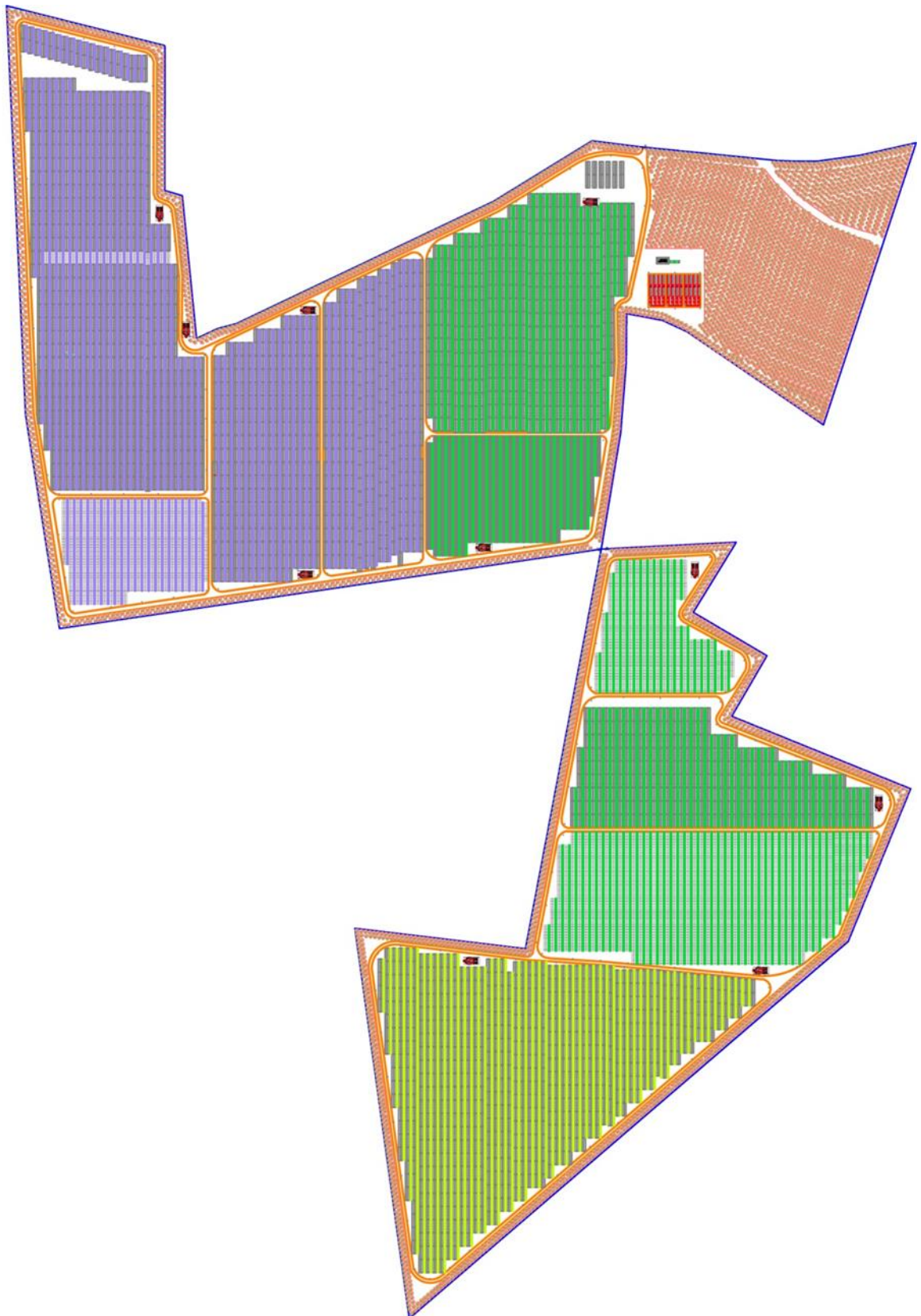

Partendo dalla parte nord dell'impianto agro fotovoltaico possiamo distinguere in planimetria, in base ai diversi colori le quattro coltivazioni prese in esame :

➤ **Colture nelle interfile dell'impianto fotovoltaico parte nord "LA LAVANDA"**

Sulle fasce di terreno tra le file, si praticherà la coltura di piante aromatiche/ officinali, ed in particolare della lavanda. Questa coltura presenta una serie di caratteristiche tali da renderla particolarmente adatta per essere coltivata tra le interfile dell'impianto fotovoltaico:

- ridotte dimensioni della pianta;
- disposizione in file strette;
- gestione del suolo relativamente semplice;
- ridottissime esigenze idriche;
- svolgimento del ciclo riproduttivo e maturazione nel periodo tardo primaverile-estivo;
- possibilità di praticare con facilità la raccolta meccanica;
- si tratta di una pianta molto utile e porta molti vantaggi all'orto, attraendo insetti utili e prestandosi a vari impieghi;
- Con i suoi splendidi fiori viola profuma e abbellisce l'ambiente.

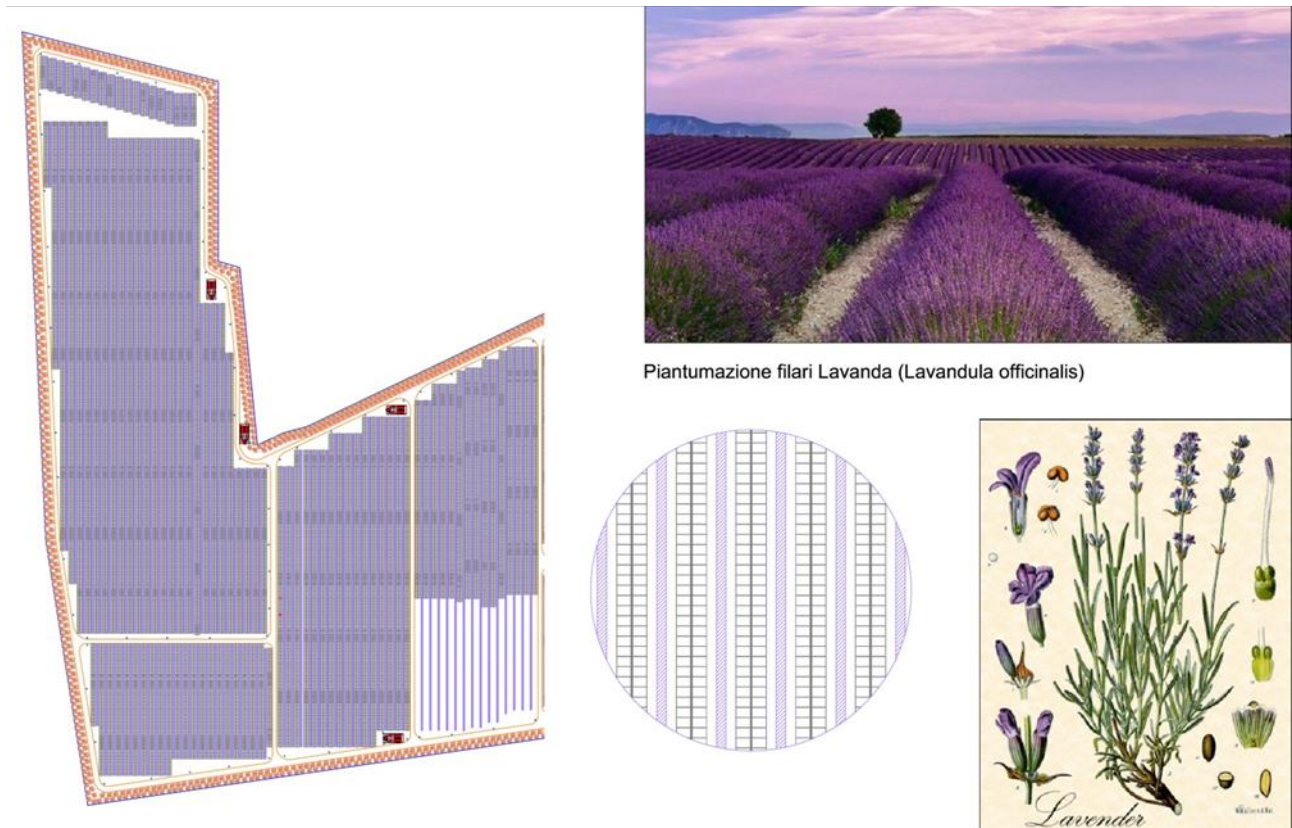

➤ **Colture nelle interfile dell'impianto fotovoltaico parte centrale "L'ALOE"**

Sulle fasce di terreno tra le file, si praticherà la coltura di piante di Aloe Vera. Questa coltura presenta una serie di caratteristiche tali da renderla particolarmente adatta per essere coltivata tra le interfile dell'impianto fotovoltaico:

- ridotte dimensioni della pianta;

- disposizione in file strette;
- gestione del suolo relativamente semplice, non teme la siccità e necessita di innaffiature sporadiche;
- ridottissime esigenze idriche, questa pianta ama la luce diretta del sole e il caldo;
- svolgimento del ciclo riproduttivo l'aloè può essere raccolta 4 volte l'anno con una media di 3 foglie per pianta;
- possibilità di praticare con facilità la raccolta a mano per non danneggiare la pianta;
- si tratta di una pianta molto utile e porta molti vantaggi.
- Considerata anche una bellissima pianta ornamentale e succulenta è formata da foglie triangolari e appuntite molto spesse.

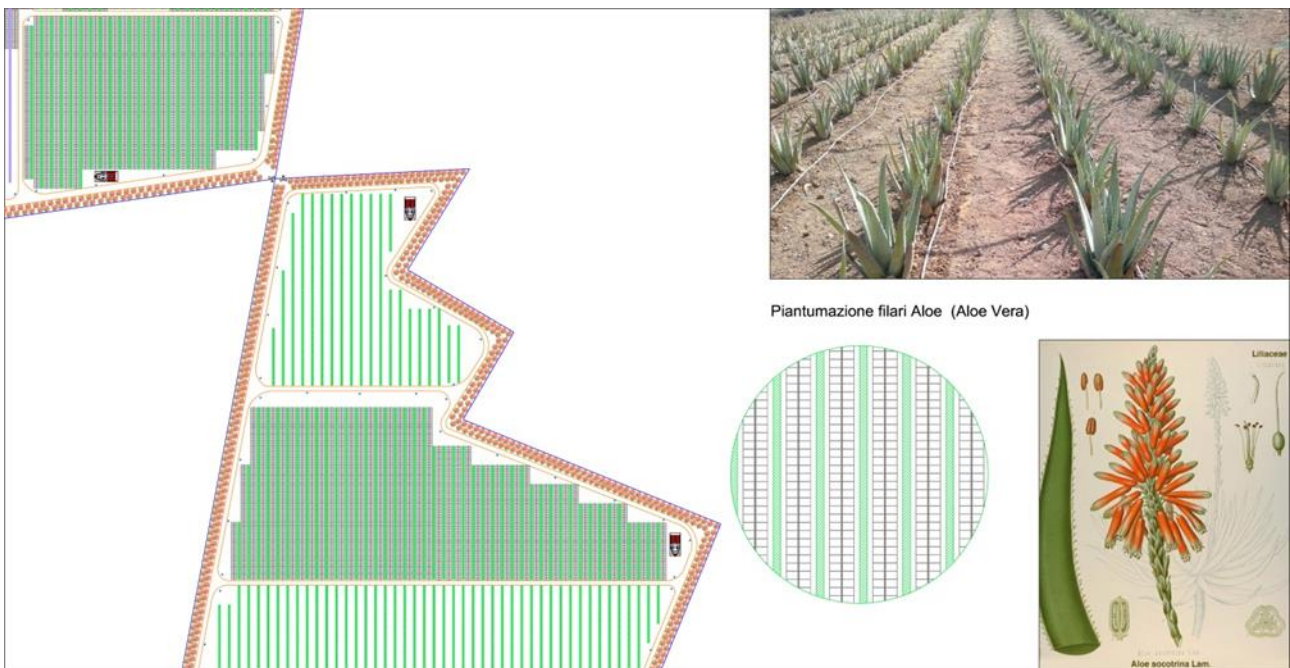

- **Colture nelle interfile dell'impianto fotovoltaico parte Sud "L'ASPARAGO SELVATICO"**
- Sulle fasce di terreno tra le file, si praticherà la coltura di piante dell' **Asparagus acutifolius**. Questa coltura presenta una serie di caratteristiche tali da renderla particolarmente adatta per essere coltivata tra le interfile dell'impianto fotovoltaico:
- ridotte dimensioni della pianta in quanto arbustiva e cespugliosa;
 - disposizione in file strette;
 - gestione del suolo relativamente semplice, non teme la siccità e necessita di innaffiature sporadiche;
 - ridottissime esigenze idriche;
 - svolgimento del ciclo riproduttivo: l'asparago può essere raccolto da marzo fino a giugno; l'asparago viene estirpato da terra, produrrà 10 nuovi asparagi. Questa sembra la tecnica di raccolta migliore per far continuare a produrre nuovi getti alla pianta madre.
 - possibilità di praticare con facilità la raccolta a mano per non danneggiare la pianta;
 - si tratta di una pianta molto utile e porta molti vantaggi.

- Consideriamo la parte di coltivazione dell' ***Asparagus acutifolius***, sperimentale in quanto, non si è a conoscenza di produzioni in larga scala in Sardegna. Con questa sperimentazione si vorrebbe dare l'imput e il messaggio che l'asparagus che si trova in natura va rispettato, in quanto nella nostra terra nel periodo che va da fine inverno a fine primavera tutte le piante che si trovano in natura vengono estirpate e non rispettate per meri scopi commerciali. Tutto ciò verrà meglio argomentato nella Relazione Agronomica.

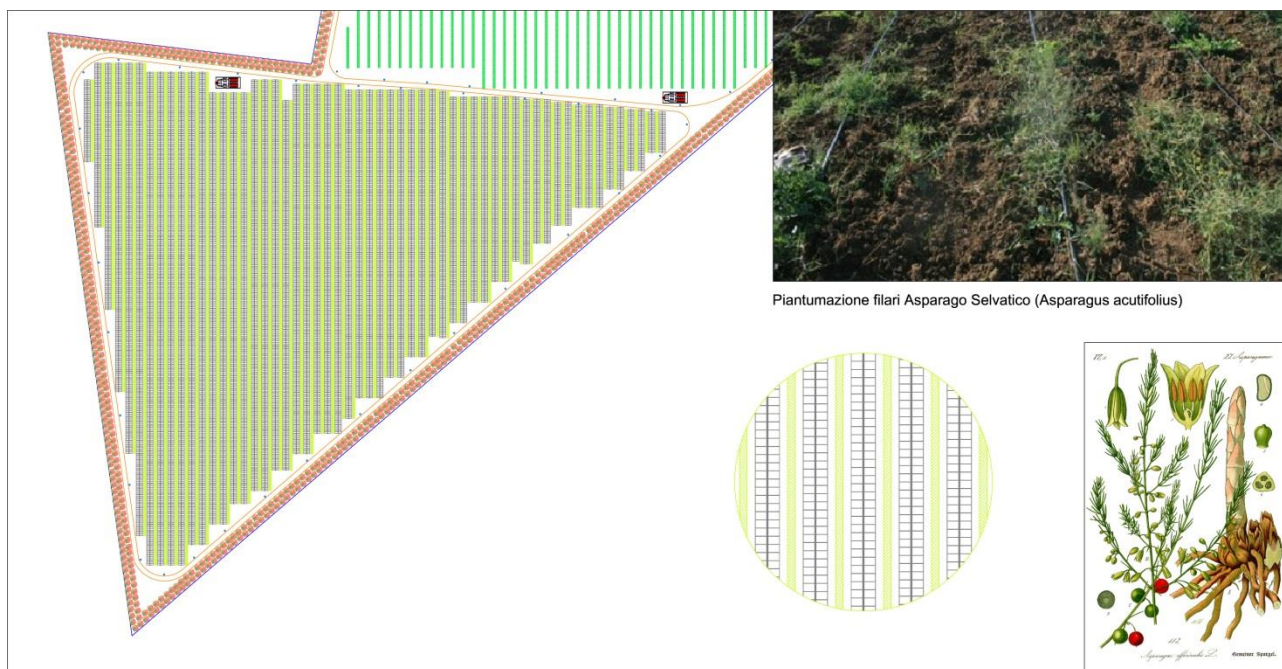

- ***Colture nel perimetro di mitigazione e nelle parti inutilizzate dell'impianto "IL MANDORLO"***
 Nella fascia arborea perimetrale, avente una larghezza di variabile tra gli 8 e i 10,00 metri, è previsto l'impianto di un mandorleto su due file di piante, con la stessa disposizione che si praticerebbe in pieno campo; (per il pieno campo sono state utilizzate alcune porzioni di terreno dove non è stato posizionato l'impianto fotovoltaico)
 Le piante di mandorlo saranno messe a dimora su due file distanti m 5,50, con distanze sulla fila pari a m 4,80. Le due file saranno disposte con uno sfalsamento di 2,80 m, per facilitare l'impiego della raccogliitrice meccanica anteriore, in modo da permettere un percorso "a zig zag", evitando il numero di manovre. Inoltre, questa disposizione sfalsata garantisce di creare una barriera visiva più adatta alla necessità mitigativa dell'impianto.

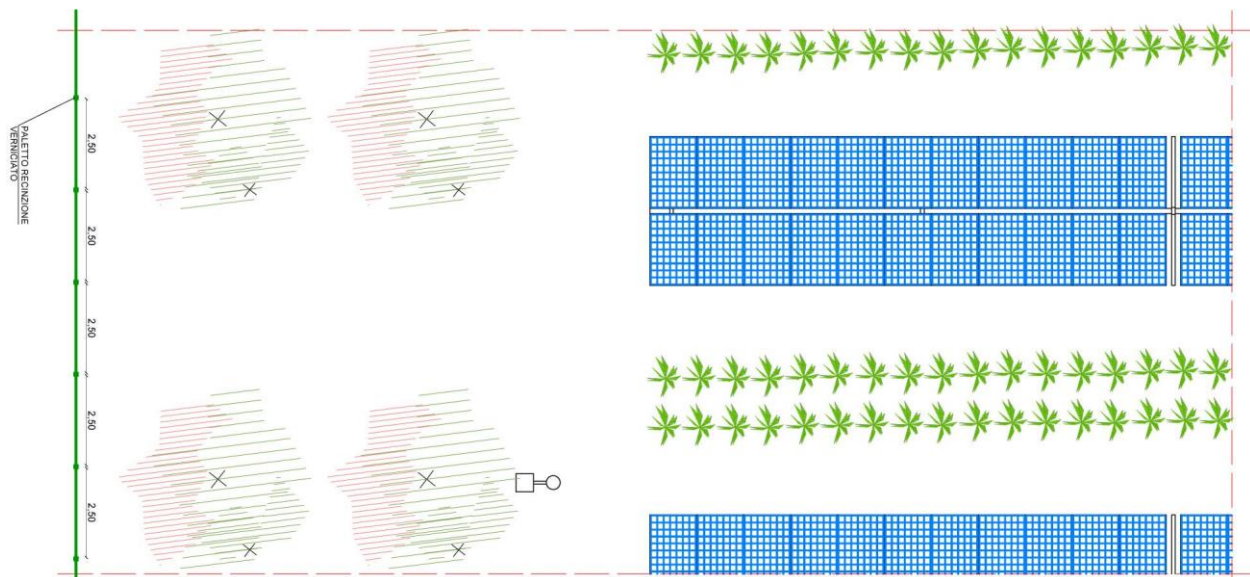
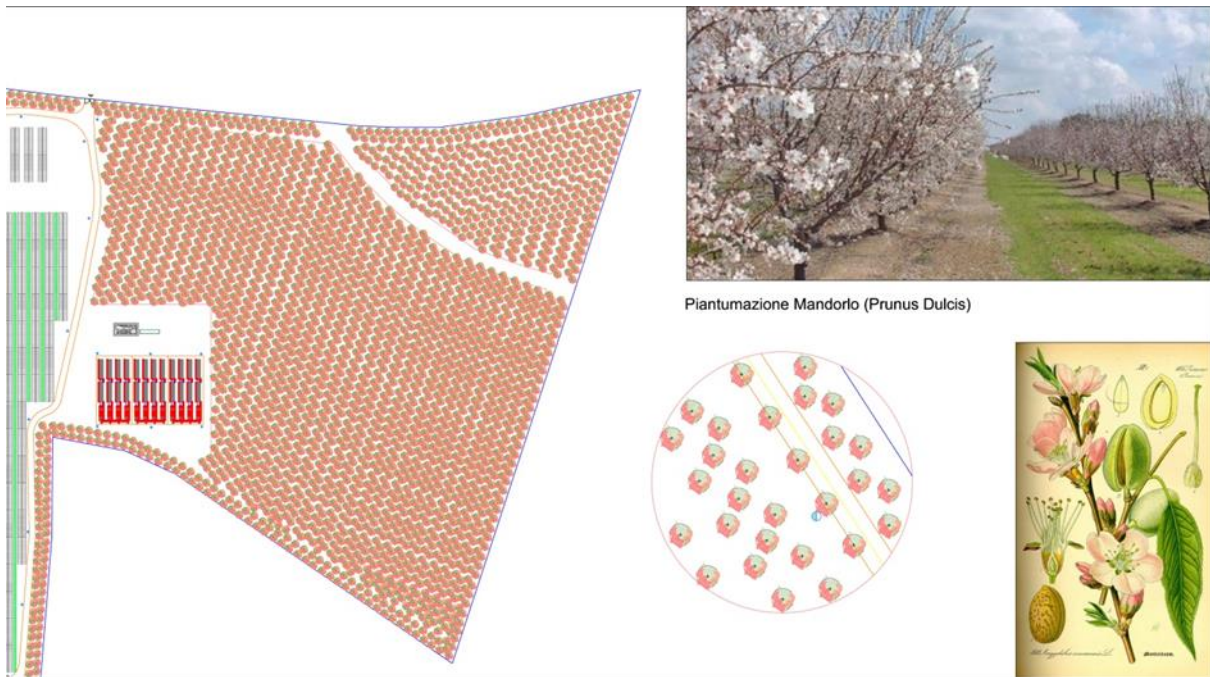

Le attività di coltivazione agricola nell'area dell'impianto fotovoltaico saranno eseguite con cadenze periodiche e programmate, da manodopera generica e specializzata. Di seguito si riporta un elenco delle possibili attività previste, con la relativa frequenza.

TIPICO DRENAGGIO - SCALA 1:50

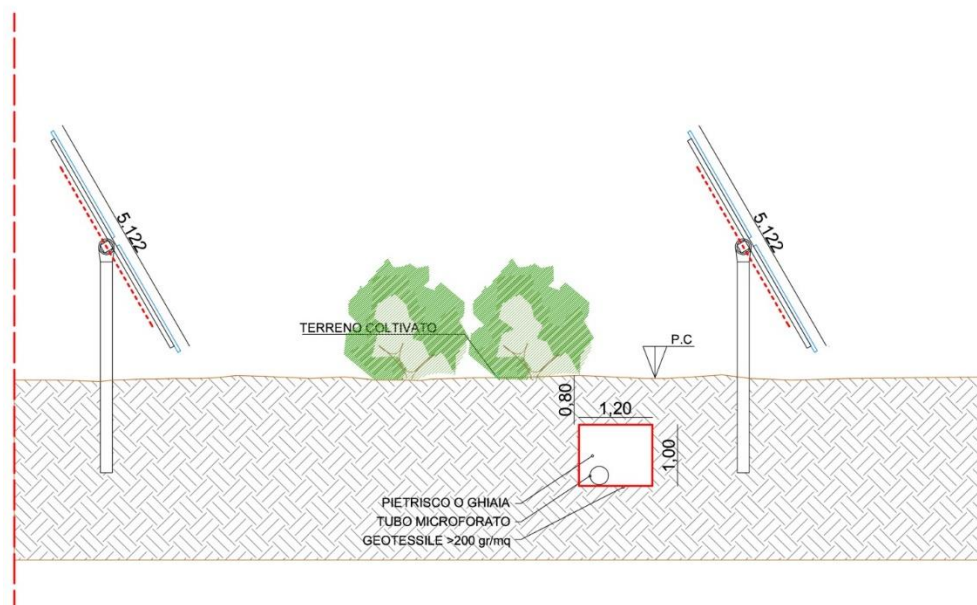

- Aratura a bassa profondità (25-30 cm) su tutta l'area, prima della messa a dimora delle specie scelte.
- Concimazione su tutta l'area a cadenza annuale eseguita nel periodo invernale
- Diserbo tra le interfile a cadenza annuale, se strettamente necessario dopo la concimazione
- Lavorazioni nelle interfile 4-6 volte all'anno e in funzione delle contingenti necessità
- Trattamenti fitosanitari dedicati alla fascia arborea 3-4 volte all'anno e in funzione delle contingenti necessità
- Potatura mandorli Annuale
- Raccolta da marzo fino a giugno dell'*Asparagus acutifolius*
- Raccolta dell'*Aloe Vera* 4 volte l'anno con una media di 3 foglie per pianta
- Raccolta *Lavanda* nel periodo tardo primaverile-estivo
- Raccolta mandorle Annuale, nel periodo estivo

Per la Conversione e trasformazione dell'energia saranno installati sei blocchi del tipo Shelter a formare delle Power Station. Ogni struttura sarà realizzata con componenti prefabbricati e preassemblati da posizionare al di sopra il piano di calpestio opportunamente livellato e riempito con materiale idoneo al carico delle apparecchiature che conterrà tutti i cunicoli necessari per il passaggio dei cavi e dovrà avere caratteristiche costruttive conformi alla Normativa CEI 016 Vigente. Tale sistema sarà accessoriatato al fine di contenere tutte le apparecchiature necessarie di protezione, conversione, trasformazione e ausiliarie compresi tutti i collegamenti tra le stesse.

Verranno eseguite tutte le connessioni dei moduli fotovoltaici, scelti in funzione delle migliori garanzie ed efficienze presenti attualmente sul mercato che consentono di avere le maggiori potenze con la

minima superficie per 900W per ciascun modulo, che formeranno le stringhe per il successivo collegamento ai quadri di campo dai quali si deriveranno le linee di connessione alle Power Station contenenti gli inverters e i dispositivi di trasformazione e protezione per la connessione alle cabine di ricevimento per l'immissione dell'energia in rete. Ultimate tutte le opere interne al campo fotovoltaico secondo il progetto di connessione alla RTN approvato nello specifico da Terna verranno eseguiti gli scavi e le linee interrato di connessione poste nelle fasce di rispetto consortili secondo i percorsi indicati per realizzare l'elettrodotto di alimentazione dell'impianto per il collegamento del cavo in entra-esci alla nuova SS Terna.

L'impianto fotovoltaico proposto prevede complessivamente una potenza d'installazione nominale pari 61 670.700 kW e una produzione di energia annua pari a 82 361 989.58 kWh (equivalente a 1 335.51 kWh/kW), derivante da 105 420 moduli che occupano una superficie di 288 218.28 m², ed è composto da 42 generatori

6. ANALISI DELLO STATO ATTUALE

6.1 Inquadramento territoriale ed urbanistico dell'area d'intervento

Per definire un contesto territoriale valido su cui operare e sopra il quale ricadono gli effetti degli interventi definiti nel progetto in questione, si è ampliata l'iniziale area di studio, oltre quelli che sono i limiti fisici dettati dalle caratteristiche morfologiche del territorio, per andare a ricercare elementi storico-ambientali che legano quest'area con le aree limitrofe. L'analisi è risultata importante per avvalorare la scelta del sito come adatto per la realizzazione dell'impianto. Viene di seguito esposta la caratterizzazione localizzativa - territoriale del sito sul quale è previsto l'impianto e la rispondenza dello stesso alle indicazioni urbanistiche comunali, provinciali e regionali. Da tali dati risulta evidente la bontà dei siti scelti e la compatibilità degli stessi con le opere a progetto, fermo restando l'obbligo di ripristino dello stato dei luoghi a seguito di dismissione dell'impianto.

L'area interessata ricade interamente nel territorio del comune di Sassari, provincia di Sassari, in località denominata "Serra Longa". Nella cartografia IGM 1:25.000 n.459 "La Crucca". Nella carta tecnica regionale 1:10.000 nei fogli CTR 459050-459060 "Monte Nurra" del quadro d'unione. La posizione del centro abitato di Sassari è dislocato nella parte a Est rispetto all'intervento proposto. Il territorio comunale di Sassari si estende su una superficie di 546.08 Km² con una popolazione residente di circa 124.1110 abitanti e una densità di 233,9 ab./Km². Confina con 12 comuni: Alghero, Muros, Olmedo, Osilo, Ossi, Porto Torres, Sennori, Sorso, Stintino, Tissi, Uri, Usini.

6.2 Inquadramento Ortofotocarta

Nel progettare l'Impianto Agro fotovoltaico, a parte le ovvie considerazioni di ordine tecnico/economico, si sono tenute in debita considerazione sia le caratteristiche intrinseche del sito, quanto e soprattutto quelle estrinseche legate al contesto territoriale nel quale il sito stesso è ubicato. La attenta valutazione dei sistemi naturalistici ed insediativi unitamente al livello di tutela dei medesimi ha consentito di accertare la compatibilità del progetto proposto al contesto paesaggistico che lo ospita. Nel caso specifico, si è cercato di inserire l'opera evitando quanto più possibile qualunque tipo di alterazione che potesse generare agli occhi dei fruitori del territorio una idea di forte trasformazione del medesimo.



Figura 2 - Individuazione Impianto su Ortofotocarta

6.3 Descrizione dei caratteri paesaggistici del contesto e dell'area d'intervento

Il concetto di paesaggio ha subito una forte evoluzione nel tempo ed oggi viene considerato molto di più dell'insieme delle caratteristiche visibili di un territorio. In accordo con la Convenzione Europea del Paesaggio esso esprime l'interazione tra l'attività umana e l'ambiente nella loro reciproca evoluzione, nel tempo e nello spazio, e per questo risulta essere un organismo vivo, con una propria storia ed un proprio carattere definito. In esso è possibile scorgere le tracce lasciate da ogni generazione che lo ha abitato, modificandolo, e per questo costituisce una sorta di archivio del nostro passato, un insieme delle caratteristiche identitarie e di quelle naturalistico-ambientali del territorio, comprensivo delle microstorie delle comunità che in esso vivono e che in esso si riconoscono. La descrizione dell'area di intervento e dei caratteri paesaggistici riguarda i seguenti ambiti d'analisi:

- configurazioni e caratteri geomorfologici;
- appartenenza a sistemi naturalistici (biotopi, riserve, parchi naturali, boschi);
- appartenenza a sistemi insediativi storici (centri storici, edifici storici diffusi), paesaggi agrari (assetti colturali tipici sistemi tipologici rurali quali cascine, masserie, baite, ecc.), tessiture territoriali storiche (centuriazioni, viabilità storica); sistemi tipologici di forte caratterizzazione locale e sovralocale (sistema delle cascine a corte chiusa, sistema delle ville, uso della pietra, del legno, laterizio, ambiti a cromatismo prevalente);
- appartenenza a percorsi panoramici o ad ambiti di percezione da punti o percorsi panoramici;
- appartenenza ad ambiti a forte valenza simbolica (in rapporto visivo diretto con luoghi celebrati dalla devozione popolare, dalle guide turistiche, dalle rappresentazioni pittoriche o letterarie).

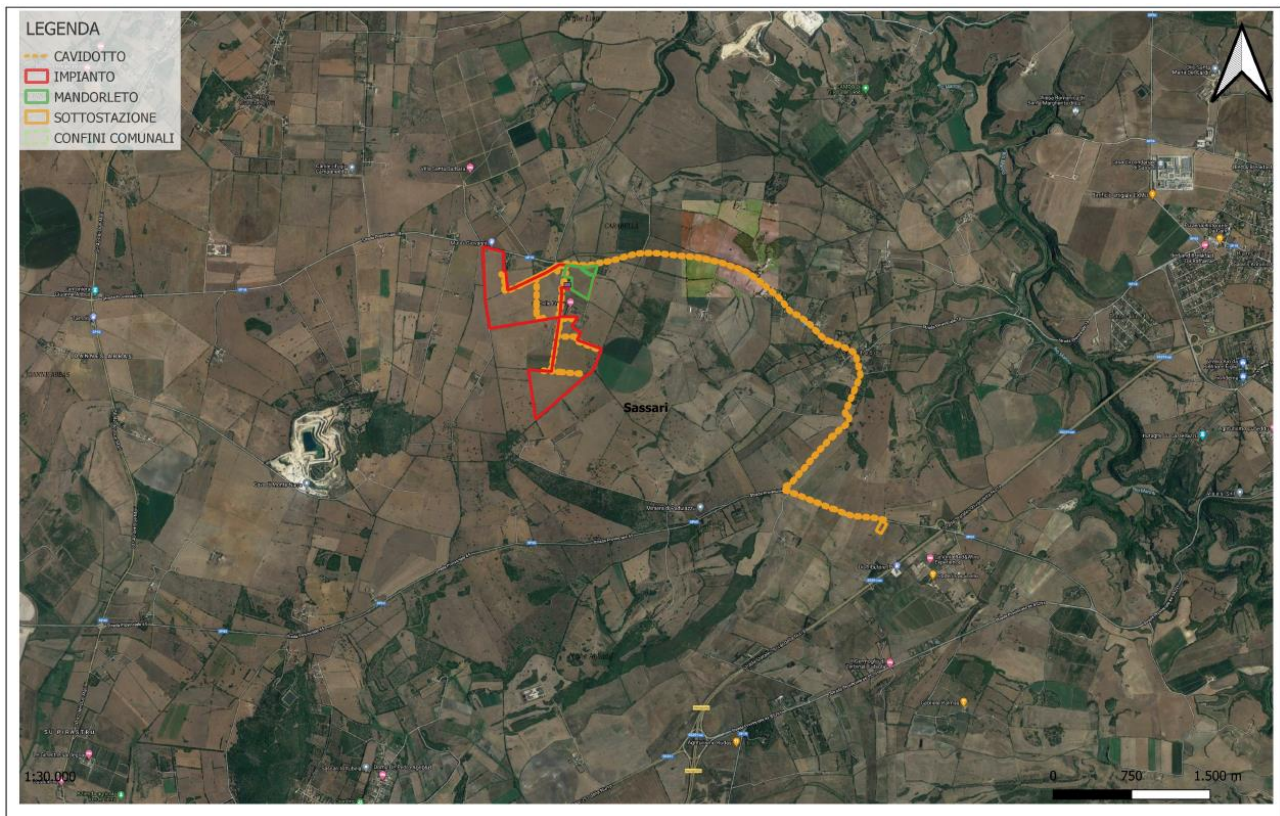
La relazione oltre ad analizzare questi aspetti sarà corredata da una sintesi delle principali vicende storiche e dalla documentazione cartografica e di inquadramento delle tavole allegate.

6.4 Caratterizzazione geografico-localizzativa

Il sito individuato per la realizzazione dell'impianto, oggetto della presente relazione si trova nella Sardegna nord-occidentale, nel territorio della Nurra ed è compreso nei limiti amministrativi del Comune di Sassari. Il sito ricade nel Comune di Sassari provincia di Sassari.



Figura 3 – Localizzazione dell'impianto su base IGM

6.5 Caratterizzazione morfologica

Le morfologie di un territorio sono strettamente connesse, non solo agli agenti morfologici predominanti, ma dalle litologie presenti e la loro resistenza all'erosione e alterazione. Pertanto, vista la varietà di litologie presenti nel territorio di Sassari, nel complesso le morfologie si presentano alquanto varie. L'area vasta è caratterizzata da una morfologia collinare articolata le cui quote più elevate si raggiungono nel settore nord-orientale ed in quello SE. La maggior parte di questi rilievi sono modellati sulle calcareniti e calciruditi della formazione di Mores o sui calcari bioclastici della formazione di Monte Santo, più resistenti delle formazioni circostanti. Il settore interessato dall'area di progetto è caratterizzato da un'estesa pianura, che a S si presenta ricoperta dai depositi pleistocenici, in genere di ridotto spessore, mentre a N è modellata direttamente sui calcari più o meno marnosi delle formazioni di Mores, Gamba di Moro, M. Zirra e Capo Cacia. Peculiare è la presenza di rilievi più o meno elevati sulla pianura (M. Uccari a 123m, M. Nurra a 133 e M. Casteddu a 99 m), anch'essi modellati sui medesimi litotipi calcarei e dunque non originati dai processi di erosione selettiva. Nell'area interessata la morfologia si presenta del tutto pianeggiante, dominata prevalentemente dal ruscellamento delle acque superficiali. Oltre all'alterazione fisica e al trasporto dei detriti ad opera delle acque superficiali, essendo presenti litologie calcaree, anche l'alterazione di tipo chimico (carsismo) contribuisce all'alterazione dei suoli e substrato roccioso, il quale potrebbe manifestarsi con morfologie epigee o

ipogee (inghiottitoi, doline). Tuttavia, l'area si presenta alquanto pianeggiante e semplice dal punto di vista morfologico.

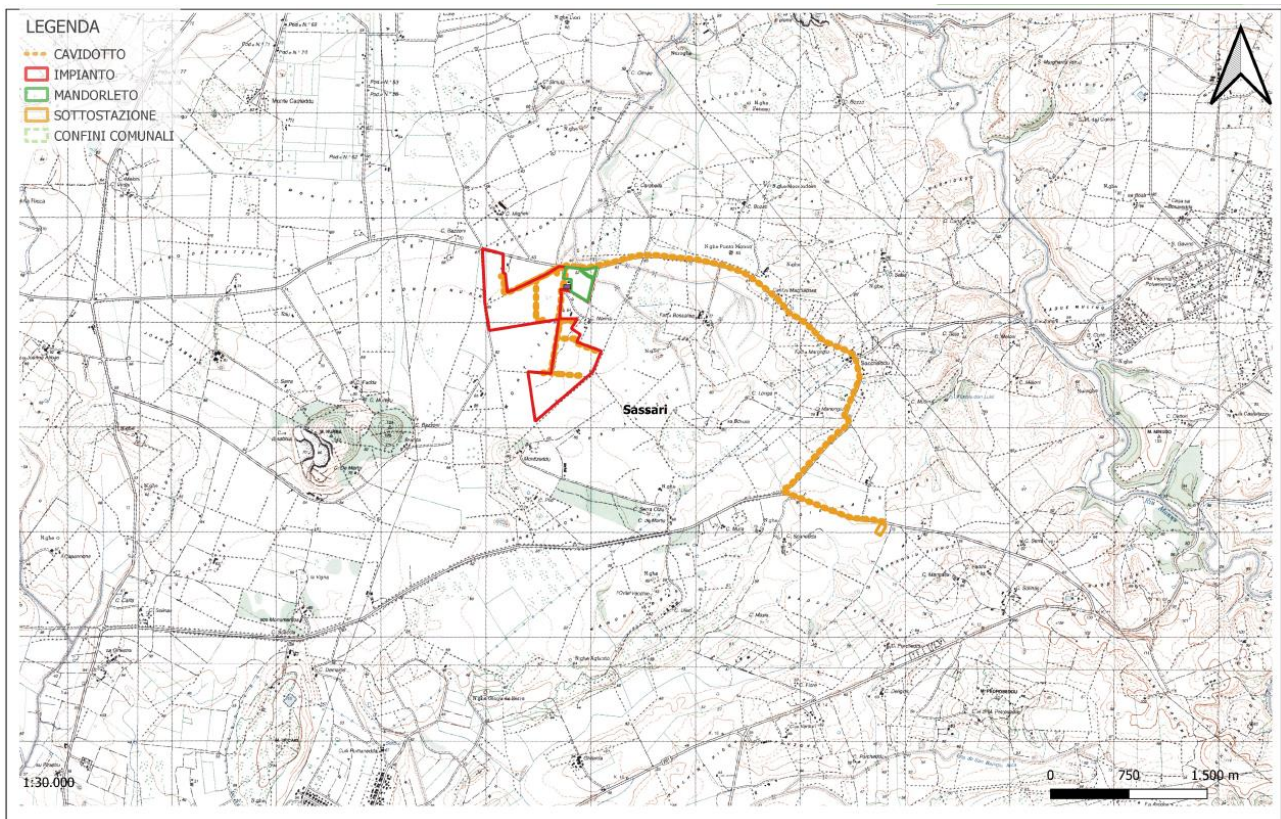

Figura 4 – Localizzazione dell'impianto su Google Earth 3D



Figura 5 – Localizzazione dell'impianto su Rilievo di Google Map

6.6 Caratterizzazione idrogeologica

L'idrografia sotterranea dell'area oggetto di studio si presenta alquanto articolata data la varietà di litologie presenti, le quali permettono la circolazione dell'acqua attraverso fratture nelle rocce compatte e porosità nei depositi detritici. La permeabilità ed il comportamento idrogeologico dei terreni affioranti nell'area in esame sono determinati prendendo in considerazione, sia la loro natura litologico-sedimentologica dei terreni, sia il loro assetto strutturale.

L'acquifero più importante è costituito dalla successione carbonatica mesozoica. Il suo spessore non è ben riconosciuto. Il serbatoio principale deve essere ricondotto alle zone in cui l'assetto e la storia strutturale della regione ha consentito la conservazione del massimo spessore. I Calcari possiedono una permeabilità secondaria per fessurazione o per carsismo.

Da un punto di vista idrogeologico, nell'area è presente un'unità idrogeologica divisa in 3 complessi idrogeologici.

LE UNITÀ IDROGEOLOGICHE

Sulla base dei parametri geolitologici definiti nei paragrafi precedenti, per le Formazioni affioranti e costituenti il substrato dell'area esaminata viene riportato di seguito la descrizione qualitativa della permeabilità e l'appartenenza all'Unità idrogeologica regionale.

Unità Idrogeologica del Mesozoico

- Complesso calcareo marnoso (Acquifero del Cretaceo) - $K= 1 \times 10^{-5}$ m/sec
- Complesso calcareo marnoso (Acquifero del Giurassico) - $K= 1 \times 10^{-4}$ m/sec
- Complesso sedimentario composito (Acquifero del Triassico) - $K=1 \times 10^{-6}$ m/sec

Nell'area della Nurra le direzioni di flusso preferenziali hanno un andamento che tende a convergere verso il golfo di Fertilia. Per quanto riguarda la piana verso P.Torres, dalla lettura delle isopieze e dalle linee di flusso è possibile ricostruire il deflusso delle acque sotterranee, che risulta diretto verso il mare, il gradiente piezometrico decresce verso N (fonte CARG).

Si evince dalla carta della permeabilità dei suoli e dei substrati (RAS) che la permeabilità dell'area in studio è media per fratturazione **MF** sui calcari micritici della formazione di Monte Uccari, mentre è alta per carsismo e fratturazione **ACF** sui calcari a rudiste della formazione di Capo Caccia.



Figura 6 – Carta della permeabilità dei substrati della Sardegna 1:25.000

La messa in opera dell'impianto, date le sue caratteristiche, non compromette né la permeabilità del sottosuolo, la quale è legata ad un tipo di permeabilità primaria per porosità, né il normale ruscellamento delle acque data la l'esigua porzione di terreno utilizzato per l'infissione delle aste. Pertanto, non interferisce con l'idrogeologia sotterranea e superficiale.

L'ombreggiatura dei pannelli in alcune aree soleggiate, favorisce inoltre la crescita di vegetazione e un conseguente rallentamento dell'effetto erosivo ad opera del ruscellamento delle acque superficiali.

AMBIENTE IDRICO SOTTERRANEO

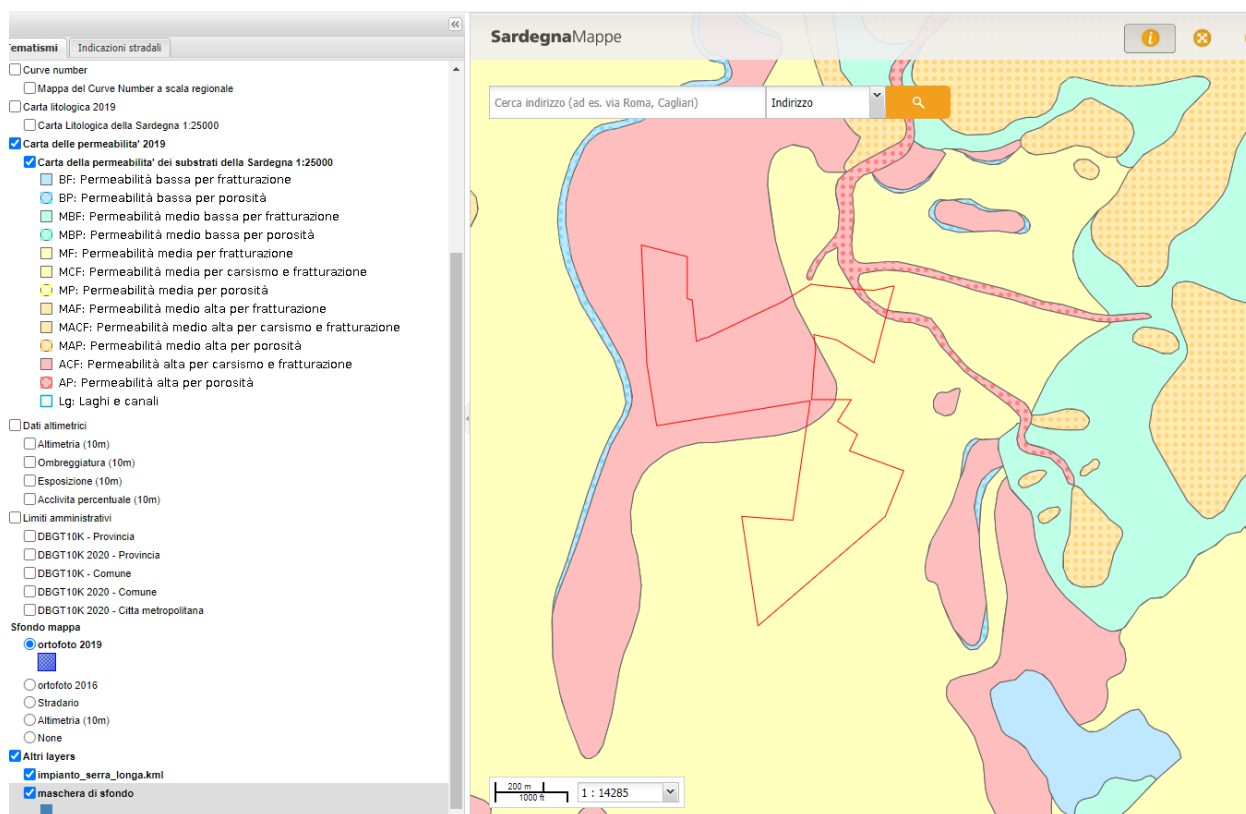
Nel PTA della Regione sono stati individuati, per tutta la Sardegna, i complessi acquiferi principali, costituiti da una o più Unità Idrogeologiche con caratteristiche idrogeologiche sostanzialmente omogenee. Di seguito, si riportano gli acquiferi che interessano il territorio della U.I.O. del Mannu di Porto Torres:

- Acquifero dei Carbonati Mesozoici della Nurra.
- Acquifero Detritico-Carbonatico Oligo-Miocenico del Sassarese.
- Acquifero delle Vulcaniti Oligo-Mioceniche della Sardegna Nord – Occidentale.
- Acquifero delle Vulcaniti Plio-Pleistoceniche del Logudoro.
- Acquifero Detritico-Alluvionale Plio-Quaternario della Nurra.
- Acquifero Detritico-Alluvionale Plio-Quaternario della Marina di Sorso.

Come riportano le seguenti, l'area di Progetto è interessata dall'acquifero dei carbonati mesozoico della Nurra, in particolare **l'area di progetto ricade in un'area a vulnerabilità elevata**. La tipologia di opera però non crea impatti sulla risorsa.



Figura 7-Vulnerabilità intrinseca degli Acquiferi Carbonatici Mesozoici Paleozoici (fonte: PTA Regione Sardegna)

7. ANALISI DEI LIVELLI DI TUTELA E SISTEMI NATURALISTICI

Particolare attenzione è rivolta al sistema delle tutele delle aree protette, alla pianificazione paesaggistica e ad alcuni piani o norme di settore che interessano nello specifico la tipologia di intervento.

La Legge Quadro sulle Aree Protette (394/91) classifica le aree naturali protette in:

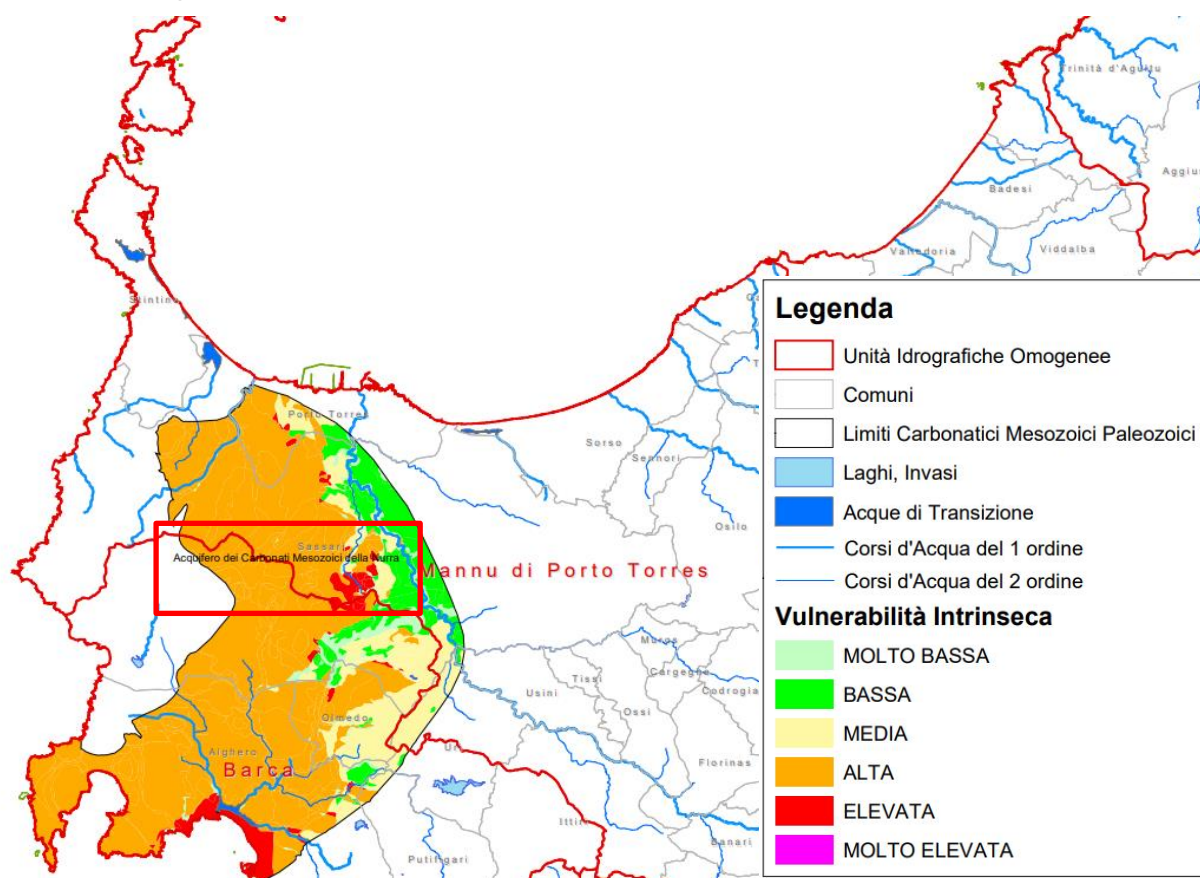
- Parchi Nazionali. Aree al cui interno ricadono elementi di valore naturalistico di rilievo internazionale o nazionale, tale da richiedere l'intervento dello Stato per la loro protezione e conservazione. Sono istituiti dal Ministero dell'Ambiente e della Tutela del Territorio.
- Parchi naturali regionali e interregionali. Aree di valore naturalistico e ambientale, che costituiscono, nell'ambito di una o più regioni limitrofe, un sistema omogeneo, individuato

dagli assetti naturalistici dei luoghi, dai valori paesaggistici e artistici e dalle tradizioni culturali delle popolazioni locali. Sono istituiti dalle Regioni.

- Riserve naturali. Aree al cui interno sopravvivono specie di flora e fauna di grande valore conservazionistico o ecosistemi di estrema importanza per la tutela della diversità biologica.

L'area naturale protetta più vicina all'area di progetto è Il Parco nazionale dell'Asinara, istituito con decreto il 28 novembre 1997; l'intero territorio del Parco nazionale è rappresentato dall'isola dell'Asinara che appartiene al comune di Porto Torres; l'area Parco racchiude altre aree protette della Rete Natura 2000 ed circonda l'isola un'ampia Area Marina Protetta.

La Rete Natura 2000 costituisce la più importante strategia di intervento per la conservazione della biodiversità presente nel territorio dell'Unione Europea ed in particolare la tutela di una serie di habitat e di specie animali e vegetali rari e minacciati. I siti della Rete Natura 2000 sono regolamentati dalle Direttive Europee 79/409/CEE, concernente la conservazione degli uccelli selvatici (Direttiva Uccelli), e 92/43/CEE, relativa alla conservazione degli habitat naturali e seminaturali della flora e della fauna selvatiche (Direttiva Habitat).

La Rete Natura 2000 è costituita dall'insieme dei Siti di Importanza Comunitaria (SIC) e dalle Zone di Protezione Speciale (ZPS).

L'analisi è stata condotta verificando se l'area di intervento è limitrofa ai seguenti ambiti di eccellenza naturalistica:

- Ambiti di tutela naturalistica;
- Aree interessate da estese coperture forestali;
- Biotopi con valenza naturalistica.

7.1 Ambiti di tutela naturalistica sistema delle aree della rete Natura 2000

La Rete Natura 2000 costituisce la più importante strategia di intervento per la conservazione della biodiversità presente nel territorio dell'Unione Europea ed in particolare la tutela di una serie di habitat e di specie animali e vegetali rari e minacciati. I siti della Rete Natura 2000 sono regolamentati dalle *Direttive Europee 79/409/CEE*, concernente la conservazione degli uccelli selvatici (Direttiva Uccelli), e *92/43/CEE*, relativa alla conservazione degli habitat naturali e seminaturali della flora e della fauna selvatiche (Direttiva Habitat).



Figura 8-Sardegna Mappe Aree Tutelate Siti Natura 2000

Di seguito sono elencate le aree SIC/ZSC e ZPS che ricadono in prossimità dell'area di intervento con la relativa distanza al sito di impianto. I dati sulle SIC e ZPS sono stati estrapolati dalla consultazione del Geoportale nazionale del MiTE, in particolare sono stati inseriti in una mappa GIS i due layer tramite WMS:

- SIC -SITI DI INTERESSE COMUNITARIO (Direttiva 92/43/CEE "habitat")
- ZPS – ZONE DI PROTEZIONE SPECIALE (Direttiva 79/409/CEE "uccelli")

Le aree SIC ricadenti nell'intorno dell'area di intervento sono numerosi e sono rivolti prevalentemente alla tutela di specie e habitat litoraneo-costieri e delle zone umide stagnali e lagunari, con limitata valenza forestale, come evidenziato dalla scarsa incidenza di coperture boscate e di sistemi preforestali al loro interno.

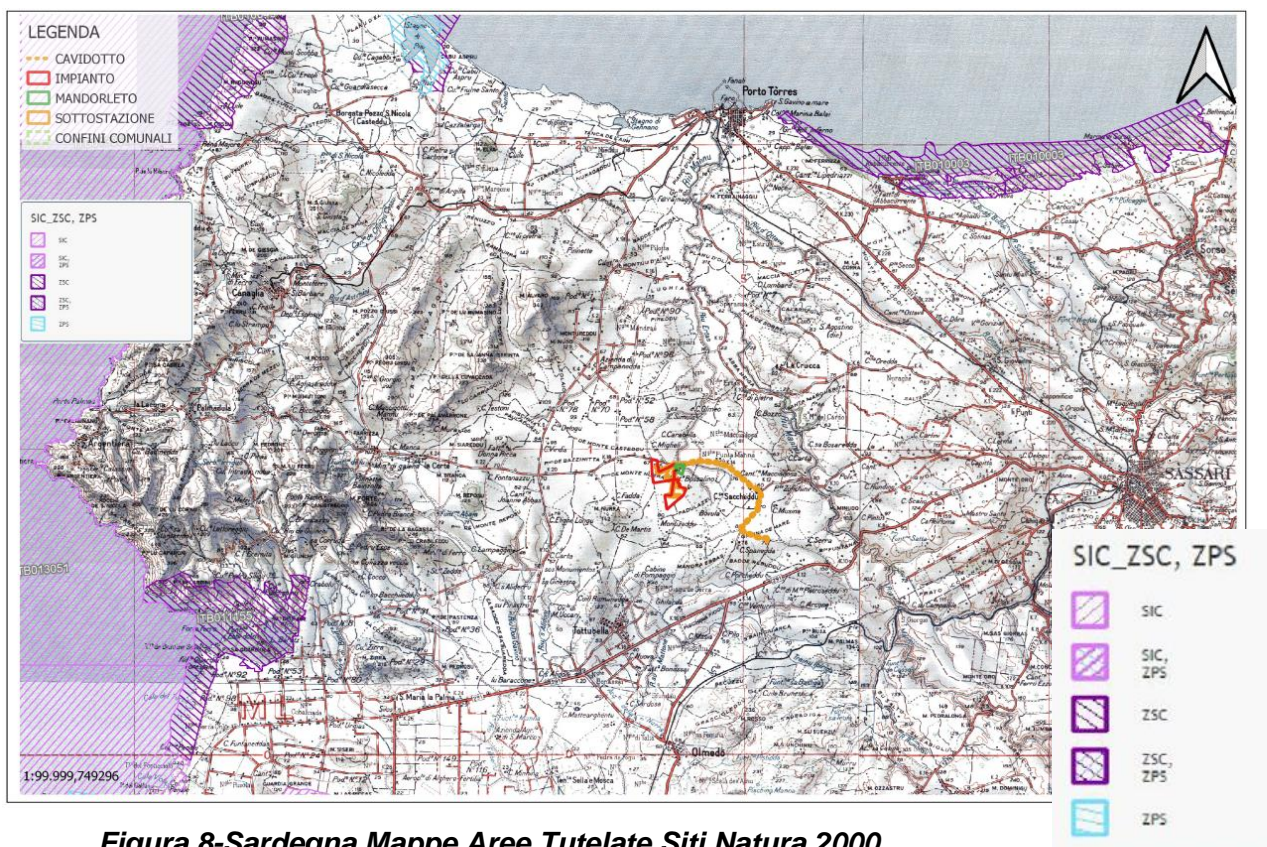
Nella seguente Tabella si individuano gli ambiti di tutela naturalistica che interessano la zona di studio con la relativa distanza dal sito in progetto.

Codice Natura 2000	Nome Sito	Distanza (km)
--------------------	-----------	---------------

SIC-ZSC ITB010002	Stagno di Pilo e di Casaraccio	Circa 14 km
SIC ITB010003	Stagno e ginepreto di Platamona	Circa 11 km
SIC-ZSC ITB11155	Lago di Baratz Porto Ferro	Circa 12 km
SIC ITB13051	Dall'isola dell'Asinara all'Argentiera	Circa 16 km
ZPS ITB013012	Stagno di Pilo, Casaraccio e Saline di Stintino	Circa 14 km

7.2 Important Birds Areas (IBA)

L'acronimo IBA, Important Bird Areas, identifica le aree strategicamente importanti per la conservazione delle oltre 9.000 specie di uccelli che vi risiedono stanzialmente o stagionalmente. Tali siti sono individuati in tutto il mondo sulla base di criteri ornitologici applicabili su larga scala da parte di associazioni non governative che fanno parte di BirdLife International, un'associazione internazionale che riunisce oltre 100 associazioni ambientaliste e protezioniste.

Le IBA vengono identificate applicando un complesso sistema di criteri che si basa su soglie numeriche e percentuali applicate alle popolazioni di uccelli che utilizzano regolarmente il sito.



Figura 9 - Carta aree IBA

I dati sulle aree IBA sono stati estrapolati dalla consultazione del Geoportale nazionale del MiTE, in particolare è stato inserito in una mappa GIS il layer tramite WMS.

L'impianto non ricade in aree IBA.

7.3 Aree interessate da estese coperture forestali

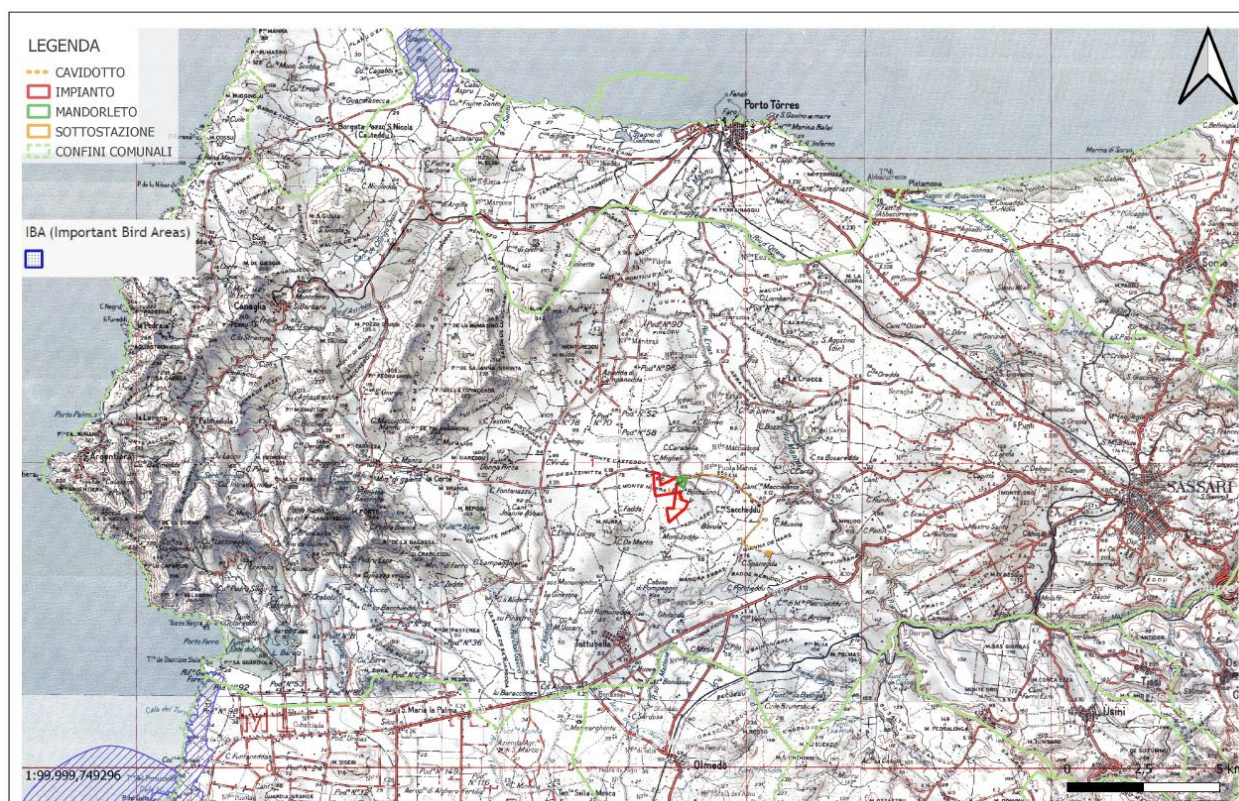
Il distretto della Nurra è caratterizzato da una prevalenza di cenosi forestali a sclerofille, dove le specie arboree principali sono rappresentate dal leccio, sughera, ginepro feniceo e olivastro. Da un punto di vista vegetazionale le aree a progetto sono caratterizzate, secondo la carta della serie vegetazionale del Piano Forestale Ambientale e Regionale dalla Serie Sarda Nord-Occidentale, Calcifuga, Termomediterranea del Ginepro Turbinato la cui fisionomia, struttura e caratterizzazione floristica dello stadio maturo è costituita da microboschi edafoxerofili a *Juniperus phoenicea* subsp. *Turbinata* con *Euphorbia characias*, *calicotome villosa*, *pistacia lentiscus*. Frequenti le lianose *Rubia pregrina* e *Prasium majus*. Lo strato erbaceo, molto rado, è dominato da *Brachypodium retusum* e *Arisarum vulgare*.

La gestione forestale pubblica dell'Ente Foreste interessa una superficie di circa 9.400 ha, pari al 6,6% della superficie del distretto della Nurra. Con riferimento al titolo di gestione oltre il 72% della superficie è gestita in concessione da Enti Pubblici, mentre la rimanente è equamente distribuita tra aree demaniali e in occupazione temporanea per attività di rimboschimento.

Considerata l'estensione del distretto e la sua natura, le principali problematiche della gestione forestale pubblica sono connesse alle azioni di preservazione e conservazione negli ambiti di interesse naturalistico-paesaggistico e alle azioni di recupero delle aree degradate o estremamente semplificate nei contesti più specificatamente protettivi.

I sistemi di utilizzazione del territorio sono ottenuti attraverso l'aggregazione delle classi della Carta dell'uso del suolo della Sardegna. L'analisi procede a partire da una prima aggregazione delle numerose classi di legenda in complessive sedici macrocategorie, funzionali alle descrizioni del piano, secondo lo schema che segue.

La seconda aggregazione consente la definizione dei macrosistemi di utilizzo del territorio funzionali alle analisi di piano in massima sintesi riducibili ai sistemi forestale, agricolo e agropastorale. La varietà delle classi e l'utilizzo multiplo del territorio non consentono una discriminazione esatta dei sistemi, tenuto anche conto della variabilità temporale degli utilizzi, per cui la classificazione finale è stata ricondotta alla definizione dei cinque sistemi chiave: forestali, preforestali a parziale utilizzo agrozootecnico estensivo, agrosilvopastorali, agrozootecnici estensivi, agricoli intensivi e semintensivi. La categoria dei sistemi forestali è ottenuta dall'aggregazione delle classi di copertura arborea, dalle diverse formazioni della macchia mediterranea, tra le quali le più diffuse sono le secondarie, ascrivibili a forme di degradazione di formazioni forestali più evolute, e dalle formazioni ripariali. Tra i sistemi

preforestali rientrano le classi di copertura afferenti ai cespuglieti e agli arbusteti che, a seconda del contesto, possono essere sede di utilizzazione agrozootecnica estensiva. Nei sistemi agrozootecnici estensivi sono invece ricomprese tutte le superfici con copertura prevalentemente erbacea, direttamente utilizzate con il pascolamento delle specie di interesse zootecnico. Nei sistemi agricoli intensivi e semintensivi sono state aggregate le classi dei seminativi, delle colture arboree permanenti e gli impianti di arboricoltura localizzati in contesti agricoli i quali sono classificabili come sistemi arborei fuori foresta. Nell'ambito del distretto Nurra e Sassarese i sistemi forestali interessano una superficie di 23.136 ha pari a circa il 16% della superficie totale del distretto e sono in prevalenza costituiti da formazioni afferenti alla macchia mediterranea (68%), ai boschi di latifolia (16%) ed ai boschi a prevalenza di conifere (13%).

I sistemi preforestali dei cespuglieti ed arbusteti sono diffusi su circa l'11% della superficie del distretto e, considerato il loro parziale utilizzo zootecnico estensivo, acquisiscono una struttura fortemente condizionata dalla pressione antropica e solo in parte da condizioni stazionali sfavorevoli. I sistemi agrozootecnici estensivi interessano complessivamente circa il 14% del territorio e sono molto spesso associati ai sistemi preforestali e forestali dei versanti collinari. I pascoli erbacei assumono inoltre una considerevole diffusione in contesti pianeggianti interessati da un abbandono delle pratiche agricole.

Il distretto mostra una forte connotazione agricola (51.3%) e si caratterizza per la presenza di sistemi colturali intensivi (34%) e di oliveti (9.5%), questi ultimi diffusi in particolare sui rilievi in agro di Sassari, di Cargeghe, Ittiri e Putifigari.

L'analisi della sola componente arborea della categoria dei sistemi forestali evidenzia una scarsa diffusione delle sugherete, che con 577 ettari mostra una incidenza di 8.1%. A tale contesto si sommano altri 1'000 ettari di aree a forte vocazione sughericola, prevalentemente costituite da soprassuoli forestali a presenza più o meno sporadica della specie.



Figura 6-Carta della serie vegetazionale fonte PFAR



Figura 7-Carta della serie vegetazionale fonte PFAR, l'ambito nel quale ricade l'area in oggetto contrassegnata con il rosso è caratterizzato dalla serie SA13.

Oltre alla copertura forestale è stata verificata la presenza di altri biotopi valutandone il livello di naturalità con il criterio proposto dall'Osservatorio Città Sostenibili (OCS) del Dipartimento Interateneo Territorio del Politecnico e dell'Università di Torino nel 2001. Nello specifico è stata costruita una tabella associando ad ogni biotopo un gruppo di classi della legenda del Corine Land Cover ed il relativo grado di naturalità.

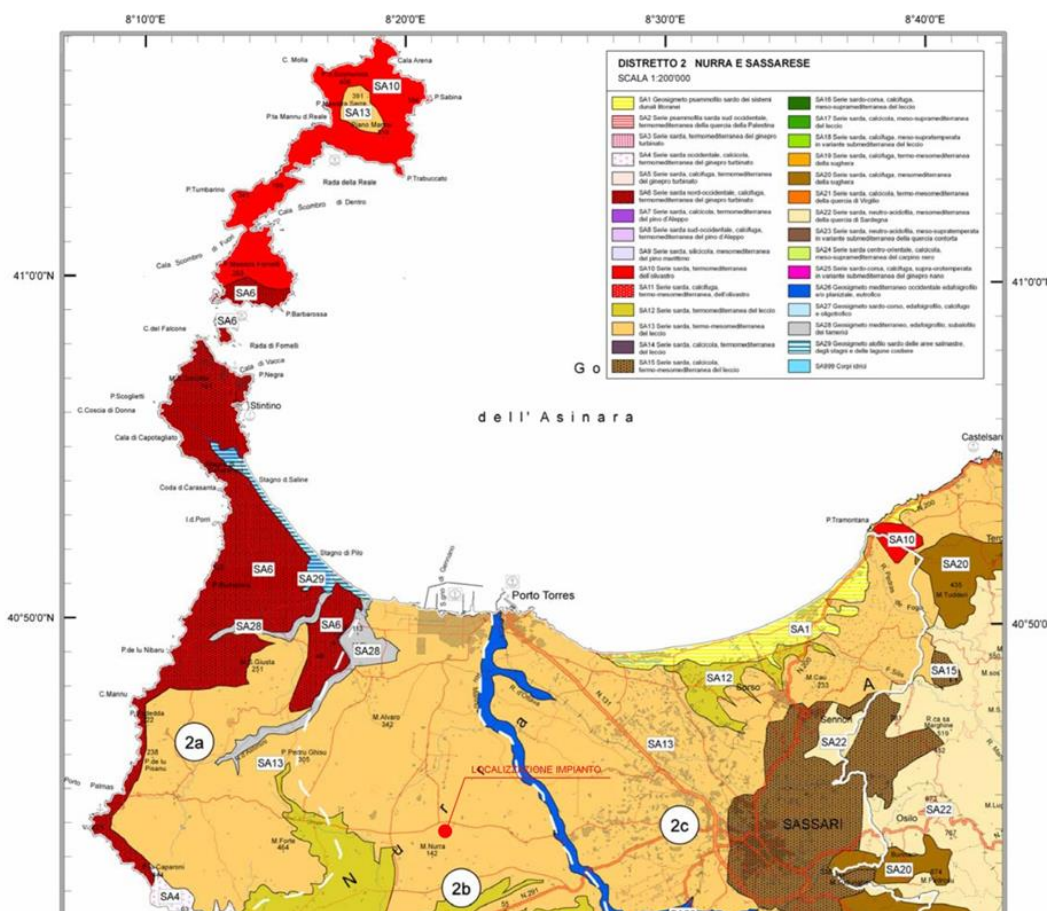
Il carattere prevalente della zona di studio rientra nelle aree classificate come "Seminativi in aree non irrigue e irrigue".

L'area su cui sorge l'impianto è caratterizzata dalla tipologia "2111 – Seminativi in aree non irrigue", anche il cavidotto, che verrà realizzato sotto strada esistente, attraversa Seminativi in aree non irrigue e la stessa tipologia di uso del suolo si ha anche in corrispondenza della sottostazione e del mandorleto.

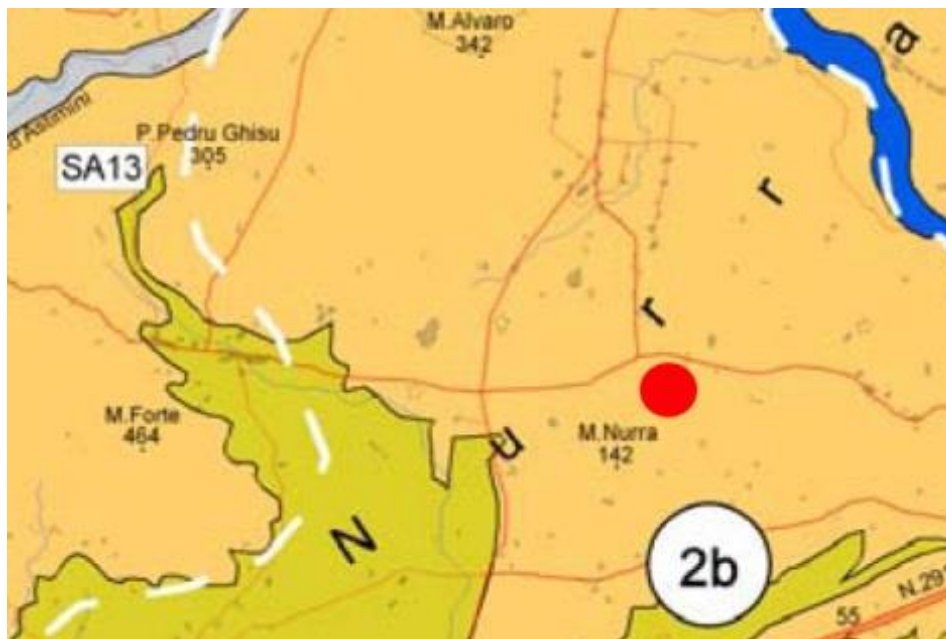
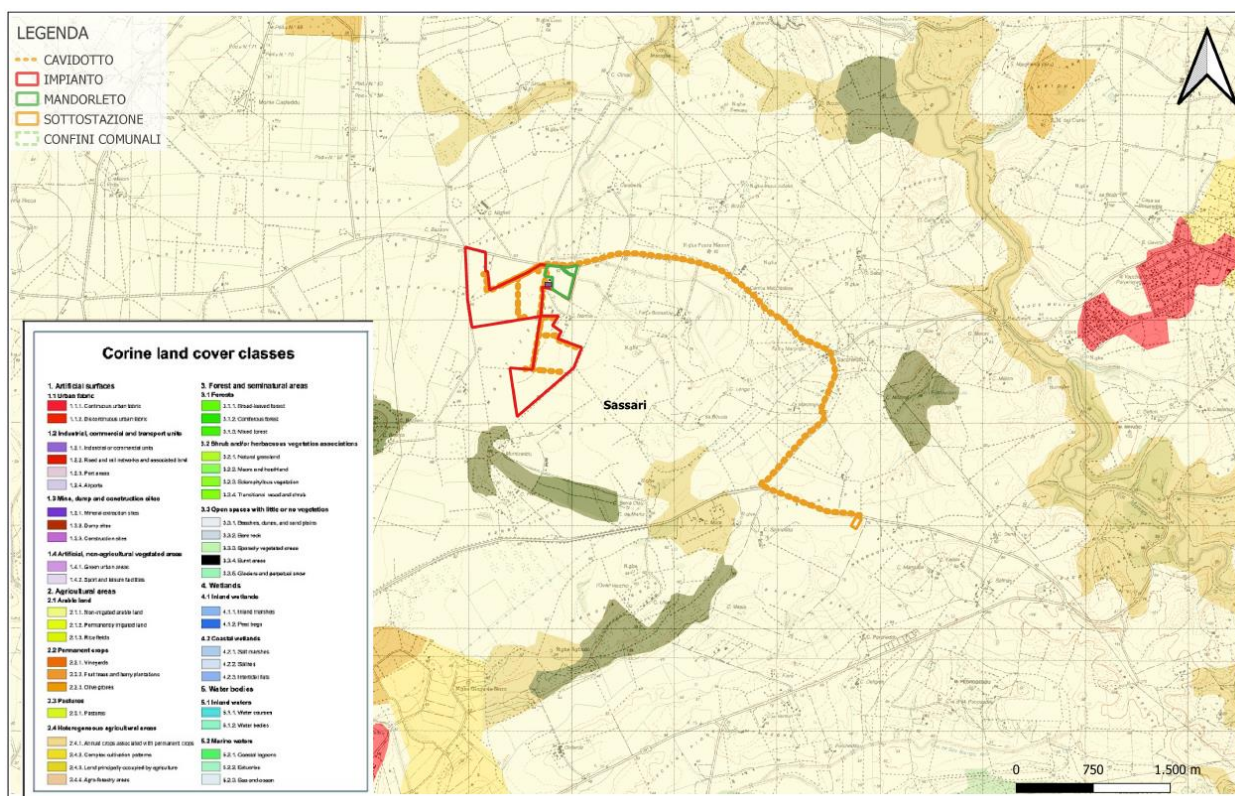

2111	- Seminativi in aree non irrigue
2112	- Prati artificiali
212	- Seminativi in aree irrigue
2121	- Seminativi semplici e colture orticole a pieno campo
2123	- Vivai
2124	- Colture in serra
221	- Seminativi in aree non irrigue
222	- Frutteti e frutti minori
223	- Oliveti
2411	- Colture temporanee associate all'ulivo
2413	- Colture temporanee associate ad altre colture permanenti
242	- Sistemi colturali e particellari complessi
243	- Aree prev. occ. da colt. agr. con presenza di spazi nat. importanti
244	- Aree agroforestali
3111	- Boschi di latifoglie
3112	- Arboricoltura con essenza forestali di latifoglie
31121	- Pioppeti, salicetti, eucalipteti anche in formazioni miste
3121	- Bosco di conifere
321	- Aree a pascolo naturale
3221	- Formazioni vegetali basse e chiuse
3222	- Formazioni di ripa non arboree
3231	- Macchia mediterranea
3232	- Gariga
324	- Aree a vegetazione arborea ed arbustiva in evoluzione
3241	- Aree a ricolonizzazione naturale
3242	- Aree a ricolonizzazione artificiale

Figura 8 Carta dell'uso del suolo Corine Land cover (fonte Geoportale Nazionale)

7.4 Codice dei Beni Culturali e del Paesaggio (D.Lgs 42/2004)

Il principale riferimento a livello nazionale di tutela dei Beni Culturali e del Paesaggio è il D.Lgs. 42/2004 e ss.mm.ii recante il Codice dei Beni Culturali e del Paesaggio.

Il "Codice dei Beni Culturali e del Paesaggio" emanato con Decreto Legislativo 22 gennaio 2004, n. 42, in attuazione dell'articolo 10 della legge 6 luglio 2002, n. 137, tutela sia i beni culturali, comprendenti le cose immobili e mobili che presentano interesse artistico, storico, archeologico, etnoantropologico, archivistico e bibliografico, sia quelli paesaggistici, costituenti espressione dei valori storici, culturali, naturali, morfologici ed estetici del territorio. Il D.lgs 42/2004 è stato redatto in conformità agli indirizzi e agli obiettivi della Convenzione Europea del Paesaggio, sottoscritta dai Paesi Europei nel Luglio 2000, ratificata a Firenze il 20 ottobre del medesimo anno e ratificata ufficialmente dall'Italia con L. 14/2006. Tale Convenzione, applicata sull'intero territorio europeo, promuove l'adozione di politiche di salvaguardia, gestione e pianificazione dei paesaggi europei, intendendo per paesaggio il complesso degli ambiti naturali, rurali, urbani e periurbani, terrestri, acque interne e marine, eccezionali, ordinari e degradati [art. 2].

Il D.lgs 42/2004 oltre a identificare i beni archeologici, culturali e paesaggistici oggetto di tutela e a disciplinare le procedure autorizzative in merito, dispone all'art. 143 anche le modalità di redazione dei Piani Paesaggistici di competenza regionale.

Tali strumenti di governo e uso del territorio, sovraordinati rispetto alla pianificazione regionale, provinciali, comunale e ai vari piani di settore, rappresentano, ben al di là degli adempimenti agli obblighi nazionali, un'operazione unica di grande prospettiva, integrata e complessa che prefigurano il superamento della separazione fra politiche territoriali, identificandosi come processi "proattivo", fortemente connotati da metodiche partecipative e direttamente connesso ai quadri strategici della programmazione, i cui assi prioritari si ravvisano su scala europea nella competitività e sostenibilità.

La Convenzione europea del paesaggio (CEP) e il Codice dei Beni Culturali e del Paesaggio D.Lgs. n. 42/2004 impongono una struttura di piano paesaggistico evoluta e diversa dai piani paesistici approvati in attuazione della L. 431/85 negli anni novanta.

Il decreto legislativo 42/2004 è stato successivamente aggiornato ed integrato dal DLgs 62/2008, dal DLgs 63/2008, e da successivi atti normativi.

Come precisato precedentemente, l'ultima modifica significativa è stata introdotta dal DLgs 104/2017 che ha aggiornato l'art.26 del DLgs 42/2004 disciplinando il ruolo del Ministero dei Beni e delle Attività Culturali nel procedimento di VIA.

In relazione al progetto in esame, valgono le seguenti considerazioni. Le opere non interessano beni culturali oggetto di tutela ai sensi dell'art. 10 del D.Lgvo 42/2004. Con particolare riferimento all'Art. 134 del Codice si evidenzia che:

- l'area di progetto non ricade tra Immobili o Aree dichiarati di notevole interesse pubblico individuati ai sensi dell'Art. 136 del Codice dei Beni Culturali e del Paesaggio;
- in relazione ai Beni Paesaggistici oggetto di tutela diretta dal Codice (art. 142) si evidenzia che gli stessi non sono interessati dall'impianto né da opere e infrastrutture elettriche connesse;
- Le opere non interessano ulteriori immobili ed aree specificamente individuati a termini dell'articolo 136 e sottoposti a tutela dai piani paesaggistici previsti dagli articoli 143 lettera d).
- A diversi chilometri di distanza si rilevano aree e siti con valore ambientale non idonei (paragrafo 7.1)

7.5 Piano Paesaggistico Regione Sardegna

Lo strumento vigente di pianificazione paesaggistica a livello regionale è il Piano Paesaggistico Regionale (PPR) approvato con Delibera della Giunta Regionale n. 36/7 del 5 settembre 2006.

Tale piano ha subito una serie di aggiornamenti sino al 2013, anno in cui è stata approvata in via preliminare, con D.G.R. n.45/2 del 25 ottobre 2013, una profonda revisione. La Giunta Regionale, con

Deliberazione n. 39/1 del 10 ottobre 2014, ha revocato la D.G.R. del 2013, concernente l'approvazione preliminare del Piano Paesaggistico della Sardegna.

Pertanto, attualmente, a seguito di tale revoca, lo strumento vigente è il PPR approvato nel 2006, integrato dall'aggiornamento del repertorio del Mosaico 2014.

Ai sensi delle NTA Art. 4- Efficacia del P.P.R. e ambito di applicazione, si stabilisce che:

Le disposizioni del P.P.R. sono coerenti per gli strumenti urbanistici dei Comuni e delle Province e sono immediatamente prevalenti sulle disposizioni difformi eventualmente contenute negli strumenti urbanistici.

Per quanto attiene alla tutela del paesaggio, le disposizioni del P.P.R. sono comunque prevalenti sulle disposizioni contenute negli altri atti di pianificazione ad incidenza territoriale previsti dalle normative di settore, comprese quelle degli enti gestori dell'aree protette, qualora siano meno restrittive.

Secondo l'art. 2 delle NTA, "il PPR ha contenuto descrittivo, prescrittivo e propositivo e in particolare, ai sensi dell'art. 135, comma 3, del decreto legislativo 22 gennaio 2004, n. 42 e successive modifiche:

- ripartisce il territorio regionale in ambiti di paesaggio;
- detta indirizzi e prescrizioni per la conservazione e il mantenimento degli aspetti significativi o caratteristici del paesaggio e individua le azioni necessarie al fine di orientare e armonizzare le sue trasformazioni in una prospettiva di sviluppo sostenibile;
- indica il quadro delle azioni strategiche da attuare e dei relativi strumenti da utilizzare per il perseguimento dei fini di tutela paesaggistica;
- configura un sistema di partecipazione alla gestione del territorio, da parte degli enti locali e delle popolazioni nella definizione e nel coordinamento delle politiche di tutela e valorizzazione paesaggistica, avvalendosi anche del Sistema Informativo Territoriale Regionale (S.I.T.R.).

Il PPR si articola in due principali dispositivi di piano (Parte I e Parte II) definendo e normando:

- gli Ambiti di paesaggio, ovvero una sorta di linee guida e di indirizzo per le azioni di conservazione, recupero e/o trasformazione.
- gli Assetti Territoriali, suddivisi in Assetto Ambientale, Storico-Culturale ed Insediativo, che individuano i beni paesaggistici, i beni identitari e le componenti di paesaggio sulla base della "tipizzazione" del PPR (art. 134 D.lgs. 42/2004).

Fermo restando le considerazioni precedenti, di seguito si riporta una verifica dell'area prescelta per il progetto rispetto alla disciplina del PPR.

PARTE I del PPR _ Disciplina Generale

In relazione alla disciplina generale relativa ai Beni Paesaggistici individuati dal PPR e oggetto di tutela si riporta in parte l'art. 8 delle NTA del PPR _ Disciplina dei Beni Paesaggistici e degli altri Beni Pubblici:

1. I beni paesaggistici definiti dall'art. 6, commi 2 e 3, disciplinati dalla Parte II del P.P.R., sono costituiti da quegli elementi territoriali, areali o puntuali, di valore ambientale, storico culturale ed insediativo che hanno carattere permanente e sono connotati da specifica identità, la cui tutela e salvaguardia risulta indispensabile per il mantenimento dei valori fondamentali e delle risorse essenziali del territorio, da preservare per le generazioni future.

Sono soggetti a tutela le seguenti categorie di beni paesaggistici:

- a) gli immobili e le aree di notevole interesse pubblico ai sensi degli articoli 134, 136, 137, 138, 139, 140, 141, 157 del decreto legislativo 22 gennaio 2004, n. 42 e succ. mod.;
- b) gli immobili e le aree previsti dall'art. 142 del decreto legislativo 22 gennaio 2004, n. 42 e succ. mod.;
- c) gli immobili e le aree ai sensi degli artt. 134, comma 1 lett.c), 143 comma 1 lett. i) del decreto legislativo 22 gennaio 2004, n. 42 e succ. mod.

Rientrano altresì tra le aree soggette alla tutela del P.P.R.:

- a) quelle sottoposte a vincolo idrogeologico previste dal R.D.L. n.3267 del 30 dicembre 1923 e relativo Regolamento R.D. 16 maggio 1926, n. 1126;
- b) i territori ricompresi nei parchi nazionali o regionali e nelle altre aree naturali protette in base alla disciplina specifica del Piano del parco o dei decreti istitutivi.
- c) le riserve e i monumenti naturali e le altre aree di rilevanza naturalistica e ambientale ai sensi della L.R. n. 31/89.

Ai beni paesaggistici individuati dal presente P.P.R. si applicano le disposizioni degli artt. 146 e 147 del D.Lgs. 22 gennaio 2004, n. 42 e succ. mod. ed int. e del D.P.C.M. 12.12.2005.

Rispetto all'art. 8 si premette quanto già considerato nel paragrafo dedicato al Codice dei Beni Culturali e Paesaggistici, ovvero che le uniche interferenze delle opere di progetto non riguardano immobili o aree oggetto di tutela ai sensi degli Artt. 134, 136, 142 del D.lgs 42/220 ma esclusivamente ulteriori immobili o aree individuate dal PPR ai sensi dell'art. 143 comma 1 lettera i), per i quali valgono obiettivi di qualità e specifiche normative di uso.

Nel citato comma 6 dell'art. 8 delle NTA si applicano le disposizioni degli artt. 146 e 147 del D.lgs 42/2004 e le indicazioni del DPCM 12-12-2005 relativo alle modalità di redazione della Relazione

Paesaggistica ai Beni Paesaggistici individuati dal PPR e anche quindi agli ulteriori immobili e le aree di cui 143 comma 1 lett. i).

All'art. 6 -Ambiti di paesaggio, beni e componenti il PPR specifica quali siano gli elementi oggetto di tutela da parte del Piano e, nell'ambito dell'articolato complessivo gradua di conseguenza il livello di tutela, dettando indirizzi e impartendo prescrizioni.

All'art. 6 - Ambiti di paesaggio, beni e componenti

- 1) Per ambiti di paesaggio s'intendono le aree definite in relazione alla tipologia, rilevanza ed integrità dei valori paesaggistici, attraverso un processo di rilevazione e conoscenza, ai sensi della Parte II del P.P.R., in cui convergono fattori strutturali, naturali e antropici, e nei quali sono identificati i beni paesaggistici individui o d'insieme.
- 2) Per beni paesaggistici individui s'intendono quelle categorie di beni immobili i cui caratteri di individualità ne permettono una identificazione puntuale.
- 3) Per beni paesaggistici d'insieme s'intendono quelle categorie di beni immobili con caratteri di diffusività spaziale, composti da una pluralità di elementi identitari coordinati in un sistema territoriale relazionale.
- 4) Per componenti di paesaggio s'intendono quelle tipologie di paesaggio, aree o immobili articolati sul territorio, che costituiscono la trama ed il tessuto connettivo dei diversi ambiti di paesaggio.
- 5) Per beni identitari si intendono quelle categorie di immobili, aree e/o valori immateriali, che consentono il riconoscimento del senso di appartenenza delle comunità locali alla specificità della cultura sarda.
- 6) Il P.P.R. detta per ciascun ambito di paesaggio la disciplina di tutela tramite il complesso degli atti e degli strumenti di governo territoriale di cui agli articoli 10 e 11.

PARTE I del PPR _ Disciplina Generale - Ambiti di paesaggio

Il Piano identifica gli ambiti di paesaggio e all'art. 13 della disciplina generale di riferimento, al comma 3 precisa che: "Le azioni di trasformazione del territorio ammesse all'interno di ciascun ambito di paesaggio, nel rispetto delle previsioni del P.P.R. e di quelle poste dalla pianificazione attuativa sotto ordinata, debbono assicurare il perseguimento di un grado elevato di qualità paesaggistica".

Il Piano all'art. 14 delle Norme Tecniche di Attuazione, identifica i paesaggi costieri, suddivisi in 27 ambiti omogenei.

Come si evince dal comma 2 dell'Art. 14, la Regione disciplina la salvaguardia e la valorizzazione di tali territori in attuazione della Raccomandazione del Parlamento Europeo e del Consiglio del 30 maggio 2002, relativa all'attuazione della "Gestione integrata delle zone costiere" (GIZC) in Europa (2002/413/CE) e del "Mediterranean Action Plan" (MAP), elaborato nell'ambito della Convenzione di Barcellona.

PARTE II del PPR - Disciplina dell'Assetto territoriale

L'art. 16 del PPR individua le modalità di ricognizione dei Beni Paesaggistici e detta le indicazioni per la relativa disciplina di tutela.

L'analisi territoriale concerne la ricognizione dell'intero territorio regionale e costituisce la base della rilevazione e della conoscenza per il riconoscimento delle sue caratteristiche naturali, storiche e insediative nelle loro reciproche interrelazioni e si articola in:

- a. assetto ambientale
- b. assetto storico-culturale
- c. assetto insediativo

Sulla base della ricognizione degli aspetti significativi di tutela paesaggistica, per ogni assetto vengono individuati i beni paesaggistici, i beni identitari e le componenti di paesaggio e la relativa disciplina generale costituita da indirizzi e prescrizioni.

Gli indirizzi e le prescrizioni, da recepire nella pianificazione subordinata, regolamentano le azioni di conservazione e recupero e disciplinano le trasformazioni territoriali, compatibili con la tutela paesaggistica e ambientale.

Gli indirizzi e le prescrizioni, relativi all'assetto ambientale disciplinano le opere e gli interventi che possono determinare alterazioni territoriali sotto il profilo morfologico, idraulico, dello sfruttamento agricolo - economico, nonché riguardare la gestione delle aree ad elevata e media naturalità.

Gli indirizzi e le prescrizioni, relativi all'assetto storico culturale disciplinano le azioni di conservazione, valorizzazione e gestione degli immobili ed aree riconosciuti caratteristici dell'antropizzazione avvenuta in Sardegna dalla preistoria ai nostri giorni.

Gli indirizzi e le prescrizioni, relativi all'assetto insediativo disciplinano gli interventi edilizi e assimilabili, manufatti e impianti, infrastrutture e opere connesse alle attività abitative, sociali ed economiche, complementari a quelle di cui al comma 4. Sulla base della ricognizione degli aspetti significativi di tutela paesaggistica, riconosciuti attraverso l'analisi delle caratteristiche ambientali, storico culturali e insediative, il P.P.R. individua la disciplina generale relativa agli ambiti di paesaggio, ai beni paesaggistici individuati e d'insieme ed ai beni identitari.

DISCIPLINA DELL'ASSETTO TERRITORIALE _ Assetto Ambientale

Secondo l'art. 17 del PPR "L'assetto ambientale è costituito dall'insieme degli elementi territoriali di carattere biotico (flora, fauna ed habitat) e abiotico (geologico e geomorfologico), con particolare riferimento alle aree naturali e seminaturali, alle emergenze geologiche di pregio e al paesaggio forestale e agrario, considerati in una visione ecostemica correlata agli elementi dell'antropizzazione".

L'art. 17 individua e perimetra **Beni Paesaggistici in relazione agli art. 142 e 143 del Codice dei Beni Culturali**.

In particolare, rientrano **nell'assetto territoriale ambientale** regionale le seguenti categorie di beni paesaggistici, tipizzati e individuati nella cartografia del P.P.R. di cui all'art. 5 e nella tabella Allegato 2, **ai sensi dell'art. 143**, comma 1, lettera i) del decreto legislativo 22 gennaio 2004, n.42, come modificato dal decreto legislativo 24 marzo 2006, n. 157:

- a) Fascia costiera, così come perimetrata nella cartografia del P.P. R. di cui all'art. 5;
- b) Sistemi a baie e promontori, falesie e piccole isole;
- c) Campi dunari e sistemi di spiaggia;
- d) Aree rocciose di cresta ed aree a quota superiore ai 900 metri s.l.m.;
- e) Grotte e caverne;
- f) Monumenti naturali ai sensi della L.R. n. 31/89;
- g) Zone umide, laghi naturali ed invasi artificiali e territori contermini compresi in una fascia della profondità di 300 metri dalla linea di battigia, anche per i territori elevati sui laghi;
- h) Fiumi torrenti e corsi d'acqua e relative sponde o piedi degli argini, per una fascia di 150 metri ciascuna, e sistemi fluviali, riparali, risorgive e cascate, ancorché temporanee;
- i) Praterie e formazioni steppiche;
- j) Praterie di posidonia oceanica;
- k) Aree di ulteriore interesse naturalistico comprendenti le specie e gli habitat prioritari, ai sensi della Direttiva CEE 43/92 ;

l) Alberi monumentali.

Rientrano **nell'assetto territoriale ambientale** regionale le seguenti categorie di beni paesaggistici, **ai sensi dell'art. 142** del decreto legislativo 22 gennaio 2004, n. 42 e succ. mod.:

- a) i territori coperti da foreste e da boschi, ancorché percorsi o danneggiati dal fuoco e quelli sottoposti a vincolo di rimboschimento, come definiti dall'articolo 2, commi 2 e 6, del decreto legislativo 18 maggio 2001, n. 227;
- b) i parchi e le riserve nazionali o regionali, nonché i territori di protezione esterna dei parchi;
- c) le aree gravate da usi civici;
- d) i vulcani.

Per le Aree seminaturali, l'art. 26 delle NTA del PPR prescrive quanto segue.

Art. 26 _ Aree Seminaturali – Prescrizioni

Nelle aree seminaturali sono vietati gli interventi edilizi o di modificazione del suolo ed ogni altro intervento, uso od attività suscettibile di pregiudicare la struttura, la stabilità o la funzionalità ecosistemica o la fruibilità paesaggistica, fatti salvi gli interventi di modificazione atti al miglioramento della struttura e del funzionamento degli ecosistemi interessati, dello status di conservazione delle risorse naturali biotiche e abiotiche, e delle condizioni in atto e alla mitigazione dei fattori di rischio e di degrado.

In particolare, nelle aree boschive sono vietati:

- gli interventi di modificazione del suolo, salvo quelli eventualmente necessari per guidare l'evoluzione di popolamenti di nuova formazione, ad esclusione di quelli necessari per migliorare l'habitat della fauna selvatica protetta e particolarmente protetta, ai sensi della L.R. n. 23/1998;
- ogni nuova edificazione, ad eccezione di interventi di recupero e riqualificazione senza aumento di superficie coperta e cambiamenti volumetrici sul patrimonio edilizio esistente, funzionali agli interventi programmati ai fini su esposti;
- alterazioni permanenti alla copertura forestale, rischi di incendio o di inquinamento, con le sole eccezioni degli interventi strettamente necessari per la gestione forestale e la difesa del suolo;
- rimboschimenti con specie esotiche articoli seguenti: Omissis

Per le Aree a destinazione agroforestale, l'art. 28 delle NTA del PPR le definisce come di seguito.

Art. 28 _ Aree a destinazione agroforestale – definizioni

- Sono aree con utilizzazioni agro-silvo pastorali intensive, con apporto di fertilizzanti, pesticidi, acqua e comuni pratiche agrarie che le rendono dipendenti da energia suppletiva per il loro mantenimento e per ottenere le produzioni quantitative desiderate.
- In particolare, tali aree comprendono rimboschimenti artificiali a scopi produttivi, oliveti, vigneti, mandorleti, agrumeti e frutteti in genere, coltivazioni miste in aree periurbane, coltivazioni orticole, colture erbacee incluse le risaie, prati sfalciabili irrigui, aree per l'acquicoltura intensiva e semi- intensiva ed altre aree i cui caratteri produttivi dipendono da apporti significativi di energia esterna.

L'art 29, impartisce le seguenti prescrizioni:

Art. 29 - Aree ad utilizzazione agro-forestale. Prescrizioni

1. La pianificazione settoriale e locale si conforma alle seguenti prescrizioni:

- a) vietare trasformazioni per destinazioni e utilizzazioni diverse da quelle agricole di cui non sia dimostrata la rilevanza pubblica economica e sociale e l'impossibilità di localizzazione alternativa, o che interessino suoli ad elevata capacità d'uso, o paesaggi agrari di particolare pregio o habitat di interesse naturalistico, fatti salvi gli interventi di trasformazione delle attrezzature, degli impianti e delle infrastrutture destinate alla gestione agro forestale o necessarie per l'organizzazione complessiva del territorio, con le cautele e le limitazioni conseguenti e fatto salvo quanto previsto per l'edificato in zona agricola di cui agli artt. 79 e successivi;
- b) promuovere il recupero delle biodiversità delle specie locali di interesse agrario e delle produzioni agricole tradizionali, nonché il mantenimento degli agrosistemi autoctoni e dell'identità scenica delle trame di appoderamento e dei percorsi interpoderali, particolarmente nelle aree perturbane e nei terrazzamenti storici;
- c) preservare e tutelare gli impianti di colture arboree specializzate.

La Regione Sardegna mette a disposizione due differenti strumenti per la visualizzazione online dei dati cartografici: SardegnaMappe e SardegnaFotoAeree. SardegnaMappe è l'applicazione web che consente, all'interno di un unico strumento, la visualizzazione delle mappe disponibili presso la Regione Sardegna, la consultazione dei metadati. Per facilitare

la consultazione dei dati sono stati configurati alcuni navigatori dedicati a temi specifici del territorio i quali sono

Di Seguito verranno analizzati attraverso il Sardegna Mappe e i seguenti navigatori la situazione vincolistica dell'area in progetto:

1) Cartografia base del PPR

Consultabile e scaricabile sul sito:

<https://www.sardegna territorio.it/pianificazione/pianopaesaggistico/>

2) Sardegna Mappe PPR

Il Piano Paesaggistico Regionale, approvato nel 2006, è uno strumento di governo del territorio che persegue il fine di preservare, tutelare, valorizzare e tramandare alle generazioni future l'identità ambientale, storica, culturale e insediativa del territorio sardo, proteggere e tutelare il paesaggio culturale e naturale con la relativa biodiversità e assicurare la salvaguardia del territorio e promuoverne forme di sviluppo sostenibile.

3) Sardegna Mappe Aree Tutelate

È il navigatore tematico dedicato alle aree della Sardegna soggette a tutela.

4) Sardegna Mappe Fonti Energetiche Rinnovabili

Aree e siti non idonei all'installazione degli impianti alimentati da fonti energetiche rinnovabili. Il navigatore, contenente i layer cartografici attualmente a disposizione della Regione Autonoma della Sardegna, è da utilizzare congiuntamente alla deliberazione G.R. n. 59/90 del 27.11.2020, ed ai relativi allegati, avente ad oggetto "Individuazione delle aree non idonee all'installazione di impianti alimentati da fonti energetiche rinnovabili". Il navigatore rappresenta pertanto un'evoluzione di quello finora pubblicato ai sensi della Delib.G.R. n. 40/11 del 7.8.2015 per la rappresentazione delle aree non idonee all'installazione di impianti alimentati da fonte eolica.

5) PUC Comune Di Sassari

6.6.2 Carta Dei Beni Paesaggistici, Architettonici, Archeologici E Identitari

1) Cartografia base del PPR

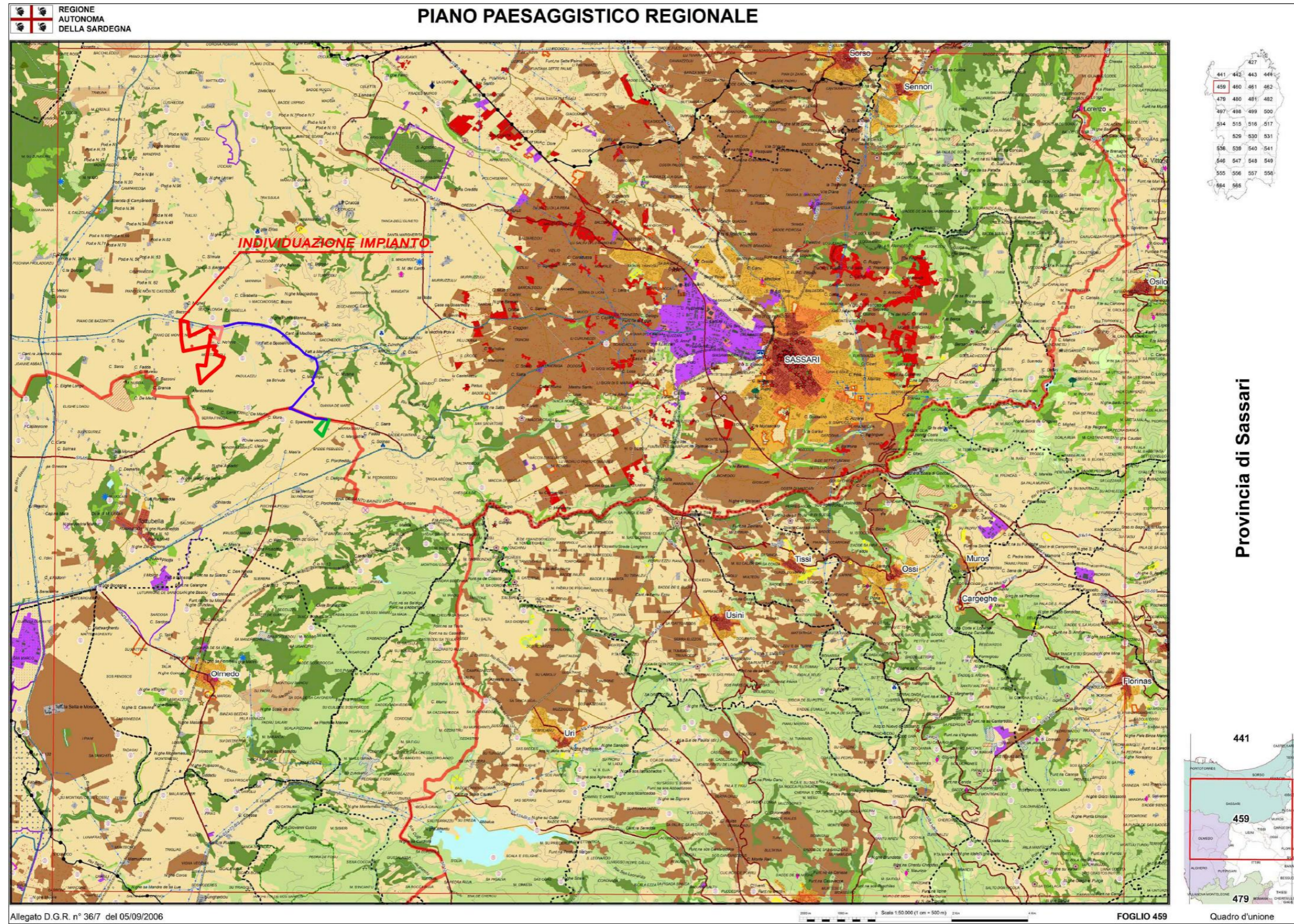

Piano Paesaggistico Regionale Foglio 459 Provincia di Sassari

ASSETTO AMBIENTALE

BENI PAESAGGISTICI AMBIENTALI EX ART. 143 D.Lgs. N°42/04 e succ. mod.

- Fascia costiera
- Sistemi a baie e promontori, falesie e piccole isole
- Campi dunari e sistemi di spiaggia
- Zone umide costiere
- Aree a quota superiore ai 900 m s.l.m.
- Aree rocciose di cresta
- Laghi naturali, invasi artificiali, stagni, lagune
- Fiumi, torrenti e altri corsi d'acqua
- Praterie e formazioni steppiche
- Praterie di posidonia oceanica
- Aree di ulteriore interesse naturalistico
- Aree di notevole interesse faunistico
- Aree di notevole interesse botanico e fitogeografico
- Grotte, caverne
- Alberi monumentali
- Monumenti naturali istituiti l.r. 31/89

BENI PAESAGGISTICI AMBIENTALI EX ART. 142 D.Lgs. N°42/04 e succ. mod.

- Parchi e aree protette nazionali l.q.n. 394/91
- Vulcani
- Boschi e foreste (Art. 2 Comma 6 D.Lgs. 227/01)
- Aree gravate da usi civici

COMPONENTI DI PAESAGGIO CON VALENZA AMBIENTALE

Dalla carta dell'Uso del Suolo 1:25.000

AREE NATURALI E SUBNATURALI

- Vegetazione a macchia e in aree umide
- Aree con vegetazione rada > 5% e < 40%; formazioni di ripa non arboree; macchia mediterranea; letti di torrenti di ampiezza superiore a 25 m; paludi interne; paludi salmastre; pareti rocciose.
- Boschi
- Boschi misti di conifere e latifoglie; boschi di latifoglie.

AREE SEMINATURALI

- Praterie
- Prati stabili, aree a pascolo naturale; cespuglieti e arbusteti; gariga; aree a ricolonizzazione naturale.
- Sugherete; castagneti da frutto

AREE AD UTILIZZAZIONE AGRO-FORESTALE

- Culture specializzate e arboree
- Vigneti; Frutteti e frutti minori; oliveti; colture temporanee associate all'olivo; colture temporanee associate al vigneto; colture temporanee associate ad altre colture permanenti.
- Impianti boschivi artificiali
- Boschi di conifere; Pioppeti, saliceti, eucalipti; altri impianti arborei da legno; arboricoltura con essenze forestali di conifere; aree a ricolonizzazione artificiale.
- Culture erbacee specializzate, aree agroforestali, aree incolte
- Seminativi in aree non irrigue; prati artificiali; seminativi semplici e colture orticole a pieno campo; risaie; vivai; colture in serra; sistemi colturali e particellari complessi; aree prevalentemente occupate da colture agrarie con presenza di spazi naturali importanti; aree agroforestali; aree incolte.

AREE DI INTERESSE NATURALISTICO ISTITUZIONALMENTE TUTELATE

- Siti di interesse comunitario
- Zone di protezione speciale
- Sistema regionale dei parchi, delle riserve e dei monumenti naturali l.r. 31/89
- Oasi permanenti di protezione faunistica
- Aree gestione speciale ente foreste

AREE DI RECUPERO AMBIENTALE

ANAGRAFE SITI INQUINATI D.Lgs. 22/97 E D.M. 471/99

- Siti inquinati
- Aree di rispetto dei siti inquinati
- Siti amianto
- Aree minerarie dismesse

AREE DEGRADATE

- Discariche
- Scavi

ASSETTO STORICO CULTURALE

BENI PAESAGGISTICI EX ART. 136 D.Lgs. N°42/04 e succ. mod.

- VINCOLI
- Architettonico
- Vincoli ex l. 1497/39

BENI PAESAGGISTICI EX ART. 142 D.Lgs. N°42/04 e succ. mod.

- VINCOLI
- Archeologico

BENI PAESAGGISTICI EX ART. 143 D.Lgs. N°42/04 e succ. mod.

AREE CARATTERIZZATE DA EDIFICI E MANUFATTI DI VALENZA STORICO - CULTURALE

Aree caratterizzate da preesistenze con valenza storico culturale

BENI DI INTERESSE PALEONTOLOGICO

LUOGHI DI CULTO DAL PREISTORICO ALL'ALTO MEDIOEVO

- Circolo megalitico
- Menhir
- Tophet
- Fonte-pozzo
- Tempio

AREE FUNERARIE DAL PREISTORICO ALL'ALTO MEDIOEVO

- Allée couverte
- Domus de janas
- Ipogeo funerario
- Dolmen
- Grotta
- Necropoli
- Tomba
- Cimitero
- Tomba dei giganti
- Bettilo
- Sepultura

INSEDIAMENTI ARCHEOLOGICI DAL PRENEURAGICO ALL'ETA' MODERNA, COMPREDENTI SIA INSEDIAMENTI TIPO VILLAGGIO, SIA INSEDIAMENTI DI TIPO URBANO, SIA INSEDIAMENTI RURALI

- Abitato
- Cava
- Deposito
- Antifiteatro
- Cisterna
- Insemediamento
- Capanne
- Complesso
- Nuraghe
- Rinvenimenti
- Ruderi
- Presenza preneuragica
- Terme
- Villaggio
- Grotta riparo

ARCHITETTURE RELIGIOSE MEDIOEVALI, MODERNE E CONTEMPORANEE

- Chiesa
- Sanuario
- Convento
- Cripta
- Abbazia
- Cumbessias
- Oratorio
- Cappella
- Seminario

ARCHITETTURE MILITARI STORICHE SINO ALLA II GUERRA MONDIALE

- Castello fortificazioni
- Castello
- Torre

AREE CARATTERIZZATE DA INSEDIAMENTI STORICI

- CENTRI DI ANTICA E PRIMA FORMAZIONE
- INSEDIAMENTO SPARSO: MEDAU, FURRIADROXIU, BODDEU, CUILE, STAZZO

BENI IDENTITARI EX ARTT. 5 E 9 N.T.A.

AREE CARATTERIZZATE DA PRESENZA DI EDIFICI E MANUFATTI DI VALENZA STORICO-CULTURALE

ELEMENTI INDIVIDUI STORICO-ARTISTICI DAL PREISTORICO AL CONTEMPORANEO. COMPREDENTI RAPPRESENTAZIONI ICONICHE O ANICONICHE DI CARATTERE RELIGIOSO, POLITICO, MILITARE

- Fontana
- Portale
- Pozzo
- Scalinata
- Serbatoio
- Statua
- Relitto
- Forno
- Struttura

ARCHEOLOGIE INDUSTRIALI E AREE ESTRATTIVE, ARCHITETTURE E AREE PRODUTTIVE STORICHE

- Tonnara
- Mulino
- Gualchiera

ARCHITETTURE SPECIALISTICHE, CIVILI STORICHE

- Caserma forestale
- Collegio
- Edificio
- Albergo
- Villa
- Palazzo
- Casa
- Fabbricato
- Scuola
- Dogana
- Monte granatico
- Municipio

RETI ED ELEMENTI CONNETTIVI

RETE INFRASTRUTTURALE STORICA

- Faro
- Porto storico
- Acquedotto
- Ponte
- Strada
- Stazione

TRAME E MANUFATTI DEL PAESAGGIO AGRO-PASTORALE STORICO-CULTURALE

AREE DI INSEDIAMENTO PRODUTTIVO DI INTERESSE STORICO-CULTURALE

- Aree dell'organizzazione mineraria
- Aree delle saline storiche
- Aree della bonifica
- Parco geominerario ambientale e storico d.m. ambiente 265/01

ASSETTO INSEDIATIVO

EDIFICATO URBANO

- CENTRI DI ANTICA E PRIMA FORMAZIONE
- ESPANSIONI FINO AGLI ANNI 50
- ESPANSIONI RECENTI
- EDIFICATO URBANO DIFFUSO

EDIFICATO IN ZONA AGRICOLA

- INSEDIAMENTO STORICO SPARSO (Medau, furriadroxliu, stazzo)
- NUCLEI, CASE SPARSE E INSEDIAMENTI SPECIALIZZATI

INSEDIAMENTI TURISTICI

- INSEDIAMENTI TURISTICI

INSEDIAMENTI PRODUTTIVI

INSEDIAMENTI PRODUTTIVI A CARATTERE INDUSTRIALE, ARTIGIANALE E COMMERCIALE

- Grandi aree industriali
- Insemediamenti produttivi
- Grande distribuzione commerciale

AREE ESTRATTIVE: CAVE E MINIERE

- Aree estrattive di seconda categoria (cave)
- Aree estrattive di prima categoria (miniere)
- Saline

AREE SPECIALI

AREE SPECIALI (GRANDI ATTREZZATURE DI SERVIZIO PUBBLICO PER ISTRUZIONE, SANITA', RICERCA E SPORT) E AREE MILITARI

SISTEMA DELLE INFRASTRUTTURE

AREE DELLE INFRASTRUTTURE

NODI DEI TRASPORTI

- Aeroporto nazionale
- Aeroporto regionale
- Aeroporto militare
- Porto industriale
- Terminal industriale
- Porto commerciale
- Porto commerciale/turistico
- Porto turistico
- Stazioni ferroviarie

RETE DELLA VIABILITA'

- Strade statali e provinciali
- Strade a specifica valenza paesaggistica e panoramica
- Strade di fruizione turistica
- Strade statali e provinciali a specifica valenza paesaggistica e panoramica
- Strade statali e provinciali a specifica valenza paesaggistica e panoramica di fruizione turistica
- Rete stradale locale
- Strade in costruzione
- Impianti ferroviari lineari
- Impianti ferroviari lineari a specifica valenza paesaggistica e panoramica

CICLO DEI RIFIUTI

- Discarica rifiuti
- Impianto di trattamento e/o incenerimento rifiuti

CICLO DELLE ACQUE

- Depuratori
- Condotta idrica
- Bacini artificiali e specchi d'acqua temporanei

CICLO DELL'ENERGIA ELETTRICA

- Centrale elettrica
- Linea elettrica

CAMPI EOLICI

- Impianti eolici in realizzazione
- Impianti eolici realizzati
- Aree interessate da impianti eolici

2) Sardegna Mappe PPR (<https://www.sardegnaeoportale.it/webgis2/sardegnamappe/?map=ppr2006>)

LEGENDA

	IMPIANTO
	MANDORLETO ANNESSO IMPIANTO FVT
	CAVIDOTTO
	NUOVA SS TERNA
	FASCIA RISPETTO 100m DAI NURAGHI ART.49 COM.5 Norme Tecniche Attuazione PPR SARDEGNA
	FASCIA RISPETTO 150m RIO ERTAS
	Condotta Consorzio di Bonifica con fascia di rispetto 3m

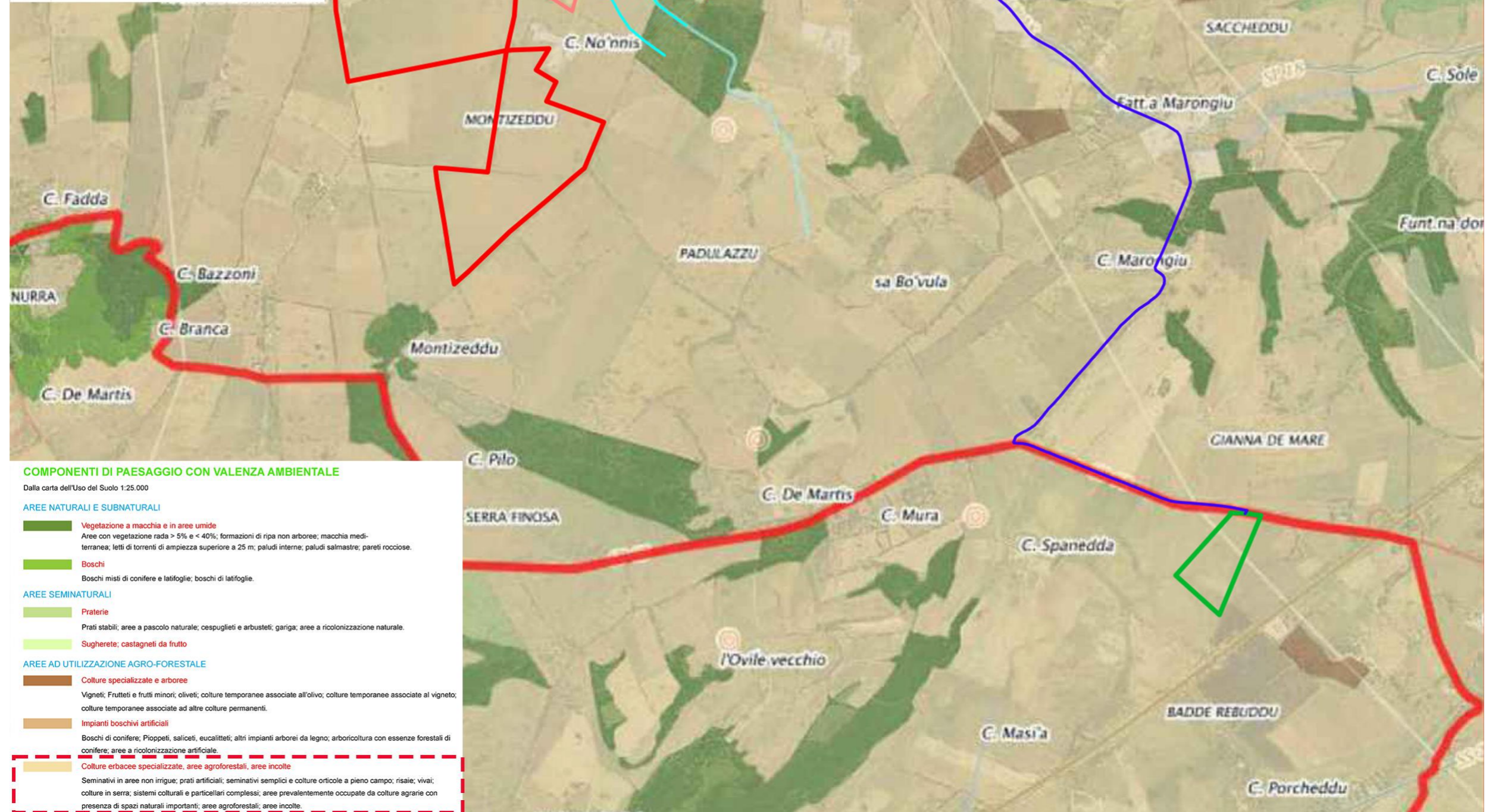



COMPONENTI DI PAESAGGIO CON VALENZA AMBIENTALE

Dalla carta dell'Uso del Suolo 1:25.000

AREE NATURALI E SUBNATURALI

- Vegetazione a macchia e in aree umide**
Aree con vegetazione rada > 5% e < 40%; formazioni di ripa non arboree; macchia mediterranea; letti di torrenti di ampiezza superiore a 25 m; paludi interne; paludi salmastre; pareti rocciose.
- Boschi**
Boschi misti di conifere e latifoglie; boschi di latifoglie.

AREE SEMINATURALI

- Praterie**
Prati stabili; aree a pascolo naturale; cespuglieti e arbusteti; gariga; aree a ricolonizzazione naturale.
- Sugherete; castagneti da frutto**

AREE AD UTILIZZAZIONE AGRO-FORESTALE

- Colture specializzate e arboree**
Vigneti; Frutteti e frutti minori; oliveti; colture temporanee associate all'olivo; colture temporanee associate al vigneto; colture temporanee associate ad altre colture permanenti.
- Impianti boschivi artificiali**
Boschi di conifere; Pioppeti, saliceti, eucalitteti; altri impianti arborei da legno; arboricoltura con essenze forestali di conifere; aree a ricolonizzazione artificiale.
- Colture erbacee specializzate, aree agroforestali, aree incolte**
Seminativi in aree non irrigue; prati artificiali; seminativi semplici e colture orticole a pieno campo; risaie; vivai; colture in serra; sistemi colturali e particellari complessi; aree prevalentemente occupate da colture agrarie con presenza di spazi naturali importanti; aree agroforestali; aree incolte.

Il sito in progetto e il sito della SS Terna come da leggenda ricadono sulla componente di paesaggio con valenza ambientale classificata come: " Colture erbacee specializzate , aree agroforestali, aree incolte", l'analisi in loco dei terreni presi in considerazione per lo sviluppo progetto agrofotovoltaico e la SS Terna confermano che essi sono utilizzati prevalentemente a foraggera per il bestiame.

3) Sardegna Mappe Aree Tutelate (https://www.sardegnaqeoportale.it/webqis2/sardegnamappe/?map=aree_tutelate)

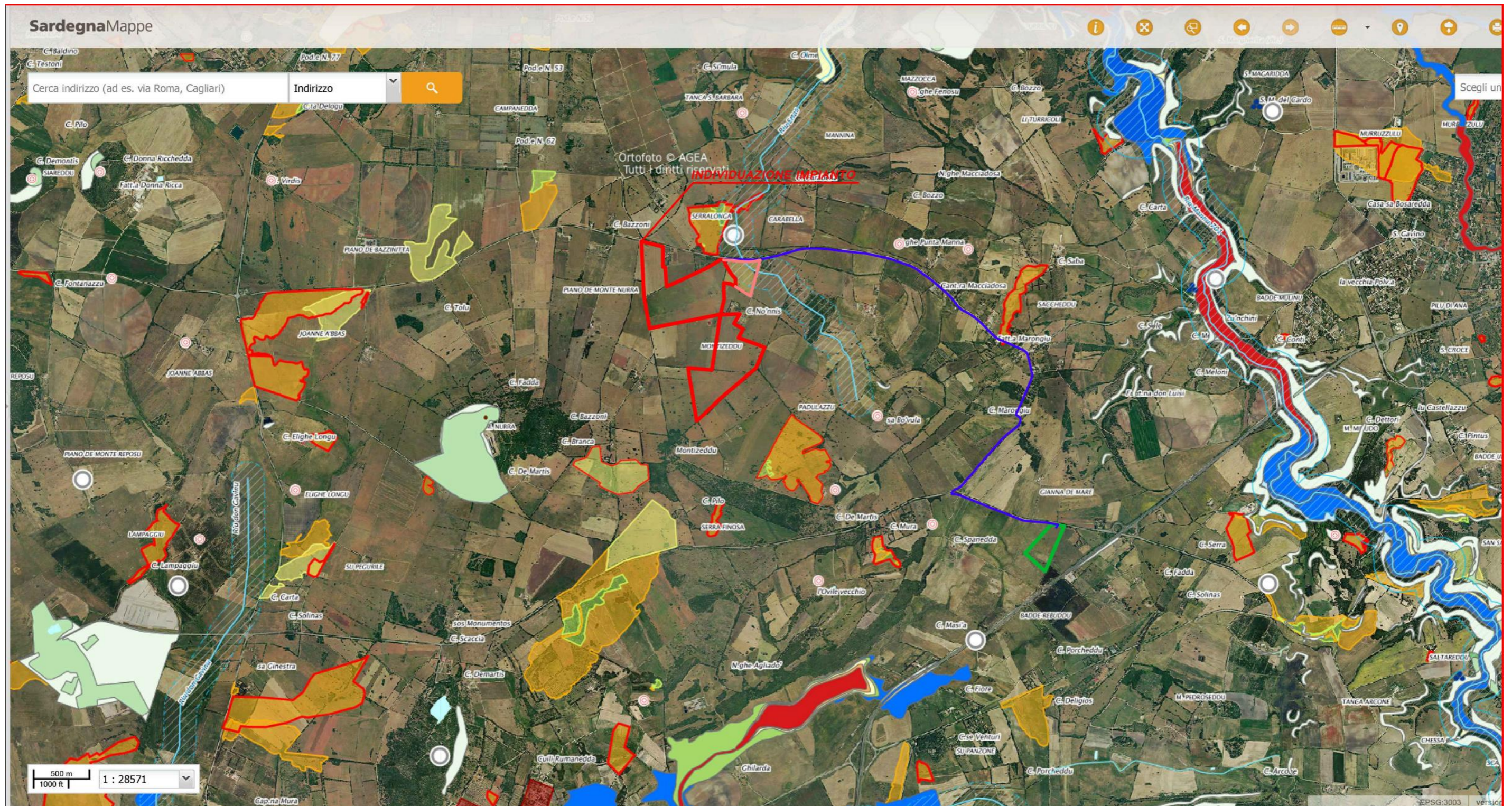

Il navigatore tematico dedicato alle aree della Sardegna soggette a tutela mette in evidenza: tutti i vincoli soggetti al Decreto Legislativo 22 gennaio 2004, n. 42 Codice dei beni culturali e del paesaggio, ai sensi dell'articolo 10 della legge 6 luglio 2002, n. 137; le aree percorse da incendi; le aree vincolate a scopi idrogeologici; il piano di assetto Idrogeologico.

Tematismi

- Indicazioni stradali
- Area incendiata
 - CFVA - Perimetrazioni aree percorse dal fuoco - 2009
 - CFVA - Perimetrazioni aree percorse dal fuoco - 2010
 - CFVA - Perimetrazioni aree percorse dal fuoco - 2011
 - CFVA - Perimetrazioni aree percorse dal fuoco - 2012
 - CFVA - Perimetrazioni aree percorse dal fuoco - 2013
 - CFVA - Perimetrazioni aree percorse dal fuoco - 2014
 - CFVA - Perimetrazioni aree percorse dal fuoco - 2015
 - CFVA - Perimetrazioni aree percorse dal fuoco - 2016
 - CFVA - Perimetrazioni aree percorse dal fuoco - 2017
 - CFVA - Perimetrazioni aree percorse dal fuoco - 2018
 - CFVA - Perimetrazioni aree percorse dal fuoco - 2019
 - CFVA - Perimetrazioni aree percorse dal fuoco - 2020
 - CFVA - Tipologie soprassuolo aree percorse dal fuoco - 2006
 - Altro
 - Bosco
 - Pascolo
 - CFVA - Tipologie soprassuolo aree percorse dal fuoco - 2006
 - Altro
 - Bosco
 - Pascolo
 - CFVA - Tipologie soprassuolo aree percorse dal fuoco - 2007
 - Altro
 - Bosco
 - Pascolo
 - CFVA - Tipologie soprassuolo aree percorse dal fuoco - 2008
 - Altro
 - Bosco
 - Pascolo
 - CFVA - Tipologie soprassuolo aree percorse dal fuoco - 2009
 - Altro
 - Bosco
 - Pascolo
 - CFVA - Tipologie soprassuolo aree percorse dal fuoco - 2010
 - Altro
 - Bosco
 - Pascolo
 - CFVA - Tipologie soprassuolo aree percorse dal fuoco - 2011
 - Altro
 - Bosco
 - Pascolo
 - CFVA - Tipologie soprassuolo aree percorse dal fuoco - 2012
 - Altro
 - Bosco
 - Pascolo
 - CFVA - Tipologie soprassuolo aree percorse dal fuoco - 2013
 - Altro
 - Bosco
 - Pascolo
 - CFVA - Tipologie soprassuolo aree percorse dal fuoco - 2014
 - Altro
 - Bosco
 - Pascolo
 - CFVA - Tipologie soprassuolo aree percorse dal fuoco - 2015
 - Altro
 - Bosco
 - Pascolo
 - CFVA - Tipologie soprassuolo aree percorse dal fuoco - 2016
 - Altro
 - Bosco
 - Pascolo
 - CFVA - Tipologie soprassuolo aree percorse dal fuoco - 2017
 - Altro
 - Bosco
 - Pascolo
 - CFVA - Tipologie soprassuolo aree percorse dal fuoco - 2018
 - Altro
 - Bosco
 - Pascolo
 - CFVA - Tipologie soprassuolo aree percorse dal fuoco - 2019
 - Altro
 - Bosco
 - Pascolo
 - CFVA - Tipologie soprassuolo aree percorse dal fuoco - 2020
 - ALTRO
 - BOSCO
 - PASCOLO
- Area di attenzione (Prot. Civile)
 - Carta del pericolo incendio boschivo e di interfaccia 2017
 - Carta del rischio incendio boschivo e di interfaccia 2017
- Area vincolate per scopi idrogeologici
 - Vincolo idrogeologico ai sensi dell'Art. 1 del R.D.L. 3267/1923 (leg. 30-06-2021)
 - ART. 1 R.D.L. 3267/1923
 - ART. 18 Legge 991/1992
 - ART. 9 NTA PAI
 - Vincolo idrogeologico ai sensi dell'Art. 1 del R.D.L. 3267/1923 (leg. 26-05-2021)
 - ART. 1 R.D.L. 3267/1923
 - ART. 18 Legge 991/1992
 - ART. 9 NTA PAI
 - Vincolo idrogeologico ai sensi dell'Art. 47 R.D.L. 3267/1923
 - Vincolo idrogeologico ai sensi dell'Art. 47 R.D.L. 3267/1923
 - Vincolo idrogeologico ai sensi dell'Art. 53 R.D.L. 3267/1923
 - Vincolo idrogeologico ai sensi dell'Art. 150 R.D.L. 3267/1923
 - Vincolo idrogeologico ai sensi dell'Art. 91 R.D.L. 3267/1923
 - Vincolo idrogeologico ai sensi dell'Art. 152 R.D.L. 3267/1923
- Area dichiarate di notevole inter. pubbl. vincolate con prov. amm.
 - Perimetri non esaminati dal Comitato del PPR
 - Perimetri esaminati dal Comitato del PPR
- D.lgs. n. 42/2004 - art. 142 (dati indicativi)
 - Vulcani
 - Art. 142 - Terribili costieri fascia 300 metri (dati indicativi)
 - Art. 142 - Terribili costieri al laghi (dati indicativi)
 - BF02_C1_A1
 - BF02_C1_A2
 - Art. 142 - Fiumi, torrenti, corsi d'acqua (dati indicativi)
 - Art. 142 - Fascia di 150 m dai fiumi (dati indicativi)
 - BF02_C2_A1
 - BF02_C2_B1
 - BF02_C2_B2
 - Art. 142 - Montagne oltre 1200 metri (dati indicativi)
 - Art. 142 - Parchi e riserve nazionali o regionali (dati indicativi)
 - Art. 142 - Zone ampie D.F.R. 448/76 (dati indicativi)
 - Art. 142 - Vulcani (dati indicativi)
 - Art. 142 - Zone di interesse archeologico individuale (dati indicativi)
- D.lgs. n. 42/2004 - art. 143
 - Repertorio beni 2017 - Beni paesaggistici
 - Abbazia
 - Abitato
 - Altre costruzioni
 - Antico teatro
 - Belle
 - Capanna
 - Cappella
 - Castello
 - Castello fortificazioni
 - Cava
 - Chiesa
 - Cimitero
 - Circolo megalitico
 - Cisterna
 - Complesso
 - Convento
 - Grata
 - Cambesolias
 - Dolmen
 - Donus de janas
 - Fabbricato
 - Fabbricato o villa (capitolati nel 2009)
 - Fontana
 - Fonte-pozzo
 - Grotta
 - Grotta riparo
 - Innesamento
 - Innesamento sparso
 - Merlini
 - Necropoli
 - Nuraghe
 - Palazzo
 - Porte
 - Porte storico
 - Pozzo
 - Relitto
 - Rinvenimenti
 - Ruderi
 - Santuario
 - Seminario
 - Sepolcra
 - Strutture
 - Tempio
 - Terme
 - Terribi
 - Tomba dei giganti
 - Tophet
 - Torre
 - Villa
 - Villaggio
 - Repertorio beni 2017 - Beni identitari
 - Acquedotto
 - Albergo
 - Casa
 - Collejo
 - Dogana
 - Edificio
 - Fabbricato
 - Faro
 - Fontana
 - Fonte-pozzo
 - Fortia
 - Guachiera
 - Innesamento
 - Innesamento sparso
 - Monte granatico
 - Mulino
 - Municipio
 - Palazzo
 - Porte
 - Portale
 - Porto storico
 - Pozzo
 - Scalinata
 - Scuola
 - Serbatoio
 - Statua
 - Stazione
 - Strada
 - Torriars
- Repertorio beni 2017 - Beni culturali archeologici
 - Repertorio beni 2017 - Beni culturali architettonici
 - Repertorio beni 2017 - Proposte di inasustazione vincolo
 - Fascia costiera
 - Alberi monumentali
 - Alberi monumentali d'Italia (agg. 05.05.2021)
 - Alberi monumentali d'Italia (agg. 24.07.2020)
 - Alberi monumentali d'Italia (agg. 19.04.2019)
 - Grotta e caverno
 - Monumenti naturali tutelati
 - Area di interesse botanico
 - Area di interesse faunistico
 - Area gestione speciale ente foreste
 - Area a quota superiore a 900 m
 - Leghi, invasi o stagni
 - Fiumi e torrenti (altro inciso)
 - Fiumi e torrenti (coppia sponda)
 - Area della bonifica (rev)
 - Centri di antica e prima formazione (rev)
 - Zone umide costiere (rev)
 - Campi dunari e sistemi di spiaggia
 - Sistemi a baie e promontori, scogli, piccole isole e falesie
 - Area delle saline storiche
 - Area dell'organizzazione minoraria
 - Parco geomorfologico ambientale e storico
- DM 08/09/2016
 - Parco geomorfologico Storico Ambientale DM 08.09.2016
- Vincoli ambientali
 - Area marine protette (dati indicativi)
 - ZONA A
 - ZONA B
 - ZONA C
 - ZONA D
 - Parchi Nazionali della Sardegna (dati indicativi)
 - ZONA 1
 - ZONA 2
 - ZONA 3
 - ZONA TA
 - ZONA MA
 - ZONA MB1
 - ZONA MB
 - ZONA TC
 - ZONA TB
- SIC - Siti Interesse Comunitario Dicembre 2017
 - SIC
 - ZSC
- ZP-S - Zone Protezione Speciale Dicembre 2017
 - SIC_ZSC_Agosto 2019
 - SIC
 - ZSC
 - SIC_ZSC_Aprile_2020
 - SIC
 - ZSC
 - SIC_ZSC_Dic_2020
 - SIC
 - ZSC
 - ZP-S_Dic_2020
 - Area importanti per avifauna IDA
- Piano di assetto idrogeologico
 - Rischio Idraulico Rev. 41 (Rischio Alluvioni PAI)
 - R1
 - R2
 - R3
 - R4
 - Rischio Geomorfologico Rev. 42 (Rischio Frana PAI)
 - Rg0
 - Rg1
 - Rg2
 - Rg3
 - Rg4
 - V
 - PSFF 2015 (Piano Stralcio delle Fasce Fluviali)
 - A2: Tr < 2 anni
 - A50: Tr = 2 - 50 anni
 - B100: Tr = 50 - 100 anni
 - B200: Tr = 100 - 200 anni
 - C: Fascia Geomorfologica
 - Scenari Stato Attuale PGRA 2017
 - TR < 50 anni
 - TR = 50 - 100 anni
 - TR = 100 - 200 anni
 - Pericolo Idraulico Rev. 41 (Pericolo Alluvioni PAI)
 - HI1
 - HI2
 - HI3
 - HI4
 - Pericolo Geomorfologico Rev. 42 (Pericolo Frana PAI)
 - Hg0
 - Hg1
 - Hg2
 - Hg3
 - Hg4
 - Art. 6 HI V.09 (Pericolo Alluvioni Art.8)
 - HI1
 - HI2
 - HI3
 - HI4
 - Art.8 Hg V.09 (Pericolo Frana Art.8)
 - Hg0
 - Hg1
 - Hg2
 - Hg3
 - Hg4
 - Area Alluvionate "Cleopatra" V04
- Dati di base
 - Ambiti di paesaggio
 - DBGT10K - Regione
 - DBGT10K - Provincia
 - DBGT10K - Comune
 - DBGT10K 2020 - Provincia
 - DBGT10K 2020 - Comune
 - DBGT10K 2020 - Città metropolitana
 - Toponimi
 - Quadro unione Tavole 25K
 - Quadro unione Fogli 50K
 - maschera di sfondo
- Sfondo mappa
 - Ortofoto 2019
 - Ortofoto 2016
 - Stradario
 - Sfondo regione
 - None

Tematismi navigatore Flagati nella loro totale completezza

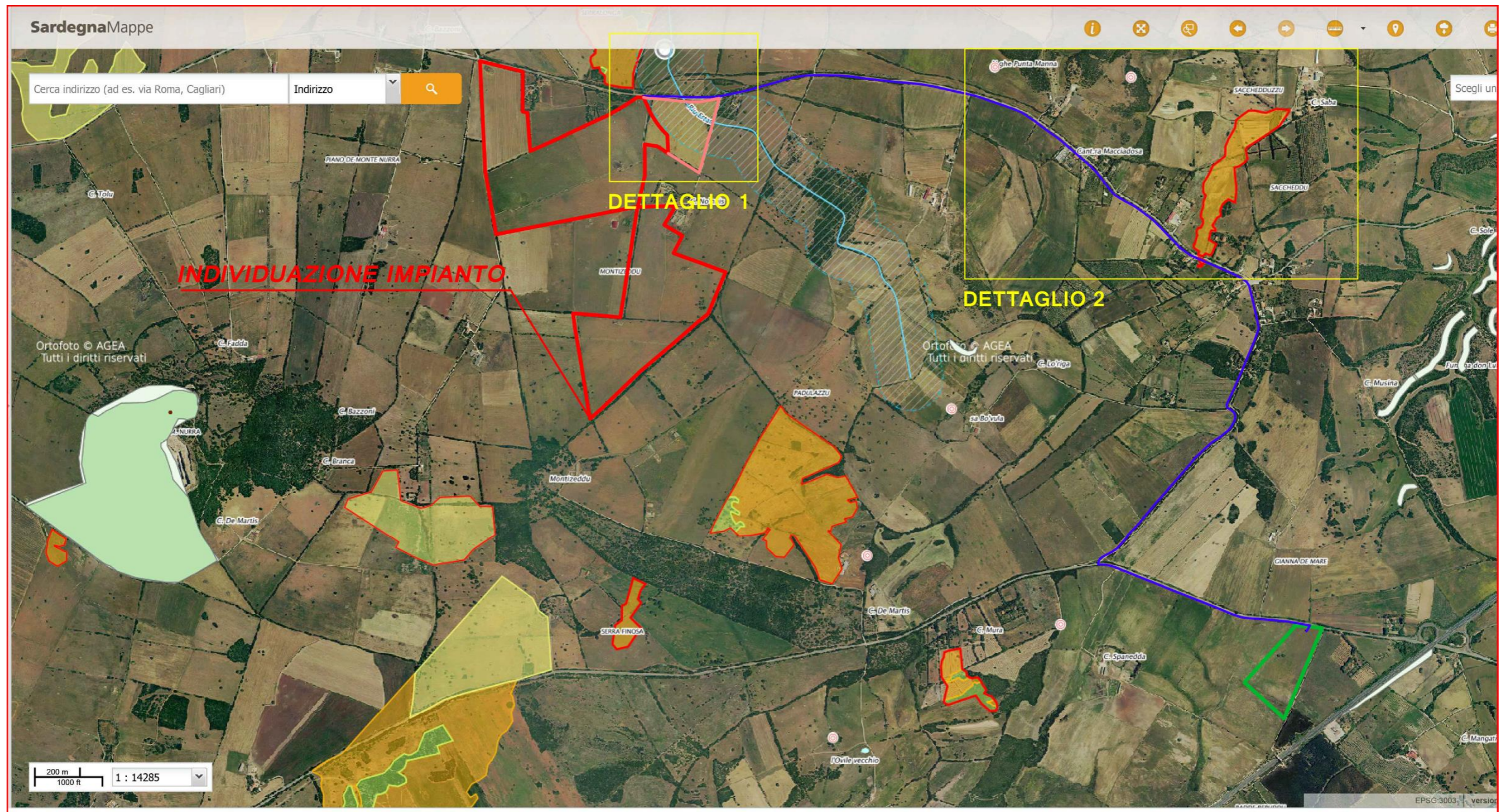

Dettagli analisi vincoli riguardanti la parte dedicata alla coltivazione intensiva del mandorlo, e i tratti del cavidotto che percorre la Strada Provinciale N°18 (classificata dal PPR “Strada Statali e Provinciali aspecifica valenza Paesaggistica e Panoramica”) dal sito in progetto alla SS Terna sulla Strada Provinciale N°65 (classificata dal PPR “Strade Statale e Provinciali)

DETTAGLIO 1

L'area ricompresa nella fascia di rispetto dei 150m del Rio Ertas, attualmente utilizzata a foraggera è stata presa in considerazione per lo sviluppo di una parte importante che riguarda il progetto agronomico contiguo al progetto del FVT. Come si evince dal dettaglio i mandorli sono stati posizionati nel campo senza interferire con:

- Il Rio Ertas e con la sua vegetazione spontanea consistente in arbusti di lentischio con una fascia ulteriore di rispetto di 16m per lato.
- Le misure mitigative già esistenti lungo la SP 18 consistenti in arbusti di lentischio che si sviluppano per un'altezza che varia dai 3 ai 4m
- La condotta del Consorzio di Bonifica della Nurra.

Il nuraghe con codice_bur 4266 per il qual è stata richiesta la proposta di insussistenza vincolo come da informazioni PPR, anche da esso come da Art. 49 com.5 delle Norme Tecniche di attuazione del PPR è stata indicata la fascia di rispetto di 100m su ortofoto con sovrapposizione catastale.

- Esso non crea interferenza con il sito in progetto

L'interferenza del cavidotto con il Rio Ertas viene risolta e superata attraverso l'utilizzo del TOC Trivellazione Orizzontale Controllata, una tecnologia che permette l'installazione di cavi e condotte nel sottosuolo senza dover ricorrere ai tradizionali sistemi di scavo a cielo aperto. Questo sistema presenta molti vantaggi oggettivi:

- È possibile svolgere lavori in attraversamento di strade, ferrovie e corsi d'acqua senza bloccare la circolazione.
- Si possono collocare condotte anche per tratte molto estese, anche oltre un km, e di diametro molto ampio.
- I perforatori orizzontali hanno un ingombro di cantiere ridotto, quindi è possibile svolgere il lavoro senza interrompere il traffico, un vantaggio notevole soprattutto in ambito urbano.
- Si può eseguire la posa anche in centri storici e con superfici pregiate senza alcun danno.
- Si riduce in generale l'impatto ambientale.

DETTAGLIO 1

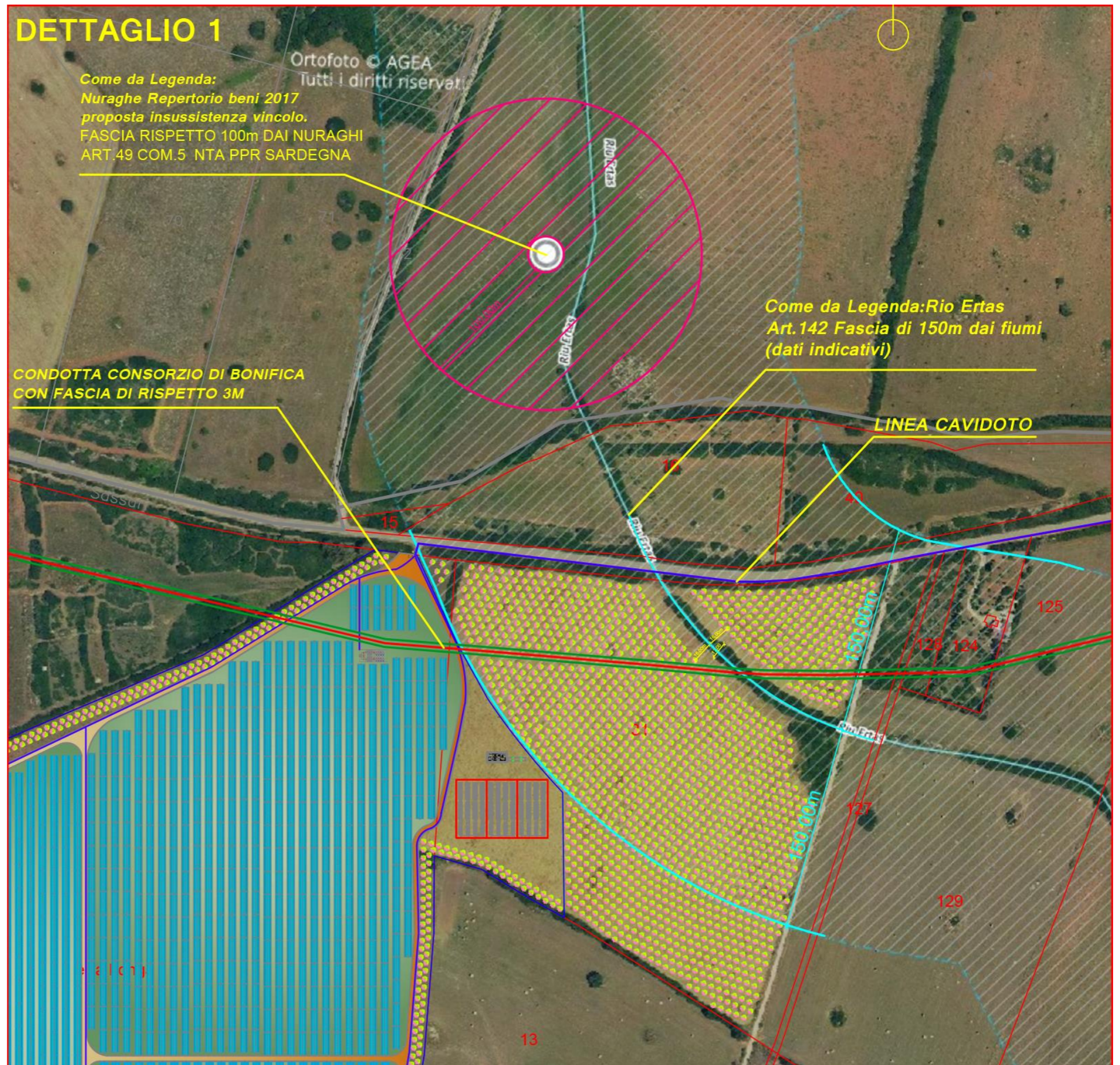

DETTAGLIO 2

L'ungo lo sviluppo del percorso del cavidotto sulla strada provinciale N°18 possiamo visualizzare:

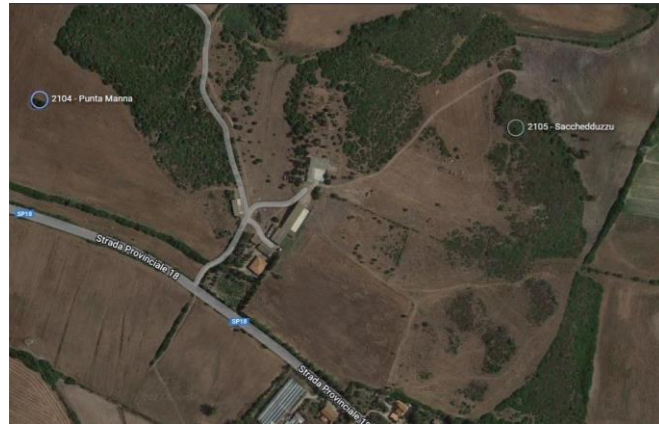

Il nuraghe N°90064043 N.ghe Punta Manna;

2104 - Nuraghe Punta Manna



Il nuraghe N°90064041 N.ghe Macia d'Osa o (Sachedduzu)

2105 - Nuraghe Sacchedduzu

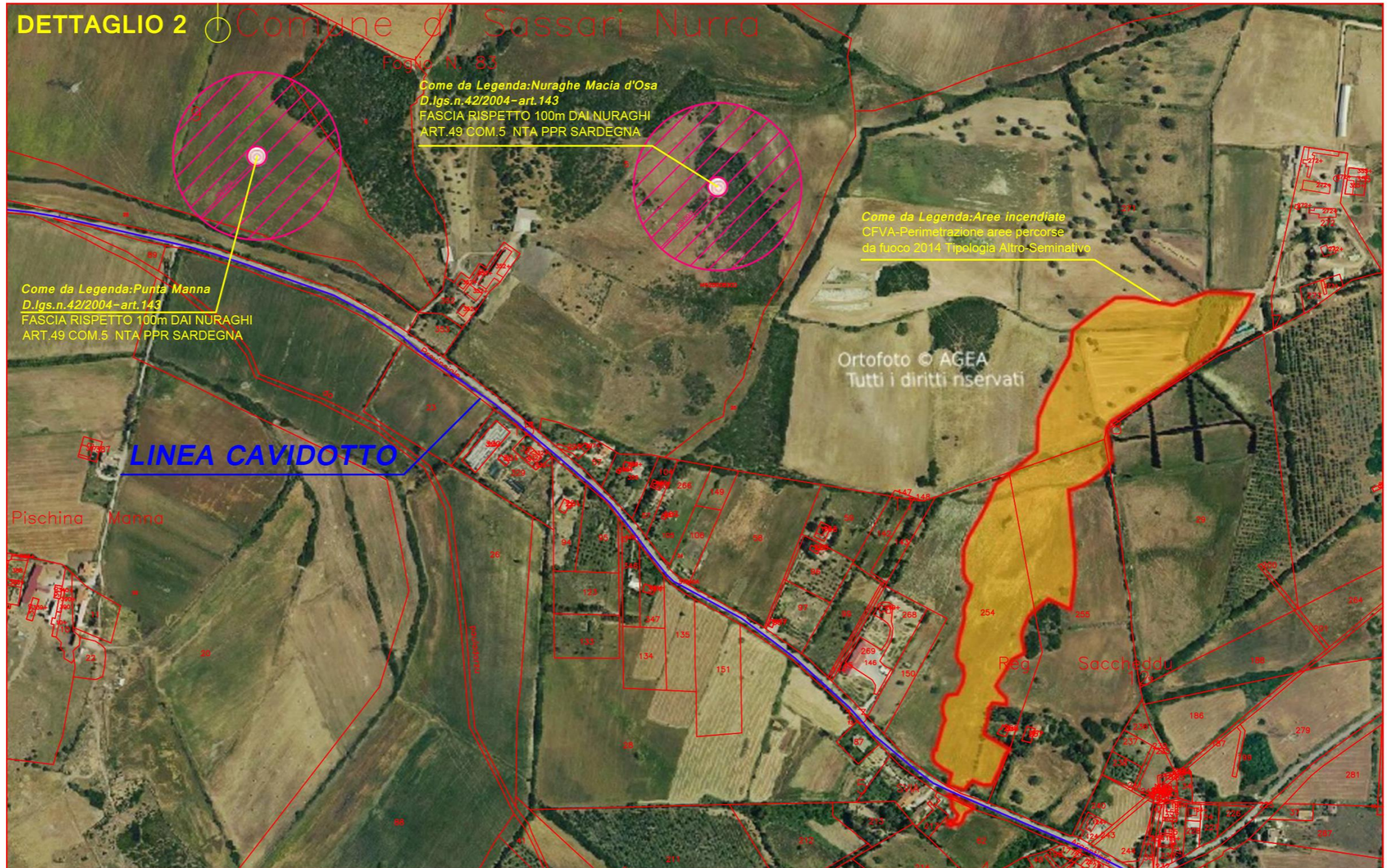

Come da Art. 49 com.5 delle Norme Tecniche di attuazione del PPR è stata indicata la fascia di rispetto di 100m su ortofoto con sovrapposizione catastale.

- Essi non creano interferenza con il cavidotto.

L'area Incendiata risale all'anno 2014 è di tipologia Altro Seminativo si interrompe lungo la SP 18.

- Essa non creano interferenza con il cavidotto e non costituisce vincolo.

4) Sardegna Mappe Fonti Energetiche Rinnovabili (https://www.sardegnaoportale.it/webgis2/sardegnamappe/?map=fer_Del_59-90_e_agg_succ)

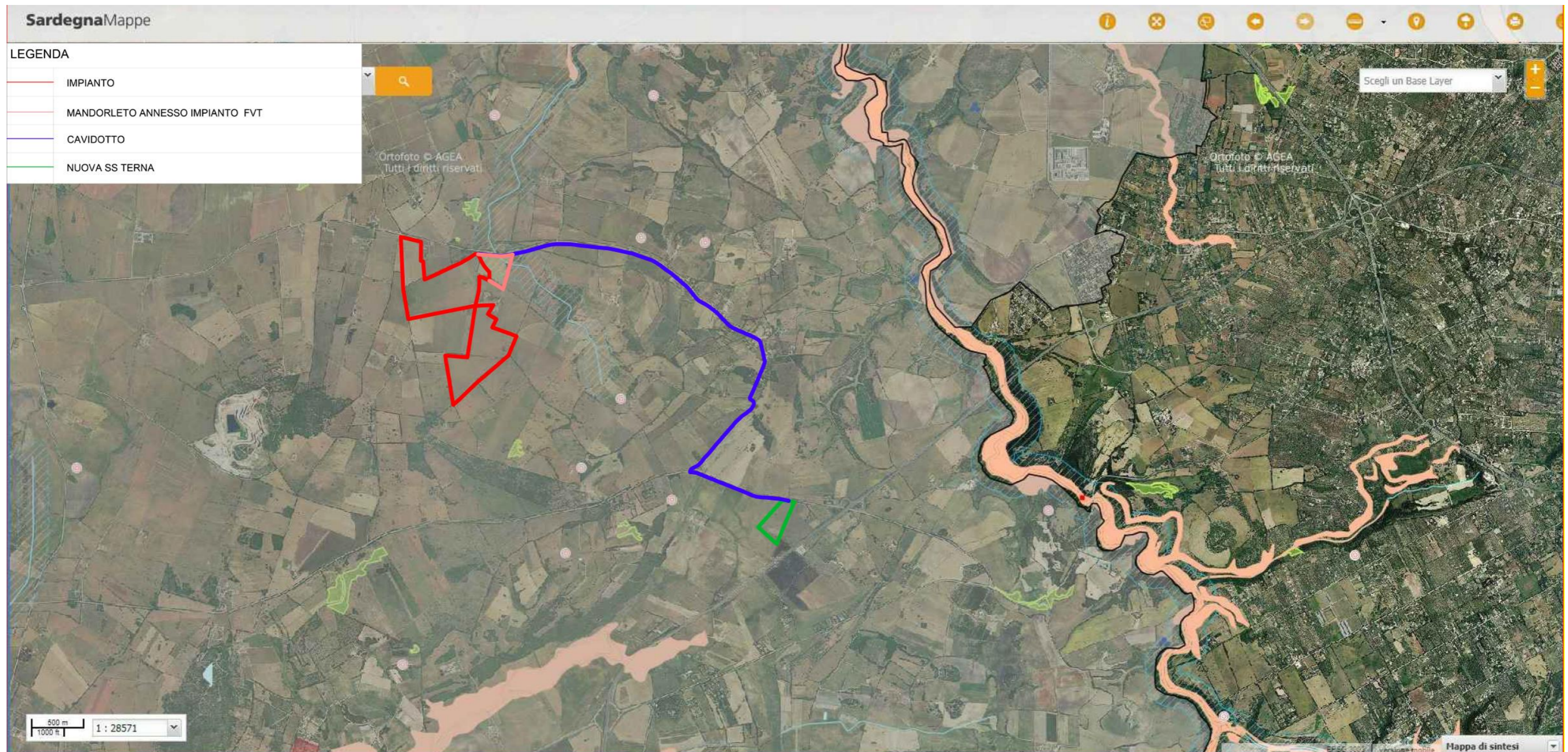

Il navigatore tematico dedicato alle aree della Sardegna Mappe Fonti Energetiche Rinnovabili mette in evidenza che il sito in progetto ed il cavidotto e la SS Terna si trovano all'interno di Aree Servite da consorzi di Bonifica (Comprensori e Distretti), in particolare nel Consorzio di Bonifica della Nurra.

5) PUC Comune Di Sassari

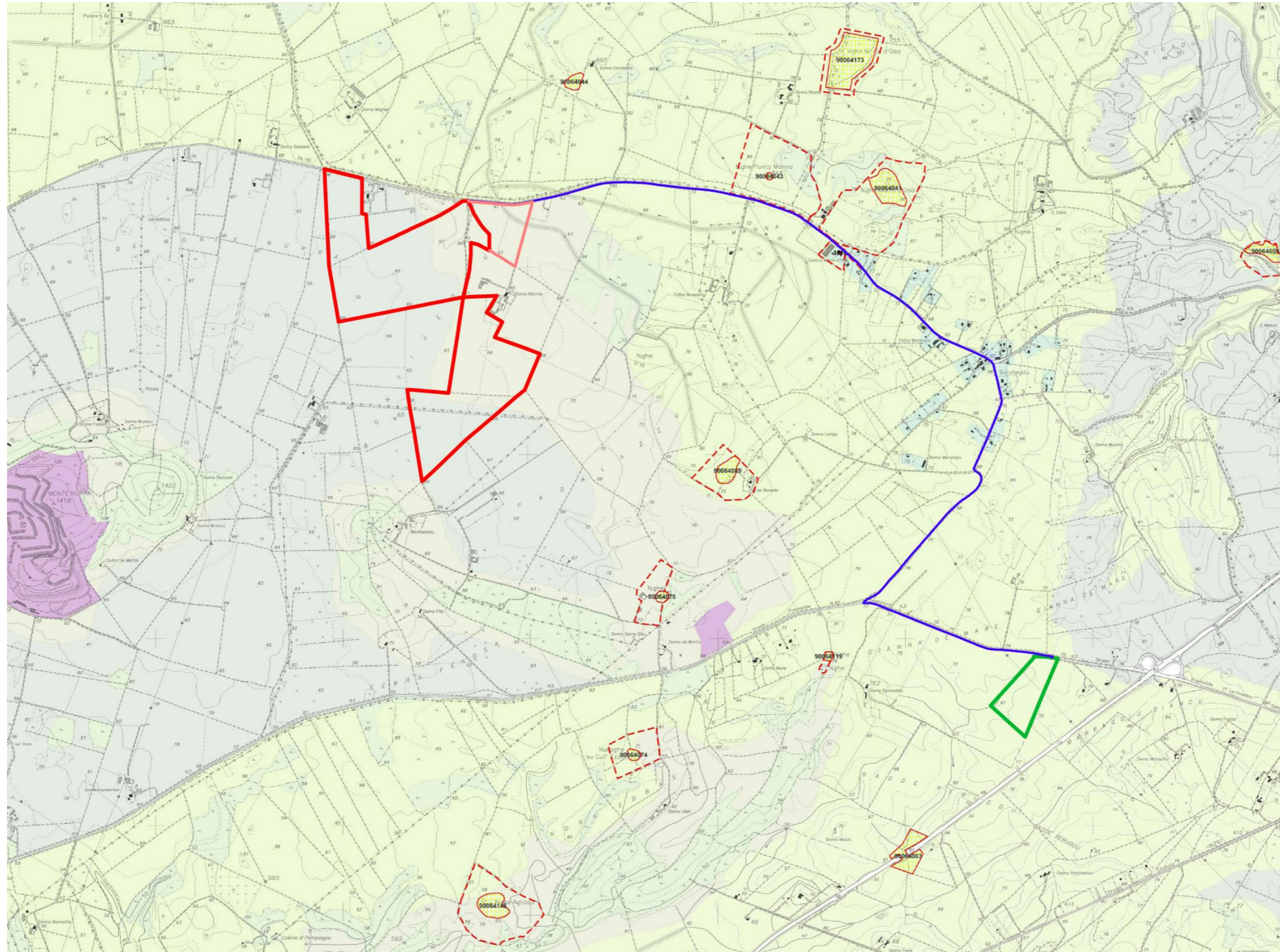

Per quanto concerne il Puc di Sassari nel tratto del cavidotto che corre lungo la SP N°18, si mette in evidenza che le fasce di tutela condizionata riguardanti i:

- Il nuraghe N°90064043 N.ghe Punta Manna;

La fascia di tutela condizionata arriva a bordo proprietà e non comprende la SP 18

- Il nuraghe N°90064041 N.ghe Macia d'Osa o (Sachedduzzu)

La fascia di tutela condizionata segue un andamento che sembra ricomprendere la Sp 18, per questo motivo è stata attivata la procedura di verifica preventiva dell'interesse archeologico dall'Archeologo Alberto Mossa redattore della Viarch e il mbac (soprintendenza archeologia belle arti e paesaggio per le province di Sassari e Nuoro).

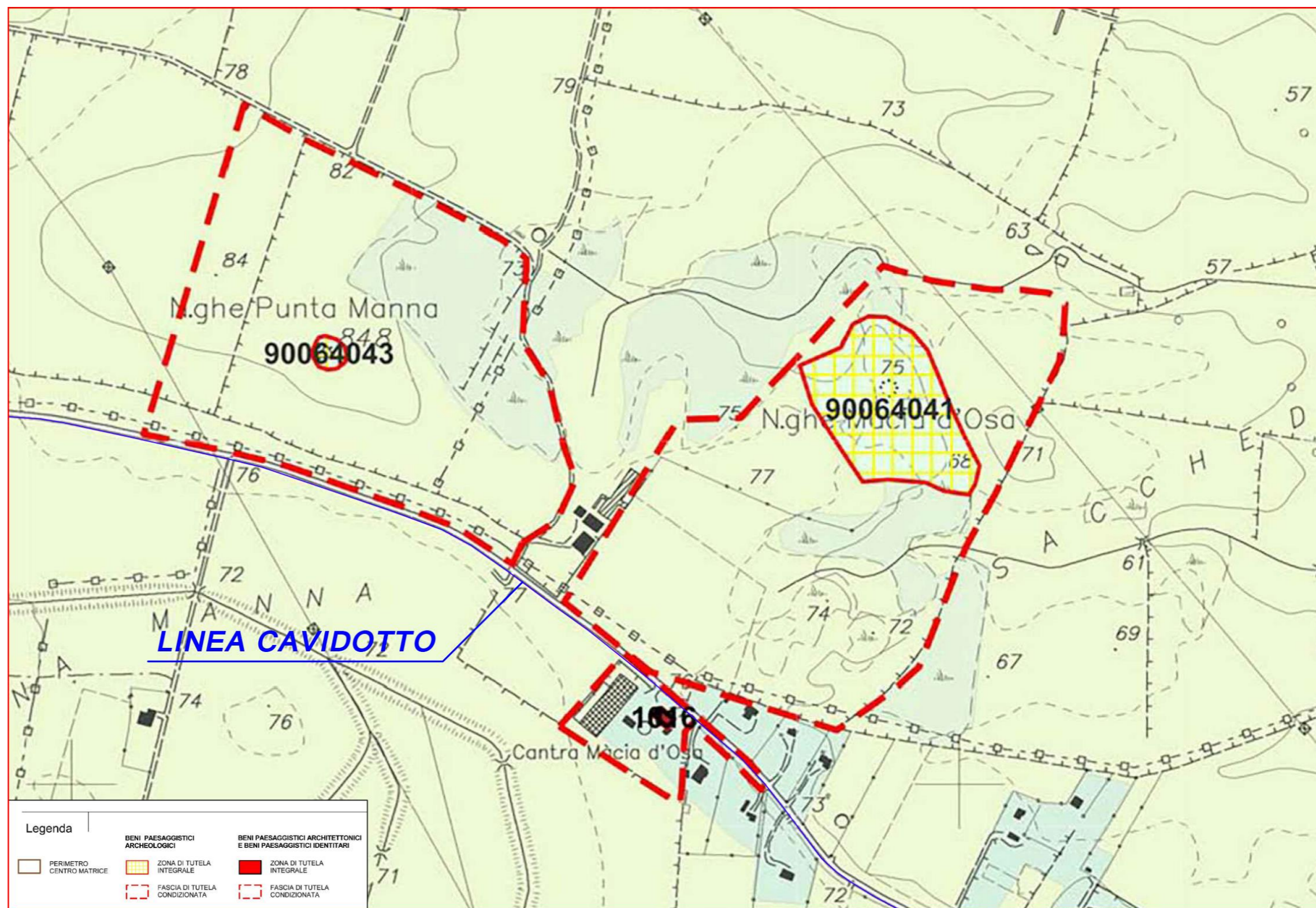

Come si evince dalla carte dei vincoli ambientali analizzate:

In sintesi come si evince dalla carta dei vincoli ambientali, e dalle altre cartografie consultate, l'area dell'impianto, il cavidotto e la sottostazione non sono interessate dai vincoli ambientali di cui alla legenda sopra riportata. Di seguito si riporta anche un dettaglio sulla consultazione della carta dei beni paesaggistici del PUC del Comune di Sassari.

Per quanto riguarda il rischio archeologico, mediante la ricerca sulle cartografie disponibili, quali mappe geoportale, aree tutelate, piano paesaggistico e piano urbanistico del comune di Sassari risulta che il sito in progetto non interferisce con alcun sito di interesse archeologico. Nella progettazione sono inoltre stati rispettati tutti i buffer e fasce di rispetto indicate negli strumenti sopra elencati. Si fa inoltre presente che il cavidotto di collegamento dall'impianto alla nuova SS Terna, verrà posato lungo la SP18, e non interferirà con i siti N°90064043 N.ghe Punta Manna; N°90064041 N.ghe Macia d'Osa e Cant.Macia d'Osa, come meglio evidenziato nella cartografia allegata. Nella cartografia è riportato il dettaglio buffer di rispetto sulla Carta dei paesaggistici, architettonici, archeologici, identitari e delle aree a rischio archeologico Extraurbane del PUC del Comune di Sassari.

Mentre l'interferenza del tratto del cavidotto (che verrà realizzato lungo la viabilità esistente classificata come SP18) che attraversa il corso d'acqua con fascia 150 m Rio Ertas, verrà risolta con il T.O.C. (Trivellazioni Orizzontali Controllate).

La posa si realizza grazie a un perforazione guidata nel terreno mediante l'introduzione nel terreno di aste guidate da una testa di perforazione che preparano il percorso per il cavidotto da posare. Le fasi principali della posa sono 3:

- **Esecuzione della perforazione pilota guidata per creare il percorso del prodotto da posare.**
- **Passaggio con alesatore per adattare il percorso al diametro del cavo/condotta.**
- **Tiro del prodotto in posizione.**

Questo sistema presenta molti vantaggi oggettivi:

- **E possibile svolgere lavori in attraversamento di strade, ferrovie e corsi d'acqua senza bloccare la circolazione.**
- **Si possono collocare condotte anche per tratte molto estese, anche oltre un km, e di diametro molto ampio.**
- **I perforatori orizzontali hanno un ingombro di cantiere ridotto, quindi è possibile svolgere il lavoro senza interrompere il traffico, un vantaggio notevole soprattutto in ambito urbano.**
- **Si può eseguire la posa anche in centri storici e con superfici pregiate senza alcun danno.**
- **Si riduce in generale l'impatto ambientale.**

DETTAGLIO MANDORLETO INTENSIVO: SVILUPPO SU BASE CATASTALE SCALA 1:100

LEGENDA

	RECINZIONE IMPIANTO
	MANDORLETO ANNESSO IMPIANTO FVT
	CAVIDOTTO
	FASCIA RISPETTO 150m RIO ERTAS
	CONDOTTA CONSORZIO DI BONIFICA CON FASCIA DI RISPETTO 3M
	QUOTATURA

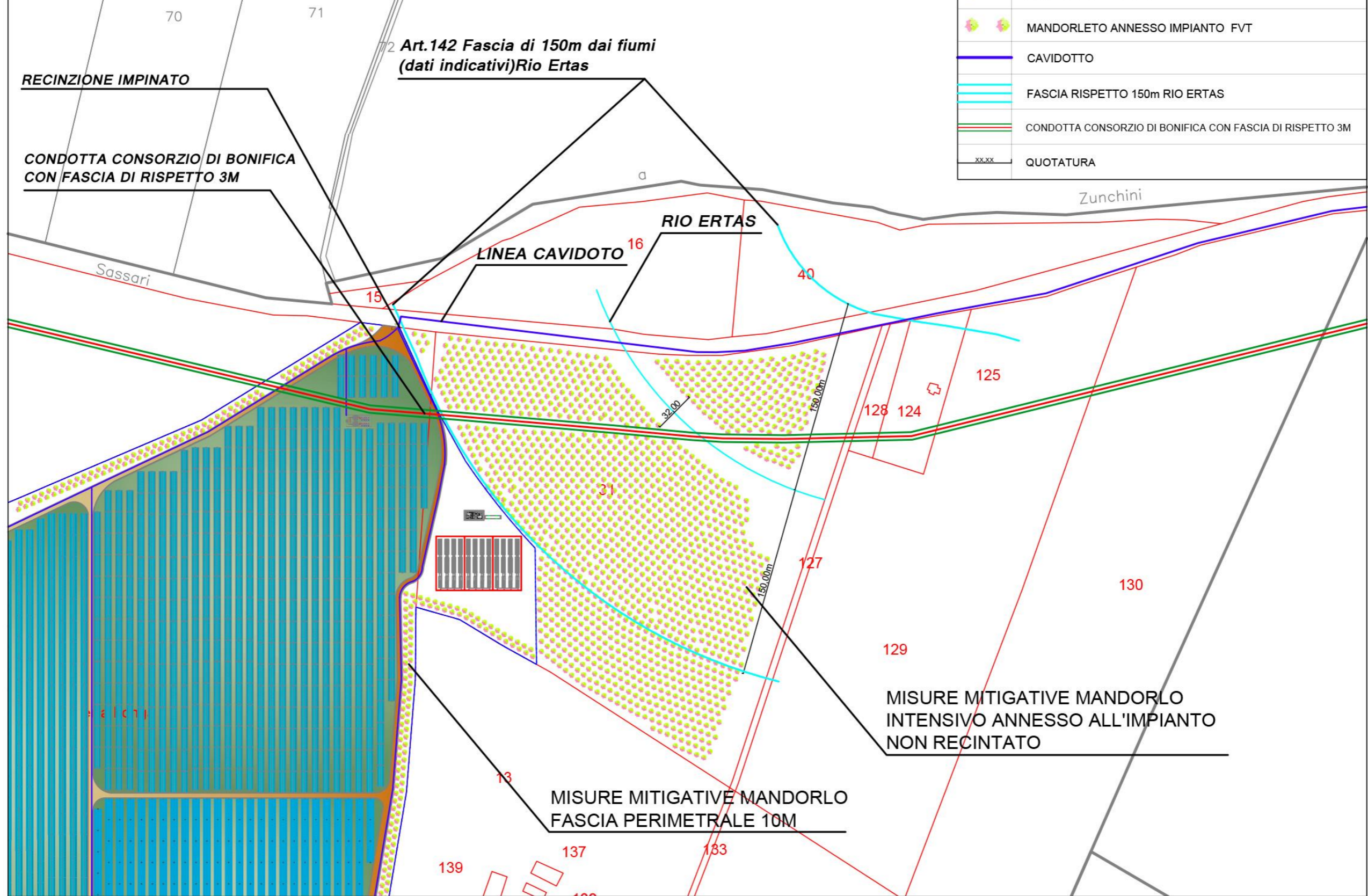

PARTICOLARE A TRAVERSAMENTO CON TOC DEL RIO ERTAS E PARTICOLARE POSA CAVIDOTTO SU BANCHINA STRADALE

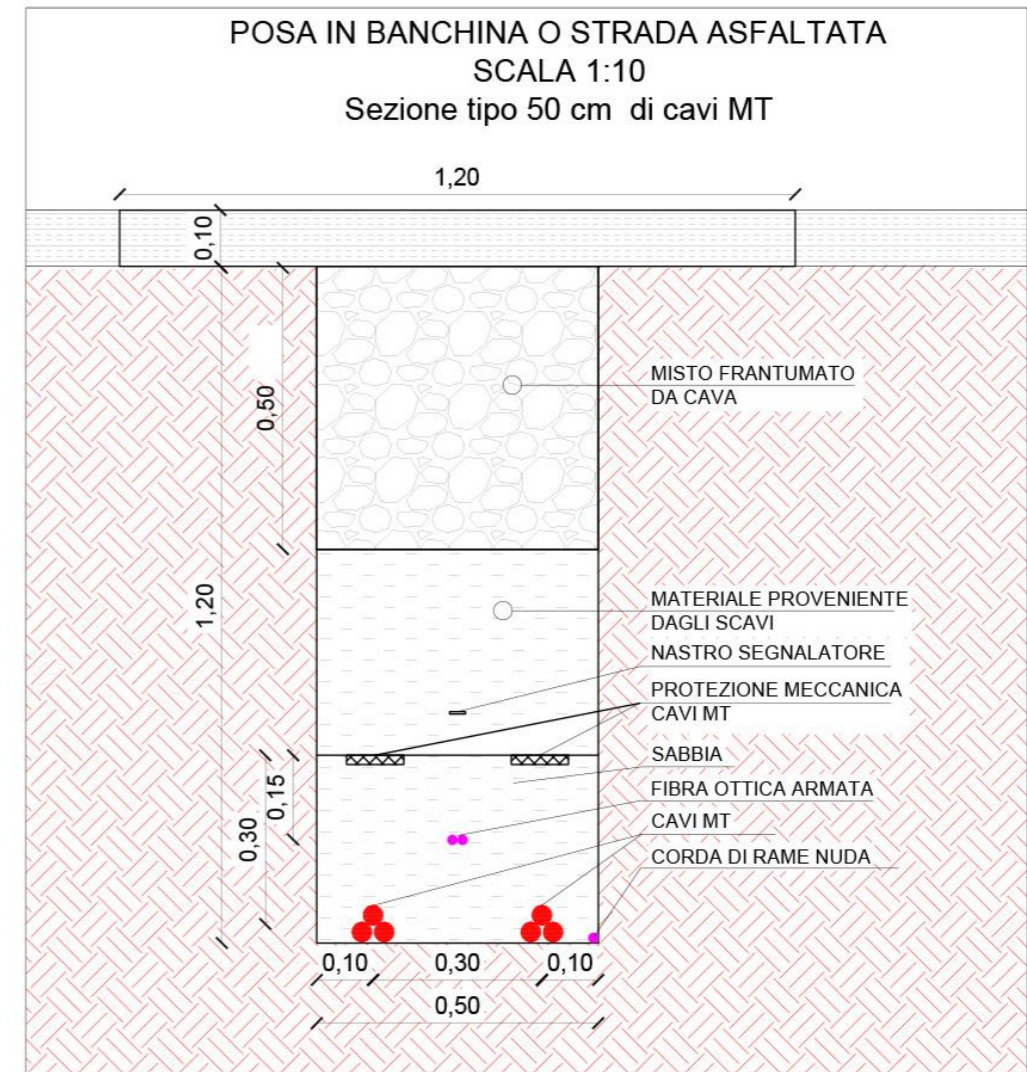
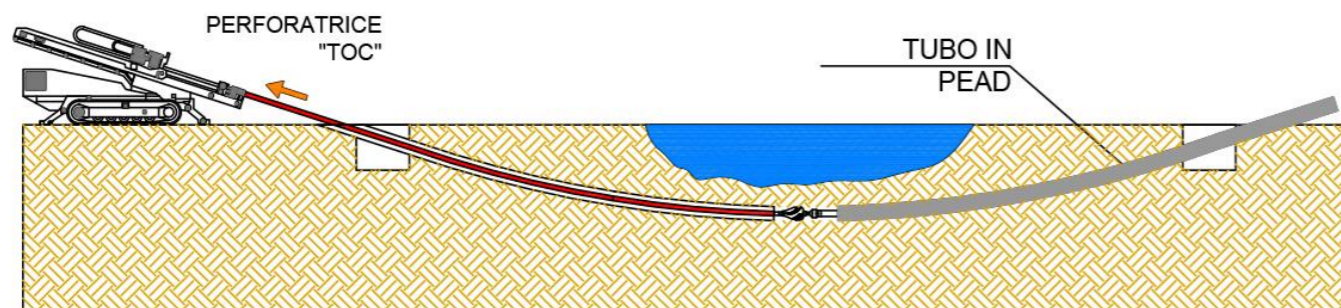
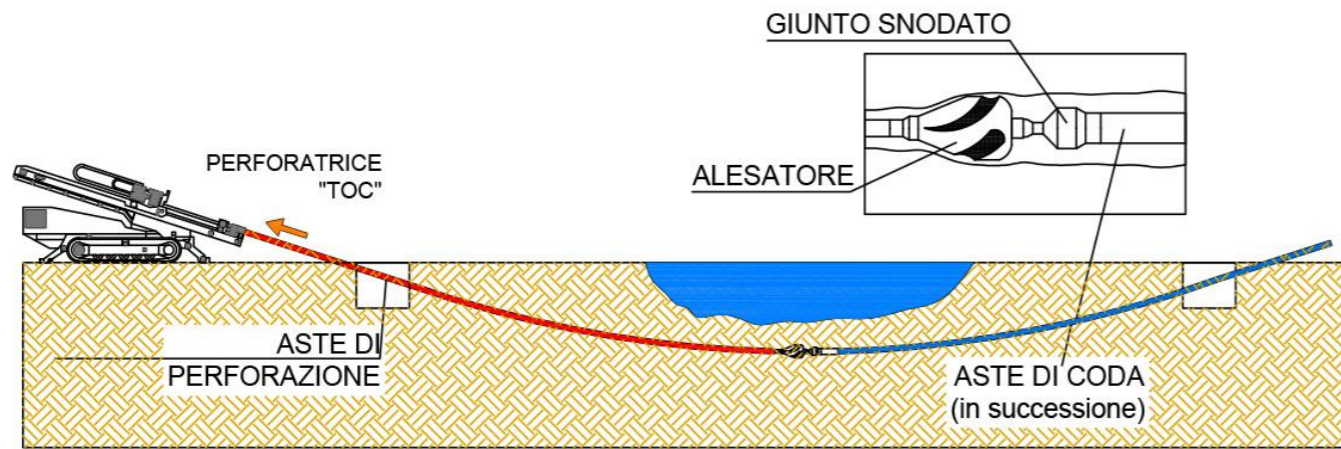
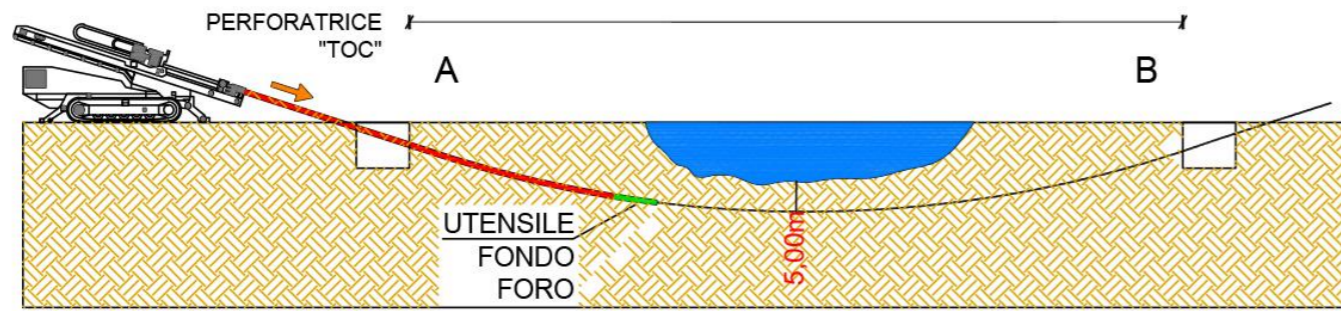

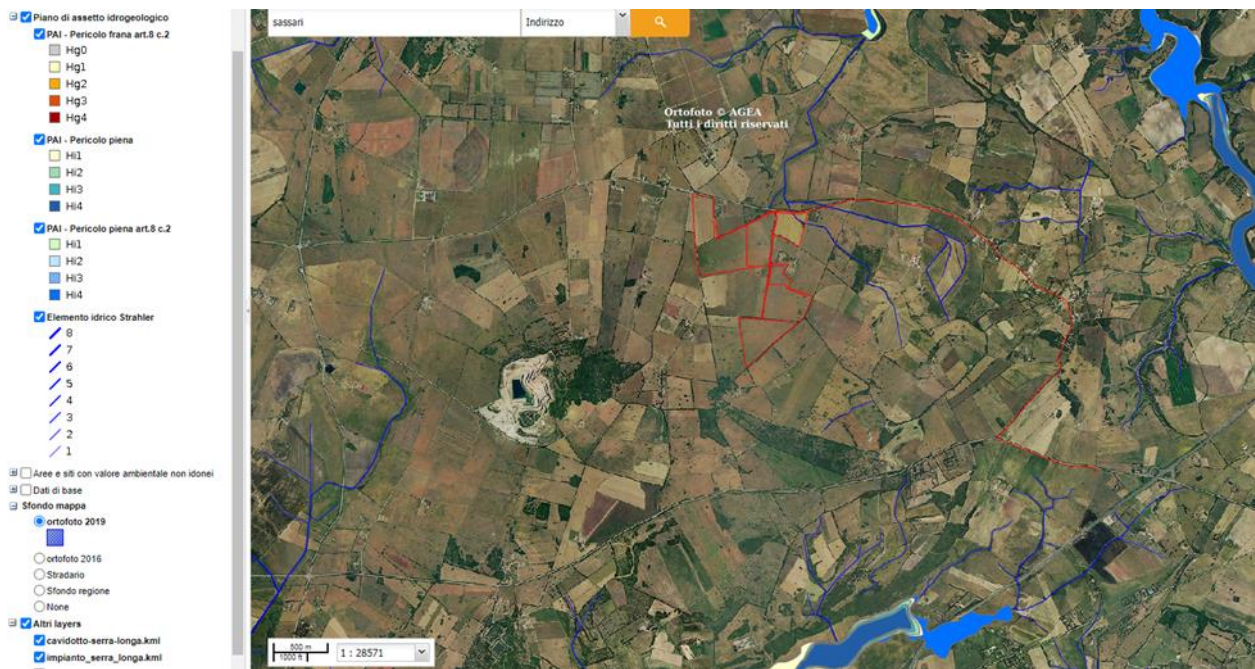

Carta del piano di assetto idrogeologico – Rischio idraulico e Pericolo idraulico – sito Sardegna Mappe

(fonte: http://www.sardegnamepportale.it/webgis2/sardegnamep/?map=aree_tutelate)

Rischio Idraulico Rev. 41 (Rischio Alluvioni PAI)

- Ri1
- Ri2
- Ri3
- Ri4

Pericolo Idraulico Rev. 41 (Pericolo Alluvioni PAI)

- Hi1
- Hi2
- Hi3
- Hi4

Aree Alluvionate "Cleopatra" V04



L'area di progetto, il cavidotto e l'area della sottostazione non attraversano un'area a rischio e/o a pericolo idraulico come visibile dalle immagini sopra riportate.

Siamo però all'interno di **Aree Servite da consorzi di Bonifica** (Comprensori e Distretti), in particolare nel Consorzio di Bonifica della Nurra.

Secondo il PPR (art. 49 comma 2 delle NTA), l'individuazione di ulteriori beni paesaggistici o identitari è attuabile attraverso la concertazione fra Comuni, Regione e gli organi competenti del MIBAC in sede di redazione di Piano Urbanistico Comunale, o contestualmente degli atti ricognitivi di delimitazione del centro storico. Solo successivamente a tale individuazione gli stessi beni sono sottoponibili a vincoli specifici. Ai beni paesaggistici ed identitari così identificati, si applicano i vincoli di tutela in una fascia di 100 metri dal perimetro esterno di essi, in qualunque contesto territoriale siano localizzati.

In tale fascia di tutela sono consentiti tutti gli interventi di manutenzione ordinaria e straordinaria e consolidamento statico di ristrutturazione e restauro mentre è vietata l'edificazione di nuovi corpi di fabbrica su aree libere e l'incremento dei volumi preesistenti.

L'intervento risulta di ridotto impatto ambientale e paesaggistico, sia nella fase di cantiere che di esercizio, in quanto il caviodotto verrà posato prevedendo la posa nel sottosuolo con il ripristino integrale della pavimentazione stradale nelle medesime condizioni di quella preesistente senza modificare l'aspetto esteriore delle strutture pre-esistenti.

8. LINEAMENTI DI PAESAGGIO

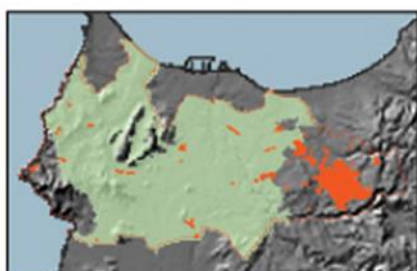

SISTEMA AGRICOLO DELLA NURRA

Tessuto agrario definito da una trama di appoderamento a campi aperti coltivato con seminativi e pascolo legato ad attività zootecniche semi intensive ed intensive.



Figura 14---Stralcio PUC Comune di Sassari Carta sistemi agricoli

8.1 Lineamenti del paesaggio del distretto

Il distretto Nurra e Sassarese si estende sul settore nordoccidentale della Sardegna e comprende al suo interno gli affioramenti scistoso-cristallini dell'Isola dell'Asinara e del promontorio di Capo Falcone, i rilievi mesozoici della Nurra intorno ad Alghero ed i depositi del bacino vulcano-sedimentario terziario dell'area sassarese. La presenza di formazioni geologiche molto diverse tra loro conferisce un'elevata variabilità al paesaggio all'interno del quale sono riconoscibili unità fisiografiche con caratteri affini.

L'isola dell'Asinara e Capo Falcone sono legate da una storia geologica comune leggibile negli affioramenti metamorfici presenti in questo settore. La forma stessa dell'Isola appare condizionata dallo stesso stile tettonico che ha strutturato le coste nord-occidentali di Capo Falcone. L'impostazione complessiva è caratterizzata da alte falesie nelle coste esterne, più esposte all'azione dei venti di maestrale e all'erosione marina. È riconoscibile una suddivisione in almeno tre blocchi principali in cui la diversità litologica è stata esaltata dall'erosione che ha agito con particolare vigore durante le oscillazioni climatiche del Quaternario. Il Sud dell'Isola, spoglio e granitico, mostra chiaramente una serie di canali incisi lungo linee preferenziali dirette N-S. Nel settore centrale, come nel blocco Nord, affiora il basamento metamorfico ricco di filoni quarzosi. L'istmo si riduce a meno di duecento metri, in corrispondenza delle profonde insenature contrapposte allineate sul medesimo disturbo tettonico. La "testa" dell'isola si eleva oltre i quattrocento metri con due versanti contrapposti incisi da valli brevi, delimitata da una linea di costa che a Nord appare decisamente più frastagliata che nel resto dell'isola. L'Isola dell'Asinara, dall'inizio del secolo sede di carceri e colonie penali, è rimasta a lungo inaccessibile. Tuttavia ad un'antropizzazione alquanto limitata non sempre corrisponde una preservazione della originaria naturalità. Oggi l'Asinara è coperta da una diffusa macchia mediterranea ma ancora sussistono alcuni piccoli nuclei boscati, oltre quello ben conservato in località Elighe Mannu, che testimoniano l'aspetto che poteva aver avuto l'isola nei secoli scorsi. Gli unici terreni ad uso agricolo sono quelli dell'estremità Sud nei pressi di Fornelli e quelli della piana di Campu Perdu. Limitate tracce di antropizzazione si concentrano lungo la costa Sud del corpo settentrionale, dove sono state realizzate alcune costruzioni legate alla vita del carcere e, nell'insediamento di Fornelli, un piccolo molo di approdo da cui si diparte l'unica strada che percorre tutta l'Isola fino a Cala d'Oliva.

Sul promontorio di Capo Falcone fino al Capo dell'Argentiera, il territorio mostra una generale pendenza verso Est delle coste occidentali, sollevate a formare alte falesie, verso le piane costiere tra Porto Torres e Stintino. L'ossatura geologica è paleozoica di natura metamorfica, su cui si sovrappongono i sedimenti miocenici in gran parte nascosti da una paleosuperficie formata da conglomerati arrossati, sabbie e argille più o meno cementate. Il dominio metamorfico è interrotto al centro della Nurra dal rilievo collinare di Santa Giusta, appena 250 m sul livello del mare, dolcemente modellato sui gessi triassici. Il promontorio si chiude a Sud oltre il Capo dell'Argentiera con i rilievi di Monte Forte e P.ta Lu Caparoni, costituiti da metarenarie, quarziti e filladi carboniose del Paleozoico. Lungo la costa si trova l'insediamento minerario dell'Argentiera ormai abbandonato, dove permangono, a testimoniare l'antica

attività estrattiva, solo alcune discariche e i resti delle strutture. Tutta la costa nord orientale del distretto è più favorevole agli insediamenti rispetto alla costa occidentale, alta e troppo esposta ai venti dominanti. E' in questo settore che si riscontra una forte antropizzazione legata sia allo sviluppo industriale che all'edilizia residenziale turistica.

Lo Stagno di Pilo raccoglie una serie di impluvi lungo i quali si sviluppa una copertura vegetale spontanea. Esso costituisce un'importante riserva naturale ed è affiancato più a Nord dallo stagno retrodunale di Casaraccio collegato all'esteso sistema di vasche delle saline. Più a Sud, adiacente alla zona umida, si trova la centrale termoelettrica di Fiume Santo.

A Sud si entra nel dominio delle facies mesozoiche: il territorio è costituito da una vasta area sub-pianeggiante impostata su terreni di natura alluvionale sulla quale si elevano i rilievi allungati di P.ta Pedru Ghisu e le propaggini occidentali del Monte Alvaro, costituite da depositi di calcari selciferi e dolomitici del Giurese densamente vegetati. Nella piana di Santa Maria La Palma e in tutto l'agro di Fertilia si estende la zona interessata dalla riforma agraria, su cui si sviluppa lo schema regolare della suddivisione dei poderi agricoli che giungono fino all'abitato di Alghero. Nell'immediato entroterra, lungo la costa tra Porto Ferro e Cala Viola, un esteso impianto artificiale di conifere si estende fino alle rive del Lago di Baratz, unico lago naturale della Sardegna. I rilievi calcareo-dolomitici del Monte Timidone e di Monte Doglia dominano la baia di Porto Conte compresa fra Punta Giglio ed il promontorio di Capo Caccia costituito da bianche falesie sul mare, interessato da un sistema carsico profondo.

Il settore occidentale del distretto è occupato dalle grandi strutture monoclinali del Terziario. Il substrato miocenico è costituito da marne arenaceo-siltose, arenarie e conglomerati su cui poggiano in continuità stratigrafica gli strati lapidei dei calcari organogeni, coperti da vasti oliveti. Queste formazioni sedimentarie sono dislocate in blocchi basculati a formare cuestas e altopiani, bordati da cornici rocciose scoscese. I blocchi sono incisi da valli profonde oggi asciutte, quali la valle del Rio Mascari e dello stesso Rio Mannu di Porto Torres, impostate su linee tettoniche attive fino ad epoche recenti. Questi corsi d'acqua sono responsabili dell'opera di svuotamento del bacino terziario sassarese avvenuta in seguito al suo sollevamento in condizioni di continentalità.

Il distretto si chiude sul Golfo dell'Asinara con una enorme falce sabbiosa litoranea orlata da estesi cordoni dunali, oggi stabilizzati da imboschimenti protettivi a conifere, e da stagni costieri di elevato interesse naturalistico come lo stagno di Platamona.

8.2 Principali vicende storiche connesse alla trasformazione del paesaggio

La regione della Nurra è stata intensamente frequentata dall'uomo sin dal periodo nuragico e prenuragico quando il paesaggio era dominato da una alternanza di estese macchie, boschi di leccio, boschi misti di sughera, di roverella, che circondavano gli spazi devoluti alla agricoltura e alla pastorizia. Oggi malgrado gli ultimi processi di modernizzazione, è caratterizzato da un paesaggio a campi chiusi sia pastorali che coltivati, più grandi i primi, e meno grandi i secondi, distribuiti a seconda della fertilità

del territorio, vicini o anche lontani dai centri abitati. Le evidenze archeologiche hanno rivelato un insediamento diffuso sul territorio, in espansione progressiva dal neolitico al nuragico recente che sfruttava le potenzialità agropastorali della zona e le risorse geominerarie. A questa epoca l'insediamento in questo periodo è caratterizzato da una organizzazione dispersa sul territorio e del tutto mimetizzato con strutture aderenti alla micro-morfologia dei luoghi. I principali centri abitati come Turris Libissonis (l'attuale Porto Torres) nascono durante la colonizzazione romana insieme alla rete viaria e ad un sistema latifondista legato alla coltivazione cerealicola estensiva, alla pastorizia e all'agricoltura specializzata. Intorno all'anno mille l'area del giudicato di Torres divisa in curatorie, è ancora ricca di villaggi come testimoniano i condaghi (documenti monastici del periodo), che fanno riferimento ad una relativa floridezza degli insediamenti sparsi. Tra l'ultimo medioevo e l'età moderna si verifica invece un consistente crollo demografico, le cui cause vengono individuate nelle guerre e nelle pestilenze che portarono al progressivo abbandono di un gran numero di centri abitati rurali e ad una espansione demografica dei maggiori centri.

Nel '400 la struttura è definita e presenta caratteristiche simili a quelle che rimasero relativamente immutate fino al secolo scorso. Intorno al 1580 il territorio è coperto di boschi con la parte interna priva di coltivi e qualche attività nella zona costiera: estrazione del sale, pesca, frequentazione dei corallari, pesca del tonno e tonnare. Sul finire del '500 l'interesse per la Nurra sembra risalire, considerando le concessioni a privati cittadini di numerosi terreni, utilizzati per l'agricoltura cerealicola intensiva e per l'allevamento del bestiame in località Fiume Santo, Baratz e Argentiera.

Delibere consiliari confermano la predilezione per le altre attività economiche tradizionalmente presenti nell'area, come l'allevamento del bestiame. I campi cerealicoli dovevano essere quindi recintati e protetti creando comunque varchi sufficienti al bestiame necessaria a raggiungere i luoghi per l'abbeveramento. I cambiamenti ambientali radicali vengono indotti, con la nascita e lo sviluppo di centri abitati minori (Stintino, Argentiera, Fertilia, S. Maria la Palma), le opere di bonifica agraria seguite, nella seconda metà del '900 dallo sviluppo del polo industriale dell'area di Porto Torres e del turismo balneare sulle restanti zone litorali.

L'inizio del Novecento, presenta una certa saturazione dello sfruttamento delle campagne sia come bestiame, sia come colture cerealicole, e si ha anche il massimo dell'espansione della cintura agricola periurbana. Si inverte di nuovo il rapporto tra pascoli, garighe, macchie e boschi, con l'accentuarsi dell'antica piaga degli incendi e la riduzione delle superfici boscate. Il paesaggio agrario, solo eccezionalmente e, in ogni caso, solo in aree ben definite di antica tradizione o di nuove bonifiche, è riuscito a esprimere una caratterizzazione così evidente da acquisire spicco nei riguardi dell'ambiente naturale. La storia contemporanea che ha determinate una radicale trasformazione del paesaggio è legata alla nascita del grande polo industriale e portuale. Con la promulgazione della Legge 623/1959 l'imprenditore brianzolo Nino Rovelli e il Credito Industriale Sardo, di cui era allora presidente Raffaele Garzia intesero accordi che condussero poi al primo finanziamento, accordato nel 1961, per gli

investimenti a Porto Torres. Nel frattempo, la Regione Sardegna elaborava i provvedimenti che presero consistenza con il Piano di Rinascita della Sardegna. Rovelli operò complessivamente con circa 50 società, fra le quali la SIR - Società Italiana Resine e la SIR - Sarda Industrie Resine, costituita nel 1959.

Ad ogni modo la SIR avviò nel 1962 la produzione su larga scala del fenolo, nel 1964 di cumene e stirene, poi nel 1965 aggiunse quella dell'etilene (in steam cracking, per 45.000 tonnellate l'anno) e nel 1968 realizzò una raffineria di petrolio; promosse inoltre, via via aggiungendole nel corso del tempo, produzioni di altre resine e altri polimeri. Nel decennio 1961-1971 la popolazione turritana aumentò da 11.199 abitanti a 16.230. Dopo l'uscita del gruppo brianzolo, gli impianti vennero poco dopo rilevati dall'Ente nazionale idrocarburi (Eni), che continuò l'attività attraverso le controllate Syndial e Polimeri Europa. Nel decennio 90-00 l'economia turritana ritrovò un po' d'ossigeno e gli impianti si ripresero. Ci fu un secondo boom anche per il porto, ma con l'avvenire della crisi nel nuovo millennio, gli impianti petrolchimici, per l'esattezza nel 2010, chiusero i battenti diversi lavoratori, con riflessi negative anche per il porto. Nel 2011 è stata quindi decisa una riconversione alla "chimica verde" dalle parti pubbliche e private. È stato inaugurato nel 2014 un impianto sulla chimica verde da parte di Matrica, una divisione aziendale della Novamont e dell'Eni, volto a utilizzare fonti rinnovabili vegetali dell'agricoltura locale. La bioraffineria è stata inizialmente progettata per produrre, da piantagioni locali di cardo, derivati come plastiche biodegradabili e oli lubrificanti, con 120 lavoratori dei precedenti stabilimenti e un investimento iniziale di 180 milioni di euro nel 2014 poi (2015) saliti a 300 e integrati da 17 milioni di euro di fondi di ricerca da parte dell'Unione europea. L'Area Industriale di Porto Torres rappresenta l'area più vasta e di maggiore rilevanza tra quelle di competenza del C.I.P. di Sassari, si estende su 2.311 ettari di territorio, di cui 1.280 già utilizzati da varie tipologie di attività industriali; oltre alle aree occupate dal polo chimico, vi sono ben 408 ettari destinati ad altre tipologie di attività. La peculiarità di questo agglomerato è data dall'accesso diretto al mare attraverso il porto industriale, la cui area di pertinenza copre attualmente una superficie di 104 ettari. L'agglomerato dispone di dotazioni infrastrutturali e di servizi di elevato livello tecnologico dislocati in un'area di 521 ettari, mentre ben 355 ettari sono destinati a infrastrutture e verde consortile. Per problemi ambientali connessi all'eccessiva utilizzazione industriale dell'area per circa sessanta anni, l'area oggi rientra nell'ambito del Sito di Interesse Nazionale per le Bonifiche (SIN di Porto Torres), istituito con Legge n. 179 del 31 luglio 2002, perimetrato con D.M. 7/02/2003 e successivamente ampliato con D.M. del 3 agosto 2005. IL SIN è situato nel comprensorio nord occidentale della Sardegna, si sviluppa a ridosso del Golfo dell'Asinara, a ponente della città di Porto Torres e si estende sul territorio dei comuni di Porto Torres e Sassari, per una superficie complessiva di oltre 4.500 ha, di cui 1874 su terraferma e 2741 a mare, in seguito ridotti a seguito di bonifiche avvenute. Attraverso le immagini storiche e le ortofoto riportate di seguito, risulta evidente come l'area di intervento si sia completamente trasformata solo negli ultimi decenni, risultando fondamentalmente priva di presidi abitati anche rurali, fino agli inizi degli anni 60'.

8.3 Patrimonio storico-testimoniale e culturale

In occasione della redazione del Piano Paesaggistico Regionale, è stata realizzata una ricognizione aggiornata dei dati disponibili sul patrimonio storico -culturale con particolare riferimento ai territori costieri. La mappatura che ne è stata ricavata è estremamente interessante, in particolare per quanto riguarda il “paesaggio archeologico” regionale e i centri storici, riconosciuti e mappati nella loro consistenza ottocentesca. Il Ministero per i Beni e le Attività Culturali segnala per la Regione 150 siti culturali (specie archeologici), su un totale di circa 1500 siti italiani.

Per la sua favorevole posizione geografica, il territorio di Porto Torres è stato insediato sin da tempi antichissimi e presenta una notevole ricchezza di tracce e siti archeologici appartenenti ad epoche diverse, in particolare il sistema diffuso di nuraghe nel territorio extraurbano e i resti della città romana di Turrus Libisonis, nell’ambito urbano del comune.

Per l’Ambito n.14 nel quale ricade il sito oggetto di intervento, secondo il Piano Paesaggistico costituiscono il sistema del paesaggio storico-culturale i seguenti siti:

- Porto Torres: centro storico (1827, interventi dell’architetto piemontese Giuseppe Cominotti) e antico sito di Turrus Libisonis;
- il Ponte a sette luci sul Rio Mannu;
- i centri minerari dell’Argentiera e di Canaglia;
- le Domus de Janas di Su Cricifissu Mannu;
- le Altare a terrazze (ziggurat) di Monte d’Accoddi;
- Castelsardo: centro storico, cinta muraria ed effetti percettivi paesaggistici della città da terra e dal mare;
- il sito di Tibulas;
- l’Azienda La Crucca sull’antico sito di Sancti Petri de Curki;
- l’Azienda di Campanedda (antico cuile dell’800, costruzione Etfas, elementi architettonici degli anni '50);
- il Castello di Monteforte;
- nell’isola Asinara: monastero camaldolese di Sant’Andrea, fortificazione di Castellazzo, borgo di Cala d’Oliva;
- l’emergenza architettonica e paesaggistica della chiesa di Nostra Signora di Tergu.
- In via generale gli elementi che caratterizzano l’ambito Nurra sono:
- I centri abitati di epoca medievale, spagnola e contemporanea;
- strutture carcerarie dell’Asinara;
- sistema delle bonifiche di Alghero-Ferilia;
- sistema minerario dell’Argentiera;
- aree minerarie;
- insediamento storico sparso dei Cuiles;

- siti archeologici di S, Imbenia e di Porto Conte (Nymphaion limen);
- approdi, porti storici e torri costiere;

infrastrutture storiche.

Nel territorio sono documentati resti prenuragici ma soprattutto siti nuragici fra cui il santuario di Serra Niedda. Di grande importanza i resti dell'antica colonia romana di Turrus Libisonis, ubicata presso Porto Torres. Per aspetti archeologici, siamo al cospetto di un contesto territoriale molto ricco ma l'uso antropico che lo ha interessato per il suo importante posizionamento geografico ha comportato importanti trasformazioni del paesaggio, nonché la conseguente perdita di tantissime informazioni. Alla fine degli anni '80 dello scorso secolo ad esempio, l'Enel decise di raddoppiare la potenza elettrica installata nella centrale di Fiume Santo, e lo sbancamento di strati di terreno spessi sino a 10 metri, permise di portare alla luce un pavimento di età tardo miocenica che con il tempo e gli studi ha restituito uno dei giacimenti paleontologici più interessanti della Sardegna, data la notevole quantità di resti rinvenuti, ad oggi oltre 10000 resti di un'associazione faunistica a vertebrati, che rappresenta la fauna che viveva nella regione circa otto milioni di anni fa.

Venendo a tempi più recenti e quindi alle prime testimonianze della presenza dell'uomo in questo distretto, si segnala la presenza di alcune sepolture a domus de janas ubicate in regione Ferrainaggiu e Cabula Muntones. Nel primo caso si tratta di un unico ipogeo largamente rimaneggiato ubicato presso le omonime cave sfruttate sia nel periodo romano che medievale, motivo per cui non si può avere l'evidenza che si tratti di un monumento del periodo prenuragico. Nel secondo caso si tratta di due modesti ipogei ricavati nella parete calcarea, collocati al confine tra i territori comunali di Porto Torres e Sassari, facenti parte di un insediamento posto su un pianoro calcareo, al centro del quale giace un menhir spezzato in due tronconi. Ben più significativa è la presenza umana durante l'età del Bronzo. Il periodo nuragico segna profondamente anche questa parte del territorio isolano, benché il confronto con i censimenti effettuati durante il XIX secolo segnalassero ben 36 nuraghi nelle carte del catasto reale del 1848, dato che si riduce alla presenza di soli 16 nuraghi indicati dalle carte del Nissardi nel 1901, a dimostrazione che l'impatto antropico sul territorio è stato rilevante. Tra i monumenti più rilevanti, almeno dal punto di vista della conservazione delle strutture, si annovera sicuramente il nuraghe Nieddu, posizionato all'interno dell'area industriale dell' Enichem, in località Nuragaddu.

8.4 Paesaggi agrari e tessiture territoriali storiche

Il sistema agricolo della Nurra è costituito da un tessuto con una trama di appoderamento a campi aperti, coltivato con seminativi e pascolo legato ad attività zootecniche semi intensive e intensive.

Nello specifico il territorio della Nurra si articola, nella sua porzione occidentale a morfologia basso collinare, lungo due direttrici trasversali (Palmadula- Canaglia e La Petraia-Biancareddu-Pozzo San Nicola) che si appoggiano alla viabilità storica romana, mentre una terza direttrice insediativa collega verso la centralità urbana di Sassari.

Nella porzione centrale, sub-pianeggiante, nel territorio compreso fra la Nurra e la direttrice Sassari-Porto Torres, domina una configurazione rada, di territori aperti con una morfologia ondulata ed un uso del suolo caratterizzato da una copertura erbacea legata ad attività zootecniche estensive e da attività estrattive. Lungo la direttrice insediativa di collegamento fra le centralità urbane di Porto Torres e Sassari si addensano gli annucleamenti urbani (che tendono alla concentrazione in prossimità del capoluogo), con funzioni prevalentemente residenziali e di servizio.

Lo spazio dell'insediamento agricolo-residenziale, nella fascia periurbana di Sassari, è dominato dalla presenza degli oliveti che rappresentano un elemento caratteristico del paesaggio e della coltura locale; la loro coltivazione si spinge anche sui terrazzamenti realizzati sulle formazioni calcaree intorno alla città e hanno costituito un fattore attrattivo per la residenza stabile. Il paesaggio agricolo dei campi chiusi nelle aree di pianura (Sorso, Platamona) si caratterizza con le coltivazioni ortive e fruttifere. Nella piana della Nurra, interessata dalle reti consortili per la distribuzione delle acque, il paesaggio si caratterizza per le ampie superfici coltivate a seminativi e in parte utilizzate per l'allevamento ovino e bovino.

L'allevamento estensivo ovino si spinge anche nelle aree con copertura vegetale spontanea costituita da formazioni boschive e arbustive.

L'assetto insediativo costiero si articola attraverso un sistema di centri urbani costituito dall'insediamento strutturato di Porto Torres e dell'area portuale e industriale di Fiume Santo, dall'insediamento di Stintino dominato dalla presenza delle strutture portuali, attorno alle quali si sviluppa il centro abitato, e dall'insediamento storico di Castelsardo (localizzato sul promontorio di Isola Molino e saldato all'insediamento urbano di Lu Bagnu).



Figura 15 -Stralcio PUC Comune di Sassari Carta sistemi agricoli

8.5 Lettura e fotointerpretazione del paesaggio- 1954-1998

Da un'analisi storica del territorio (vedi Figura 11) effettuata su ortofoto degli anni 1954 – 1977- 1988, si notano nella zona delle variazioni della tessitura agricola dovute al susseguirsi degli appoderamenti. Il lavoro eseguito si è basato sulla fotointerpretazione delle ortofotocarte della regione Sardegna, relative a diversi periodi storici.

Il lavoro eseguito si è basato sulla fotointerpretazione delle ortofotocarte disponibili dell'area oggetto di studio relative a diversi periodi a partire dagli anni '50 e più precisamente, per l'osservazione diacronica del cambiamento dell'assetto paesaggistico dell'area, si è fatto riferimento agli anni 1954, 1977, 2000 e 2006.

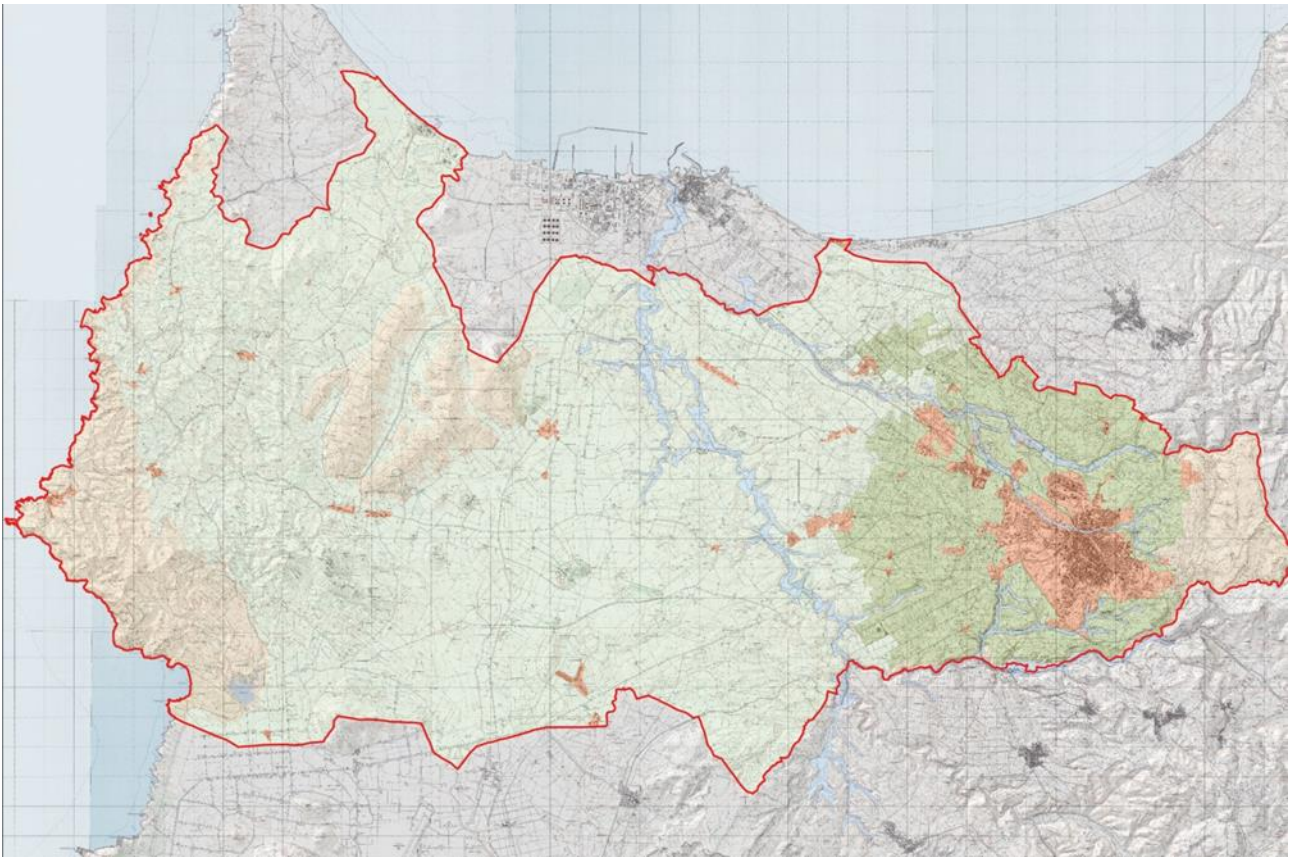
La fonte di acquisizione delle immagini è il portale cartografico della Regione Sardegna, sezione "Sardegna Foto Aeree". Attraverso le immagini storiche e le ortofoto riportate di seguito, risulta evidente come l'area di intervento si sia completamente trasformata solo negli ultimi decenni, risultando fondamentalmente priva di presidi abitati anche rurali, fino agli inizi degli anni 60'.

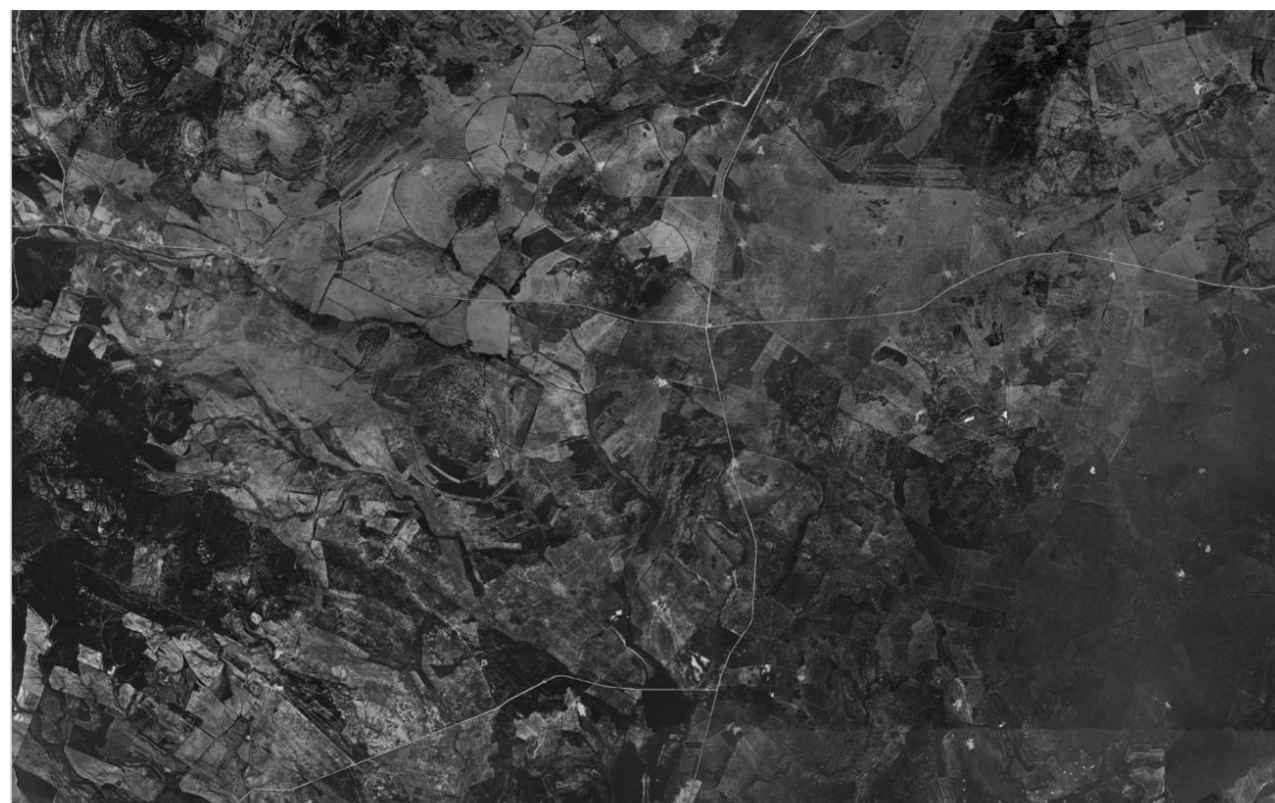

Sardegna Foto Aeree 1954-55



Sardegna Foto Aeree 1968

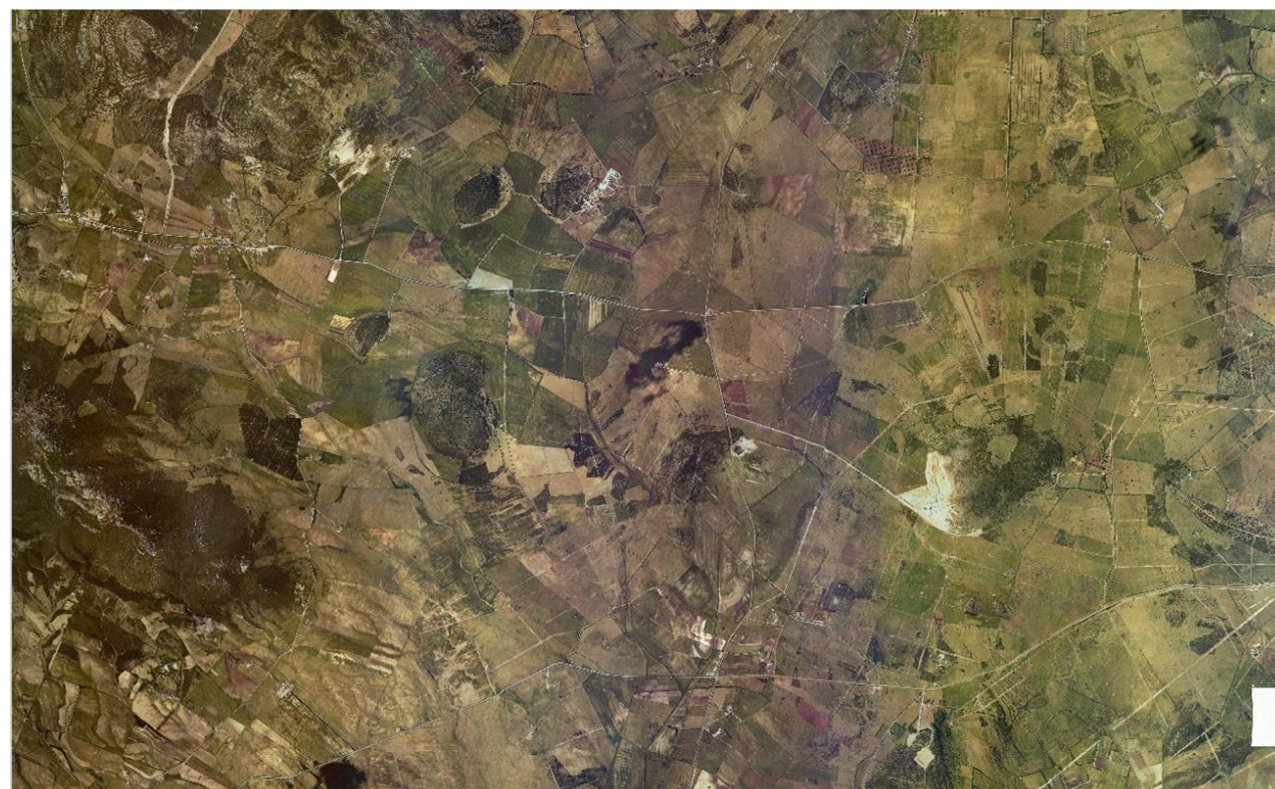

Sardegna Foto Aeree 1977-78

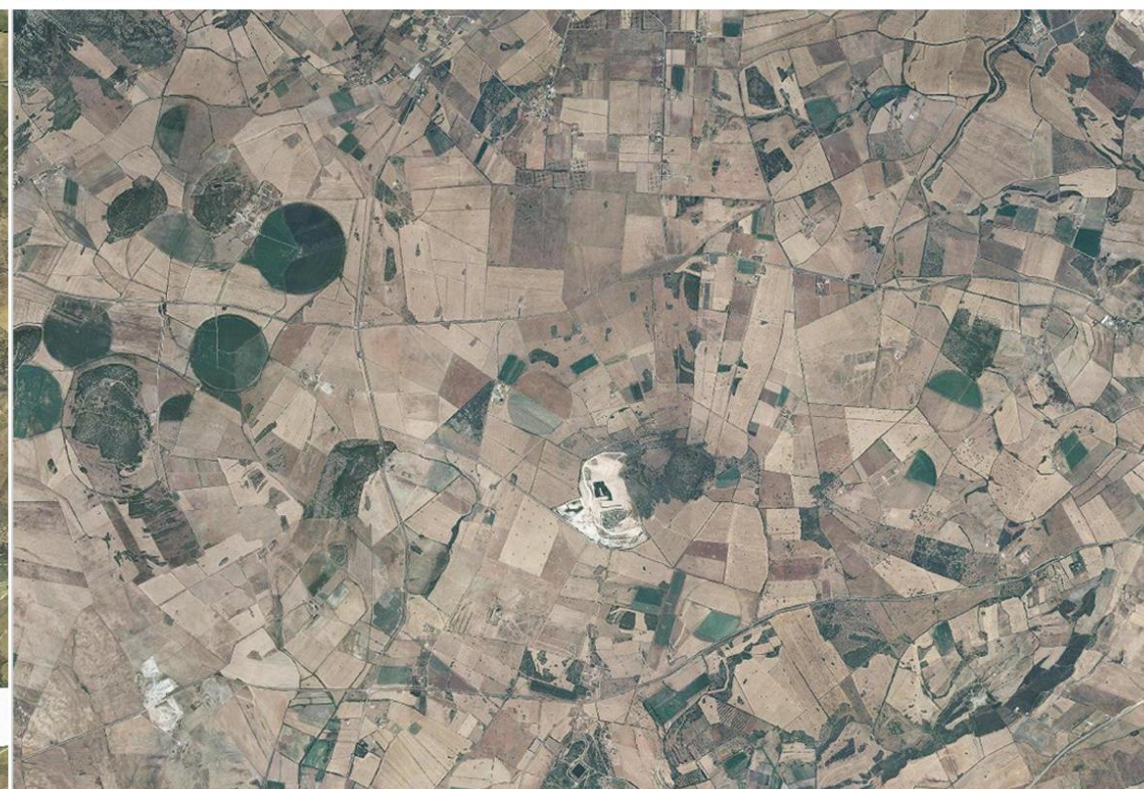

Sardegna Foto Aeree 1998

Figura 16 - Fonte Sardegna Geoportale Foto Aeree

8.6 Percorsi panoramici e ambiti di percezione a forte valenza simbolica e turistica

L'individuazione di percorsi panoramici e ambiti a forte valenza simbolica è stata condotta tenendo presente le possibili interferenze del sito a progetto.

Un'ulteriore verifica è stata condotta analizzando la visibilità del sito da importanti punti strategici (tracciati stradali, paesi limitrofi, punti panoramici ed in generale, siti ricadenti negli ambiti di valore indicati nel PPR/Sardegna) correlando le osservazioni sul campo con foto e elaborazioni informatiche sulla cartografia di base. L'orografia del terreno è tendenzialmente ondulata e l'intervisibilità risulta limitata a punti limitrofi. Tra gli elementi panoramici si identifica la Strada Provinciale 18, classificata dal PPR come strada d'impianto a valenza paesaggistica.



Figura 17 -Stralcio Piano Paesaggistico Regione Sardegna fonte Sardegna Geoportale, strade a valenza paesaggistica.

8.7 Componenti vegetazionali, faunistiche ed ecosistemiche

Nella Regione Sardegna, per quanto riguarda le comunità vegetali, si registrano situazioni di alta naturalità con boschi ancestrali in condizione climatica, costituiti da leccete, ginepreti, residui di macchia-foresta e di boschi di tasso e agrifoglio, nonché di garighe costiere o alto-montane, che risentono però per buona parte degli impatti delle attività agro-silvo-pastorali del lontano passato e delle moderne pratiche colturali. Il distretto della Nurra e Sassarese, individuato dal Piano Forestale Regionale, estendendosi per buona parte del sottodistretto biogeografico nurrico (distretto Nord-Occidentale), è caratterizzato da una prevalenza di cenosi forestali a sclerofille, dove le specie arboree principali sono rappresentate dal leccio, sughera, ginepro feniceo e olivastro. L'ambito nel quale ricade l'area di progetto è caratterizzato dalla serie sarda termomesomediterranea del leccio (rif. serie n. 13 della Carta delle Serie di Vegetazione del Piano Forestale Regionale) con l'associazione Prasio majoris-Quercetum ilicis che si sviluppa in condizioni bioclimatiche di tipo termomediterraneo superiore e mesomediterraneo inferiore. Si tratta di micro-mesoboschi climatofili a *Quercus ilex*, con *Olea europaea* var. *sylvestris*, *Pistacia lentiscus*, *Rhamnus alaternus*, *Phillyrea latifolia*, *Erica arborea* e *Arbutus unedo*. Consistente la presenza di lianose, come *Clematis cirrhosa*, *Prasium majus*, *Smilax aspera*, *Rubia peregrina*, *Lonicera implexa* e *Tamus communis*. Abbondanti le geofite (*Arisarum vulgare*, *Cyclamen repandum*, *Asparagus acutifolius*, *Ruscus aculeatus*) mentre le emicriptofite sono meno frequenti (*Carex distachya*, *Pulicaria odora*, *Asplenium onopteris*). Queste cenosi ricadono nella subassociazione tipica quercetosum ilicis che si rinviene su substrati effusivi in corrispondenza dei piani bioclimatici termomediterraneo superiore emesomediterraneo inferiore con ombrotipi dal secco superiore al subumido inferiore. Nel sub distretto sono diffuse anche le cenosi di sostituzione, rappresentate da comunità arbustive riferibili all'associazione Pistacio lentisci-Calicotometum villosae e comunità nanofanerofitiche dell'associazione Lavandulo stoechadis-Cistetum monspeliensis. Le cenosi erbacee di sostituzione sono rappresentate da pascoli ovini della classe Poetea bulbosae, da praterie emicriptofitiche della classe Artemisietea e da comunità terofitiche della classe Tuberarietea guttatae. In relazione alle componenti faunistiche dal 1850 sino ad oggi (2006) si sono riprodotte nell'Isola almeno 243 specie e sottospecie di vertebrati: 9 appartenenti alla classe Amphibia, 22 a Reptilia (tra cui 2 sottospecie localizzate della Lucertola tirrenica: *Podarcis tiliguerta ranzii* e *P.t. toro*), 168 ad Aves e 44 a Mammalia (tra cui ben 22 specie di Chiroptera). Complessivamente, delle 219 entità faunistiche considerate, 23 (10,5%) risultano minacciate (CR, EN, VU) a livello mondiale, 77 a livello nazionale (35%) e 60 a livello regionale (27,4%). Il processo di estinzione delle specie, tuttavia, viene controbilanciato da immigrazioni naturali e, in alcuni casi, da introduzioni effettuate dall'uomo. Tra le specie che attualmente si riproducono negli habitat degli agro-ecosistemi della Sardegna le entità minacciate (CR, EN, VU) a livello globale, italiano e/o sardo sono 35, tra le quali -a livello sardo - (Rettili) *Archeolacerta bedriagae*, (Uccelli) *Falco naumanni*, *Cicoria cicoria*, *Coracias garrulus*, (Mammiferi) *Myotis capaccinii*, *Myotis myotis*, *Barbatella barbastellus* *Cervus elaphus corsicanus*. La mancanza di

anfibi è ascrivibile alla mancanza di corpi idrici di una certa estensione. Se è vero che l'attività agricola influenza anche la qualità dell'ambiente delle aree naturali circostanti le aree coltivate (si pensi all'inquinamento dei corpi idrici da parte di pesticidi, fertilizzanti e liquami zootecnici), è anche vero che gli agro-ecosistemi ad agricoltura estensiva ospitano (ancora) specie di grande interesse conservazionistico, come *Tetrax tetrax*, *Burhinus oedicnemus*, *Coracias garrulus*, *Upupa epops*, *Merops apiaster*, *Melanocorypha calandra*, *Calandrella brachydactyla*, *Miliaria calandra* ed altre con uno status di conservazione insoddisfacente a livello comunitario. Sebbene si possano riscontrare forti concentrazioni di specie di particolare interesse ecologico (ad esempio uccelli acquatici migratori) anche in zone di agricoltura più intensiva, quest'ultima provoca effetti nocivi sull'ambiente, quali l'impovertimento e l'erosione dei suoli, il sovrasfruttamento delle risorse idriche, la diminuzione della biodiversità, il cambiamento del paesaggio e la distruzione delle aree naturali residue. In Sardegna esistono diverse popolazioni e razze di animali domestici minacciate di Estinzione. (fonte: PSR 2007-2013 -All.1 Analisi di Contesto). Attraverso uno studio più approfondito, sulla base delle informazioni ricavate dalla banca dati della Rete Ecologica Nazionale, si sono riscontrate le seguenti specie che hanno una elevata idoneità nella zona di studio:

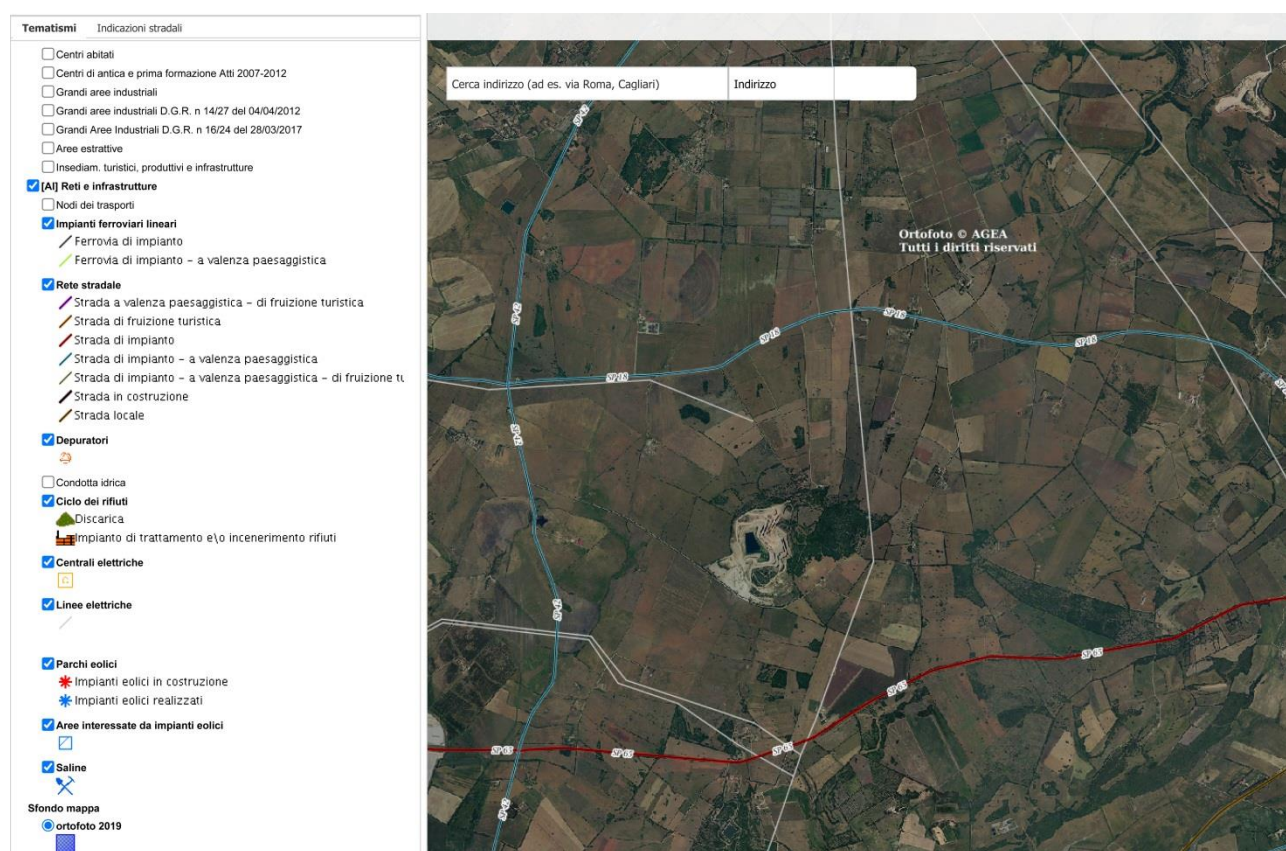
- specie appartenenti all'ordine dei passeriformes come la Cisticola juncidis appartenente alla famiglia della Sylviidae, *Melanocorypha calandra* (famiglia della Calandra), la cutrettola (*Motacilla flava*, appartenente alla famiglia della Motacillidae), l'usignolo di fiume (*Cettia cetti*) e la passera sarda (*Passer hispaniolensis*);
- specie appartenenti all'ordine delle Gruiformes come la gallinella d'acqua (*Gallinula chloropus*) e all'ordine delle Ciconiiformes (*Ixobrychus minutus*);
- la lepre sarda (*Lepus capensis*).

9. RISCHIO/SENSIBILITÀ PAESAGGISTICO, ANTROPICO E AMBIENTALE

Al fine di realizzare la verifica di compatibilità paesaggistica dell'impianto, i dati disponibili sulle caratteristiche del paesaggio attuale sono stati messi a sistema al fine di stabilirne il grado di sensibilità e quindi formulare una previsione dei potenziali impatti. Tali impatti saranno infatti più ingenti nel caso di elevata sensibilità paesaggistica. Le analisi e le considerazioni descritte nei precedenti paragrafi sulle caratteristiche del paesaggio vengono utilizzate per esprimere i valori del paesaggio nell'area potenzialmente visibile dell'impianto, di seguito indicheranno il valore intrinseco e la sensibilità (e il suo contrario la capacità di carico) del paesaggio. I risultati sono sintetizzati utilizzando i seguenti parametri:

Qualità paesaggistica

Al fine di stabilire la qualità del paesaggio o di uno dei suoi sistemi costituenti, sono stati considerati i seguenti indicatori:

integrità;

qualità scenica;

rappresentatività (per caratteri peculiari e distintivi di naturalità, interesse storico)

Degrado

Tale parametro indica la perdita, deturpazione di risorse naturali e di caratteri culturali, storici, visivi, morfologici, testimoniali, indotte direttamente al sistema in esame o indirettamente perché derivante dal degrado del contesto. Il degrado è considerato in quanto parametro che interferisce sulla qualità paesaggistica diminuendola.

Rarietà

Si riferisce alla presenza di elementi caratteristici, esistenti in numero ridotto e/o concentrati in alcuni siti o aree particolari. La rarità di un bene si riferisce sempre ad un dato contesto in cui si considera il rapporto tra domanda e offerta, dove la domanda non è necessariamente assimilabile a quella di tipo economico, ma può anche solo essere una istanza culturale di conservazione del bene perché si attribuisce ad esso un grande valore. Ad esempio, la volontà di conservare un biotopo raro può scaturire dalla attribuzione di valore alla biodiversità, per cui quanto più una specie si fa rara tanto più assume valore.

Valore intrinseco

Il valore intrinseco è un derivato della qualità e della rarità del paesaggio: la qualità e la rarità, combinate insieme, forniscono compiutamente il valore.

Sensibilità e capacità di carico

Le nozioni di sensibilità e capacità del paesaggio chiamano in causa il concetto di impatto ambientale, sia l'una che l'altra, infatti, si riferiscono agli impatti che possono riguardare un dato paesaggio e la sua capacità di sopportarne gli effetti senza un irreversibile deterioramento del suo valore. Possiamo dire che la capacità di un paesaggio si riferisce alla sua "capacità di assorbire" gli impatti negativi che su di esso possono derivare da determinate trasformazioni del territorio, ovvero dall'attitudine ad assorbire visivamente le modificazioni senza diminuzione sostanziale della qualità complessiva o dei caratteri connotativi. Maggiore è la capacità di carico e rigenerazione di un paesaggio e minore è la sensibilità. Quanto più è sensibile tanto meno sopporta il cambiamento dovuto agli impatti negativi. Infine, un paesaggio che abbia un carattere complessivamente molto sensibile sopporta male ogni tipo di trasformazione. Un paesaggio che sia sensibile solo per un determinato aspetto (ad esempio quello scenico), sopporta male soprattutto gli impatti negativi che riguardano quel particolare aspetto (ad esempio gli impatti di tipo visivo). Si potrebbe parlare di paesaggi dotati di una elevata sensibilità complessiva e di paesaggi caratterizzati da una sensibilità specifica (ecologica, storica, iconica). Analogamente potremmo parlare di capacità complessiva e di capacità specifica. Il grado di sensibilità è definito in modo semplificato in base ai gradi di valore intrinseco e di degrado, ad esempio con un valore intrinseco alto e un degrado basso si avrà un alto grado di sensibilità ovvero vi sarà il rischio che la realizzazione dell'impianto impatti negativamente sulla categoria paesaggistica in esame, viceversa,

un valore intrinseco basso e un degrado alto daranno luogo a un grado di sensibilità basso. Nei casi intermedi la sensibilità del paesaggio potrà essere considerata media.

I dati per la valutazione delle diverse categorie oggetto di studio derivano da:

- *le simulazioni;*
- *l'analisi della struttura del paesaggio e il suo significato storico ambientale;*
- *le carte tematiche.*

Il giudizio di qualità paesaggistica, degrado, valore intrinseco, sensibilità e capacità di carico i vari sistemi e ambiti sono attribuiti alle seguenti categorie:

- **Significato ambientale** (riferito alle sottoclassi: sistemi naturalistici e paesaggi agrari);
- **Patrimonio culturale** (riferito a: sistemi insediativi storici, sistemi tipologici di forte caratterizzazione locale e sovra locale, beni archeologici);
- **Frequentazione del paesaggio** (riferito a: ambiti a forte valore simbolico e/o a forte frequentazione; percorsi panoramici o ambiti di percezione da punti o percorsi panoramici).

Le suddette categorie vengono di seguito analizzate in modo dettagliato con le specifiche relative al contesto territoriale oggetto di studio.

9.1 Significato ambientale – sensibilità

Il significato storico ambientale è riferito alle sottoclassi: sistemi naturalistici e paesaggi agrari. Questa categoria rappresenta il complesso di valori legati alla struttura del mosaico paesaggistico, alla morfologia del territorio e alla loro evoluzione storica individuati a partire dalle classi di uso del suolo e di copertura vegetazionale e dalle carte tematiche verificate alla luce della campagna fotografica. Nella valutazione del significato ambientale per l'area oggetto di studio si è tenuto conto del fatto che l'area d'intervento **non ricade** all'interno della "fascia costiera" individuato come bene paesaggistico dal PPR (si intende la fascia costiera), ricade in zona E5 ed E2 agricola del P.U.C di Sassari. Quindi un'area strettamente legata allo sviluppo agricolo del territorio con principi ed obiettivi strutturati in tale direzione.

- Nel PPR il sito di progetto è classificato come "Colture erbacee specializzate"
- Il sito inoltre non ricade in nessuno ambito naturale tutelato, e la distanza che intercorre tra il sito in progetto e le zone vincolate paesaggisticamente è tale da escluderne qualsiasi impatto paesaggistico. Si evidenzia inoltre che l'impianto è stato conformato in modo da non intaccare i biotopi naturali di rilievo che ricadono in prossimità dell'impianto come le fasce arboree-arbustive.

- Rispetto al paesaggio nel territorio oggetto di studio, l'estensione di ogni tessera è ampia in confronto ad ambienti anche semi naturali di media complessità. Il mosaico del paesaggio è infatti caratterizzato da un insieme di macro tessere fortemente antropizzate per un uso industriale intensivo, dove i caratteri sono ben percepibili e le infrastrutture segnano l'area in maniera univoca nell'aspetto produttivo ed industriale.

9.2 Patrimonio culturale -sensibilità

Il Patrimonio culturale è riferito a: *sistemi insediativi storici, sistemi tipologici di forte caratterizzazione locale e sovra locale e patrimonio archeologico*. Questa categoria rappresenta il complesso di valori legati alla presenza nel territorio di beni culturali come aree archeologiche e monumenti, beni architettonici e edilizia rurale di rilievo che si collocano in contesti sia urbani sia rurali. Un patrimonio, da salvaguardare e da valorizzare attraverso la tutela, la conoscenza scientifica e la fruizione turistica. Operare in luoghi ricchi di testimonianze storiche e artistiche di pregio, implica la necessità di valutare l'impatto del nostro agire su tali testimonianze. Tale valutazione si esplica attraverso la conoscenza e l'elencazione di tutti questi beni, la rilevazione del degrado apportato dalla vicinanza agli elementi squalificanti attualmente gravanti nel territorio e la valutazione dell'effettivo rischio di ulteriore degrado al patrimonio culturale che potrebbe essere eventualmente apportato a seguito della costruzione dell'impianto. Innanzitutto, sono stati elencati i beni relativi al patrimonio storico, culturale, architettonico, archeologico censiti, in ragione del tipo di tutela cui sono sottoposti.

Il valore di sensibilità dei due sistemi di questa categoria deriva dalla valutazione di vari elementi, tra cui i principali sono:

- la vulnerabilità del patrimonio archeologico;
- la vulnerabilità del patrimonio insediativo rurale diffuso dei medaus e dei furriadroxius, a causa di fenomeni di abbandono/riconversione a fini turistico-ricettivi incoerenti con i caratteri insediativi e paesaggistici tradizionali.

Sono stati inoltre considerati:

- i vincoli puntuali (D. Lgs 42/04,);
- numero di strumenti di governo del territorio in cui il bene è citato e/o inserito (PPR, P.U.C ecc.);
- localizzazione del bene all'interno di parchi e riserve naturali, di percorsi culturali ecc. L'attribuzione dei gradienti di degrado deriva dalla valutazione dello stato del patrimonio storico, culturale, architettonico, archeologico censito e dalla condizione di degrado indiretto che deriva dalla vicinanza di tali beni a altri elementi che squalificano il contesto di appartenenza.

Dal punto di vista archeologico, risulta che "le opere previste non interferiscono con alcun sito di interesse archeologico noto".

9.3 Frequentazione del paesaggio -sensibilità

La Frequentazione del paesaggio è riferita a: ambiti a forte valore simbolico e/o a forte frequentazione, percorsi panoramici o ambiti di percezione da punti o percorsi panoramici. La categoria della frequentazione trae la sua importanza dalla riconoscibilità sociale del paesaggio, e assume pertanto un forte valore simbolico in funzione della qualità e quantità dei flussi antropici. Essa attiene quindi all'aspetto più immediatamente legato alla fruizione da parte di chi, abitante o visitatore, si trova a passare e soggiornare nei luoghi di interesse. Nello specifico ci si riferisce ai punti panoramici più importanti, ai centri urbani, alla rete stradale, e alle località di interesse turistico. L'analisi di questa categoria, come negli altri casi, si è basata sull'analisi del quadro ambientale, sulla lettura delle carte tematico-progettuali, su indagini demografiche e socio economiche, sulla attribuzione ad ogni elemento di un valore intrinseco ed una vulnerabilità.

Al fine di stabilire un gradiente relativo ai valori intrinseci e di degrado sono state considerate le seguenti sottocategorie omogenee:

- centri abitati;
- punti di interesse turistico: punti panoramici e di interesse;
- punti di interesse turistico: luoghi legati al patrimonio naturalistico.

Ai componenti le sottocategorie elencate in precedenza si assegnano valore intrinseco, degrado e sensibilità. Per le località da cui l'impianto è visibile, la frequentazione verrà analizzata, per quanto riguarda il valore intrinseco in base a numero dei residenti per comune, flussi turistici, luoghi e beni frequentati. Un'ulteriore verifica è stata condotta analizzando la visibilità del sito da importanti punti strategici (tracciati stradali, punti panoramici) ed in generale correlando le osservazioni sul campo con foto dal suolo e elaborazioni informatiche sulla cartografia di base. A fronte della generale condizione visiva, lo studio della visibilità dimostra come l'intervento, laddove percepibile, venga assorbito dallo sfondo senza alterare gli elementi visivi prevalenti e le viste da e verso i centri abitati e i principali punti di interesse. La configurazione del layout e la presenza delle fasce di mitigazione della vegetazione (mandorleto e coltivazione tra i pannelli fotovoltaici) fanno sì che non vengano prodotte interferenze tali da pregiudicare il riconoscimento o la percezione dei principali elementi di interesse ricadenti nell'ambito di visibilità dell'impianto.

10. RAPPRESENTAZIONE FOTOGRAFICA DEL CONTESTO DELL'AREA D'INTERVENTO

L'analisi interpretativa delle foto scattate mette in risalto tutti gli elementi antropici che nel corso del tempo hanno trasformato il paesaggio. (Il rilievo fotografico completo si trova nell'allegato-Report Fotografico Stato Luoghi). Il rilievo Fotografico del sito in progetto è stato effettuato con un drone DJI Mavic 2 Pro il quale è dotato della nuovissima fotocamera Hasselblad L1D-20c, la cui esclusiva

tecnologia HNCS (Soluzioni per colori naturali Hasselblad) consente di scattare meravigliose foto aeree da 20 megapixel, con colori sorprendenti.





Punti di ripresa P1 P2 P3 P4



Punti di Ripresa P5 P6 P7 P8

Report Fotografico Stato dei Luoghi Sito Progetto Agro Fotovoltaico Green and Blue Serra Longa



Punti di Ripresa P9 P10 P11 P12

Report Fotografico Stato dei Luoghi Sito Progetto Agro Fotovoltaico Green and Blue Serra Longa



Punti di Ripresa P13 P14 P15 P16

Stato dei Luoghi Sito Progetto Agro Fotovoltaico Punti Scatto P1,P2,P3,P4 Porzione Nord Sito in Progetto, orografia pianeggiante che evidenzia una scarsa presenza di vegetazione autoctona, rilevata solo in prossimità di alcuni confini.



P1



P2



P3



P4

Stato dei Luoghi Sito Progetto Agro Fotovoltaico Punti Scatto P5,P6,P7,P8 Porzione Nord Sito in Progetto, orografia pianeggiante che evidenzia una presenza di vegetazione autoctona, non interessata dall'intervento in progetto; punto P8 accesso principale sito.



P5



P6



P7

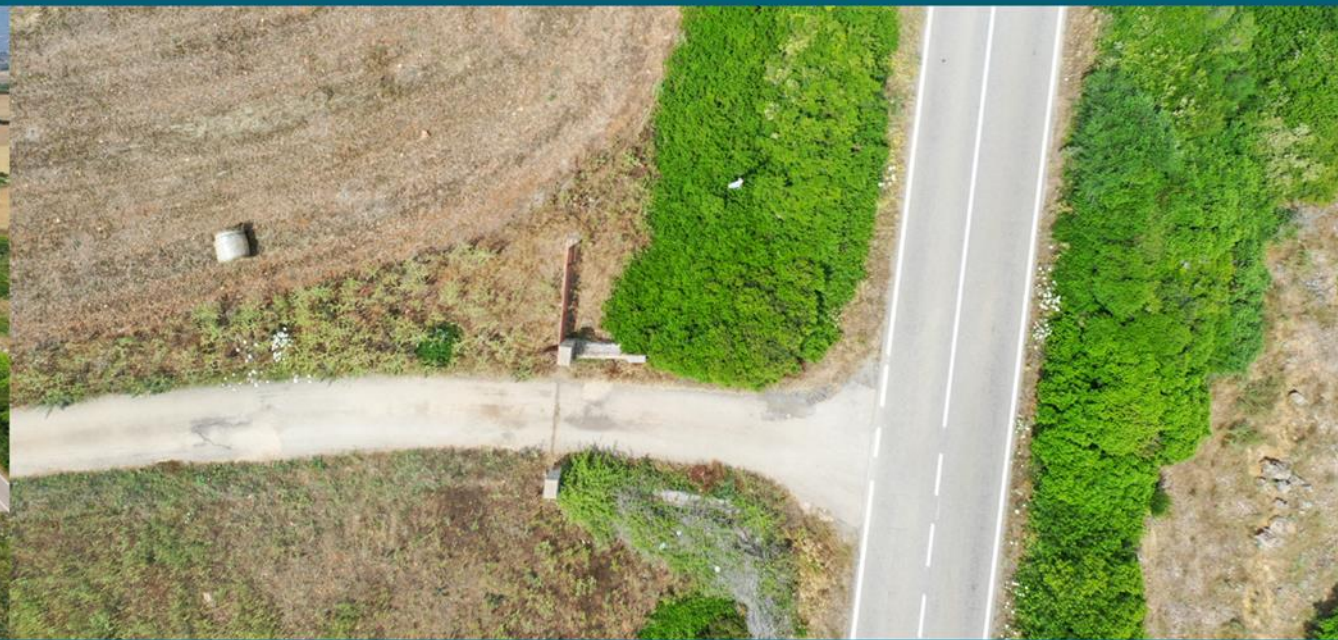

P8

Stato dei Luoghi Sito Progetto Agro Fotovoltaico Punti Scatto P9,P10,P11,P12 Porzione Sud-Est Sito in Progetto, orografia pianeggiante che evidenzia la morfologia dei terreni aziendali caratterizzati da una scarsa produttività.



P9

P10



P11

P12

Stato dei Luoghi Sito Progetto Agro Fotovoltaico Punti Scatto P13,P14,P15,P16 Porzione Nord-Ovest Sito in Progetto, orografia pianeggiante che evidenzia la morfologia dei terreni aziendali caratterizzati da una scarsa produttività, coltivati solo a foraggera.



P13

P14



P15

P16

10.1 Intervisibilità e fotoinserimenti dell'intervento proposto

Lo studio di compatibilità paesaggistica è stato effettuato all'interno dell'ambito di potenziale visibilità dell'impianto definito dai rilievi fisici del territorio. Al di fuori di tale ambito l'impianto non è mai visibile. Per definire ambiti di visuale effettivi, cioè gli ambiti nei quali è possibile riscontrare un potenziale impatto visivo del progetto è stato costruito un modello digitale del terreno attraverso il quale si sono individuate le aree di visibilità dell'opera. Tale modello consiste in un D.T.M. che ha permesso di realizzare la carta dell'intervisibilità con la tecnica di analisi spaziale (Geoprocessing) sviluppata tramite l'altimetria del territorio. Le aree da cui è percepibile l'impianto sono pertanto delimitate da elementi morfologici (crinali, fiumi etc.) e/o barriere antropiche (rilevati stradali, edificato etc.). La carta dell'intervisibilità riporta i calcoli effettuati tramite GIS supportati da campagna fotografica e foto aeree. I punti di ripresa fotografica sono stati collocati all'interno degli ambiti visuali e in corrispondenza degli elementi sensibili del territorio indicati dal PPR. Le riprese fotografiche consentono di valutare se l'impianto è realmente visibile da tali punti e tracciati, oppure se rimane celato per la presenza di macchie vegetazionali, di dislivelli o altri elementi e il potenziale impatto visivo prodotto dalla presenza dell'impianto nel contesto paesaggistico. Con la tecnica del fotoinserimento, si visualizza l'effettivo impatto sul paesaggio dell'impianto dai diversi punti del territorio. L'analisi fin qui descritta ha anche consentito di valutare le caratteristiche complessive del mosaico paesaggistico e delle singole tessere che lo caratterizzano, in relazione alla morfologia del territorio e all'uso del suolo. In conclusione, lo studio paesaggistico sopra esposto e definito tramite il modello informatico e i foto inserimenti, ha evidenziato che le aree da cui è realmente percepibile l'impianto si limitano ad alcune aree circoscritte in un ambito di 1 km.

All'interno di tale ambito l'impianto fotovoltaico risulta visibile prima della crescita delle misure mitigative soltanto se ci si inoltra all'interno del sito, da qui il progetto, con i relativi interventi naturalistici, appare integrato nel contesto non apportando trasformazioni squalificanti. In questi ambiti il progetto ha un impatto visivo basso perché inserito in un ambiente già trasformato dalla presenza delle infrastrutture ed attività industriali delle aree circostanti, si fa presente infatti che sono presenti diversi impianti di energie rinnovabili classificate come impianti eolici. Inoltre, l'impianto è strategicamente schermato dalla siepe perimetrale che oltre a contribuire alla sua integrazione, migliora la qualità scenica dell'impianto. L'elaborato completo dei foto inserimenti si trova come allegato al progetto.

Simulazione dei Luoghi Sito Progetto Agro Fotovoltaico vista V1. Si evidenzia come l'inserimento tra le file dei pannelli delle coltivazioni attenui fortemente l'impatto dei moduli fotovoltaici che nella stagione della fioritura tendono a dissimularsi tra di essi.



V1 Fotosimulazione a volo di uccello della porzione interessata dalla coltivazione di lavanda.

Simulazione dei Luoghi Sito Progetto Agro Fotovoltaico vista V2. Si evidenzia come l'inserimento tra le file dei pannelli delle coltivazioni attenui fortemente l'impatto dei moduli fotovoltaici che essendo libere di crescere liberamente dissimulano la loro presenza.



V2 Fotosimulazione a volo di uccello della porzione interessata dalla coltivazione di aloe.

Simulazione dei Luoghi Sito Progetto Agro Fotovoltaico vista V3. Si evidenzia come l'inserimento tra le file dei pannelli delle coltivazioni attenui fortemente l'impatto dei moduli fotovoltaici garantendo al contempo una lavorabilità e gestione del fondo stesso.



V3 Fotosimulazione a volo di uccello della porzione interessata dalla coltivazione di aloe limitrofa all'azienda esistente.

Simulazione dei Luoghi Sito Progetto Agro Fotovoltaico vista V6. Si evidenzia come l'inserimento tra le file dei pannelli della coltivazione dell'asparago, sostanzialmente sempreverde in tutte le stagioni garantisce ed assolve pienamente la funzione mitigativa attenuando l'impatto nell'ambiente circostante



V6 Fotosimulazione a volo di uccello di dettaglio di una porzione dell'impianto interessata dalla coltivazione di asparagi.

10.2 Patrimonio culturale - compatibilità

Ci si riferisce a: sistemi insediativi storici, sistemi tipologici di forte caratterizzazione locale e sovralocale. Per valutare l'effettiva vulnerabilità ovvero rischio di ulteriore degrado al patrimonio culturale che potrebbe essere apportato a seguito della costruzione dell'impianto fotovoltaico è stato considerato innanzitutto l'elenco dei beni relativi al patrimonio storico, culturale, architettonico, archeologico censiti nelle vicinanze del sito di intervento. La loro importanza è stata definita in ragione del tipo di tutela cui sono sottoposti.

Sul sito sul quale è prevista la realizzazione dell'impianto non sono presenti né beni archeologici né beni monumentali e culturali, né è presente alcun vincolo di tale natura.

10.3 Frequentazione del paesaggio - compatibilità

Ci si riferisce a: *ambiti a forte valore simbolico e/o a forte frequentazione.*

Come si è detto la categoria della frequentazione del paesaggio assume forte valore simbolico in funzione della qualità e quantità dei flussi dei visitatori e della *riconoscibilità* che la popolazione inurbata in quello specifico territorio gli attribuisce.

La possibilità che l'impianto fotovoltaico apporti un impatto negativo è stata inoltre valutata in termini pratici sulla base di:

- distanza del sito dai centri abitati e dai punti di interesse turistico;
- visibilità del sito dai centri abitati e dai punti di interesse turistico dal sito;
- numero di impianti fotovoltaici visibili dai centri abitati e dai punti di interesse turistico.

Il fenomeno di abbagliamento può essere pericoloso nel caso in cui l'inclinazione dei pannelli e l'orientamento (rispetto all'azimuth) provochino la riflessione in direzione di strade provinciali, statali o dove sono presenti attività antropiche. Considerata la tecnologia costruttiva dei pannelli di ultima generazione, che riducono al minimo la componente di luce riflessa, nonché l'orientamento a sud e l'angolo di inclinazione di 25°, si può affermare che non sussistono fenomeni di abbagliamento sulla viabilità esistente, nonché su qualsiasi altra attività antropica. Per l'installazione dell'impianto agro-fotovoltaico non sarà modificata la viabilità locale esistente; è prevista solo una sistemazione e adeguamento della viabilità interna al lotto, adibita a funzione di corridoi tecnici.

L'analisi di questa categoria e più in generale lo studio del territorio escludono la possibilità che l'impianto fotovoltaico comporti un impatto visivo negativo sulla percezione dalle località di interesse turistico (punti panoramici più importanti, centri urbani, rete stradale e luoghi legati al patrimonio

naturalistico). La densità demografica degli abitanti di queste aree agricole è bassa; le modificazioni in termini di riconoscibilità del paesaggio da parte delle persone che vivono tali luoghi è media perché l'impianto potrebbe essere percepibile dai piani elevati nuclei abitati. Le dimensioni dell'impianto vengono infatti a essere compensate, in termini di modificazioni dalla conformazione del terreno che non ne consente la visibilità da punti panoramici di alta frequentazione. La sensibilità del territorio risulta essere mediamente bassa ma più elevata per quanto riguarda i punti panoramici e di interesse solo per tale motivo è stato attribuito un valore di compatibilità dell'intervento medio anziché alto.

L'intensità dell'effetto dell'intervento nel suo complesso sulle risorse paesaggistiche del territorio definite in base alle tre categorie considerate (significato storico ambientale, patrimonio culturale, frequentazione del paesaggio) risulta mediamente compatibile per le categorie storico ambientale, e frequentazione del paesaggio, ed altamente compatibile rispetto al patrimonio culturale.

10.4 Reversibilità degli impatti e opere di mitigazione

L'impianto fotovoltaico, come descritto in precedenza, al termine della sua attività (30 anni) verrà interamente smantellato e sarà ricostituito l'originale stato dei luoghi ante-operam.

La struttura di supporto dei moduli sarà facilmente smaltita, con la possibilità di riciclare la quasi totalità degli elementi costituenti secondo le procedure stabilite dalle normative vigenti.

Così come per l'impianto fotovoltaico, anche i materiali costituenti il calcestruzzo armato, a seguito di valutazione economica, potranno essere riciclati previa la separazione delle parti ferrose da quelle inerti e la vagliatura del materiale. Il materiale riciclato sarà quindi reimpiegato per la realizzazione di materiali come i sottofondi, i massetti, asfalto secondo quanto indicato dalla normativa italiana che non consente che il calcestruzzo armato possa essere riciclato al fine di ottenere un altro calcestruzzo armato con pari prestazioni e funzioni.

Per quanto riguarda l'inverter, l'apparecchiatura che trasforma l'energia elettrica prodotta da continua in alternata, alla fine del periodo di funzionamento, sarà rimosso e se ancora funzionante riutilizzato per altri impianti o inviato ad impianti di recupero dei beni elettronici. Per quanto riguarda i cavi elettrici di collegamento saranno rimossi dai loro alloggiamenti e inviati agli impianti di recupero dei metalli presenti (rame).

Da quanto sopra si deduce che le operazioni di dismissioni non comporteranno la produzione di residui pericolosi da avviare in discarica. Saranno inoltre facilmente realizzate le opere di rinverdimento dei terreni dopo la rimozione dei pannelli, in quanto tali strutture non danneggiano in alcun modo le porzioni di terreno ad esse sottostanti, essendo ancorate a terra in modo puntuale e non prevedendo nessun intervento di artificializzazione del suolo. Attualmente uno dei punti maggiormente dibattuti in sede decisionale è il grado di reversibilità degli impatti potenziali. La reversibilità consiste nella capacità dell'ambiente di recuperare la condizione precedente alla manifestazione del disturbo.

Nel caso degli impianti fotovoltaici, questo si traduce nel fatto che nel territorio interessato sarà già presente la copertura vegetale. Lo smantellamento relativo dei pannelli fotovoltaici comporta la conseguente possibilità di totale recupero della vegetazione circostante con costi di ripristino totale assai limitati. La semplicità delle procedure di smantellamento dell'impianto, ci porta a dover fare alcune importanti considerazioni. La prima è che non utilizzando sostanze inquinanti per il suo funzionamento, l'area di ubicazione dell'impianto non dovrà essere bonificata, cosa che avviene per qualsiasi attività di carattere industriale. La seconda è che una volta rimossi pannelli, strutture di sostegno e la cabina di trasformazione, il paesaggio e la sua visibilità ritorneranno interamente alla condizione ante-operam con costi sostenibili. Le opere di mitigazione si fondano sul principio che ogni intervento deve essere finalizzato ad un miglioramento della qualità paesaggistica complessiva dei luoghi, o, quanto meno, deve garantire che non vi sia una diminuzione delle sue qualità, pur nelle trasformazioni.

Di seguito sono rappresentate le misure che saranno adottate durante la fase di costruzione dell'impianto fotovoltaico, frutto delle scelte progettuali, al fine di minimizzare gli impatti residui:

- 1) localizzazione delle aree di servizio alla costruzione (piazzole e aree di cantiere) in punti di minima copertura vegetale;
- 2) ricopertura vegetale, con specie erbacee di tutta l'area interessata dall'impianto, fino al limite di strade e piazzole;
- 3) massimizzazione del recupero e il riutilizzo dei materiali inerti di scavo per le successive sistemazioni delle strade, ingressi ecc.;
- 4) utilizzo di macchinari silenziati;
- 5) interrimento degli elettrodotti, sia all'interno del sito che all'esterno per la connessione;
- 6) realizzazione solo di strade drenanti non asfaltate;
- 7) mitigazione visiva della recinzione e dei moduli, con una siepe arbustiva della medesima altezza;
- 8) realizzazione di aperture nella rete dimensionate per consentire il libero passaggio dei piccoli mammiferi e dell'avi-fauna;
- 9) Rispetto degli elementi di rilevanza naturalistica esistenti (alberi, macchia mediterranea, impluvi).

Fase di costruzione o di cantiere

La prima misura di mitigazione consisterà nel realizzare l'intervento nella stagione primaverile, estiva o al più di inizio autunno. In tali periodi dell'anno, si ha infatti la possibilità di beneficiare dei seguenti vantaggi:

- l'accesso delle macchine operatrici e degli automezzi pesanti sui terreni asciutti limita
- al minimo gli effetti di costipazione dei suoli;

- migliore operabilità e pulizia durante le limitate operazioni di movimentazione terreno e/o di scavo.

Altre misure di mitigazione saranno le seguenti:

- eventuali scavi (in genere non previsti) resteranno aperti solo per il tempo minimo indispensabile;
- lo stato originario dei luoghi sarà ripristinato con lo stesso terreno movimentato o di risulta da eventuali scavi;
- una volta terminati i lavori, in tutte le aree interessate dagli interventi (aree utilizzate per i cantieri, eventuali carraie di accesso, piazzole, ecc.), si provvederà alla pulizia ed al ripristino dei luoghi, senza dispersione di materiali, quali spezzoni di conduttore, spezzoni o frammenti di ferro, elementi di isolatori, ecc.

Fase di esercizio

In fase di esercizio saranno eseguite le seguenti misure di mitigazione:

- sarà effettuata una corretta regimazione e collettamento delle acque superficiali di ruscellamento, privilegiando in modo sostanziale la rete di canalette e fossetti già esistente, con l'obiettivo di evitare ristagni idrici superficiali che possano in qualche modo alterare lo stato dei luoghi, con particolare riferimento al manto erboso;
- terminata la fase di cantiere e di costruzione sarà ripristinato il manto erboso tra le varie strutture dell'impianto, laddove eventualmente fosse parzialmente compromesso durante la fase di cantiere;
- durante tutto il periodo di esercizio dell'impianto è previsto un servizio continuo di manutenzione, non solo dell'impianto ma di tutte le opere a verde.

VISTA FRONTALE SCALA 1:50

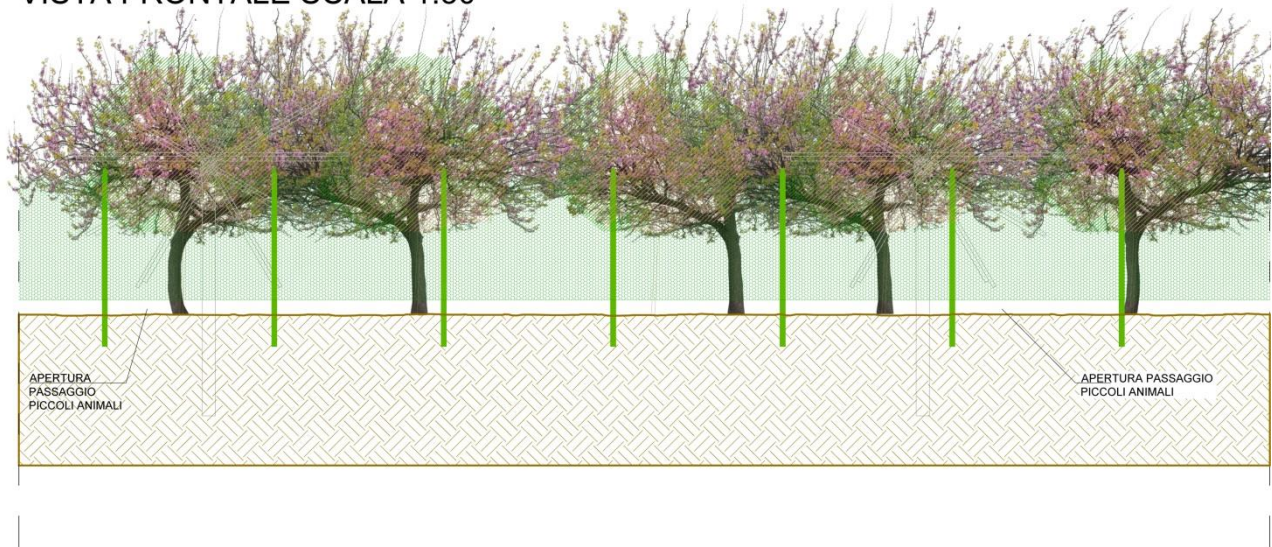

SEZIONE TRASVERSALE SCALA 1:50

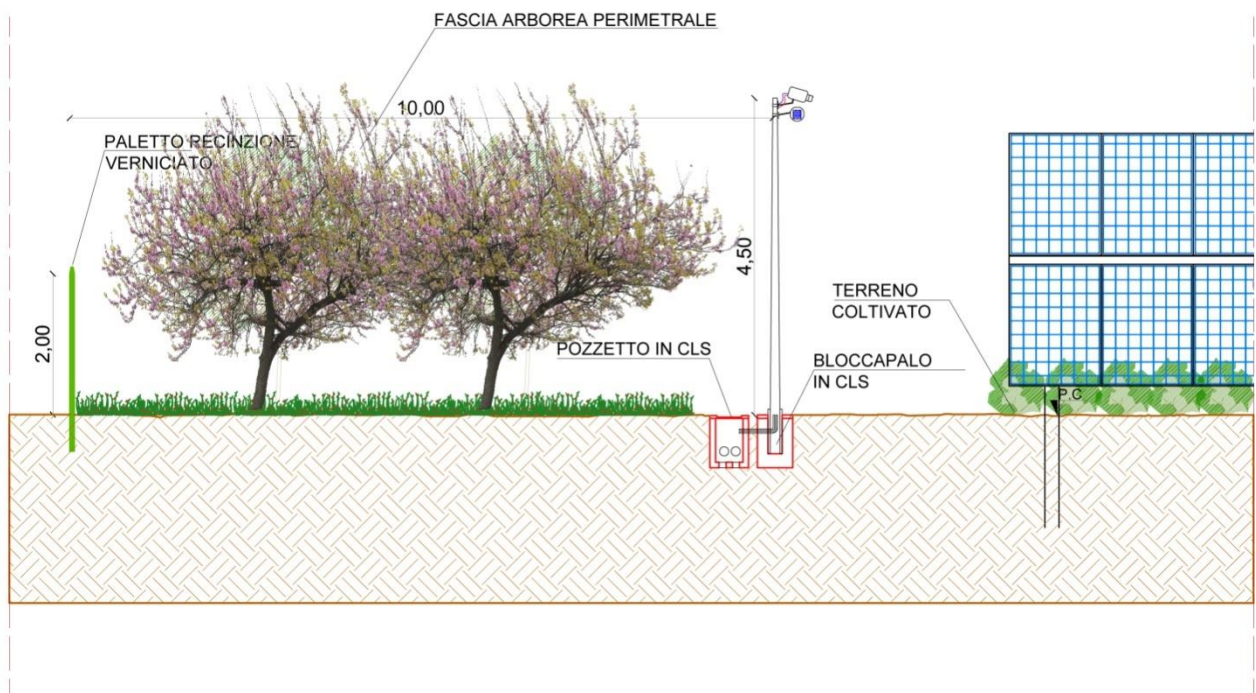

Fase di dismissione

Al termine dell'esercizio dell'impianto, ci sarà una fase di dismissione e demolizione di tutti gli elementi costituenti l'impianto, che restituiranno le aree al loro stato originario.

In particolare, sarà assicurato il totale ripristino del suolo agrario originario, anche mediante pulizia e smaltimento di eventuali materiali residui, quali spezzoni o frammenti metallici, frammenti di cemento, ecc.

11. CONCLUSIONI

L'introduzione dell'impianto agro fotovoltaico che si è deciso di chiamare green and blu, letteralmente verde e blu, il verde della vegetazione e blu il colore dei pannelli, ma non solo, il rosa e il violetto delle fioriture del mandorlo e della lavanda, ci riportano un po' nell'immaginario visivo al famoso spettacolo della fioritura dei ciliegi in Giappone e alla fioritura dei campi di lavanda della Provenza. Questo verde, questo blu il rosa e il viola vanno ad inserirsi nelle campagne e ad abbracciare la bonifica della Nurra, opera del regime fascista, che con il decreto del 1933 fu creata grazie all'ente Ferrarese di Colonizzazione che ebbe il compito di insediare in Sardegna il più gran numero possibile di famiglie originarie della provincia di Ferrara. La creazione dell'Ente Ferrarese, poi Ente Sardo di colonizzazione (1942), sollevò molte speranze e suscitò un coro unanime di consensi. In queste iniziative di colonizzazione qualcuno vide nel problema più pressante della Sardegna, non la sistemazione idraulica e fondiaria delle terre paludose, altrimenti inadatte alla coltura, ma il popolamento delle zone collinose degli altipiani più fertili e delle sue coste tramite la colonizzazione che avrebbe avuto come scopo finale quello di aumentare la densità della popolazione per realizzare le basi demografiche indispensabili allo sviluppo dell'economia produttiva in generale e alla intensificazione dell'agricoltura in particolare.

Il moderno sostenibile, che abbraccia il passato, un passato che ci rimanda indietro, è la sintesi di una fusione virtuosa della vocazione storica agricola con un modello più moderno di sviluppo territoriale sostenibile.

Nel contesto territoriale prescelto, alla luce di quanto analizzato all'interno di questo studio, l'impianto produce un effetto sul paesaggio estremamente basso anche in virtù del fatto che componente vegetale progettata e prevista nell'impianto è sensibilmente presente racchiudendo lo stesso in una veste ambientale che ben lo distacca del tipo impianto recintato semplicemente a giorno. Potremo anche evidenziare che lo stesso impianto sicuramente potrà essere visibile da alcune angolazioni, ma dalle stesse specialmente nel periodo della fioritura non possiamo trascurare l'effetto piacevole e straordinario che la natura può offrire. All'interno del sito saranno inoltre le coltivazioni di aloe, lavanda, ed asparagi a creare un'aggiunta cromatica mitigativa ad ulteriore contrasto e riduzione della

percezione del modulo fotovoltaico, che comunque ha un impatto estremamente soggettivo in quanto sempre più ci si abitua a riconoscere questo elemento come un alleato del nostro pianeta a dispetto di un elemento disturbante, nell'evoluzione del concetto di paesaggio che si trasforma e continuerà a mutare nel corso dei degli anni.

L'impatto visivo analizzato tramite fotoinserimento in corrispondenza dei punti ritenuti sensibili, definiti tali in virtù delle indagini specifiche effettuate sui valori paesaggistici dell'area, è risultato essere minimo e il campo fotovoltaico ben inserito nel contesto. Le caratteristiche cromatiche e dimensionali del parco fotovoltaico concorrono ad un suo corretto inserimento nel mosaico delle tessere di paesaggio preesistenti, in una configurazione scenica complessiva che risulta poco variata per l'osservatore, sia esso posto a distanza ravvicinata che in luoghi panoramici sopraelevati. Nelle aree in cui l'impianto ha un grado di visibilità elevato è stata valutata l'efficacia delle misure di mitigazione che consistono nella messa a dimora di siepi perimetrali. ***Alla luce di quanto finora esposto si può ritenere che l'intervento in esame comporti un impatto paesaggistico estremamente modesto, sostenibile dal contesto di riferimento in cui dovrà sorgere.***