

REGIONE BASILICATA	PROVINCIA DI POTENZA	COMUNE DI MONTEMILONE
		

Denominazione impianto:	STERPARA 2	
Ubicazione:	Comune di Montemilone (PZ)	Foglio: 26/32
	Località "Mass. Sterpara Sottana"	Particelle: varie

PROGETTO DEFINITIVO

per la realizzazione di un impianto agrovoltaiico da ubicare nel comune di Montemilone (PZ) in località "Masseria Sterpara Sottana", potenza nominale pari a 19,989 MW, con sistema di accumulo da 10 MW, e delle relative opere di connessione alla RTN ricadenti nello stesso comune.

PROPONENTE		AMBRA SOLARE 28 S.r.l. Roma RM – 00198 Via Tevere n.41 P.IVA 16110051006 ambrasolare28@legalmail.it
------------	--	--

ELABORATO	Studio di Impatto Ambientale	Tav. n°
		A.13a
		Scala

Aggiornamenti	Numero	Data	Motivo	Eseguito	Verificato	Approvato
		Rev 0	Novembre 2021	Istanza per l'avvio del procedimento di Valutazione di Impatto Ambientale ai sensi dell'Art.23 del D.Lga.152/2006 e ss.mm.ii.		

<p>IL PROGETTISTA</p> <p><i>Stidio d'Ingegneria</i> Dott. Ing. Saverio Gramegna Via Caduti di Nassyria n.179 70022 Altamura (BA) Ordine degli Ingegneri di Bari n. 8443 PEC: saverio.gramegna@ingpec.eu Cell: 3286812690</p> <p>IL TECNICO</p> <p><i>Dott.Forestale ALFONSO TORTORA</i> TITO PZ – 85050 Via Roma n.413 Ordine dei Dott. Agronomi e Dott.Fores Della provincia di Potenza n.306</p>	<p>progettista:</p>    	<p>Spazio riservato agli Enti</p>
--	---	-----------------------------------

SOMMARIO

1. INTRODUZIONE	5
2. OBIETTIVI DEL SIA	9
QUADRO DI RIFERIMENTO PROGRAMMATICO	11
3. IL PANORAMA ENERGETICO	11
3.1. LO SCENARIO MONDIALE	11
3.2. LO SCENARIO EUROPEO	15
3.3. LO SCENARIO NAZIONALE	20
3.4. LE FONTI ENERGETICHE RINNOVABILI (FER)	23
3.4.1. LE FONTI RINNOVABILI IN EUROPA	23
3.4.2. LE FONTI RINNOVABILI IN ITALIA	25
3.4.3. LE FONTI ENERGETICHE IN BASILICATA	27
3.4.4. L'ENERGIA FOTOVOLTAICA	30
4. GLI STRUMENTI DI RIFERIMENTO PER IL SETTORE ENERGETICO E TERRITORIALE	34
4.1. IL PIANO ENERGETICO NAZIONALE	34
4.2. PIANO DI AZIONE ANNUALE SULL'EFFICIENZA ENERGETICA	35
4.3. IL PIANO DI INDIRIZZO ENERGETICO AMBIENTALE REGIONALE (PIEAR)	36
4.3.1. GLI OBIETTIVI DEL PIANO	37
4.3.2. RIDUZIONE DEI CONSUMI ENERGETICI	37
4.3.3. INCREMENTO DELLA PRODUZIONE DI ENERGIA ELETTRICA DA FONTI RINNOVABILI	38
4.4. PIANO DI TUTELA E RISANAMENTO DELLA QUALITA' DELL'ARIA	39
5. STRUMENTI NORMATIVI DI RIFERIMENTO	43
5.1. PIANO TERRITORIALE PAESAGGISTICO REGIONALE– PTPR	44
5.2. PIANO STRUTTURALE DELLA PROVINCIA DI POTENZA	50
5.3. PIANO REGIONALE DI TUTELA DELLE ACQUE	53
5.4. PIANO PER L'ASSETTO IDROGEOLOGICO – PAI	56
5.5. REGIO DECRETO LEGGE N. 3267/1923 "RIORDINAMENTO E RIFORMA IN MATERIA DI BOSCHI E TERRENI MONTANI"	57
5.6. AREE PROTETTE E RETE NATURA 2000 ZPS E SIC	59
5.7. ZONE IBA (IMPORTANT BIRD AREA)	63
5.8. AREE PERCORSE DAL FUOCO	64
5.9. D. Lgs. 22 GENNAIO 2004, N. 42 "CODICE DEI BENI CULTURALI E DEL PAESAGGIO"	67
5.10. PIEAR E PIANI PAESISTICI	69
5.10.1. PIANO DI INDIRIZZO ENERGETICO REGIONALE	69
5.10.2. PIANI PAESISTICI DELLA REGIONE BASILICATA	71

5.11. L.R. 30 DICEMBRE 2015 N° 54 E D.G.R. N° 903 DEL 7 LUGLIO 2015	71
5.12. STRUMENTO URBANISTICO COMUNE DI MONTEMILONE	72
QUADRO DI RIFERIMENTO PROGETTUALE	74
6. DESCRIZIONE GENERALE DEL PROGETTO	74
6.1. INQUADRAMENTO TERRITORIALE	74
6.1.1. DESCRIZIONE DELLE RETI INFRASTRUTTURALI ESISTENTI	76
6.1.2. DESCRIZIONE DELLA VIABILITÀ DI ACCESSO ALL'AREA	76
7. DESCRIZIONE TECNICA DEL PROGETTO	77
7.1. LINEE GUIDA E CRITERI PROGETTUALI	77
7.1.1. IDENTIFICAZIONE DELL'AREA DI PERTINENZA DELL'IMPIANTO	78
7.2. PARAMETRI DIMENSIONALI E STRUTTURALI	79
QUADRO DI RIFERIMENTO AMBIENTALE	81
8. DESCRIZIONE DELL'AMBITO TERRITORIALE INTERESSATO DAL PROGETTO	81
8.1. DESCRIZIONE DEL CONTESTO	82
8.1.1. COMUNE DI MONTEMILONE	82
8.1.2. AMBITO SOCIO-ECONOMICO: POPOLAZIONE E COMPARTO AGRICOLO	83
8.2. INQUADRAMENTO CLIMATICO	86
8.2.1. ASPETTI GENERALI	86
8.2.2. LA TEMPERATURA	88
8.2.3. LE PRECIPITAZIONI	90
8.2.4. CARATTERIZZAZIONE CLIMATICA DEL PAVARI	91
8.3. ALTIMETRIA	94
8.4. PENDENZE	94
8.5. USO DEL SUOLO	95
8.6. ANALISI DEI CARATTERI IDROLOGICI	96
8.6.1. CARATTERIZZAZIONE GEOMORFOLOGICA E IDROGEOLOGICA	99
8.7. IL SUOLO	99
8.7.1. CARATTERISTICHE DEL TERRENO: ASPETTI GENERALI	99
8.7.2. CARATTERISTICHE FISICHE DELLA ZONA OGGETTO DI STUDIO	100
9. FLORA E FAUNA	106
9.1. FLORA	106
9.2. FAUNA	107
9.3. INTERFERENZA SULLA FLORA E SULLA FAUNA	108
10. ECOSISTEMI	108
10.1. INTRODUZIONE	108

10.2. DESCRIZIONE DELLA COMPONENTE	108
10.2.1. LA CARTA DELLE DIVERSITÀ AMBIENTALI	109
10.2.2. LA CARTA DELLA NATURALITÀ	112
11. IDENTIFICAZIONE E VALUTAZIONE DEGLI IMPATTI	114
11.1. COMPONENTI E FATTORI AMBIENTALI	115
11.2. EFFETTI SULLA SALUTE PUBBLICA	115
11.2.1. PROTEZIONE CONTRO I CONTATTI DIRETTI	115
11.2.2. PROTEZIONE CONTRO I CONTATTI INDIRETTI	116
11.2.3. RECINZIONE E SICUREZZA DELL'IMPIANTO	116
11.3. EFFETTI SULL'ATMOSFERA	117
11.4. EFFETTI SULL'AMBIENTE FISICO	118
11.4.1. GEOLOGIA E GEOMORFOLOGIA	118
11.4.2. AMBIENTE IDRICO	119
11.4.3. OCCUPAZIONE DEL TERRITORIO	119
11.5. EFFETTI SULLA FLORA E SULLA FAUNA	120
11.5.1. IMPATTO SULLA FLORA	120
11.5.2. IMPATTO SULLA FAUNA	120
11.6. IMPATTO SUL PAESAGGIO	121
11.6.1. ANALISI DEL CONTESTO PAESAGGISTICO	121
11.6.2. CONSIDERAZIONI SULLA VISIBILITÀ DELL'AREA E MITIGAZIONE DELL'IMPATTO	121
11.6.3. INTERVISIBILITÀ: GENERALITÀ E ANALISI GIS	123
11.6.4. SCELTA DEI PUNTI DI PRESA FOTOGRAFICI	125
11.6.5. DOCUMENTAZIONE FOTOGRAFICA E SIMULAZIONE INTERVENTO	127
11.6.6. INTERVISIBILITÀ CUMULATA	153
11.6.7. CONCLUSIONI	159
11.7. IMPATTO SUI BENI CULTURALI E ARCHEOLOGICI	159
11.7.1. DLGS 22 GENNAIO 2004, N. 42 "CODICE DEI BENI CULTURALI E DEL PAESAGGIO"	159
11.7.2. LEGGE REGIONALE 30 DICEMBRE 2015 N. 54 – NUMERO FIGURE	161
11.8. EFFETTI ACUSTICI	162
11.9. EFFETTI ELETTRROMAGNETICI	163
11.10. INTERFERENZE SULLE TELECOMUNICAZIONI	164
11.11. RISCHIO INCIDENTI	164
12. MISURE PREVENTIVE PER LA MITIGAZIONE DEGLI IMPATTI	165
12.1. PROTEZIONE DEL SUOLO CONTRO LA DISPERSIONE DI OLI E ALTRI RESIDUI	165

12.2. TRATTAMENTO DEGLI INERTI	166
12.3. INTEGRAZIONE PAESAGGISTICA DELLE STRUTTURE	166
12.4. SALVAGUARDIA DELLA FAUNA	167
12.5. TUTELA DEGLI INSEDIAMENTI ARCHEOLOGICI	167
12.6. INTERAZIONE CON PARCHI, RISERVE, AEREE PROTETTE, SIC O ZPS	167
12.7. AMBITO SOCIO-ECONOMICO	167
12.8. TUTELA DELLA FERTILITÀ DEL SUOLO, COMPONENTE AGRICOLA E BIODIVERSITÀ	168
12.8.1 APICOLTURA	169
12.9. FASCIA ARBUSTIVA ED ARBOREA PERIMETRALE ALL'IMPIANTO	171
12.10. IMPATTO DELLE OPERE SULLA BIODIVERSITÀ	173
12.11. CONSIDERAZIONI FINALI	174
13. PIANO DI MONITORAGGIO AMBIENTALE	175
13.1. OBIETTIVI ED ATTIVITÀ DI MONITORAGGIO AMBIENTALE	176
13.2. IDENTIFICAZIONE DELLE COMPONENTI AMBIENTALI	176
14. ALTERNATIVE PROGETTUALI E ALTERNATIVA ZERO	177
14.1. IMPIANTO FOTOVOLTAICO SU STRUTTURE FISSE	177
14.2. IMPIANTO FOTOVOLTAICO SU TRACKER MOBILI	177
14.3. IMPIANTI AGROVOLTAICI SU TRACKER MOBILI	178
14.4. ALTERNATIVA ZERO	179
14.5. CONCLUSIONI	180
15. QUADRO DI SINTESI DEGLI IMPATTI INDIVIDUATI	180
16. MATRICI SINOTTICHE DEGLI IMPATTI	181
17. COMPATIBILITÀ AMBIENTALE COMPLESSIVA	185
18. CONSIDERAZIONI CONCLUSIVE DELLO STUDIO DI IMPATTO AMBIENTALE	187
BIBLIOGRAFIA	188
SITOGRAFIA	188

1. INTRODUZIONE

Obiettivo dell'iniziativa imprenditoriale è la realizzazione di un impianto di produzione di energia elettrica da fonte rinnovabile solare a conversione fotovoltaica nel Comune di Montemilone (PZ) in località "Masseria Sterpara Sottana" congiuntamente alla coltivazione agricola.

L'ambito territoriale di riferimento interessato dal progetto fotovoltaico è rappresentato nelle seguenti figure.



Figura 1.1. – Inquadramento regionale area di progetto.



Figura 1.2. – Aree interessate dall’impianto.

L’impianto fotovoltaico, sarà installato su un’area che ricade nella porzione sud – ovest del territorio comunale di Montemilone, a circa 3,8 km dal centro abitato, in una zona occupata da terreni agricoli distanti da agglomerati residenziali o case sparse.

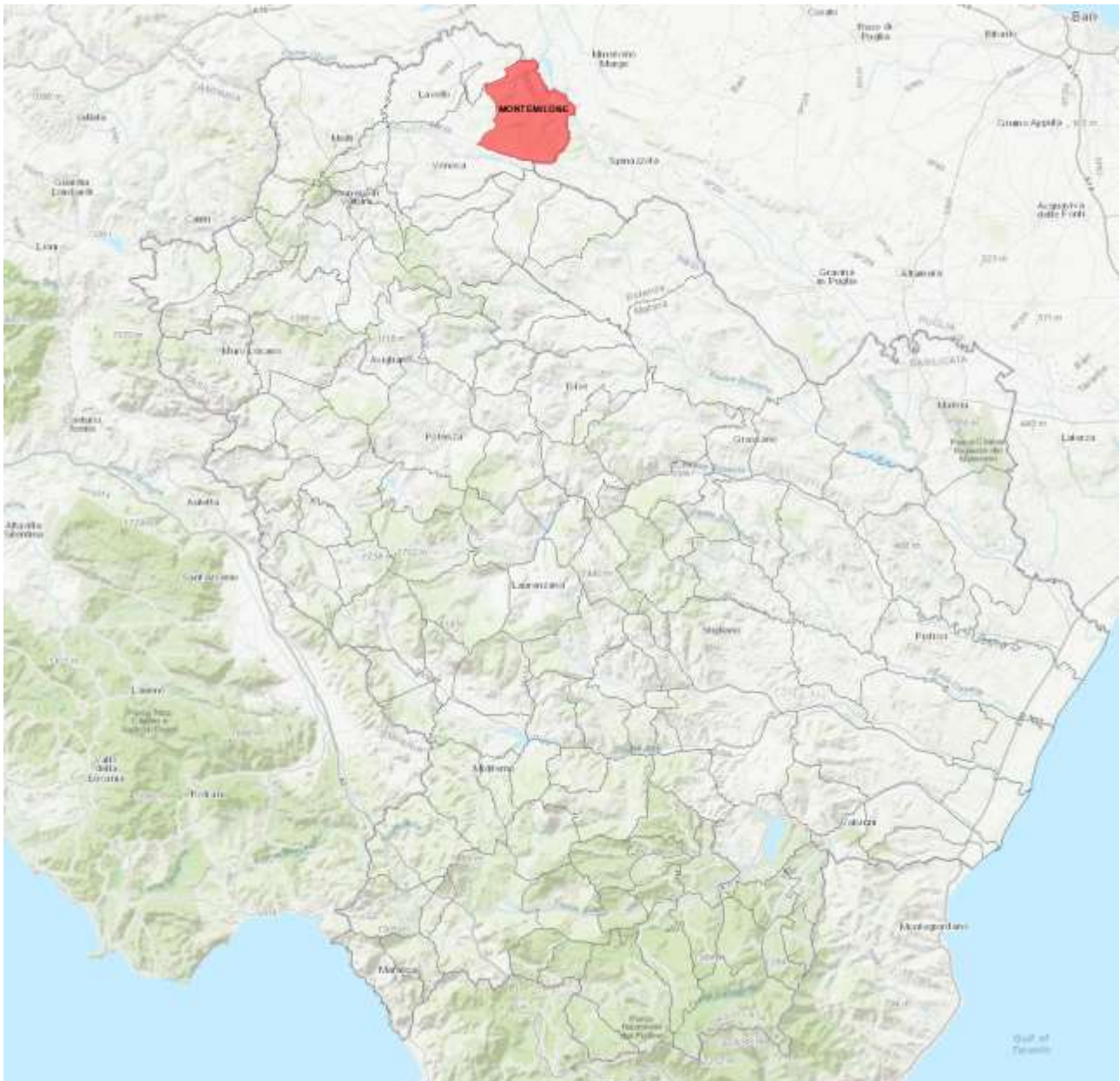
La superficie complessiva interessata dall’impianto fotovoltaico in progetto è pari a 24,8 ettari, ed è individuata al NCT al Foglio 26 (particelle 37, 47, 49, 52, 68, 130, 132, 133, 134, 140, 141, 230, 204, 206) e Foglio 32 (particelle 5, 6, 63, 120, 121, 122, 123,178) in località “*Masseria Sterpara Sottana*”.

Il soggetto proponente è:

Ragione Sociale: AMBRA SOLARE 28 S.R.L.

Sede Legale: Via Tevere, 41 - 00198 ROMA (RM)

Codice fiscale e partita iva: 16110051006

legale rappresentante: Otin Pintado Pablo Miguel

email pec: ambrasolare28@legalmail.it

La presente iniziativa si inserisce in un più ampio programma di investimenti atti a contrastare il cambiamento climatico che ha acquisito rilevanza negli ultimi anni fino a diventare uno dei problemi che più preoccupa la popolazione mondiale. A questo riguardo, lo sviluppo delle energie rinnovabili e l'efficienza energetica sono fondamentali per fronteggiare la situazione, a maggior ra-

gione con gli ambiziosi obiettivi stabiliti dal PNIEC per l'anno 2030 e che, dalla loro pubblicazione, hanno determinato un forte aumento dell'interesse per lo sviluppo di progetti rinnovabili, con fotovoltaico ed eolico come principali fonti di generazione elettrica.

Negli ultimi anni ci sono stati grandi passi in avanti nell'ottica dello sviluppo di progetti rinnovabili, studiando nuove modalità di generazione di energia elettrica con un'integrazione totalmente sostenibile e rispettosa dell'ambiente. È il caso dell'agri-fotovoltaico, attraverso il quale la produzione di energia da fonte fotovoltaica rinnovabile si coniuga con la prosecuzione dell'attività agricola e pastorale nei fondi occupati dai pannelli.



Figura 1.3.– Esempio di impianto fotovoltaico integrato nel prosieguo dell'attività agricola

In questo contesto si segnala Powertis (Socio Unico della AMBRA SOLARE S.R.L.), sviluppatore di progetti solari fotovoltaici a grande scala in Europa e Sud America, appartenente al gruppo Soltec Power Holdings. Powertis, nell'ambito della sua strategia di crescita nel mercato italiano, è impegnato nello sviluppo di diversi progetti agrovoltaici in Basilicata chiamati ad essere un riferimento nella regione, sempre seguendo la sua chiara missione orientata allo sviluppo di progetti sostenibili, affidabili e innovativi.

La società crede fermamente che sia possibile coniugare la produzione di energia elettrica da fonte rinnovabile fotovoltaica con il prosieguo dell'attività agricola e pastorale dei fondi occupati dai pannelli, senza dunque produrre un eccessivo consumo del suolo.

La complessità insita in un progetto agri-fotovoltaico è quella di razionalizzare il più possibile l'uso del suolo. Il progetto ha trovato un'ottima e valida soluzione nell'utilizzo dei tracker monoassiali; l'installazione dei pannelli sugli inseguitori solari consente di "liberare" il fondo dalla presenza degli ingombranti e tradizionali pannelli "a terra", restituendo, di conseguenza, un fondo in gran parte libero che può continuare ad essere utilizzato per fini agricoli.

Fotovoltaico e agricoltura possono coesistere sullo stesso appezzamento di terreno aumentando l'efficienza complessiva del fondo. Come dimostrato da recenti studi sperimentali sull'energia solare fotovoltaica, la coesistenza delle due attività porta benefici ad entrambe.



Figura 1.4. – Esempio di colture agricole realizzate tra le file di pannelli fotovoltaici.

I pannelli offrono un benefico effetto di ombreggiamento e protezione delle colture sottostanti, garantendo una giusta mitigazione della temperatura tra l'eccessivo surriscaldamento diurno e le repentine riduzioni delle temperature notturne. Inoltre la riduzione di evaporazione del terreno, grazie alla presenza dei pannelli installati, tiene questo più umido permettendo quindi un minor consumo di acqua per uso irriguo. È stato osservato su alcuni impianti sperimentali che le coltivazioni poste al di sotto dei pannelli fotovoltaici sono aumentate, nel loro picco più alto, del 12% rispetto a coltivazioni di tipo “tradizionale”.

La presenza delle colture, al contempo, genera un benefico aumento dell'umidità dell'aria nelle zone sottostanti i moduli: essa favorisce da un lato la crescita di queste e, dall'altro, riduce la temperatura media dei moduli con evidenti vantaggi sulla conversione in energia elettrica dell'energia solare.

Il presente Studio di Impatto Ambientale è connesso al progetto di realizzazione di un Impianto Agrovoltaico di potenza nominale pari a 19,9899 MWp con accumulo da 10 MW e dell'elettrodotto MT fino alla cabina di trasformazione MT/AT (Foglio 32 particella 125). L'energia prodotta dal generatore fotovoltaico, verrà convogliata nel punto di connessione identificato dal codice pratica **Terna ID 202101742**.

Il progetto rientra nelle categorie d'opera elencate al punto 2 lettera b) dell'Allegato II alla parte seconda del D. Lgs. 152/2006 “*Impianti fotovoltaici per la produzione di energia elettrica con potenza complessiva superiore a 10 MW*”. (fattispecie aggiunta dall'art. 31, comma 6, della legge n.108 del 2021)”.

Il presente Studio di Impatto Ambientale è redatto ai sensi del D. Lgs. 152/2006 art 22 Titolo III Parte seconda (così come modificato dall'art. 11 del D. Lgs 104/2017); Allegato VII alla Parte Seconda (come sostituito dall'art. 22 D. Lgs 104/2017) e della Legge Regionale 14 dicembre 1998 n. 47 della Regione Basilicata, denominata “*Disciplina della Valutazione di Impatto Ambientale e norme per la Tutela dell’Ambiente*” che ordina a scala regionale la materia “*al fine di tutelare e migliorare la salute umana, la qualità della vita dei cittadini, della flora e della fauna, salvaguardare il patrimonio naturale e culturale, la capacità di riproduzione dell’ecosistema, delle risorse e la molteplicità delle specie*”, come riportato testualmente all'art. 1 delle Norme Generali; nonché seguendo le linee guida SNPA 28/2020 “*Norme tecniche per la redazione degli Studi di Impatto Ambientale*”.

Il documento si articola secondo i seguenti i Quadri di Riferimento:

- ✓ Quadro di Riferimento **PROGRAMMATICO**: fornisce gli elementi conoscitivi sulle relazioni tra l’opera progettata e gli atti di pianificazione e programmazione territoriale e settoriale;
- ✓ Quadro di Riferimento **PROGETTUALE**: descrive il progetto e le soluzioni adottate a seguito degli studi effettuati, nonché l’inquadramento nel territorio, inteso come sito e come area vasta interessata;
- ✓ Quadro di Riferimento **AMBIENTALE**: definisce l’ambito territoriale ed i sistemi ambientali interessati dal progetto, sia direttamente che indirettamente, entro cui è da presumere che possano manifestarsi perturbazioni significative sulla qualità degli stessi, con particolare attenzione a:
 - Impatto sul territorio, sulla flora e sulla fauna;
 - Impatto percettivo;
 - Impatto sul patrimonio naturale.

Nella stesura del SIA sono state utilizzate le relazioni specialistiche, appositamente redatte, allegate al progetto. Queste ultime sono costituite da:

- Relazione Tecnica Impianto Fotovoltaico;
- Relazione Geologica;
- Relazione Idrologica e Idraulica;
- Relazione Archeologica;
- Relazione Agronomica di Mitigazione e Miglioramento Ambientale.

2. OBIETTIVI DEL SIA

L’obiettivo del presente Studio di Impatto Ambientale, è quello di esprimere un giudizio “*sulle opere e sugli interventi proposti, in relazione alle modificazioni e ai processi di trasformazione che la loro realizzazione potrebbe determinare direttamente o indirettamente, a breve o a lungo termine, temporaneamente o permanentemente, positivamente o negativamente nell’ambiente*”

naturale e nella realtà sociale ed economica” (art. 1, comma 2). In particolare, lo Studio si pone l’obiettivo di:

- Definire e descrivere le relazioni tra l’opera da realizzare e gli strumenti di pianificazione vigenti, considerando i rapporti di coerenza e lo stato di attuazione di tali strumenti;
- Descrivere i vincoli di varia natura esistenti nell’area prescelta e nell’intera zona di studio;
- Descrivere le caratteristiche fisiche del progetto e le esigenze di utilizzazione del suolo durante le fasi di costruzione e di funzionamento;
- Descrivere le principali fasi del processo di produzione di energia elettrica da fonte fotovoltaica;
- Descrivere la tecnica definita, con riferimento alle migliori tecniche disponibili a costi non eccessivi, e le altre tecniche previste per prevenire le emissioni degli impianti o per ridurre l’utilizzo delle risorse naturali confrontando le tecniche prescelte con le migliori disponibili;
- Valutare la tipologia e la quantità delle emissioni previste, risultanti dalla realizzazione e dall’attività di progetto;
- Descrivere le principali alternative possibili, inclusa quella zero, indicando i motivi che hanno sostenuto la scelta, tenendo conto dell’impatto sull’ambiente;
- Analizzare la qualità ambientale, facendo riferimento alle componenti dell’ambiente potenzialmente soggette ad un impatto rilevante del progetto proposto, con particolare attenzione verso la popolazione, la fauna, la flora, il suolo, il sottosuolo, l’aria, l’acqua, i fattori climatici, i beni materiali compreso il patrimonio architettonico ed archeologico, il paesaggio;
- Identificare e valutare la natura e l’intensità degli effetti positivi e negativi originati dall’esistenza del progetto, dall’utilizzazione delle risorse naturali, dalle emissioni di inquinanti e dallo smaltimento dei rifiuti;
- Stabilire metodi di previsione, attraverso i quali valutare gli effetti sull’ambiente;
- Stabilire e definire una proposta base delle misure correttive che, essendo percorribili tecnicamente ed economicamente, minimizzano gli impatti negativi identificati.

In definitiva, con il presente documento si intendono stabilire, stimare e valutare gli impatti associati sia alla costruzione che al funzionamento e dismissione del progetto, sulla base di una conoscenza esaustiva dell’ambiente interessato, proponendo al contempo le idonee misure di mitigazione e/o compensazione qualora possibile.

QUADRO DI RIFERIMENTO PROGRAMMATICO

3. IL PANORAMA ENERGETICO

3.1. LO SCENARIO MONDIALE

La pandemia di Covid-19 ha causato più sconvolgimenti nel settore energetico di qualsiasi altro evento della storia recente, lasciando un impatto che si farà sentire per gli anni a venire.

Il World Energy Outlook 2020 (WEO, Panoramica dell'energia mondiale) dell'Agenzia Internazionale dell'Energia esamina in dettaglio gli effetti della pandemia e in particolare il modo in cui essa influisce sulle prospettive di una rapida transizione energetica.

Al 2020 c'è stato un calo della domanda globale di energia del 5%, delle emissioni di CO₂ legate all'energia del 7% e degli investimenti energetici del 18%. L'impatto varia a seconda delle fonti energetiche. Il calo dell'8% della domanda di petrolio e del 7% del consumo di carbone è in netto contrasto con un leggero aumento del contributo delle energie rinnovabili.

La riduzione della domanda di gas naturale si aggira intorno al 3%, mentre la domanda globale di elettricità sembra destinata a diminuire di un modesto 2% per l'anno. Il calo di 2,4 gigatonnellate (Gt) porta le emissioni annuali di CO₂ ai numeri di dieci anni fa. Tuttavia, i primi segnali dicono che potrebbe non esserci nel 2020 una simile riduzione delle emissioni di metano (un potente gas serra) provenienti dal settore energetico, nonostante la minore produzione di petrolio e gas.



Figura 3.1. – Indicatori chiave per la stima della domanda di energia, delle emissioni di CO₂ e degli investimenti, 2020 rispetto al 2019 – Fonte IEA.

L'incertezza sulla durata della pandemia, sui suoi impatti economici e sociali e sulle risposte politiche apre un'ampia gamma di possibili scenari energetici futuri. Considerando diverse ipotesi

per queste principali incognite, insieme ai dati più recenti sul mercato dell'energia e ad una rappresentazione dinamica delle tecnologie, il WEO-2020 individua quattro scenari:

1. scenario STEPS (**Stated Policies Scenario**): gli impatti del Covid-19 vengono gradualmente controllati nel corso del 2021 e l'economia globale torna ai livelli precedenti alla crisi nello stesso anno.
2. scenario DRS (**Delayed Recovery Scenario**): concepito con gli stessi criteri dello STEPS, ma una pandemia prolungata causa danni duraturi alle prospettive economiche. L'economia globale ritorna alle dimensioni precedenti alla crisi solo nel 2023 e la pandemia inaugura un decennio con il tasso di crescita della domanda di energia più basso dagli anni '30.
3. scenario SDS (**Sustainable Development Scenario**): un'impennata nelle politiche e negli investimenti per l'energia pulita mette il sistema energetico sulla buona strada per raggiungere pienamente gli obiettivi di sostenibilità, incluso l'Accordo di Parigi, l'accesso all'energia e gli obiettivi di qualità dell'aria. Le assunzioni sulla salute pubblica e sull'economia sono gli stessi dello scenario STEPS.
4. nuovo scenario NZE2050 (**Net Zero Emissions by 2050**): estende l'analisi dello scenario SDS. Un numero crescente di paesi e aziende punta a emissioni nette zero, idealmente entro la metà del secolo in corso. Tutti questi risultati vengono raggiunti nello scenario SDS, mettendo le emissioni globali sulla buona strada per il raggiungimento dello zero netto entro il 2070. Il caso NZE2050 include la prima modellazione IEA dettagliata di ciò che sarebbe necessario nei prossimi dieci anni per portare le emissioni di CO₂ sulla strada per lo zero netto entro il 2050.

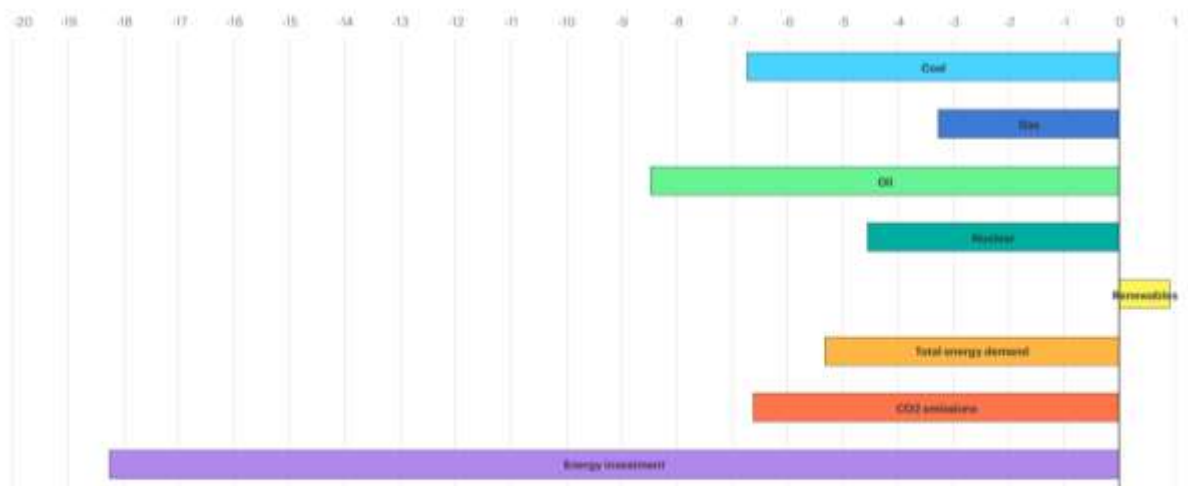
La domanda globale di energia rimbalza ai livelli precedenti la crisi all'inizio del 2023 nello scenario STEPS, ma questo recupero viene ritardato fino al 2025 in caso di una pandemia prolungata e di una recessione più profonda, come nello scenario DRS. Prima della crisi, si prevedeva che la domanda di energia sarebbe cresciuta del 12% tra il 2019 e il 2030. La previsione di crescita in questo stesso periodo è ora del 9% nello scenario STEPS e solo del 4% nello scenario DRS.

Una minore crescita dei redditi riduce le attività di costruzione e riduce gli acquisti di nuovi elettrodomestici e automobili, con effetti sui mezzi di sostentamento concentrati nelle economie in via di sviluppo. Nello scenario DRS, la superficie abitativa si riduce del 5% entro il 2040, sono in uso 150 milioni di frigoriferi in meno e ci sono 50 milioni di auto in meno rispetto allo scenario STEPS.



Figura 3.2. – Crescita media annua del PIL per scenario – Fonte IEA



Figura 3.3. – Crescita della domanda globale di energia primaria per scenario – Fonte IEA.

Le energie rinnovabili crescono rapidamente in tutti i gli scenari, con il solare al centro di questa nuova costellazione di tecnologie per la generazione di elettricità. Politiche di sostegno e tecnologie mature consentono un accesso economico a capitali nei principali mercati per il finanziamento. Con le nette riduzioni dei costi nell'ultimo decennio, il solare fotovoltaico continua ad essere più economico delle nuove centrali elettriche a carbone o a gas nella maggior parte dei paesi e i progetti solari ora offrono l'elettricità al costo più basso di sempre. Nello scenario STEPS, le rinnovabili soddisfano l'80% della crescita della domanda globale di elettricità fino al 2030. L'energia idroelettrica rimane la più grande fonte rinnovabile di elettricità, ma il solare è il principale motore della crescita poiché stabilisce nuovi record di capacità installata ogni anno dopo il 2022, seguito dall'eolico onshore e offshore.

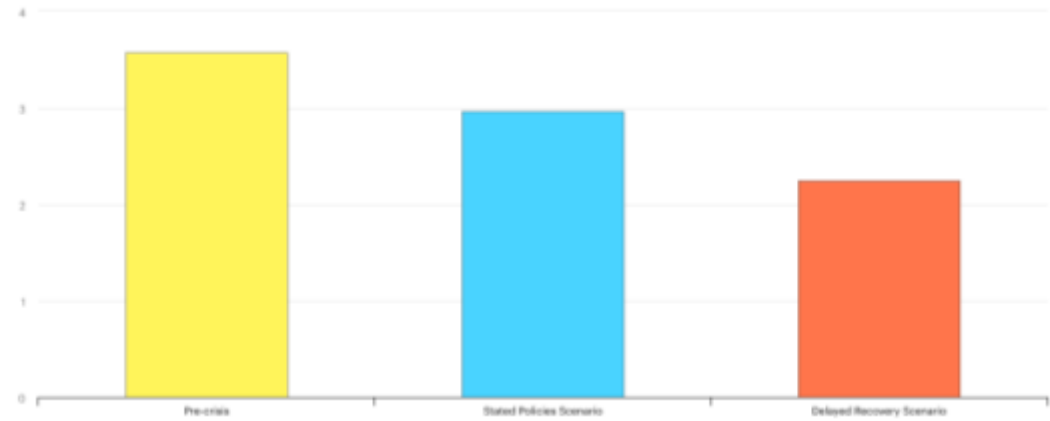

Figura 3.4. – Variazione della produzione globale di elettricità per fonte e scenario - Fonte IEA.

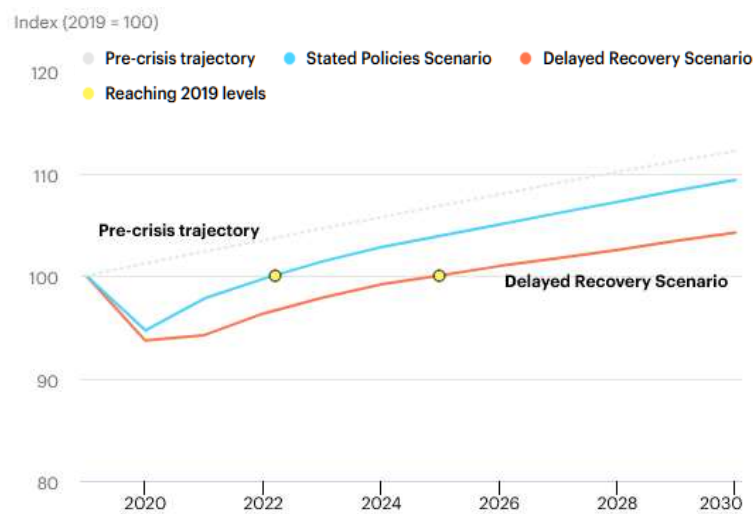
L'avanzamento delle fonti rinnovabili di generazione, e dell'energia solare in particolare, così come il contributo dell'energia nucleare, è molto più forte nello scenario SDS e nel caso NZE2050. La velocità del cambiamento del settore elettrico attribuisce un'ulteriore importanza a reti robuste e ad altre fonti di flessibilità, nonché a forniture affidabili di minerali e metalli importanti che sono vitali per la transizione energetica. I sistemi di accumulo giocano un ruolo sempre più vitale nel garantire il funzionamento flessibile dei sistemi di alimentazione, con l'India che diventa il più grande mercato di batterie su scala industriale.

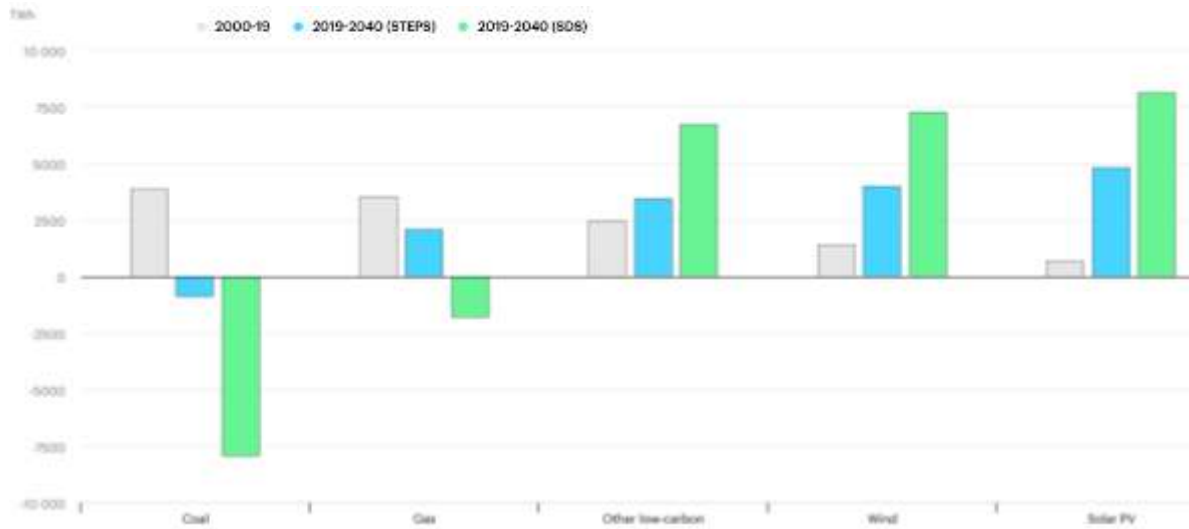

Figura 3.5. – Aumento capacità energia rinnovabile per paese/regione 2019-2021 – Fonte IEA.

La domanda di carbone non torna ai livelli pre-crisi nello scenario STEPS e la sua quota nel mix energetico 2040 scende al di sotto del 20% per la prima volta dalla rivoluzione industriale. L'utilizzo del carbone per la produzione di energia elettrica è fortemente influenzato dalle revisioni al ribasso della domanda di elettricità e il suo utilizzo nell'industria è mitigato dalla minore attività economica.

Le politiche di eliminazione graduale del carbone, l'aumento delle energie rinnovabili e la concorrenza del gas naturale portano al ritiro di 275 gigawatt (GW) di capacità a carbone in tutto il mondo entro il 2025 (13% del totale 2019), di cui 100 GW negli Stati Uniti e 75 GW nell'Unione Europea. Gli aumenti previsti nella domanda di carbone nelle economie in via di sviluppo in Asia sono nettamente inferiori rispetto alle precedenti edizioni del WEO: la quota di carbone nel mix globale di generazione elettrica scende dal 37% nel 2019 al 28% nel 2030 nello scenario STEPS e al 15% nello scenario SDS.

Una delle opzioni identificate per evitare l'emissione di CO₂ legata all'utilizzo di combustibili fossili è il Carbon Capture and Storage (CCS). Con questa tecnologia, la CO₂ emessa con la combustione di fossili viene catturata, compressa e stoccata permanentemente in reservoir sotterranei.

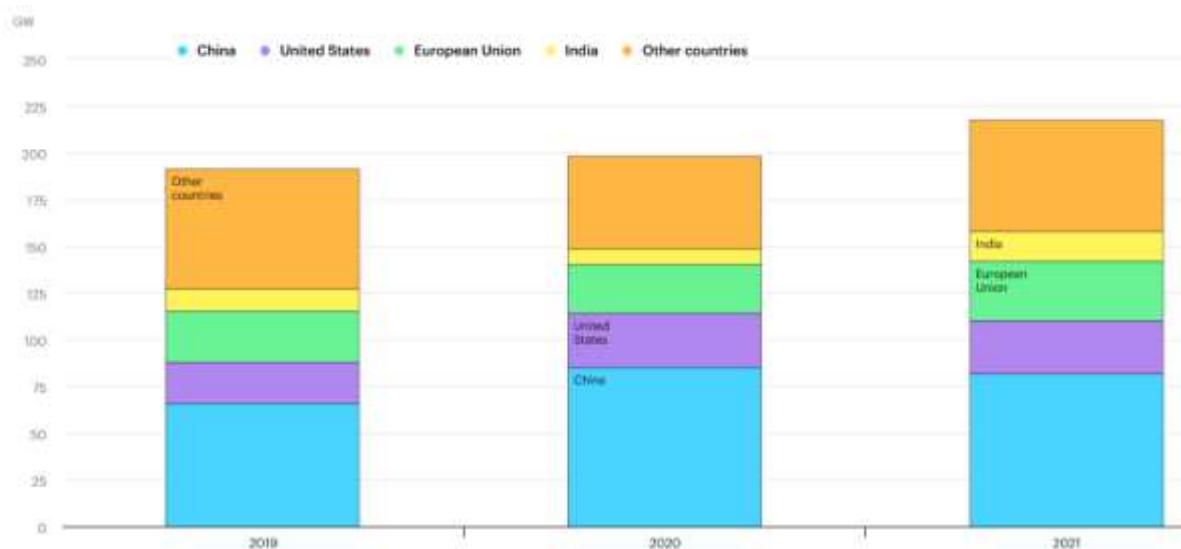
L'OPEC pronostica altresì che nel 2040 il contributo del petrolio al mix energetico diminuirà dall'attuale 31 al 28%.

Secondo l'IEA, la domanda di petrolio per i paesi OPEC+ verrà ridotta passando dal 53% dello scorso decennio al 47% nel 2030. In ogni caso, tali paesi continueranno a fornire quasi la metà del fabbisogno petrolifero globale. Il ruolo dell'OPEC+ e in particolare della Russia e dell'Arabia Saudita rimarrà quindi fondamentale nel panorama energetico dei prossimi decenni. Si può quindi concludere che i tre cambiamenti energetici strutturali dell'ultimo decennio, cioè lotta al cambiamento climatico, shale oil and gas revolutions e la nascita dell'OPEC+, continueranno a essere fondamentali nei prossimi anni.



Figura 3.6. – Consumi mondiali di energia.

3.2. LO SCENARIO EUROPEO

L'UE ha fissato i suoi obiettivi per ridurre progressivamente le emissioni di gas a effetto serra fino al 2050.

Gli obiettivi fondamentali in materia di clima e di energia sono stabiliti nel:

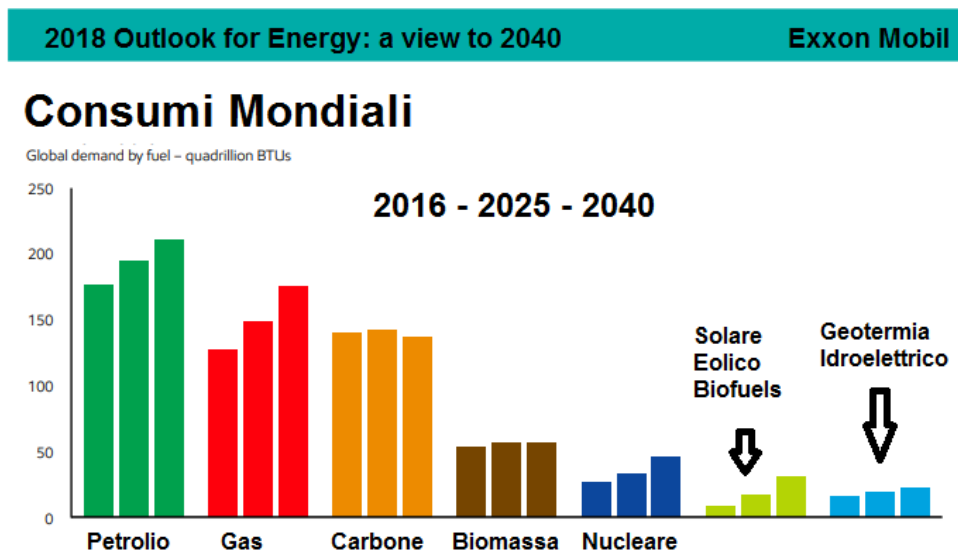
- pacchetto per il clima e l'energia 2020;
- quadro per le politiche dell'energia e del clima 2030.

La definizione di questi obiettivi aiuterà l'UE a compiere il passaggio a un'economia a basse emissioni di carbonio.

Nell'ambito del **Green Deal europeo**, nel settembre 2020 la Commissione ha proposto di elevare l'obiettivo della riduzione delle emissioni di gas serra per il 2030, compresi emissioni e assorbimenti, ad almeno il 55% rispetto ai livelli del 1990. Ha preso in considerazione tutte le azioni necessarie in tutti i settori, compresi un aumento dell'efficienza energetica e dell'energia da fonti rinnovabili, e avvierà il processo per formulare proposte legislative dettagliate nel giugno 2021 al fine di mettere in atto e realizzare questa maggiore ambizione.

Ciò consentirà all'UE di progredire verso un'*economia climaticamente neutra* e di rispettare gli impegni assunti nel quadro dell'*accordo di Parigi* aggiornando il suo contributo determinato a livello nazionale

Il quadro 2030 per il clima e l'energia comprende traguardi e obiettivi strategici a livello dell'UE per il periodo dal 2021 al 2030:

- Una riduzione almeno del 40% delle **emissioni di gas a effetto serra** (rispetto ai livelli del 1990);
- Una quota almeno del 32% di **energia rinnovabile**;
- Un miglioramento almeno del 32,5% dell'**efficienza energetica**.

L'obiettivo della riduzione del 40% dei gas serra è attuato mediante il sistema di scambio di quote di emissione dell'UE, il regolamento sulla condivisione degli sforzi con gli obiettivi di riduzione delle emissioni degli Stati membri, e il regolamento sull'uso del suolo, il cambiamento di uso del suolo e la silvicoltura. In tal modo tutti i settori contribuiranno al conseguimento dell'obiettivo del 40% riducendo le emissioni e aumentando gli assorbimenti. Tutti e tre gli atti legislativi riguardanti il clima verranno ora aggiornati allo scopo di mettere in atto la proposta di portare l'obiettivo della riduzione netta delle emissioni di gas serra ad almeno il 55%. La Commissione presenterà le proposte nel giugno 2021.

Le ambizioni del **Green Deal europeo** - tra le quali rientrano anche proposte per un'economia blu e per la riduzione di pesticidi chimici e di fertilizzanti antibiotici - comportano un ingente fabbisogno di investimenti: secondo le stime della Commissione, per conseguire gli obiettivi 2030 in materia di clima ed energia serviranno investimenti supplementari dell'ordine di 260 miliardi di euro l'anno, equivalenti a circa l'1,5 % del PIL 2018 a regime.

Almeno il 30 % del Fondo InvestEU sarà destinato alla lotta contro i cambiamenti climatici. La Commissione collaborerà inoltre con il gruppo Banca europea per gli investimenti (BEI), con le banche e gli istituti nazionali di promozione e con altre istituzioni finanziarie internazionali. La BEI si è prefissata di raddoppiare il proprio obiettivo climatico, portandolo dal 25 % al 50 % entro il 2025 e diventando così la banca europea per il clima.



Figura 3.7. -Trends emissioni di gas serra sulla base della relazione sull'inventario UE del 2019.

L'UE, in quanto parte del protocollo di Kyoto (1997) e dell'accordo di Parigi (2015), si è impegnata a partecipare allo sforzo a livello mondiale per ridurre le emissioni di gas a effetto serra. In linea con tali accordi, l'UE punta a una riduzione dei gas a effetto serra del 20 % entro il 2020, del 40 % entro il 2030 e dell'80-95 % entro il 2050. Per verificare il progresso verso il raggiungimento di tali valori-obiettivo, la Commissione ha bisogno delle stime delle emissioni passate e di quelle previste, nonché degli effetti delle politiche e delle misure per ridurre le emissioni.

Le fonti di energia rinnovabili avranno un ruolo essenziale nella realizzazione del **Green Deal europeo**, come pure l'aumento della produzione eolica offshore. L'integrazione intelligente delle energie rinnovabili, l'efficienza energetica e altre soluzioni sostenibili in tutti i settori contribuiranno a conseguire la decarbonizzazione al minor costo possibile. Tra gli obiettivi anche quello di un aumento della produzione e la diffusione di combustibili alternativi sostenibili per il settore dei trasporti. Contestualmente, sarà facilitata la decarbonizzazione del settore del gas, per affrontare il problema delle emissioni di metano connesse all'energia.

Nel 2018, in Europa, il 49% dell'energia da FER è utilizzata nel settore termico (103 Mtep), il 42% in quello elettrico (88 Mtep) e il 9% nei trasporti. Tra il 2004 e il 2018, la quota dei consumi complessivi di energia coperta da FER è passata dall'8,5% al 18%.

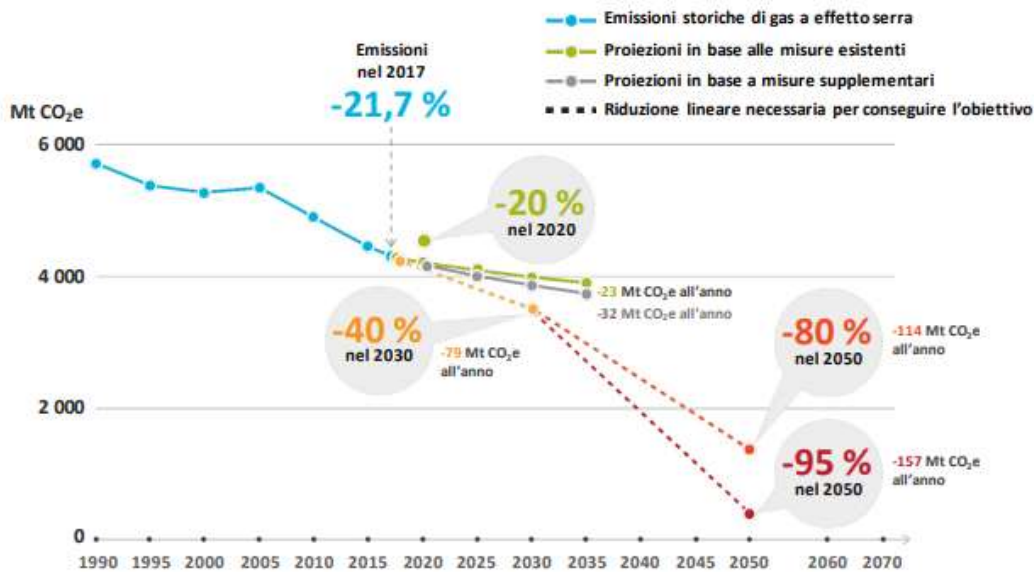

Figura 3.8. – Composizione dei consumi di energia FER: settori Elettrico, Termico e Trasporti.

Nel 2018, in Europa, su un totale di circa 1.163 Mtep di energia consumati, il 18,0% (209 Mtep) proviene da FER.

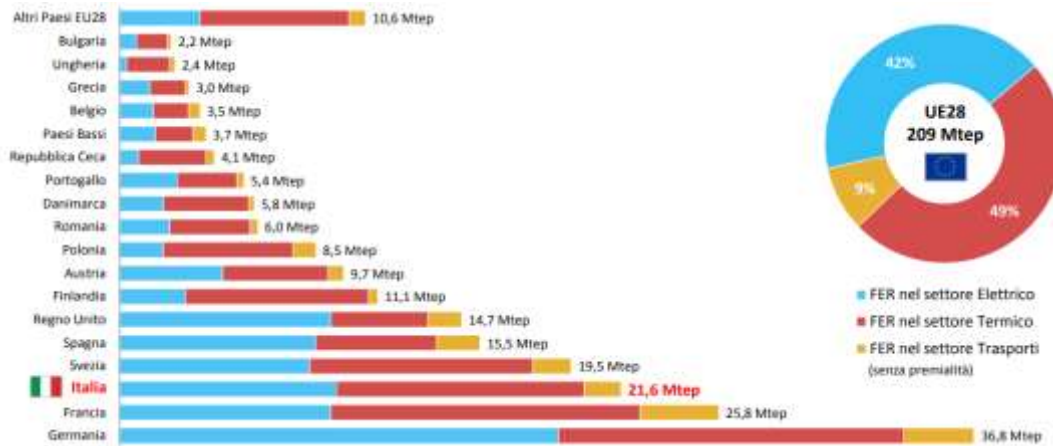

Figura 3.9. – Contributo dei Paesi UE ai consumi complessivi di energia nel 2018 – Fonte GSE.

Il grafico illustra l'incidenza dei singoli Paesi sul totale dei consumi da FER (parte alta del grafico) e complessivi (parte bassa) dell'UE28: la somma dei consumi finali lordi di Germania, Francia, Regno Unito e Italia supera la metà dei consumi complessivi UE28.

L'Italia nel 2018 ha avuto un ruolo da leader, occupando il quarto posto in termini di consumi energetici complessivi e il terzo posto in termini di consumi di energia da FER.

Il grafico seguente illustra la percentuale dei consumi finali lordi di energia coperta da FER sul totale dei consumi nazionali per tutti i Paesi UE28:

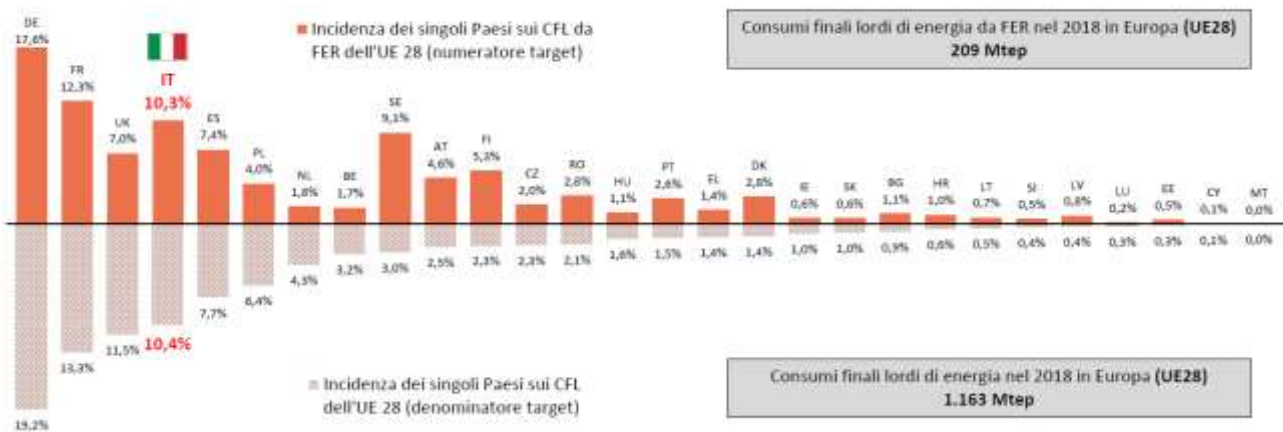

Figura 3.10. – Quota FER sui consumi complessivi – Dati 2018 e obiettivi al 2020 – Fonte GSE.

Nel 2018, 12 Paesi su 28 hanno superato gli obiettivi fissati per il 2020: l'Italia occupa una posizione di rilievo essendo il primo, tra i Paesi con consumi complessivi consistenti, ad aver raggiunto – nel 2014 – il proprio obiettivo sulle rinnovabili.

Per quanto riguarda il contributo dei paesi ai consumi di energia nel settore elettrico, nel 2018 su un totale di circa 282 Mtep di energia consumati nel settore elettrico, oltre 90 Mtep provengono dall'uso delle energie rinnovabili (32,1%). L'Italia si posiziona al 2° posto per contributo nazionale alle FER elettriche dell'Unione Europea, con un consumo di 9,7 Mtep che rappresenta il 10,7% dell'energia elettrica complessiva da FER nell'UE28.

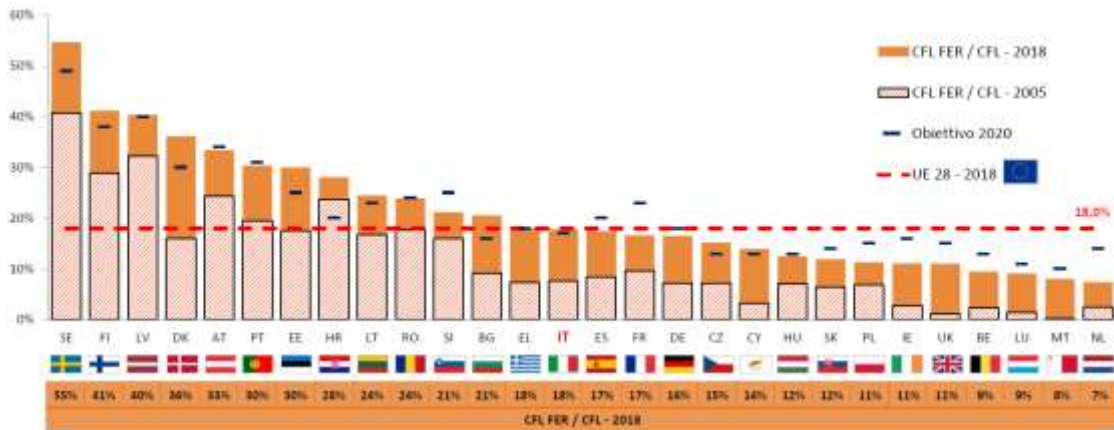

Figura 3.11. – Contributi Paesi UE ai consumi di energia nel settore elettrico nel 2018 – Fonte GSE.

In merito alla quota FER sul totale dei consumi del settore elettrico:

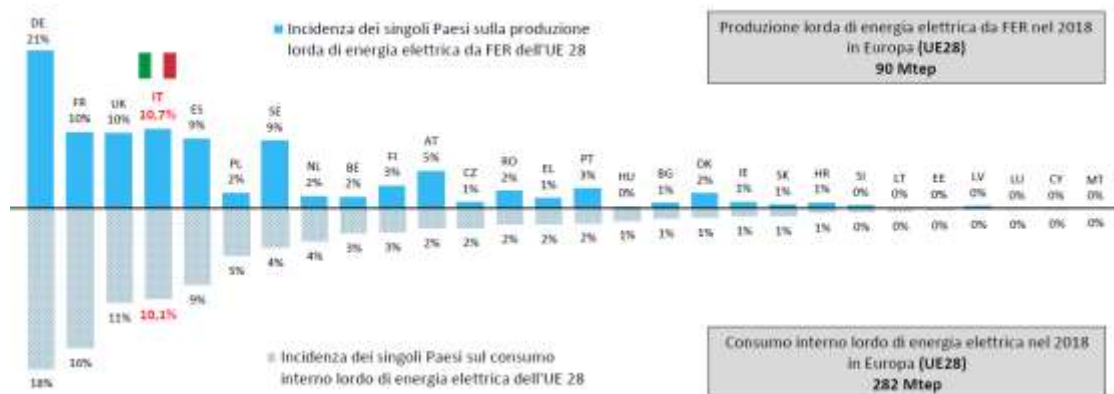

Figura 3.12. – Quota FER sul totale dei consumi del settore elettrico – Anno 2018 – Fonte GSE.

Il grafico mostra il rapporto tra la produzione lorda da FER e il consumo interno lordo (CIL) di energia elettrica di ogni Paese UE. La linea verde tratteggiata indica la media complessiva UE28: a livello europeo non è previsto un obiettivo vincolante di quota FER nel settore elettrico.

Complessivamente nel 2018, il 32,1% dell'energia elettrica proviene da fonti rinnovabili: l'Italia, con il 33,9%, si attesta all'11° posto tra i Paesi con la più alta quota FER nel settore elettrico.

Il dato relativo ai consumi del settore trasporti mostra che solo Svezia e Finlandia, rispettivamente con il 29,7% e 17,7%, hanno raggiunto gli obiettivi fissati per il 2020.

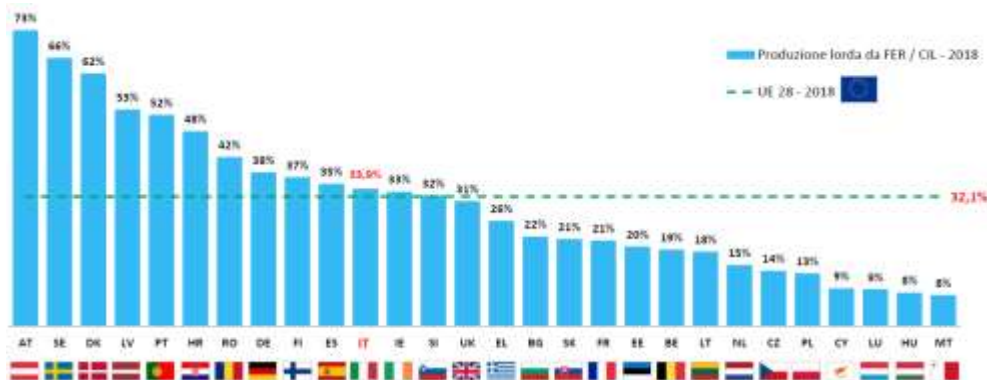

Figura 3.13. – Quota FER sul totale dei consumi del settore trasporti riferiti al 2018 – Fonte GSE.

Il grafico illustra la percentuale dei consumi finali lordi di energia coperta da FER nel settore trasporti così come definito dall'articolo 3, comma 4, della Direttiva 2009/28/CE: per tutti i Paesi è fissato il medesimo obiettivo al 2020, ovvero il raggiungimento di una quota del 10% di energia utilizzata nei trasporti proveniente da fonti rinnovabili. L'Italia, con il 7,7%, si attesta all'11° posto: a livello comunitario la quota di consumi coperta da FER è pari all'8.1% (linea verde tratteggiata).

3.3. LO SCENARIO NAZIONALE

Con l'approvazione della Strategia energetica nazionale (SEN), adottata dal Governo a novembre 2017 (decreto interministeriale 10 novembre 2017), l'Italia si dota di un documento di programmazione e indirizzo nel settore energetico. La SEN 2017 si muove nel quadro degli obiettivi di politica energetica delineati a livello europeo, poi ulteriormente implementati con l'approvazione da parte della Commissione UE, a novembre 2016, del Clean Energy Package (noto come Winter package).

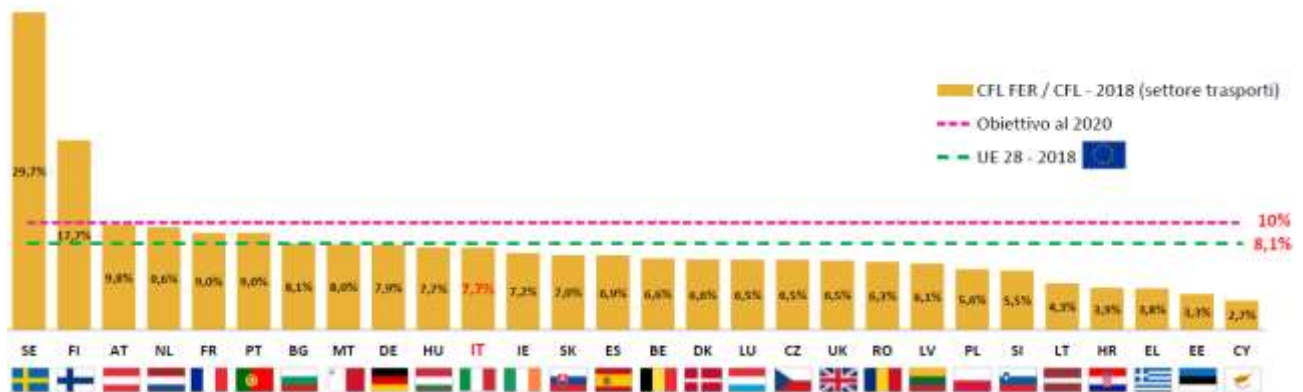
La SEN 2017 ha previsto i seguenti macro-obiettivi di politica energetica:

- migliorare la competitività del Paese, al fine di ridurre il gap di prezzo e il costo dell'energia rispetto alla UE, assicurando che la transizione energetica di più lungo periodo (2030-2050) non comprometta il sistema industriale italiano ed europeo a favore di quello extra-UE;
- raggiungere in modo sostenibile gli obiettivi ambientali e di de-carbonizzazione al 2030 definiti a livello europeo, con un'ottica ai futuri traguardi stabiliti nella COP21 e in piena sinergia con la Strategia Nazionale per lo Sviluppo Sostenibile. A livello na-

zionale, lo scenario che si propone prevede il phase out degli impianti termoelettrici italiani a carbone entro il 2030, in condizioni di sicurezza;

- continuare a migliorare la sicurezza di approvvigionamento e la flessibilità e sicurezza dei sistemi e delle infrastrutture.

Gli obiettivi delineati nella SEN, sono stati in qualche modo "superati" dagli obiettivi, più ambiziosi, contenuti nel **Piano nazionale integrato per l'energia e il clima (PNIEC) per gli anni 2021-2030**.

Per supportare e fornire una robusta base analitica al Piano Nazionale Integrato per l'Energia e il Clima (PNIEC) sono stati realizzati:

- uno scenario BASE che descrive una evoluzione del sistema energetico con politiche e misure correnti;
- uno scenario PNIEC che quantifica gli obiettivi strategici del piano.

Nella tabella seguente sono illustrati i principali obiettivi del piano al 2030 su rinnovabili, efficienza energetica ed emissioni di gas serra e le principali misure previste per il raggiungimento degli obiettivi del Piano.

	Obiettivi 2020	Obiettivi 2030 (PNIEC)
Energie rinnovabili (FER)		
Quota di energia da FER nei Consumi Finali Lordi di energia	17%	30%
Quota di energia da FER nei Consumi Finali Lordi di energia nei trasporti	10%	22%
Quota di energia da FER nei Consumi Finali Lordi per riscaldamento e raffrescamento		+1,3% annuo (indicativo)
Efficienza energetica		
Riduzione dei consumi di energia primaria rispetto allo scenario PRIMES 2007	-24%	-43% (indicativo)
Risparmi consumi finali tramite regimi obbligatori efficienza energetica	-1,5% annuo (senza trasp.)	-0,8% annuo (con trasporti)
Emissioni gas serra		
Riduzione dei GHG vs 2005 per tutti gli impianti vincolati dalla normativa ETS		
Riduzione dei GHG vs 2005 per tutti i settori non ETS	-13%	-33%
Riduzione complessiva dei gas a effetto serra rispetto ai livelli del 1990		
Interconnettività elettrica		
Livello di interconnettività elettrica	8%	10%
Capacità di interconnessione elettrica (MW)	9.285	14.375

Tabella 3.1. – Obiettivi principali su energia e clima dell'Italia al 2020 e al 2030.

Dall'ultima analisi realizzata da ENEA (Agenzia nazionale per le nuove tecnologie, l'energia e lo sviluppo economico sostenibile) emerge che nella prima metà dell'anno le emissioni di CO2 sono

stimate sostanzialmente sugli stessi livelli del I semestre 2018, circa 165 Mt di anidride carbonica. La forte riduzione stimata per i primi tre mesi dell'anno (circa il 3% in meno dello stesso periodo dello scorso anno), risulterebbe di fatto compensata dall'aumento del II trimestre.



Figura 3.14. – Emissioni di CO2 e variazione tendenziale.

Infatti, a fronte di emissioni stabili, il fabbisogno di energia primaria risulta in calo di circa l'1,5% rispetto allo stesso periodo di un anno fa a causa di minori importazioni e calo delle rinnovabili, mentre le fossili nel complesso sarebbero invariate sui livelli del 2018.

In Italia, in materia di energia ed ambiente, sussiste una concorrenza tra il ruolo dello Stato e quello delle Regioni. Infatti, mentre le competenze in materia di sicurezza energetica, tutela della concorrenza e tutela dell'ambiente restano a livello centrale, con il Decreto 112/98 le Regioni hanno assunto nuove e impegnative responsabilità nell'attuazione dei processi di decentramento.

Le competenze regionali in materia energetica riguardano principalmente:

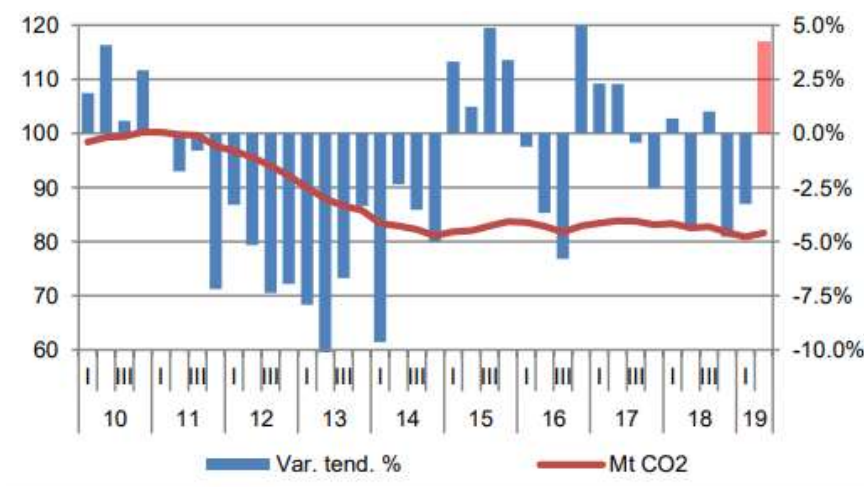
- Localizzazione e realizzazione degli impianti di teleriscaldamento;
- Sviluppo e valorizzazione delle risorse endogene e delle fonti rinnovabili;
- Rilascio delle concessioni idroelettriche;
- Certificazione energetica degli edifici;
- Garanzia delle condizioni di sicurezza e compatibilità ambientale e territoriale;
- Sicurezza, affidabilità e continuità degli approvvigionamenti Regionali.

Pur essendo il coordinamento tra i diversi soggetti istituzionali ancora carente appare evidente che il decentramento energetico sia fonte di una serie di contraddizioni che inevitabilmente si creano vista la molteplicità dei soggetti (Regioni) chiamati a legiferare in materia energetica ed ambientale. Le Regioni infatti sono obbligate a redigere ciascuna un Piano Energetico Ambientale Regionale (PIEAR).

Obiettivo principale dei PEAR è quello di determinare le condizioni più favorevoli di incontro della domanda e dell'offerta di energia ottimizzando l'efficienza energetica e l'impiego delle fonti rinnovabili, attraverso il ricorso a tecnologie innovative di produzione energetica talvolta anche promuovendo la sperimentazione di sistemi locali di produzione-consumo.

3.4. LE FONTI ENERGETICHE RINNOVABILI (FER)

Si definiscono Fonti Energetiche Rinnovabili (FER) quelle fonti che, a differenza dei combustibili fossili e nucleari, possono essere considerate virtualmente inesauribili: questo perché il loro ciclo di produzione ha tempi caratteristici al minimo comparabili con quelli del loro consumo da parte degli utenti. Il Decreto Legislativo n. 387 del 2003 definisce all'art 2 lettera a) le fonti energetiche rinnovabili come: le fonti energetiche rinnovabili non fossili (eolica, solare, geotermica, del moto ondoso, mareomotrice, idraulica, biomasse, gas di discarica, gas residuati dai processi di depurazione e biogas).

In Italia, il consumo interno lordo di energia da fonti rinnovabili si aggira intorno al 16%. Si colloca, infatti, nella media europea ma deriva per il 65% da fonti idroelettriche e geotermiche, per il 30% da biomasse e rifiuti e appena per il 3% da "nuove rinnovabili", con un peso dell'eolico pari al 2,1% e del solare inferiore allo 0,15%.

3.4.1. Le fonti rinnovabili in Europa

Negli ultimi due decenni, la quota di energia rinnovabile dell'UE è aumentata costantemente a livello dell'Unione e nella maggior parte degli Stati membri grazie a:

- Politiche dedicate per il clima e l'energia, in particolare gli obiettivi del 2020 per le fonti energetiche rinnovabili ai sensi della **direttiva sulle energie rinnovabili** del 2009;
- Aumento della competitività, a seguito di rapidi progressi tecnologici e significative riduzioni dei costi.

Secondo le stime preliminari dell'EEA (Agenzia Europea per l'Ambiente), la quota di energia da fonti rinnovabili è aumentata dall'8,5% al 18,0% del consumo finale lordo di energia nell'UE nel 2018, il doppio rispetto al 2005: la crescita della quota FER è imputabile sia alla tendenziale contrazione dei consumi complessivi (in diminuzione dello 0,3% medio annuo nel periodo) sia alla crescita progressiva dei consumi di energia da FER (+5,1% medio annuo).



Figura 3.15 – Andamento FER e consumi complessivi in Europa – Fonte GSE.

Oggi, le quote di energia rinnovabile continuano a variare ampiamente tra i paesi dell'UE, passando da oltre il 30% del consumo finale lordo di energia in Austria, Danimarca, Finlandia, Lettonia e Svezia al 10% o meno in Belgio, Cipro, Lussemburgo, Malta e Paesi Bassi.

I primi sei mesi del 2020 hanno evidenziato che la produzione di energia da fonti rinnovabili in Europa ha superato quella da combustibili fossili. Nei 27 paesi dell'Unione europea le fonti alternative hanno coperto il 40 per cento della produzione, quelle tradizionali solo il 34 per cento. In cinque anni il distacco si è dimezzato. I benefici per l'ambiente? Il 23 per cento in meno di emissioni di gas serra.



Figura 3.16 – Variazione produzione energetica 2010 – 2020.

La produzione di energia rinnovabile è cresciuta in media dell'11 per cento rispetto al primo semestre del 2019 favorita da un inizio anno mite e ventoso. Per il solare si registra un +16 per cento, per l'eolico +11 per cento e per l'idroelettrico +12 per cento. Questo grazie alle nuove installazioni di eolico e solare in Ue che hanno coperto il 21 per cento della produzione. La maggior concentrazione è stata registrata in Danimarca (64 per cento), Irlanda (49) e Germania (42). L'UE attraverso il Regolamento 2018/99 ha fissato un obiettivo vincolante: nel 2030, la quota dei consumi di energia coperta FER deve essere pari almeno al 32%.

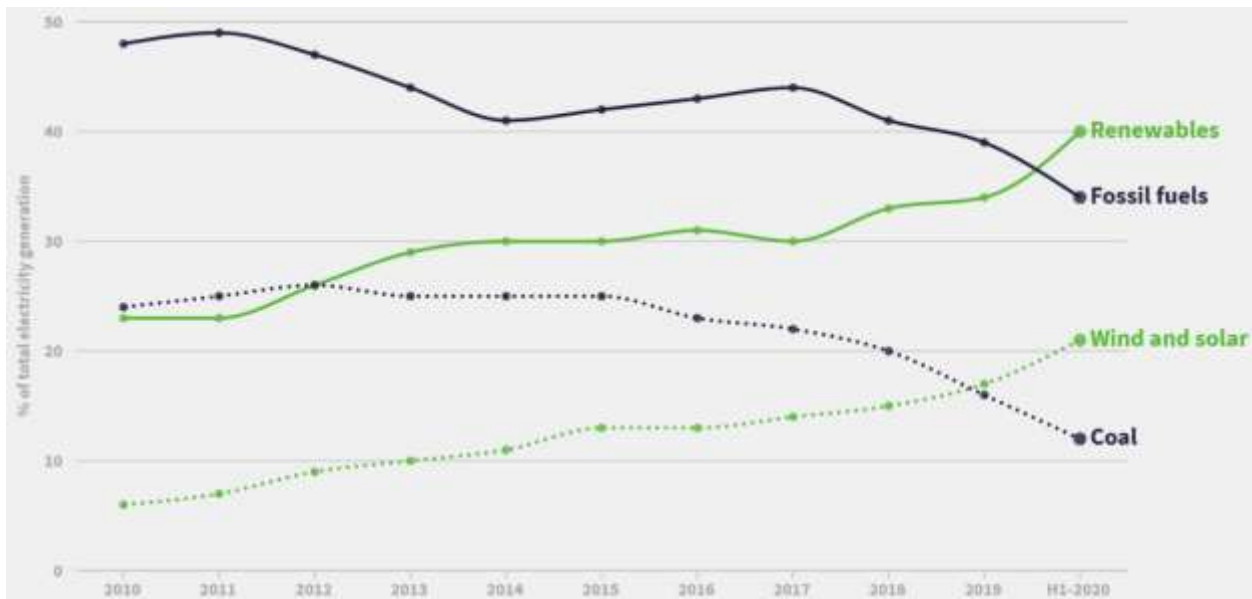

Figura 3.17. – Traiettoria quota FER sui consumi complessivi di energia al 2020 e al 2030 in UE.

3.4.2. Le fonti rinnovabili in Italia

Nei 15 anni compresi tra il 2004 e il 2018 la potenza efficiente lorda degli impianti FER installati in Italia è aumentata da 20.091 MW a 54.301 MW, con una variazione complessiva di 34.210 MW e un tasso di crescita medio annuo pari al 7%; gli anni caratterizzati da incrementi maggiori di potenza sono il 2011 e il 2012. La potenza installata complessiva degli impianti entrati in esercizio nel corso del 2018 è pari a 1.042 MW; si tratta di un incremento poco superiore a quello registrato nel 2017 rispetto al 2016 (+1.001 MW).

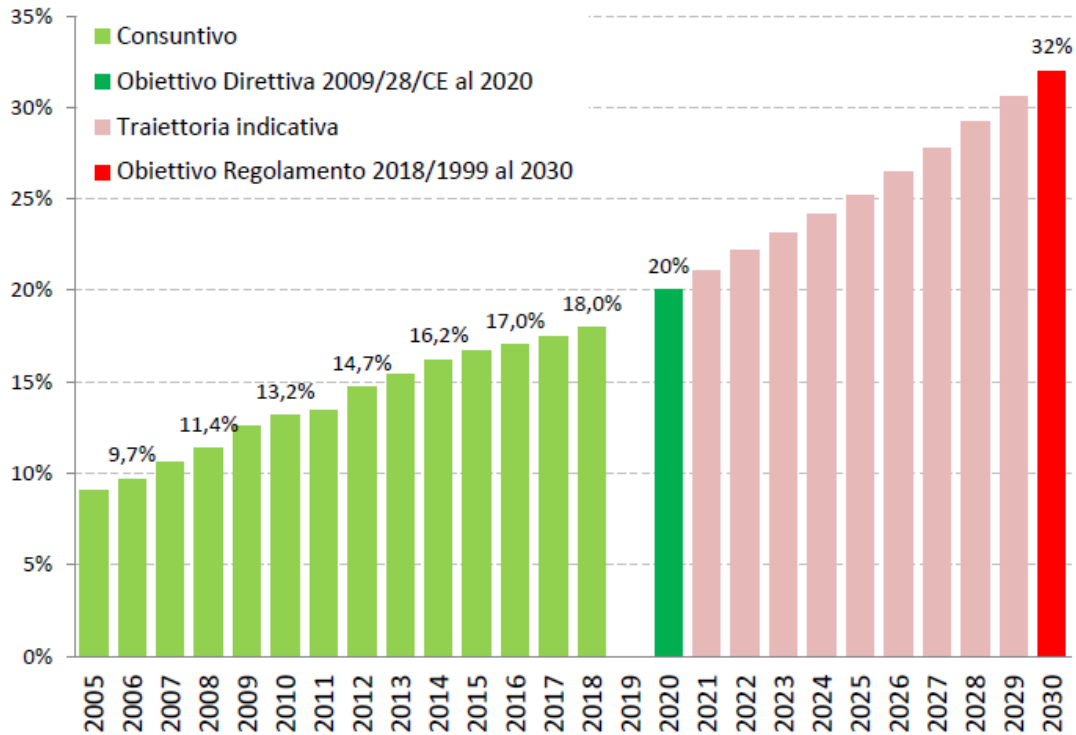

Figura 3.18. – Potenza installata degli impianti di produzione elettrica alimentati da FER – Fonte: elaborazioni GSE su dati Terna e GSE.

Ammonta a 114,6 miliardi di chilowattora la generazione da fonti rinnovabili elettriche nel 2019 in Italia, a fronte di una domanda elettrica nazionale di 316,6 TWh. Si tratta appena di 1,4 TWh verdi in più rispetto al 2018 (+1,3%), anche se, in termini assoluti, è il massimo di sempre. Con una domanda sul 2018 in leggerissima discesa (-0,6%), nel 2019 le rinnovabili hanno coperto il 35,9% della richiesta di elettricità nazionale, mentre hanno costituito il 40,4% della produzione elettrica interna, esattamente come nel 2018. Nel grafico la quota delle rinnovabili sulla domanda elettrica dal 2014 al 2019: il dato del 2019 è inferiore solo al 2014.

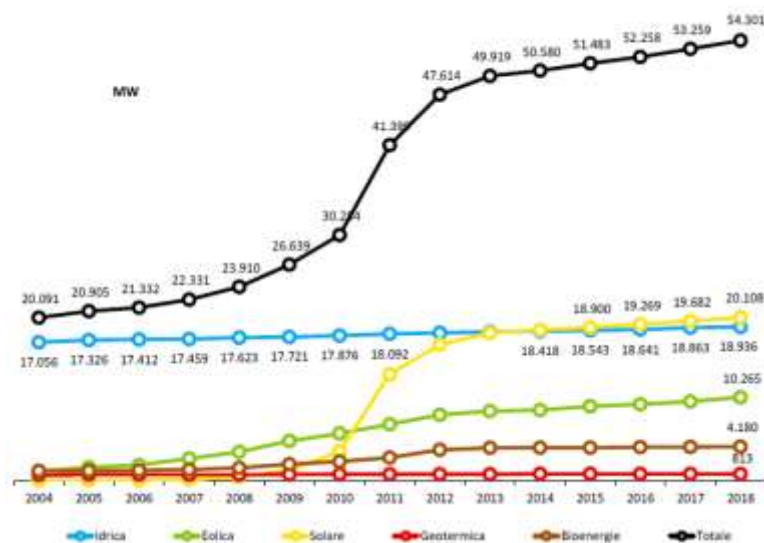

Figura 3.19. – Quota Energie Rinnovabili sulla domanda elettrica.

Tra le rinnovabili si registra un calo dell'idroelettrico del 5,9%, rispetto al 2018 (-2,9 TWh), più che compensato dalla crescita di eolico (+14,3%) e fotovoltaico (+9,3%) che insieme generano 4,5 TWh in più rispetto al 2018. Insieme eolico e fotovoltaico producono nel 2019 quasi 44,4 TWh, contro i 39,8 TWh del 2018. Nel 2019 l'eolico soddisfa il 6,3% della domanda elettrica italiana, mentre il FV arriva al 7,6%. Per entrambe le fonti è il livello più alto di sempre. Insieme coprono così il 13,9% della domanda (nel 2018 erano, insieme, al 12,4%). Qui l'andamento della generazione da eolico e FV dal 2014; da allora la produzione delle fonti è cresciuta di 7,5 TWh/anno.

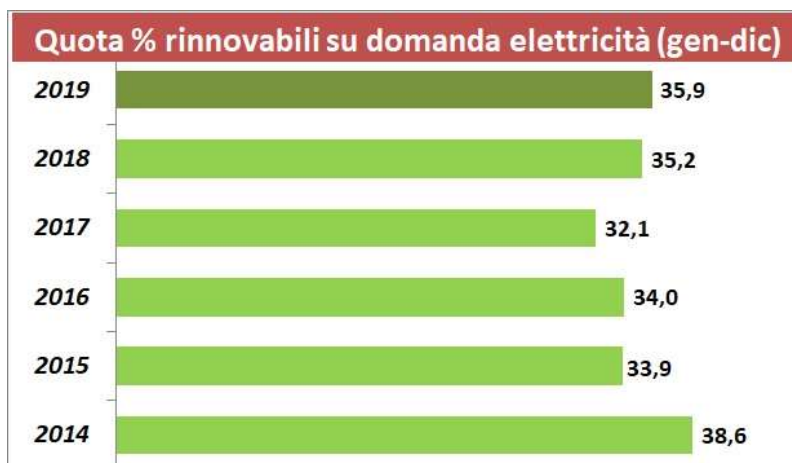

Figura 3.20. – Andamento della produzione di Fotovoltaico ed Eolico.

In leggero aumento nel 2019 la generazione da termoelettrico (+1,3%), con poco più di 2,4 TWh in più generati sul 2018. Le importazioni si riducono del 6,8%, con un saldo con l'estero di poco più di 38 TWh (-13,1% sul 2018). Nel 2019 la massima richiesta di elettricità mensile si è avuta a luglio con 31,2 TWh. Su base territoriale lo scorso anno la variazione percentuale del fabbisogno di elettricità è stata pari a -1,9% complessivamente nella zona Nord, a +0,3% al Centro, +2,1% al Sud e -0,8% nelle Isole. Nel 2019 la percentuale dell'idroelettrico sul totale della generazione da rinnovabili è risultata pari al 41% (grafico seguente), mentre era al 44,1% nel 2018.

Seguono il fotovoltaico (21,2% contro il 19,7% del 2018), l'eolico con il 17,5% (era al 15,5% nel 2018), la bioenergia (15,3%) e la geotermia (5%).

Quota di ciascuna fonte sul totale rinnovabili (gen-dic 2019)

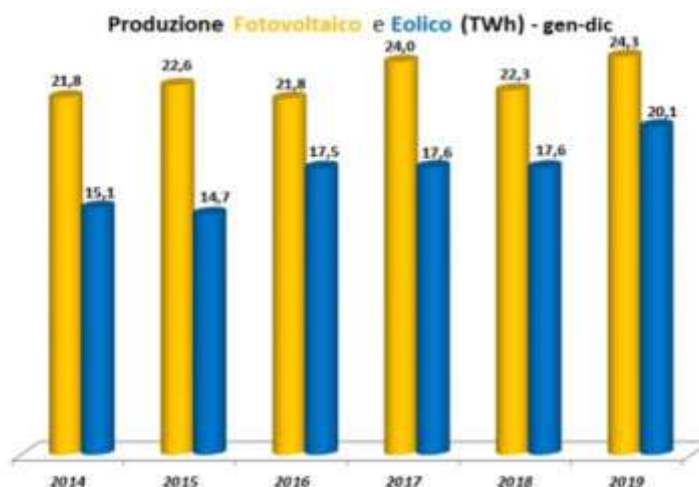

Figura 3.21. – Quota Fonti Energetiche sul totale.

3.4.3. Le fonti energetiche in Basilicata

Sulla base delle potenzialità offerte dal proprio territorio, la Regione Basilicata intende puntare al soddisfacimento dei fabbisogni interni di energia elettrica quasi esclusivamente attraverso il ricorso ad impianti alimentati da fonti rinnovabili.

Più nel dettaglio, con l'approvazione del PIEAR, la Regione Basilicata si propone di colmare il deficit tra produzione e fabbisogno di energia elettrica stimato al 2020, indirizzando significativamente verso le rinnovabili il mix di fonti utilizzato.

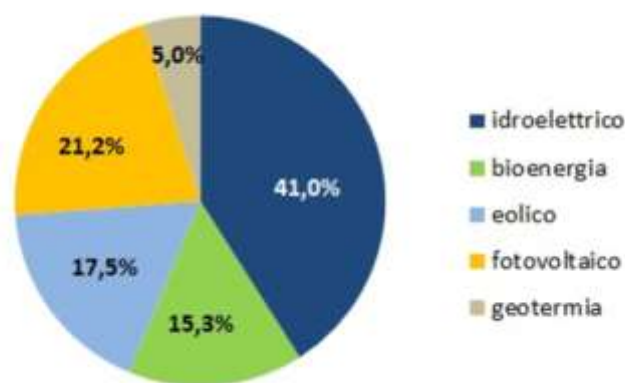
Ammonta a 1435 megawatt la potenza netta da fonti rinnovabili, un dato impressionante considerando che ciò rappresenta il 91% della potenza a disposizione nella regione: al primo posto, tra le tecnologie con la maggior potenza installata, troviamo l'eolico (861 megawatt), poi il fotovoltaico (364 megawatt), l'idroelettrico (130 megawatt) e infine gli impianti a biomasse. La produzione di energia eolica (1560 gigawatt l'anno) e, insieme al fotovoltaico (440 gigawatt prodotti l'anno), contribuiscono alla produzione totale di energia elettrica da fonti rinnovabili per l'82%.

Biomasse e impianti idroelettrici ricoprono la restante parte. È nella provincia di Potenza che si trova la maggior potenza da FER installata e, in particolare, è l'eolico che gioca un ruolo di primo piano con 1229 gigawatt l'anno.

Il Decreto 15 marzo 2012 del Ministero dello Sviluppo economico (c.d. decreto Burden sharing) individua gli obiettivi intermedi e finali che ciascuna Regione e Provincia autonoma deve conseguire entro il 2020 ai fini del raggiungimento dell'obiettivo nazionale in termini di quota dei consumi finali lordi di energia coperta da fonti rinnovabili. Rispetto all'obiettivo nazionale, per il calcolo degli obiettivi regionali non sono considerati i consumi di biocarburanti per i trasporti - essendo questi ultimi, in genere, regolati e pianificati a livello centrale - né le importazioni di energia rinnovabile da Stati membri e da Paesi terzi. L'obiettivo regionale oggetto di monitoraggio è costituito dal rapporto tra consumi finali lordi di energia da fonti rinnovabili e consumi finali lordi complessivi di energia.

Nel 2018 la quota dei consumi complessivi di energia coperta da fonti rinnovabili è pari al 47,8%; il dato è superiore sia alla previsione del DM 15 marzo 2012 per lo stesso 2018 (27,8%) sia all'obiettivo da raggiungere al 2020 (33,1%).

	CFL FER (ktep)		CFL (ktep)		CFL FER / CFL (%)	
	Consuntivo	Obiettivo	Consuntivo	Obiettivo	Consuntivo	Obiettivo
2012	301	179	963	1.115	31,3%	16,1%
2013	313		953		32,8%	
2014	312	219	890	1.118	35,0%	19,6%
2015	350		1.039		33,7%	
2016	366	263	925	1.120	39,6%	23,4%
2017	418		931		45,0%	
2018	436	312	913	1.123	47,8%	27,8%
2019						
2020		372		1.126		33,1%

Figura 3.22. – Quota consumi finali lordi (CFL) di energia coperta da fonti rinnovabili (%).



Figura 3.23. – Quota consumi finali lordi (CFL) di energia coperta da fonti rinnovabili (%).

Dagli ultimi dati forniti da TERNA relativi all'anno 2018 sulle fonti rinnovabili è possibile osservare l'andamento dell'intero settore energetico e quello delle FER.

		Produttori	Autoproduttori	Basilicata
Impianti idroelettrici				
Impianti	n.	15	-	15
Potenza efficiente lorda	MW	133,8	-	133,8
Potenza efficiente netta	MW	131,2	-	131,2
Producibilità media annua	GWh	325,1	-	325,1
Impianti termoelettrici				
Impianti	n.	40	7	47
Sezioni	n.	51	10	61
Potenza efficiente lorda	MW	164,4	84,5	248,9
Potenza efficiente netta	MW	159,4	79,8	239,2
Impianti eolici				
Impianti	n.	1.412	-	1.412
Potenza efficiente lorda	MW	1.293,0	-	1.293,0
Impianti fotovoltaici				
Impianti	n.	8.087	-	8.087
Potenza efficiente lorda	MW	364,0	-	364,0

Energia richiesta

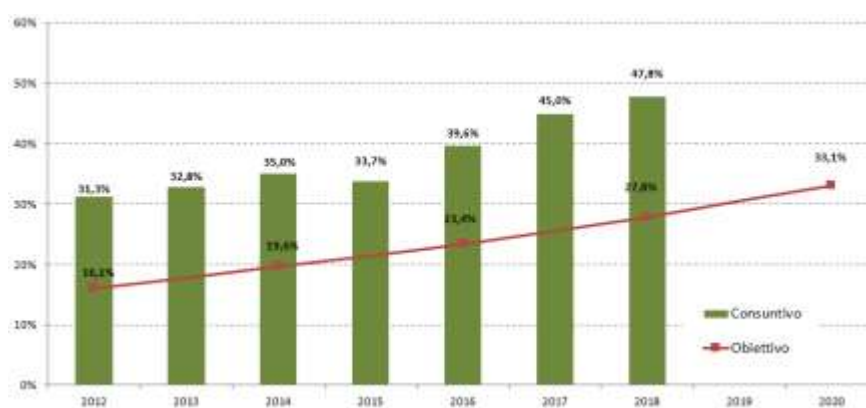
Energia richiesta in Basilicata	GWh	3.148,0	
Deficit (-) Superi (+) della produzione rispetto alla richiesta	GWh	+334,9	(+10,6%)

Deficit 1973 = -348,0

Supero 2018 = +334,9

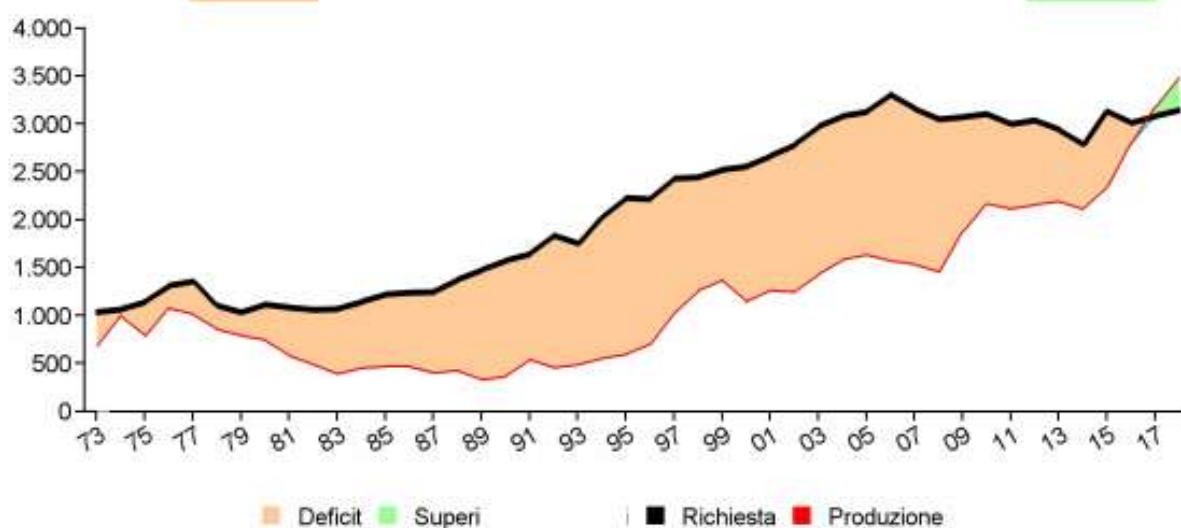

Consumi: complessivi 2.711,1 GWh; per abitante 4.797 kWh

Consumi per categoria di utilizzatori e provincia

GWh	Agricoltura	Industria	Terziario ¹	Domestico	Totale ¹
Matera	28,8	224,1	239,8	178,1	670,7
Potenza	30,6	1.273,3	403,8	315,9	2.023,7
Totale	59,4	1.497,5	643,6	494,0	2.694,4

Tabella 3.2. – Situazione impianti, energia richiesta e consumi per categoria (Anno 2018).

Bilancio dell'energia elettrica			
GWh			2018
	Operatori del mercato elettrico ²	Autoproduttori	Basilicata
Produzione lorda			
- idroelettrica	288,9	-	288,9
- termoelettrica tradizionale	224,7	445,5	670,1
- geotermoelettrica	-	-	-
- eolica	2.140,2	-	2.140,2
- fotovoltaica	445,3	-	445,3
Totale produzione lorda	3.099,1	445,5	3.544,6
	-	-	-
Servizi ausiliari della Produzione	37,2	24,5	61,7
	=	=	=
Produzione netta			
- idroelettrica	288,0	-	288,0
- termoelettrica tradizionale	212,0	421,0	632,9
- geotermoelettrica	-	-	-
- eolica	2.124,3	-	2.124,3
- fotovoltaica	437,6	-	437,6
Totale produzione netta	3.061,9	421,0	3.482,9
	-	-	-
Energia destinata ai pompaggi	-	-	-
	=	=	=
Produzione destinata al consumo	3.061,9	421,0	3.482,9
	+	+	+
Cessioni degli Autoproduttori agli Operatori	+31,8	-31,8	-
	+	+	+
Saldo import/export con l'estero	-	-	-
	+	+	+
Saldo con le altre regioni	-334,9	-	-334,9
	=	=	=
Energia richiesta	2.758,8	389,2	3.148,0
	-	-	-
Perdite	436,9	-	436,9
	=	=	=
Consumi	Autoconsumo	62,7	451,9
	Mercato libero ³	1.870,7	1.870,7
	Mercato tutelato	388,4	388,4
	Totale Consumi	2.321,9	389,2

Tabella 3.3. – Bilancio dell'energia elettrica in Basilicata (Anno 2018).

3.4.4. L'energia fotovoltaica

L'energia fotovoltaica trasforma direttamente l'irradiazione solare in elettricità, a livello locale come in grandi strutture industriali. Il fotovoltaico trasforma direttamente la luce del sole in elettricità grazie a pannelli formati da cellule di semi-conduttori.

Ne derivano due tipi di impianti, molto diversi tra loro:

- Impianti individuali per privati o piccole collettività in cui i pannelli fotovoltaici permettono di alimentare impianti elettrici;
- Grandi complessi o “centrali solari”, che si dispiegano su decine di ettari e producono a larga scala elettricità che può alimentare la rete elettrica.

La notevole duttilità dell’energia solare, ovvero la grande potenza capace di fornire elettricità a città ed industrie, ma anche l’offrire autonomia a zone rurali o di difficile accesso sono una delle sue principali attrattive tra le altre energie rinnovabili. L’effetto fotovoltaico (o fotoelettrico) consiste nel convertire la luce in elettricità. È stato scoperto dal fisico Edmond Becquerel (1839) e trova un’applicazione industriale nel 1954. Si basa sul principio che la corrente elettrica nasce dallo spostamento degli elettroni. Per provocare questo spostamento, i fotoni (particelle costitutive della luce, che impiegano 1 milione di anni per nascere ed 8 minuti per arrivare sulla terra) vanno ad eccitare gli elettroni periferici di alcuni atomi di elementi semiconduttori, prevalentemente il silicio.

In pratica, una cellula fotovoltaica riceve la luce solare e la trasforma in elettricità per via di un semiconduttore (ovvero di un materiale la cui capacità a condurre elettricità, la cosiddetta conduttività), inizialmente debole, può aumentare in virtù di alcuni fattori: temperatura, luminosità, presenza di impurità. Il silicio utilizzato nelle cellule dei pannelli fotovoltaici è un semiconduttore: l’esposizione alla luce lo rende conduttore di elettricità. Varie cellule costituiscono un modulo fotovoltaico che produce corrente continua, poi trasformata in corrente alternativa, da un ondulatore.

La diffusione dell’energia fotovoltaica in Europa e nel Mondo

Nel 2019 la potenza fotovoltaica cumulativa installata nel mondo ha raggiunto i 627 GW, più 115 GW rispetto all’anno precedente. È questo uno dei dati preliminari contenuti nel report **Snapshot of Global PV Markets 2020**, pubblicato dall’International Energy Agency per fare il punto sulla potenza fotovoltaica installata a livello mondiale.

Nel 2019, il mercato fotovoltaico ha superato la soglia dei 100 GW per la terza volta consecutiva e il mercato ha avuto un incremento del 12% su base annua. Questa crescita è spiegata dal significativo aumento in tutti i continenti. In termini di nuovi impianti solari, la Cina è rimasta leader per il terzo anno consecutivo con 204,7 GW, anche se ha visto diminuire la potenza annuale installata da 43,4 GW a 30,01 GW. Dopo Cina e Ue troviamo Giappone (7 GW), Vietnam (4,8 GW), Australia (3,7 GW), Ucraina (3,5 GW) e Corea (3,1 GW).

In totale, il contributo del fotovoltaico ammonta a quasi il 3% della domanda di elettricità nel mondo. Sale così il contributo alla decarbonizzazione del mix energetico, con un risparmio fino a 720 milioni di tonnellate di CO₂ in base alla capacità installata alla fine del 2019, pari all’1,7% delle emissioni globali.

Il 2019 è stato l’anno con la crescita più significativa del fotovoltaico europeo dal 2010: 16,7 GW di nuove installazioni in aumento del 104% rispetto agli 8,2 GW del 2018. Si tratta dello sviluppo più significativo dal 2010. Il mercato solare più grande d’Europa nel 2019 è la Spagna, con un aumento di 4,7 GW, il dato più importante dal 2008. Seguono la Germania (4 GW), i Paesi Bassi

(2,5 GW), la Francia (1,1 GW) e la Polonia, che ha quasi quadruplicato la propria capacità installata a 784 MW.

Questa tendenza all'aumento degli impianti solari è stata osservata in tutta l'UE, con 26 dei 28 Stati membri che hanno installato più energia solare nel 2019 rispetto all'anno precedente. Entro la fine del 2019, l'UE avrà un totale di 131,9 GW, che rappresenta un aumento del 14% rispetto ai 115,2 GW dell'anno precedente. Una crescita percentuale così "aggressiva" per il fotovoltaico europeo non si vedeva da parecchi anni, più precisamente dal 2010-2011 quando il mercato si era immerso nel primo boom di nuove installazioni trainate da Germania e Italia, grazie soprattutto agli incentivi feed-in in conto energia.

Nel 2019, infatti, secondo le stime preliminari di, nei 28 Stati membri Ue si sono aggiunti in totale 16,7 GW di nuova potenza FV, +104% rispetto al 2018 che si era fermato a 8,2 GW di capacità realizzata in un anno.

Il grafico seguente, tratto dal primo rapporto di **SolarPower Europe (SPE)** interamente dedicato alle prospettive per il fotovoltaico in Europa (**EU Market Outlook 2019-2023**), evidenzia l'apertura di una fase espansiva con il contributo di diversi mercati emergenti (nel caso della Spagna, un "vecchio" mercato che dopo anni di stagnazione è tornato a correre).



Figura 3.25. -1 Andamento del Fotovoltaico in Europa.

La Spagna, infatti, ha guadagnato nuovamente il primo posto in Europa con 4,7 GW installati nel 2019, undici anni dopo aver conquistato il gradino più alto del podio (era il 2008).

A seguire troviamo Germania, Olanda e Francia, con rispettivamente 4-2,5-1,1 GW di nuova capacità installata quest'anno; e la top-5 del 2019 si chiude a sorpresa con i 784 MW della Polonia, il quadruplo in confronto ai dodici mesi precedenti.

3.4.4.1. L'energia fotovoltaica in Italia

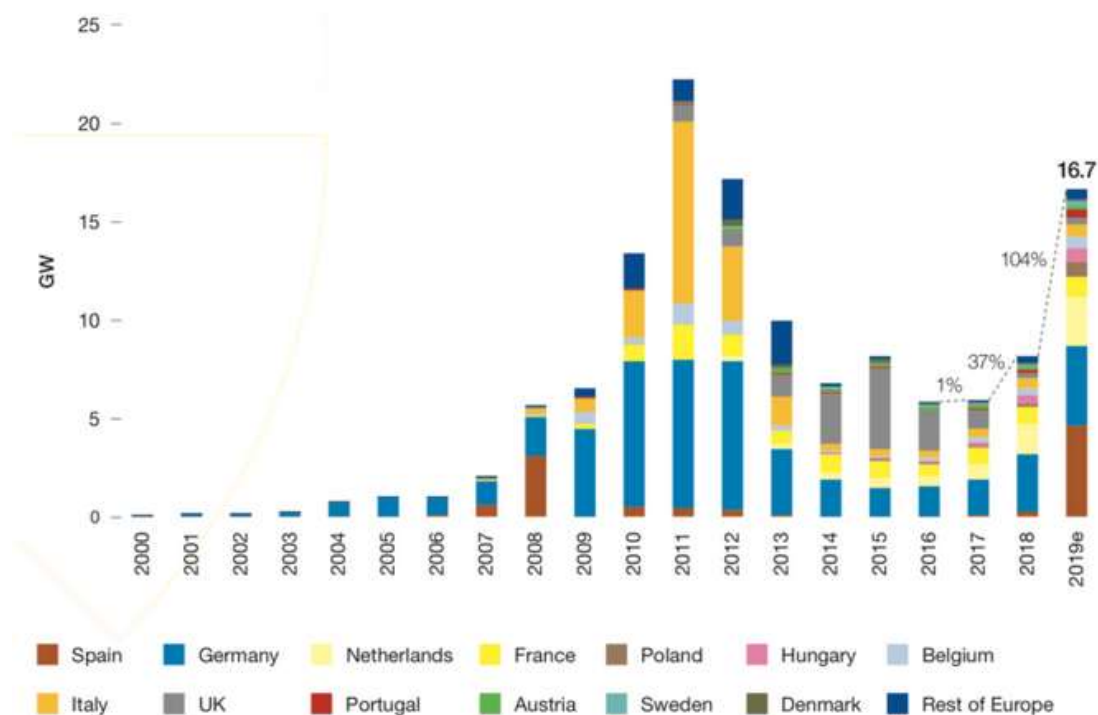
Il fotovoltaico italiano continua a crescere, seppur lentamente, sotto la spinta delle piccole installazioni. Nel corso del 2019 sono stati installati in Italia circa 750 MW di impianti fotovoltaici, in gran parte aderenti al meccanismo di promozione denominato Scambio sul Posto (63% circa); alla fine dell'anno la potenza installata complessiva ammonta a 20.865 MW (+3,8% rispetto al 2018). La produzione dell'anno risulta pari a 23.689 GWh, in aumento rispetto al 2018 (+4,6%) principalmente per migliori condizioni di irraggiamento. A spingere sulla crescita del fotovoltaico italiano sono soprattutto le piccole installazioni a livello residenziale e commerciale: il segmento relativo alla classe di potenza tra 3 e 20 kW è quello che ha subito infatti l'aumento più considerevole seguito dalla classe tra 1 e 3 kW. E oggi l'81% circa degli 820mila impianti installati in Italia afferiscono al settore domestico.

Regione	2018			2019		
	Numero	Potenza (MW)	Produzione Lorda (GWh)	Numero	Potenza (MW)	Produzione Lorda (GWh)
Lombardia	125.250	2.303	2.252	135.479	2.399	2.359
Veneto	114.264	1.913	1.990	124.085	1.996	1.999
Emilia Romagna	85.156	2.031	2.187	91.502	2.100	2.312
Piemonte	57.362	1.605	1.695	61.273	1.643	1.808
Lazio	54.296	1.353	1.619	58.775	1.385	1.692
Sicilia	52.701	1.400	1.788	56.193	1.433	1.827
Puglia	48.366	2.652	3.438	51.209	2.826	3.621
Toscana	43.257	812	876	46.041	838	920
Sardegna	36.071	787	907	38.014	873	993
Friuli Venezia Giulia	33.648	532	562	35.490	545	557
Campania	32.504	805	878	34.939	833	907
Marche	27.752	1.081	1.237	29.401	1.100	1.311
Calabria	24.625	525	617	25.975	536	649
Abruzzo	20.138	732	857	21.380	742	911
Umbria	18.698	479	527	19.745	488	553
Provincia Autonoma di Trento	16.594	185	182	17.268	192	187
Liguria	8.783	108	106	9.470	113	113
Provincia Autonoma di Bolzano	8.353	244	252	8.622	250	251
Basilicata	8.087	364	445	8.537	371	467
Molise	4.041	174	214	4.228	176	224
Valle D'Aosta	2.355	24	25	2.464	25	27
ITALIA	822.301	20.108	22.654	880.090	20.865	23.689

Classe di potenza	2018			2019		
	Numero	Potenza (MW)	Produzione Lorda (GWh)	Numero	Potenza (MW)	Produzione Lorda (GWh)
1<=P<=3	279.681	760	806	297.410	804	866
3<P<=20	476.396	3.445	3.636	514.162	3.675	3.895
20<P<=200	54.209	4.244	4.375	56.302	4.403	4.534
200<P<=1.000	10.878	7.413	8.548	11.066	7.504	8.879
1.000<P<=5.000	948	2.328	2.813	953	2.347	2.879
P>5.000	189	1.917	2.476	197	2.131	2.636
Totale	822.301	20.108	22.654	880.090	20.865	23.689

Tabella 3.4. – Dati di sintesi e confronto per potenza installata di impianti fotovoltaici.

L'Italia, secondo le stime di SPE, con 598 MW si è piazzata all'ottavo posto complessivo in Europa, dietro anche Ungheria e Belgio, in crescita rispetto al 2018 (+100 MW circa).



Figura 3.26. – Andamento del Fotovoltaico in ITALIA 2018 – 2019.

In Italia nei primi dieci mesi del 2019 si sono costruiti impianti fotovoltaici per circa 500 MW, portando così il totale cumulato a 20,6 GW. Tuttavia, per rimanere in linea con l'obiettivo fissato dal Piano nazionale sull'energia e il clima (PNIEC), pari a 26,8 GW di fotovoltaico nel 2025, la crescita italiana dovrebbe andare molto più veloce e si dovrebbe installare in media 1 GW ogni anno.

4. GLI STRUMENTI DI RIFERIMENTO PER IL SETTORE ENERGETICO E TERRITORIALE

I principali strumenti di programmazione riguardanti il settore energetico sono:

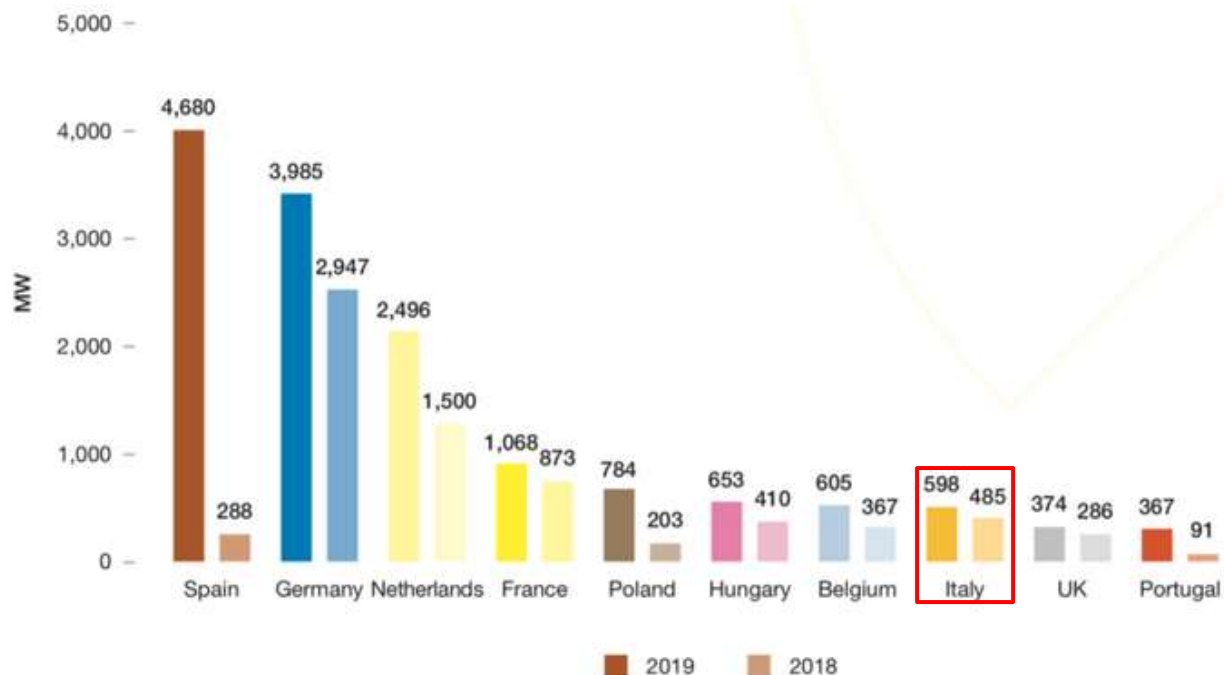
- Atti legislativi di livello nazionale con funzione di indirizzo generale in materia di programmazione nel settore;
- Atti di programmazione regionale con funzione di indirizzo e programmazione operativa;
- Normativa nel settore della pianificazione e della tutela del territorio e dell'ambiente a livello nazionale, regionale e comunale.

4.1. IL PIANO ENERGETICO NAZIONALE

Il primo strumento di rilievo a sostegno delle fonti rinnovabili è stato il Piano Energetico Nazionale (PEN), approvato il 10 agosto 1988. Gli obiettivi contenuti nel PEN sono:

- Promozione dell'uso razionale dell'energia e del risparmio energetico;
- Adozione di norme per gli autoproduttori;
- Sviluppo progressivo di fonti di energia rinnovabile.

Le leggi n. 9 e n. 10 del 9 gennaio 1991 hanno attuato il Piano Energetico Nazionale. Il successivo provvedimento CIP 6/92 che ha stabilito prezzi incentivanti per la cessione all'Enel di energia

elettrica prodotta con impianti a fonti rinnovabili o simili, pur con le sue limitazioni, ha rappresentato il principale strumento sino ad ora utilizzato per le fonti rinnovabili in Italia.

La legge 9 gennaio 1991 n. 9 dal titolo “Norme per l’attuazione del nuovo Piano Energetico Nazionale: aspetti istituzionali, centrali idroelettriche ed elettrodotti, idrocarburi e geotermia, autoproduzione e disposizioni fiscali” ha introdotto una parziale liberalizzazione della produzione dell’energia elettrica da fonti rinnovabili e assimilate.

La legge ha in pratica esteso a tutti gli impianti utilizzanti fonti rinnovabili il regime di liberalizzazione previsto dalla L. 382/82 per gli impianti fino a 3 MW ed ha concesso l’utilizzo di tale energia all’interno di consorzi di autoconsumatori (non è invece possibile distribuire o vendere l’energia a terzi).

L’art. 20, modificando la legge n. 1643 del 6 dicembre 1962, ha consentito alle imprese di produrre energia elettrica per autoconsumo o per la cessione all’ENEL.

La Legge 9/1991 ha introdotto incentivi alla produzione di energia elettrica da fonti di energia rinnovabili o assimilate e in particolare da impianti combinati di energia e calore.

La stessa Legge ha dedicato un articolo anche al problema della circolazione dell’energia elettrica prodotta da impianti che usano fonti rinnovabili e assimilate. All’interno di consorzi e società consortili fra imprese e fra dette imprese, consorzi per le aree e i nuclei di sviluppo industriale o aziende speciali degli enti locali e a società concessionarie di pubblici servizi dagli stessi assunti” l’energia elettrica prodotta da fonti rinnovabili e assimilate può circolare liberamente.

La legge 10/91 dal titolo “Norme in materia di uso razionale dell’energia, di risparmio energetico e di sviluppo delle fonti rinnovabili di energia” ha posto come principali obiettivi gli stessi pronunciati in ambito Europeo: uso razionale dell’energia, contenimento dei consumi nella produzione e nell’utilizzo di manufatti, impiego di fonti rinnovabili, una più rapida sostituzione degli impianti nei settori a più elevata intensità energetica. In particolare, in sede europea, sono stati fissati due obiettivi: il raddoppio del contributo in fonti rinnovabili sui fabbisogni, e la riduzione dei consumi del 20% al 2010.

La Legge in esame ha previsto inoltre che i comuni di oltre 50.000 abitanti disponessero di un proprio Piano Energetico Locale per il risparmio e la diffusione delle fonti rinnovabili.

Ancora gli art. 11, 12 e 14 della 10/91 prevedono contributi per studi e realizzazioni nel campo delle energie rinnovabili.

4.2.PIANO DI AZIONE ANNUALE SULL’EFFICIENZA ENERGETICA

Il PAEE 2017, elaborato su proposta dell’Enea ai sensi dell’articolo 17, comma 1 del D.lgs. 102/2014, a seguito di un sintetico richiamo agli obiettivi di efficienza energetica al 2020 fissati dall’Italia, illustra i risultati conseguiti al 2016 e le principali misure attivate e in cantiere per il raggiungimento degli obiettivi di efficienza energetica al 2020. In particolare, il Piano, coerentemente con le linee guida della Commissione Europea per la compilazione, riporta nel secondo capitolo gli

obiettivi nazionali di riduzione dei consumi di energia primaria e finale, specificando i risparmi negli usi finali di energia attesi al 2020 per singolo settore economico e per principale strumento di promozione dell'efficienza energetica. Il capitolo 2, inoltre, illustra i risultati conseguiti al 31 dicembre 2016 per effetto delle misure di policy già operative nel nostro Paese.

Gli obiettivi nazionali di efficienza energetica al 2020, già indicati nel PAEE 2014, prevedono un programma di miglioramento dell'efficienza energetica che si propone di risparmiare 20 Mtep/anno di energia primaria, pari a 15,5 Mtep/anno di energia finale. Nella tabella sottostante sono indicati i risparmi attesi al 2020 in energia finale e primaria suddivisi per settore e misure di intervento.

Settore	Misure previste nel periodo 2011-2020					Risparmio atteso al 2020	
	Certificati Bianchi	Detrazioni fiscali	Conto Termico	Standard Normativi	Investimenti mobilità	Energia Finale	Energia Primaria
Residenziale	0,15	1,38	0,54	1,60		3,67	5,14
Terziario	0,10		0,93	0,20		1,23	1,72
PA	0,04		0,43	0,10		0,57	0,80
Privato	0,06		0,50	0,10		0,66	0,92
Industria	5,10					5,10	7,14
Trasporti	0,10			3,43	1,97	5,50	6,05
Totale	5,45	1,38	1,47	5,23	1,97	15,50	20,05

Fonte: PAEE 2014

Tabella 4.1. – Risparmi attesi in energia primaria e finale per il 2020.

Come noto, per il raggiungimento di tali obiettivi è stato emanato il Decreto Legislativo 4 Luglio 2014 n.1021 che recepisce tutte le prescrizioni della Direttiva 2012/27/UE non già previste nell'ordinamento giuridico nazionale e in coerenza con le indicazioni della Strategia energetica nazionale. A questo obiettivo si aggiunge quello vincolante di cui all'articolo 7 della Direttiva 2012/27/UE che prevede, per il periodo 2014-2020, una riduzione cumulata dei consumi di energia pari a 25,8 Mtep con misure attive per l'efficienza energetica.

4.3. IL PIANO DI INDIRIZZO ENERGETICO AMBIENTALE REGIONALE (PIEAR)

La Regione Basilicata, per il raggiungimento degli obiettivi prefissati in ambito energetico, ha emanato il Piano di Indirizzo Energetico Ambientale. Il documento fissa la strategia energetica che la regione intende perseguire, nel rispetto delle indicazioni fornite dall'UE e degli impegni presi dal Governo italiano, nonché delle peculiarità e delle potenzialità del proprio territorio. L'orizzonte temporale fissato per il conseguimento degli obiettivi è il 2020.

In generale, le finalità del PIEAR sono quelle di garantire un adeguato supporto alle esigenze di sviluppo economico e sociale attraverso una razionalizzazione dell'intero comparto energetico ed una gestione sostenibile delle risorse territoriali.

Le priorità di intervento afferiscono al risparmio energetico, anche attraverso la concessione di contributi per gli interventi di miglioramento delle prestazioni energetiche degli edifici effettuati da soggetti pubblici e da privati, al settore delle fonti energetiche rinnovabili – favorendo principalmente la “generazione distribuita” dell'energia elettrica nell'ambito dell'autoproduzione e

l'utilizzo delle biomasse per la produzione di energia termica – ed infine al sostegno della ricerca e dell'innovazione tecnologica, con particolare riferimento alla produzione di componentistica innovativa nel campo dell'efficienza energetica.

Più in particolare, la Regione, attraverso un meccanismo di valutazione qualitativa, individuerà gli impianti di produzione di energia da fonti rinnovabili che dal punto di vista tecnologico, ambientale e produttivo, consentiranno di perseguire nel loro complesso gli obiettivi prioritari fissati dal piano con particolare riferimento alla riduzione dei costi energetici.

Ulteriori iniziative saranno introdotte per la semplificazione ed armonizzazione normativa. Quest'ultimo aspetto, inoltre, costituisce il punto di partenza per una maggiore efficacia e trasparenza nell'azione amministrativa.

Gli impianti solari devono possedere requisiti minimi di carattere ambientale, territoriale, tecnico e di sicurezza. In riferimento al territorio regionale, sono stati individuati aree e siti idonei e non alla installazione di tali impianti il cui elenco è visualizzabile al punto 2.1.2.1. del PIEAR.

4.3.1. Gli obiettivi del Piano

L'intera programmazione relativa al comparto energetico ruota intorno a quattro macro-obiettivi:

- Riduzione dei consumi energetici e della bolletta energetica;
- Incremento della produzione di energia elettrica da fonti rinnovabili;
- Incremento della produzione di energia termica da fonti rinnovabili;
- Creazione di un distretto energetico in Val d'Agri.

All'interno di ogni singolo macro-obiettivo, sono stati poi individuati dei sotto-obiettivi e gli strumenti necessari al loro conseguimento. Si prevede, infine, che il raggiungimento dei suddetti macro-obiettivi produrrà effetti positivi anche in relazione alla riduzione delle emissioni di gas clima-alteranti.

4.3.2. Riduzione dei consumi energetici

Il contenimento dei consumi energetici rappresenta uno degli obiettivi principali del PIEAR. La Regione intende conseguire, dati gli obiettivi fissati dall'UE e dal Governo italiano, un aumento dell'efficienza energetica che permetta, nell'anno 2020, una riduzione della domanda di energia per usi finali della Basilicata pari al 20% di quella prevista per tale periodo.

Già a partire dal 1986, la Regione ha introdotto risorse ed azioni finalizzate ad incentivare il risparmio energetico, contribuendo ad una maggiore sensibilizzazione alle tematiche dell'uso razionale dell'energia. In riferimento ai bandi regionali allo scopo emanati, i dati rilevati dal 2000 in poi possono essere considerati rappresentativi del risparmio energetico che si consegue annualmente per effetto della naturale tendenza del mercato energetico regionale ad una maggiore efficienza.

Effettuando una proiezione da verificare alla fine del 2020, si arriva a valutare in 133 ktep il risparmio energetico prodotto nello stesso anno dalle iniziative spontanee del mercato, che rappresenta il 10% della domanda di energia per usi finali della Basilicata stimata al 2020. Va rilevato che il dato è certamente sottostimato, in quanto i dati relativi ai bandi regionali si riferiscono al solo comparto residenziale ed in parte al settore terziario (interventi sul patrimonio pubblico).

Ciononostante, l'obiettivo della Regione resta fissato al conseguimento nel 2020 di un'ulteriore riduzione del 10% della domanda di energia per usi finali prevista per il medesimo anno, in modo da conseguire un risparmio energetico complessivo pari al 20%, in linea con il succitato obiettivo europeo. Le azioni previste dal Piano riguardano prevalentemente l'efficientamento del patrimonio edilizio pubblico e privato attraverso la concessione di contributi per la realizzazione di interventi di miglioramento delle prestazioni energetiche degli edifici effettuati da soggetti pubblici e da privati, nonché da interventi nel settore dei trasporti.

Particolare attenzione sarà rivolta quindi alla riduzione dei consumi di energia elettrica, incentivando l'impiego di lampade e sistemi di alimentazione efficienti, ed intervenendo sugli azionamenti elettrici, sull'efficienza dei motori elettrici e, più in generale, sugli usi elettrici in industria e agricoltura. Sono anche contemplate la generazione e la cogenerazione distribuita, che, pur non contribuendo propriamente alla riduzione della domanda di energia per usi finali, permettono apprezzabili riduzioni dei consumi di energia primaria e dei costi energetici.

4.3.3. Incremento della produzione di energia elettrica da fonti rinnovabili

L'incremento della produzione di energia, finalizzato al soddisfacimento del fabbisogno interno, assume un ruolo essenziale nella programmazione energetica ed ambientale, anche in considerazione delle crescenti problematiche legate all'approvvigionamento energetico. Peraltro, in considerazione delle necessità di sviluppo sostenibile e salvaguardia ambientale, è auspicabile un ricorso sempre maggiore alle fonti rinnovabili.

Nell'anno 2019 ammonta a 1435 megawatt la potenza netta da fonti rinnovabili, un dato impressionante considerando che ciò rappresenta il 91% della potenza a disposizione nella regione Basilicata e, su questo totale, circa l'87% proviene da fonti energetiche rinnovabili, grazie ai 7772 impianti presenti: al primo posto, tra le tecnologie con la maggior potenza installata, troviamo l'eolico (861 megawatt), poi il fotovoltaico (364 megawatt), l'idroelettrico (130 megawatt) e infine gli impianti a biomasse.

Basti pensare che nel 2016 le FER sono arrivate a soddisfare il fabbisogno energetico di circa 900 famiglie, confermando così il ruolo di leader indiscusso all'interno del panorama energetico regionale. La produzione di energia eolica (1560 gigawatt l'anno) e, insieme al fotovoltaico (440 gigawatt prodotti l'anno), contribuiscono alla produzione totale di energia elettrica da fonti rinnovabili per l'82%. Biomasse e impianti idroelettrici ricoprono la restante parte. È nella provincia di Potenza che si trova la maggior potenza da FER installata e, in particolare, è l'eolico che gioca un ruolo

lo di primo piano con 1229 gigawatt l'anno. In Basilicata, il fabbisogno energetico si colloca al di sotto della media nazionale, è quanto riportano i dati (rilevati nell'ultimo anno) inerenti al consumo di energia elettrica. Se, infatti, a livello nazionale l'utilizzo medio di energia elettrica si attesta attorno ai 2579 kilowattora, nella regione Basilicata questo consumo scende a circa 2210 kilowattora; se poi prendiamo come metro di paragone la punta minima e la punta massima di consumo, la situazione non cambia: la media nazionale risulta sempre più alta rispetto al consumo di energia in Basilicata. Questo si può pensare sia un buon risultato dal momento che in Basilicata la densità abitativa dei nuclei familiari è maggiore se confrontata con quella della media nazionale. Difatti, se in Basilicata tale realtà si attesta attorno ai 2,49 abitanti per abitazione, in Italia questo dato scende a circa 2,37 abitanti. Questa tipologia di informazione, in genere, è bene monitorarla poiché dovrebbe essere evidente come una densità abitativa maggiore implichi, in proporzione, maggiori consumi di energia (quello che invece non accade in tale caso). La strategia della Regione, pertanto, al di là della ripartizione degli obiettivi comunitari a livello di singolo Stato e di singola Regione, è perfettamente in linea con la politica energetica dell'Unione Europea. In questo contesto di riconversione del comparto elettrico regionale verso un sistema sostenibile ed autosufficiente, il raggiungimento degli obiettivi di produzione prefissati presuppone il conseguimento anche dei seguenti sotto-obiettivi:

- Potenziamento e razionalizzazione delle linee di trasporto e distribuzione dell'energia;
- Semplificazione amministrativa e adeguamento legislativo e normativo.

4.4. PIANO DI TUTELA E RISANAMENTO DELLA QUALITÀ DELL'ARIA

La Regione Basilicata ha adottato "Il Piano di tutela e risanamento della qualità dell'aria" con Deliberazione della Giunta Regionale n. 640 del 28/03/2000.

Il Piano vuole, tra le altre cose, intervenire fra la domanda di energia e l'emissione di sostanze inquinanti nell'ambiente per limitarle e per raggiungere livelli di sostenibilità più alti. Per tale motivo il Piano di Tutela si pone come piano quadro per gli altri piani settoriali (energia, rifiuti, trasporti, piano urbanistici, industriali).

Tra gli obiettivi che detto Piano si prefigge di raggiungere si citano:

- La diffusione di tecnologie innovative per la produzione di energia, per il recupero energetico da termodistruzione, per l'abbattimento delle emissioni (trattamento e depurazione dei fumi), per la razionalizzazione degli usi elettrici e per il miglioramento della qualità dei carburanti;
- La promozione di azioni dimostrative e campagne di informazione presso la collettività volte alla sensibilizzazione dei problemi legati all'uso razionale dell'energia, al fine di diffondere le fonti rinnovabili, di incentivare il risparmio energetico e di promuovere l'uso di combustibili e materie prime "puliti", di promuovere il riciclaggio dei rifiuti, anche attraverso l'analisi ecosostenibile dell'intero ciclo di vita del prodotto e

- L'erogazione di servizi alle imprese (diagnosi energetica - ambientale, ecoauditing, innovazione tecnologica) e ai cittadini (informazione e manutenzione);
- Il miglioramento del sistema "mobilità" sia attraverso l'efficientamento della viabilità regionale, sia attraverso il rinnovo del parco veicolare, in particolare incentivando l'uso di combustibili puliti nei trasporti e diffondendo sistemi ad alto rendimento per migliorare le prestazioni in termini di intensità energetica;

Il piano si concretizza il 29 dicembre 2010 con la D.G.R. n° 2217- Pubblicata con il BUR n° 2 del 16 gennaio 2011 denominata: *Preso d'atto del documento "Inventario delle emissioni di inquinamenti dell'aria" e approvazione del documento "Valutazione preliminare della qualità dell'aria ambientale e classificazione del territorio in zone o agglomerati"*.

L'Ufficio Compatibilità Ambientale della Regione Basilicata e l'Ufficio Gestione Reti di Monitoraggio dell'ARPAB hanno provveduto alla elaborazione di una proposta di progetto di zonizzazione e classificazione del territorio della regione Basilicata ai fini della qualità dell'aria.

Il risultato della zonizzazione ha portato all'individuazione di due zone denominate con le lettere A e B: la ZONA A, comprende i comuni con maggiore carico emissivo (Potenza, Lavello, Venosa, Matera, Melfi, Tito, Barile, Viggiano, Grumento Nova, Pisticci, Ferrandina, Montalbano Jonico, Scanzano Jonico, Policoro, Montescaglioso e Bernalda); la ZONA B comprende il resto del territorio lucano.

Il territorio del comune di Montemilone, quindi, rientra nella ZONA B a minor carico emissivo.



Figura 4.1 – Mappa della Zonizzazione inquinanti primari e secondari escluso l’ozono: in rosso l’area di progetto.

In riferimento all’ozono, gas dotato di un elevato potere ossidante che si forma in atmosfera per effetto di reazioni favorite dalla radiazione solare in presenza dei cosiddetti “*inquinanti precursori*” (soprattutto ossidi di azoto NOx e Sostanze Organiche Volatili – COV), la zonizzazione divide il territorio regionale in due zone: la Zona C in cui si registrano valori più elevati della concentrazione di ozono, e la Zona D in cui tali concentrazioni risultano essere, grazie anche alle sue caratteristiche orografiche, alquanto contenuti.

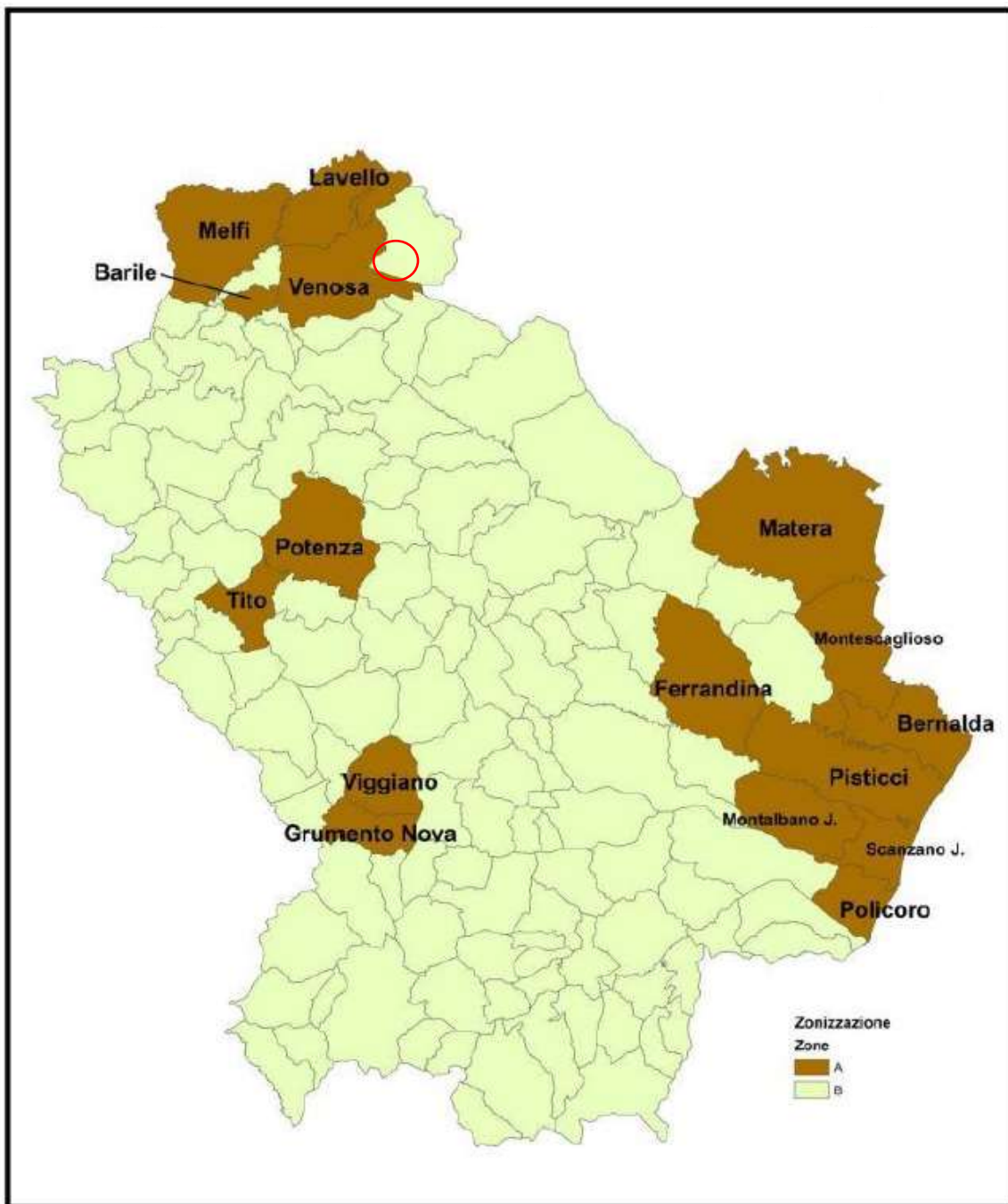

Figura 4.2. – Mappa della Zonizzazione relativa all’ozono: in rosso l’area di progetto.

Il territorio del comune di Montemilone rientra nella ZONA C.

5. STRUMENTI NORMATIVI DI RIFERIMENTO

Al fine di valutare la compatibilità ambientale dell'opera con gli elementi di pianificazione e programmazione territoriale e locale e le caratteristiche intrinseche del territorio, sono stati considerati ed analizzati i seguenti strumenti di pianificazione regionale:

- Piani Paesistici Regionali - PTPR;
- Piano Strutturale della Provincia di Potenza;
- Piano per l'Assetto Idrogeologico – P.A.I.
- Aree protette e Rete Natura 2000;
- Aree percorse dal fuoco;
- Decreto Legislativo 22 gennaio 2004, n. 42 “Codice dei beni culturali e del paesaggio”;
- Legge Regionale 30 dicembre 2015, n. 54: Recepimento dei criteri per il corretto inserimento nel paesaggio e sul territorio degli impianti da fonti di energia rinnovabili ai sensi del D.M. 10.09.2010”;
- Vincolo idrogeologico R.D. Lgs. 30 dicembre 1923, n. 3267 ;
- Strumenti Urbanistici Comunali.

Riferimento normativo	Compatibile e/o da non assoggettare a verifica	Non compatibile e/o da assoggettare a verifica
Vincolo idrogeologico R.D.Lgs. 30 dicembre 1923, n. 3267	X	
Aree percorse da fuoco Legge 21 novembre 2000, n. 353, Legge Regionale 25 maggio 2004, n. 11	X	
Piano stralcio per la Difesa del Rischio Idrogeologico - Vigente	X	
Beni monumentali BENI CULTURALI art. 10 D.Lgs. n°42/2004	X	
Beni di interesse archeologico BENI CULTURALI art. 10 e BENI AMBIENTALI art.142 let. M d.lgs. N°42/2004	X	
Aree di notevole interesse pubblico art.136 D.Lgs. n°42/2004	X	
Territori contermini ai laghi compresi in una fascia della profondità di 300 metri dalla linea di battigia BENI PAESAGGISTICI let. b art.142 D.Lgs. n°42/2004	X	
Fiumi, torrenti, corsi d'acqua iscritti negli elenchi previsti dal testo unico delle disposizioni di legge sulle acque ed impianti elettrici e le relative sponde o piedi degli argini per una fascia di 150 metri ciascuna BENI PAESAGGISTICI let. c art.142 D.Lgs. n°42/2004	X	
Parchi e riserve nazionali o regionali, nonché i territori di protezione esterna dei parchi BENI PAESAGGISTICI let. f art.142 D.Lgs. n°42/2004	X	
Fiumi, torrenti e corsi d'acqua per una fascia di 500 metri Beni di interesse archeologico per una fascia di 300 metri Legge Regionale 54/2015	X	
Zone A ai sensi del D.M 1444/68 di Montemilone Legge Regionale 54/2015	X	
Piano Strutturale della Provincia di Potenza	X	
Centri Urbani Legge Regionale 54/2015	X	
Habitat, ZPS, ZSC	X	
Rete Natura 2000	X	
IBA	X	

Tabella 5.1. – Sintesi dei vincoli e della coerenza del progetto con i principali strumenti di pianificazione.

5.1. PIANO TERRITORIALE PAESAGGISTICO REGIONALE– PTPR

L'atto più importante compiuto dalla Regione Basilicata, in funzione della tutela del suo notevole patrimonio paesaggistico, dotato di un tasso di naturalità fra i più alti tra quelli delle regioni italiane, è individuabile nella legge regionale n. 3 del 1990 che approvava ben sei Piani Territoriali Paesistici di aria vasta per un totale di 2596,766 Km², corrispondenti circa ad un quarto della superficie regionale totale.

Tali piani identificano non solo gli elementi di interesse percettivo (quadri paesaggistici di insieme di cui alla Legge n. 1497/1939, art. 1), ma anche quelli di interesse naturalistico e produttivo agricolo “per caratteri naturali” e di pericolosità geologica; sono inclusi anche gli elementi di interesse archeologico e storico (urbanistico, architettonico), anche se in Basilicata questi piani ruotano, per lo più, proprio intorno alla tutela e alla valorizzazione della risorsa naturale.

Il Piano Paesaggistico Regionale è stato redatto tenendo presente i riferimenti normativi che, anche a distanza di 10 anni dall'elaborazione della D.G.R. n.366 del 18/3/2008, restano la Convenzione Europa del Paesaggio, il Codice dei beni Culturale e del Paesaggio e la Legge Urbanistica Regionale. Il lavoro di definizione degli ambiti di paesaggio che il PPR riprende, ha portato alla definizione di otto macroambiti. I raggruppamenti territoriali vengono volutamente identificati con un nome che richiama immediatamente la morfologia, che corrispondono alla permanenza di ambienti con spiccata identità fisica e precisa connotazione geografica del territorio. L'area di intervento ricade all'interno dell'Ambito Paesaggistico 3 “La collina e i terrazzi del Bradano”, secondo il Piano Paesaggistico Regionale della Basilicata.



Figura 5.1. – Quadro d'Unione degli Ambiti territoriali della Basilicata (Atlante del Paesaggio Urbano).

Gli obiettivi prioritari del Piano Paesaggistico Regionale sono:

- La conservazione e tutela della biodiversità;
- Intervento su temi di governo del territorio;
- Contenimento del consumo di suolo e della dispersione insediativa;
- Sostenibilità delle scelte energetiche;
- Attività di ricerca e coltivazione di idrocarburi in Basilicata;
- Localizzazione degli impianti di produzione energetica da fonti rinnovabili;
- Sostenibilità delle scelte dei piani di settore: attività di coltivazione di cave e torbiere e di inerti degli alvei dei corsi d'acqua;
- Creazioni di reti;
- Mantenimento o ricostruzione di qualità dei paesaggi (bordi urbani e infrastruttura verde urbana).

Di seguito, saranno esaminate le direttive del Piano funzionali alla realizzazione dell'Impianto fotovoltaico, con l'obiettivo di inserire il progetto nel contesto pianificatorio valutandone la compatibilità con le scelte adottate.

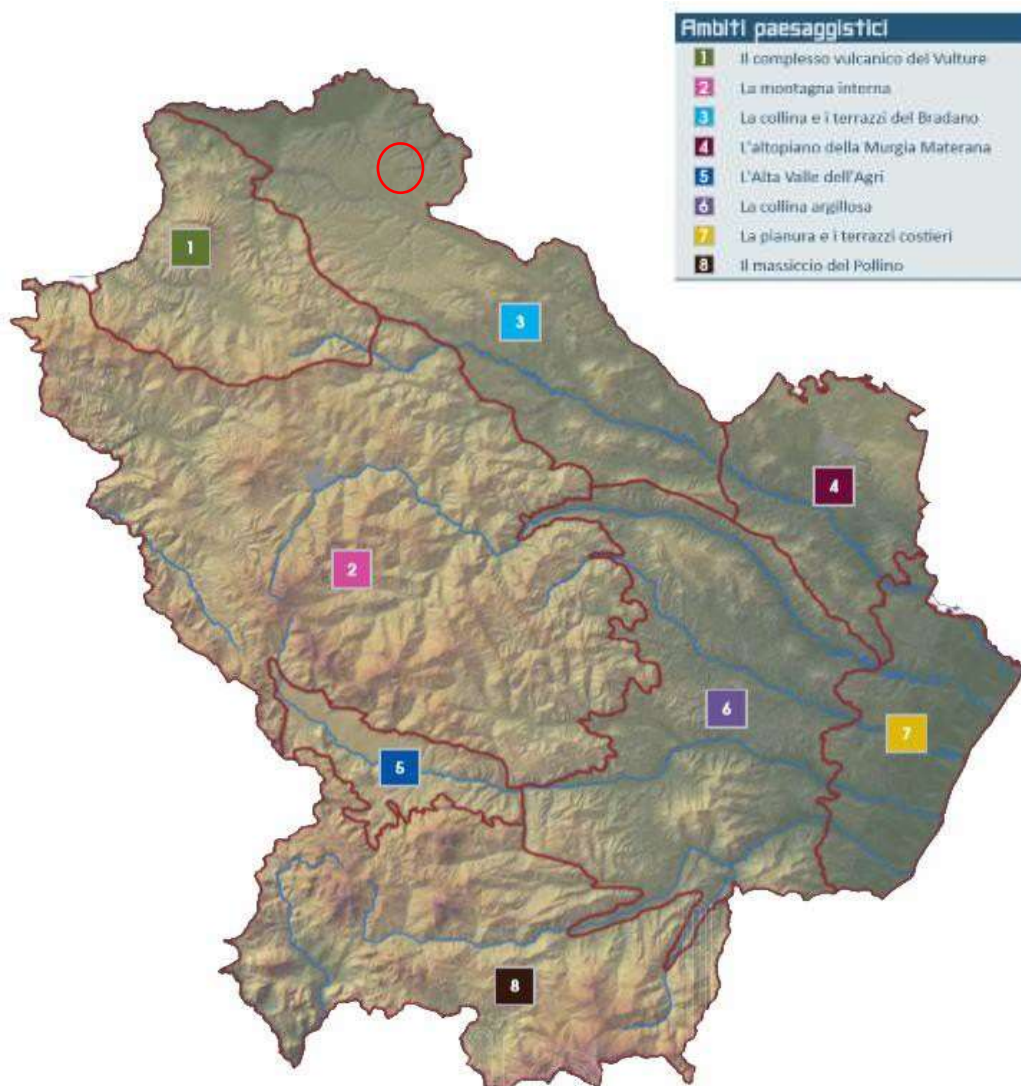
Art.10 Beni culturali

Sono beni culturali le cose immobili e mobili appartenenti allo Stato, alle regioni, agli altri enti pubblici territoriali, nonché ad ogni altro ente ed istituto pubblico e a persone giuridiche private senza fine di lucro, ivi compresi gli enti ecclesiastici civilmente riconosciuti, che presentano interesse artistico, storico, archeologico o etnoantropologico.



Figura 5.2. – Beni monumentali - BENI CULTURALI art. 10 D. Lgs. n°42/2004.

Art.136 Aree di Notevole interesse Pubblico

Gli Immobili ed aree di notevole interesse pubblico (art. 136 del Codice) riguardano:

Le cose immobili che hanno cospicui caratteri di bellezza naturale, singolarità geologica o memoria storica, ivi compresi gli alberi monumentali;

Le ville, i giardini e i parchi, non tutelati dalle disposizioni della Parte seconda del presente codice, che si distinguono per la loro non comune bellezza;

I complessi di cose immobili che compongono un caratteristico aspetto avente valore estetico e tradizionale, inclusi i centri e i nuclei storici;

Le bellezze panoramiche e così pure quei punti di vista o di belvedere, accessibili al pubblico, dai quali si goda lo spettacolo di quelle bellezze.

Dallo stralcio della carta sugli immobili ed aree di interesse pubblico, si evince che non ricadono beni o aree vincolate.



Figura 5.3. – Aree di notevole interesse pubblico - art.136 D. Lgs. n°42/2004.

Art.142 Aree tutelate per legge

Le aree tutela per legge si riferiscono a quelle categorie di beni paesaggistici istituite dalla Legge 8 agosto 1985, n. 431 e riprese poi dal Codice, senza sostanziali modifiche.

Ai sensi dell'Art 142 Aree tutelate per legge del Codice, esse comprendono:

- a) Territori costieri compresi in una fascia della profondità di 300 metri dalla linea di battigia, anche per i terreni elevati sul mare;
- b) Territori contermini ai laghi compresi in una fascia della profondità di 300 metri dalla linea di battigia, anche per i territori elevati sui laghi;
- c) Fiumi, torrenti, corsi d'acqua iscritti negli elenchi previsti dal testo unico delle disposizioni di legge sulle acque ed impianti elettrici, approvato con regio decreto 11 dicembre 1933, n. 1775, e relative sponde o piedi degli argini per una fascia di 150 metri ciascuna;
- d) Montagne per la parte eccedente 1.600 metri sul livello del mare per la catena alpina e i 1.200 metri sul livello del mare per la catena appenninica e per le isole;
- e) Ghiacciai e i circhi glaciali;
- f) Parchi e riserve nazionali o regionali, nonché i territori di protezione esterna dei parchi;
- g) Territori coperti da foreste e da boschi, ancorché percorsi o danneggiati dal fuoco, e quelli sottoposti a vincolo di rimboschimento;
- h) Aree assegnate alle università agrarie e le zone gravate da usi civici;
- i) Zone umide incluse nell'elenco previsto dal decreto del Presidente della Repubblica 13 marzo 1976, n. 448;
- j) Vulcani;

k) Zone di interesse archeologico.



Figura 5.4. – Territori contermini ai laghi compresi in una fascia della profondità di 300 metri dalla linea di battigia BENI PAESAGGISTICI let. b art.142 D. Lgs. n°42/2004.



Figura 5.5. – Fiumi, torrenti, corsi d'acqua iscritti negli elenchi previsti dal testo unico delle disposizioni di legge sulle acque ed impianti elettrici e le relative sponde o piedi degli argini per una fascia di 150 metri ciascuna BENI PAESAGGISTICI let. c art.142 D.Lgs. n°42/2004.



Figura 5.6. – Parchi e riserve nazionali o regionali, nonché i territori di protezione esterna dei parchi BENI PAESAGGISTICI let. f art.142 D. Lgs. n°42/2004.

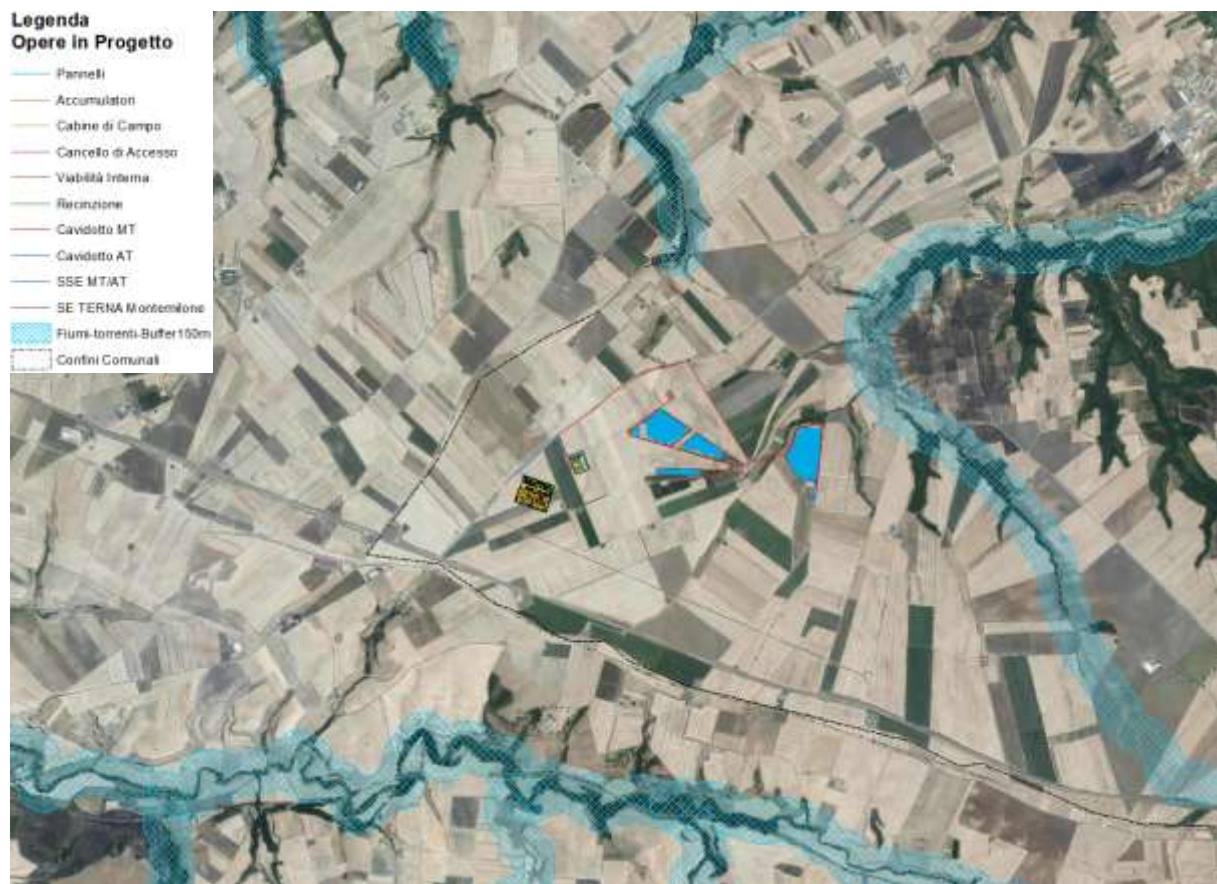

Figura 5.7. – Territori coperti da foreste e boschi BENI PAESAGGISTICI let. c art.142 D.Lgs. n°42/2004.

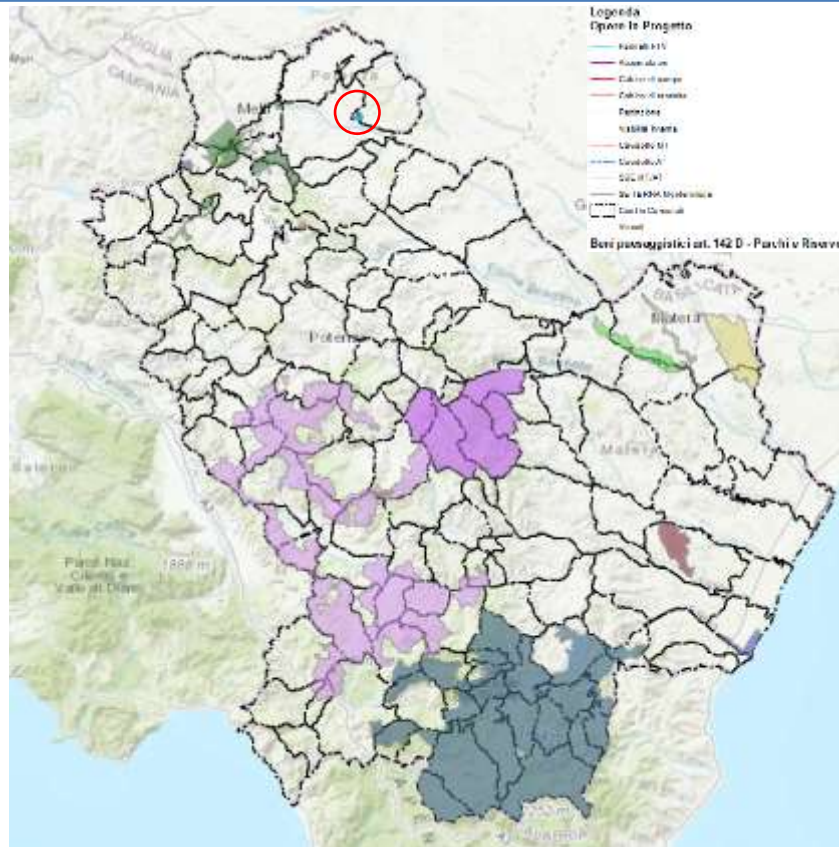

Figura 5.8. – Beni di interesse archeologico BENI CULTURALI art. 10 e BENI AMBIENTALI art.142 let. m D.Lgs. n°42/2004.

5.2. PIANO STRUTTURALE DELLA PROVINCIA DI POTENZA

Il Piano Strutturale Provinciale (PSP) è l'atto di pianificazione con il quale la Provincia esercita, ai sensi della L. 142/90, nel governo del territorio un ruolo di coordinamento programmatico e di raccordo tra le politiche territoriali della Regione e la pianificazione urbanistica comunale, determinando indirizzi generali di assetto del territorio provinciale intesi anche ad integrare le condizioni di lavoro e di mobilità dei cittadini nei vari cicli di vita, e ad organizzare sul territorio le attrezzature ed i servizi garantendone accessibilità e fruibilità.

L'attuazione del PSP è stabilita dall'art. 13 della Legge Regionale 23/99.

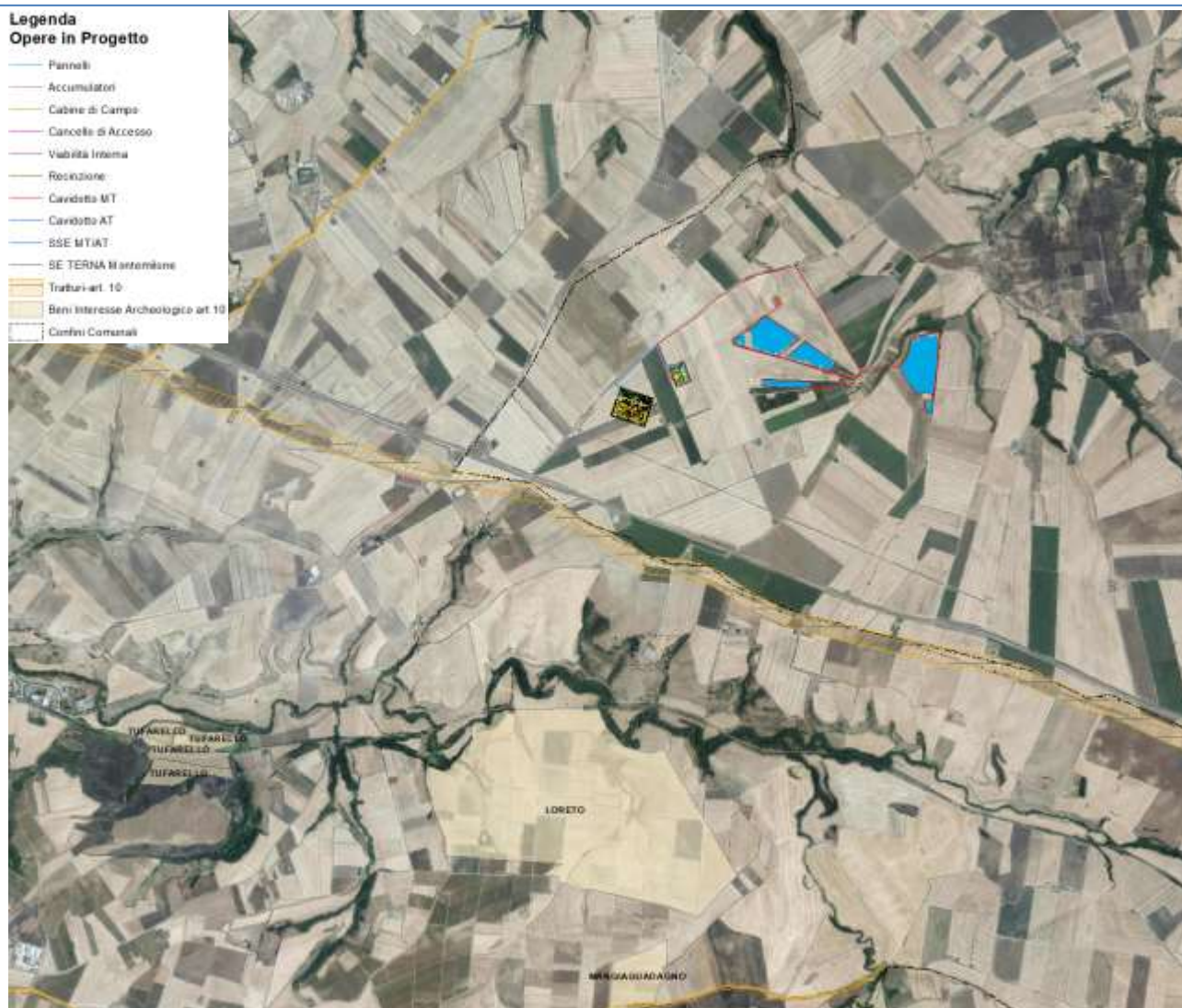
Il PSP contiene:

- Il quadro conoscitivo dei Sistemi Naturalistico Ambientale, Insediativo e Relazionale, desunto dalla CRS e dettagliato in riferimento al territorio provinciale;
- L'individuazione delle linee strategiche di evoluzione di tali Sistemi, con definizione di: - Armature Urbane essenziali e Regimi d'Uso previsionali generali (assetto territoriale a scala sovracomunale) contenuti nel Documento Preliminare di cui all'art. 11.

In particolare il PSP individua le linee strategiche di evoluzione dei Sistemi Territoriali, e gli elementi di coordinamento della pianificazione comunale che interessano comuni diversi, promuovendo la integrazione e la cooperazione tra enti. Il PSP, quindi, ha valore di Piano di assetto del territorio con specifica considerazione dei valori paesistici, della protezione della natura, della tutela dell'ambiente, delle acque e delle bellezze naturali e della difesa del suolo, ma prefigura anche un ruolo di strumento strategico di governance multi livello.

Di seguito alcuni elaborati del PSP per l'analisi del territorio oggetto della presente relazione.



Figura 5.9. – Stralcio carta "Quadro dei vincoli territoriali" (Fonte: Piano Strutturale Provinciale).



Figura 5.10. – Stralcio carta “Sistema delle Infrastrutture di Trasporto” (Fonte: Piano Strutturale Provinciale).

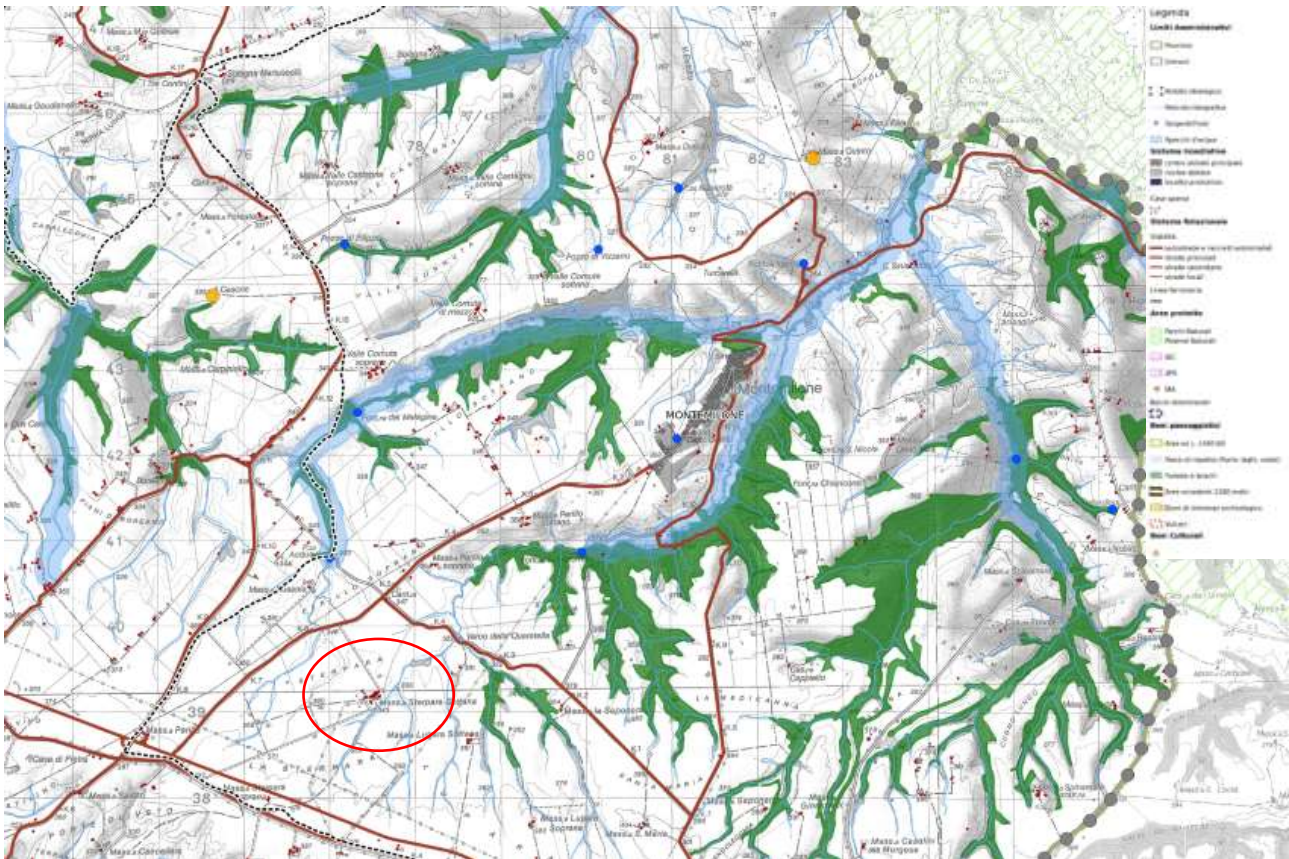

Figura 5.11. – Stralcio carta “Uso Suolo” (Fonte: Piano Strutturale Provinciale).

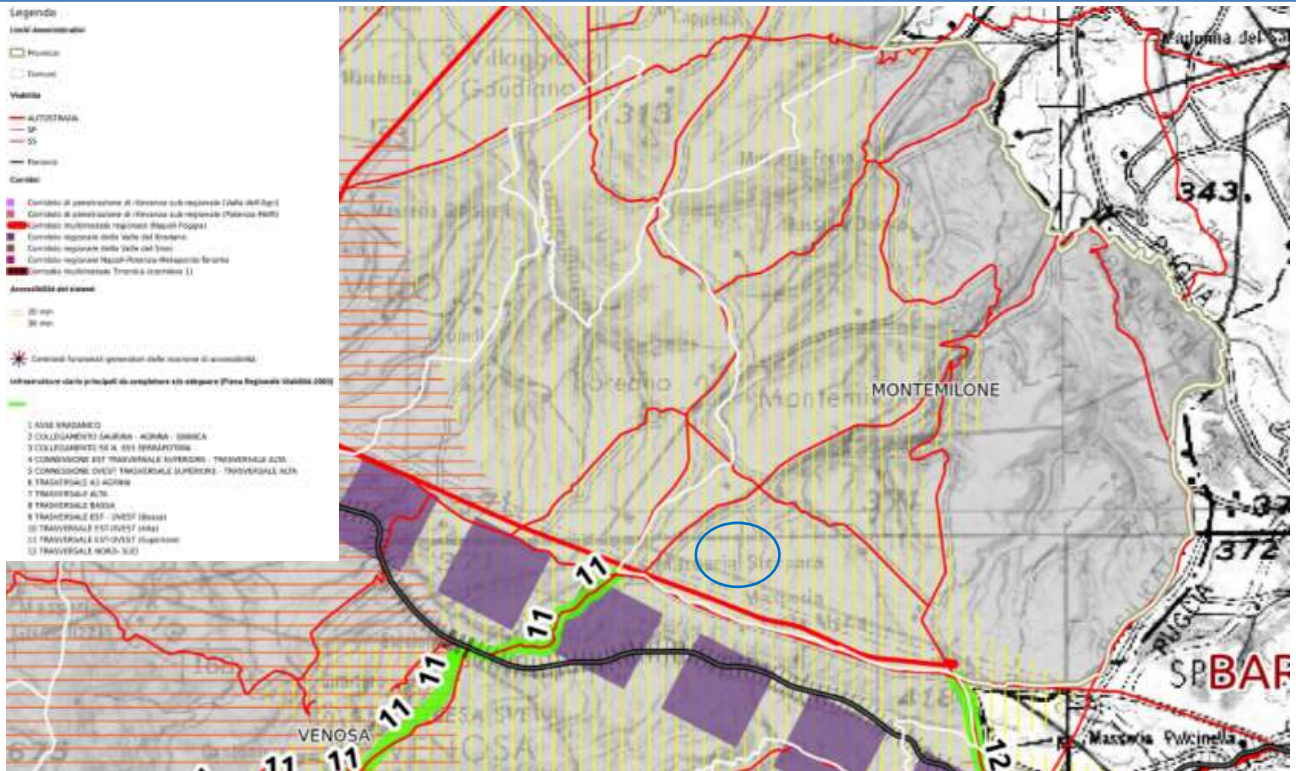

Figura 5.12 – Stralcio Carta delle fragilità e dei rischi naturali e antropici (Fonte: Piano Strutturale Provinciale).

Da quanto mostrato nelle figure, si evince che non vi è alcuna interferenza con i vincoli indicati dal Piano strutturale della Provincia di Potenza.

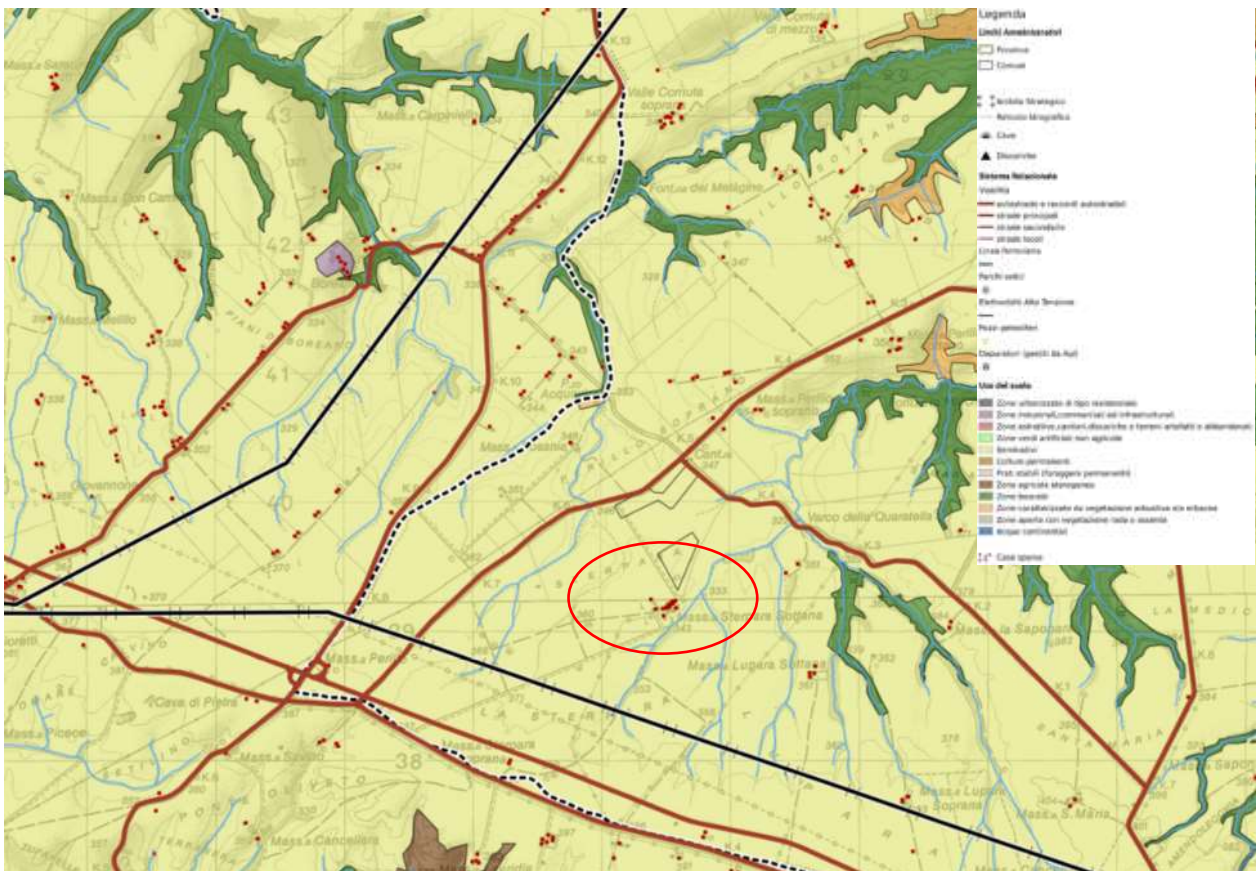
5.3. PIANO REGIONALE DI TUTELA DELLE ACQUE

Il Piano di tutela delle acque costituisce un adempimento della Regione per il perseguimento della tutela delle risorse idriche superficiali, profonde e marino-costiere. Il piano di tutela delle acque è un piano stralcio di settore del piano di bacino ai sensi dell'articolo 17 comma 6 ter della legge 18 maggio 1989 n. 183.

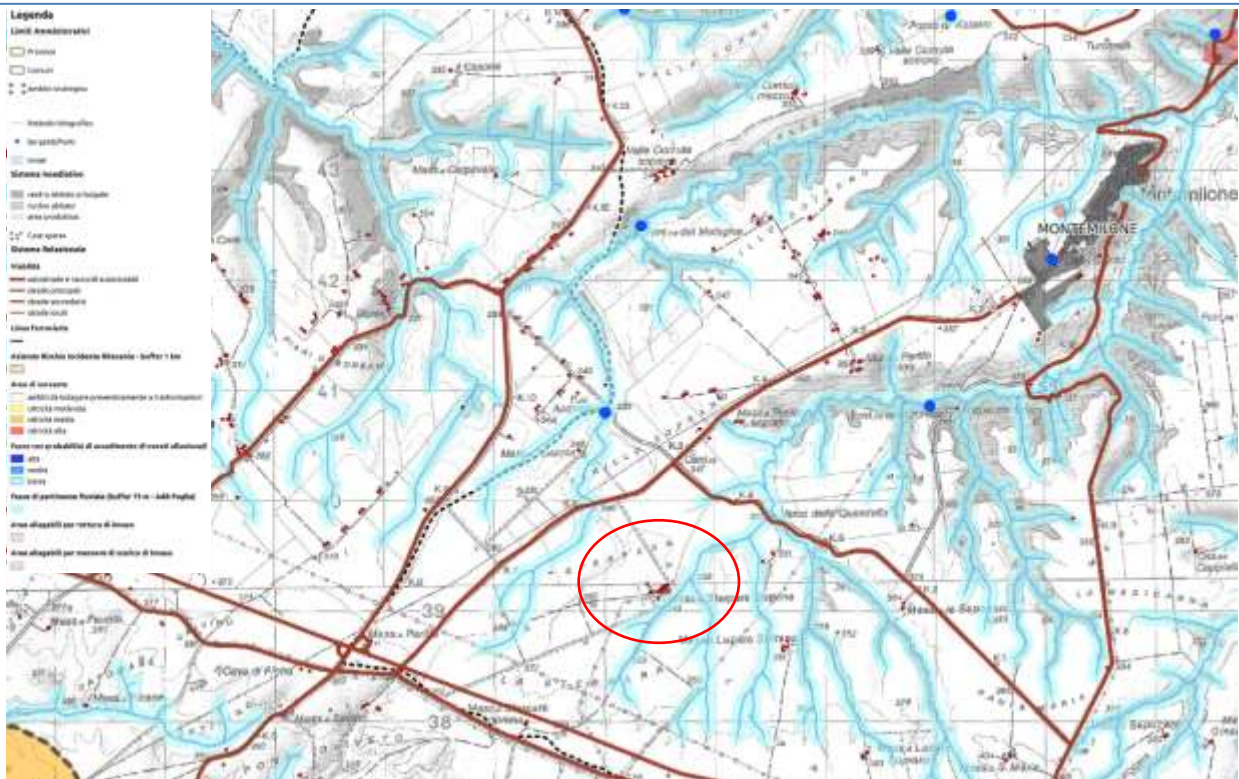
Gli obiettivi generali del Piano di Tutela delle acque sono:

1. Prevenire e ridurre l'inquinamento dei corpi idrici;
2. Attuare il risanamento dei corpi idrici;
3. Attuare il risanamento dei corpi idrici inquinati;
4. Conseguire il miglioramento dello stato delle acque ed adeguate protezioni di quelle destinate a particolari utilizzazioni;
5. Perseguire usi sostenibili e durevoli delle risorse idriche con priorità per quelle potabili;
6. Mantenere la capacità naturale di autodepurazione dei corpi idrici, nonché la capacità di sostenere comunità animali e vegetali ampie e ben diversificate.

La struttura geologica e le forme dei rilievi complesse e articolate determinano acquiferi si-

gnificativi ed una idrografia superficiale assai varia. Il sistema idrografico, interessato dalla catena appenninica interessa il versante ionico ad occidente con cinque fiumi (da est verso ovest Bradano, Basento, Cavone, Agri e Sinni), i cui bacini nel complesso si estendono su circa 70% del territorio regionale. La restante porzione della Basilicata è solcata dal fiume Ofanto, sfociante nel mar Adriatico, e dai fiumi Sele, Noce e Lao, con foce nel Mar Tirreno. Il regime di tali corsi d'acqua è tipicamente torrentizio, caratterizzato da massime portate invernale e da un regime di magra durante la stagione estiva.



Figura 5.13 – Fiumi della Basilicata.

L'area interessata dall'intervento ricade nel Bacino del Fiume Ofanto regolamentato dall'Autorità di Bacino Distrettuale dell'Appennino Meridionale sede Puglia istituita con L.R. n. 19 del 9 Dicembre 2002.

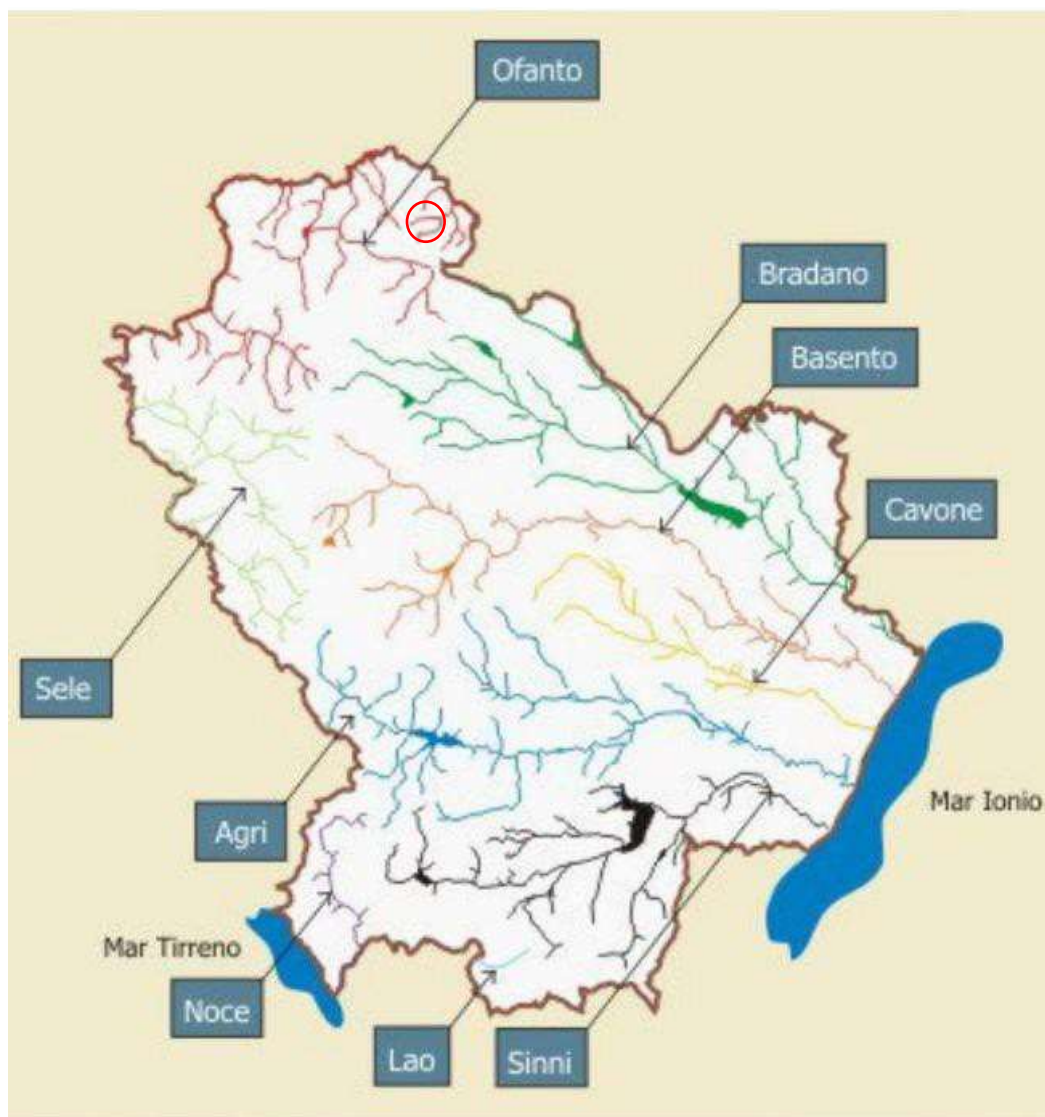

Figura 5.14 – Bacino idrografico del Fiume Ofanto.

Il fiume Ofanto, il più settentrionale dei fiumi lucani, ha un bacino di circa 2790 kmq (1320 kmq circa ricadono in Basilicata) che interessa il territorio di tre regioni, Campania, Basilicata e Puglia ed ha forma pressoché trapezoidale con una maggiore estensione sul versante destro del suo bacino, in territorio campano. Esso nasce in provincia di Avellino, nell'Altipiano Irpino, a circa 715 m s. l. m. presso la località "Tornella dei Lombardi" e scorre per circa 170 Km fino a sfociare nel mare Adriatico al confine tra le province di Barletta-Andria-Trani e Foggia.

Il regime idraulico del fiume è di tipo torrentizio e i deflussi sono concentrati nel periodo autunno-invernale. La mancanza di vegetazione, la presenza di terreni impermeabili sciolti, le elevate precipitazioni e l'andamento irregolare del letto conferiscono al fiume, nella zona dell'alto bacino ed in parte nel medio, un'azione erosiva molto intensa.

I suoi principali affluenti sono:

- In destra: *torrente Ficocchia, torrente Liento, fiumara di Atella, torrente Refezzella, torrente Laghi, torrente Faraona, torrente Muro Lucano o San Pietro, torrente Olivento (emissario del lago Rendina, uno dei più antichi invasi artificiali della regione, ottenuto per sbarramento dei torrenti Arcidiaconata e Venosa), torrente Lampeggiano, torrente Locone;*
- In sinistra: *torrente Sarda, torrente Orato, torrente Osento, Marana Capacciotti, Marana Fontana Figura.*

5.4. PIANO PER L'ASSETTO IDROGEOLOGICO – PAI

La legislazione ha individuato nell'autorità di Bacino l'ente deputato a gestire i territori coincidenti con la perimetrazione dei bacini e gli schemi idrici ad essi relativi attraverso la redazione di appositi Piani di Bacino.

Il Piano di Bacino rappresenta lo strumento conoscitivo, normativo e tecnico-operativo attraverso il quale sono pianificate, programmate e gestite le azioni e le norme d'uso finalizzate alla tutela, alla difesa ed alla valorizzazione del suolo ed alla corretta utilizzazione delle acque, sulla base delle caratteristiche fisiche e ambientali del territorio preso in considerazione. Il Piano Stralcio per la Difesa dal Rischio Idrogeologico (PAI) dell'AdB Puglia, definisce le azioni, le norme e gli interventi concernenti l'assetto idrogeologico del territorio di competenza. Esso:

- Individua le aree a rischio idrogeologico molto elevato, elevato, medio e moderato, ne determina la perimetrazione, stabilisce le relative norme tecniche di attuazione;
- Delimita le aree di pericolo idrogeologico quali oggetto di azione organiche per prevenire la formazione e l'estensione di condizioni di rischio;
- Indica gli strumenti per assicurare coerenza tra la pianificazione stralcio di bacino per l'assetto idrogeologico e la pianificazione territoriale in ambito regionale ed anche a scala provinciale e comunale;
- Individua le tipologie, la programmazione degli interventi di mitigazione o eliminazione delle condizioni di rischio e delle relative priorità, anche a completamento e integrazione dei sistemi di difesa esistenti.

Il Piano Stralcio per la Difesa dal Rischio Idrogeologico (PAI) dell'AdB della Puglia, è stato adottato con Delibera di adozione da parte del Comitato Istituzionale n.25 del 15 Dicembre 2004 e approvato: in seguito all'individuazione di nuove perimetrazioni e livelli di pericolosità è stata approvata la nuova stesura con Delibera di approvazione da parte del Comitato Istituzionale n. 39 del 30 novembre 2005.

Nel corso degli anni 2002-2017 le previsioni del PAI sono state verificate con periodicità annuale in base allo stato di realizzazione delle opere programmate, alle variazioni della situazione morfologica ed ambientale dei luoghi ed in funzione degli studi conoscitivi intrapresi, secondo quanto previsto dagli artt. 24 e 25 dalle Norme di Attuazione del piano medesimo.

Il 16 febbraio 2017, il Comitato Istituzionale dell'AdB con varie delibere ha approvato l'ultimo aggiornamento del PAI, vigente dal 11 gennaio 2006, data di pubblicazione sulla Gazzetta Ufficiale della Repubblica Italiana (n.8).

Il territorio oggetto di intervento, compreso interamente nel comune di Montemilone (PZ), ricade all'interno del Bacino Idrografico del fiume Ofanto.

Per quanto riguarda il Piano per l'assetto idrogeologico, dall'esame della mappa interattiva riguardante il rischio frane, redatta dalla competente Autorità di Bacino (consultabile sul Geoportale http://webgis.adb.puglia.it/gis/map_default.phtml), è stata prodotta la Carta delle Frane dalla quale emerge che l'area di progetto non interferisce con le aree classificate come fenomeni franosi e non rientra in zone soggette a rischio alluvioni.



Figura 5.15. – Carta delle aree a rischio frane: localizzazione impianto e sottostazioni.

5.5. REGIO DECRETO LEGGE N. 3267/1923 "RIORDINAMENTO E RIFORMA IN MATERIA DI BOSCHI E TERRENI MONTANI"

Il Regio Decreto Legge n. 3267/1923 "Riordinamento e riforma in materia di boschi e terreni montani", tuttora in vigore, sottopone a "vincolo per scopi idrogeologici i terreni di qualsiasi natura e destinazione che, per effetto di forme di utilizzazione contrastanti con le norme di cui agli artt. 7, 8 e 9 (dissodamenti, cambiamenti di coltura ed esercizio del pascolo), possono, con danno pubblico, subire denudazioni, perdere la stabilità o turbare il regime delle acque" (art. 1). Lo scopo principale del vincolo idrogeologico è quello di preservare l'ambiente fisico e quindi di garantire che tutti

gli interventi che vanno ad interagire con il territorio non compromettano la stabilità dello stesso, né inneschino fenomeni erosivi, ecc., con possibilità di danno pubblico, specialmente nelle aree collinari e montane. Il vincolo idrogeologico dunque concerne terreni di qualunque natura e destinazione, ma è localizzato principalmente nelle zone montane e collinari e può riguardare aree boscate o non boscate. Occorre evidenziare al riguardo che il vincolo idrogeologico non coincide con quello boschivo o forestale, sempre disciplinato in origine dal R.D.L. n.3267/1923.

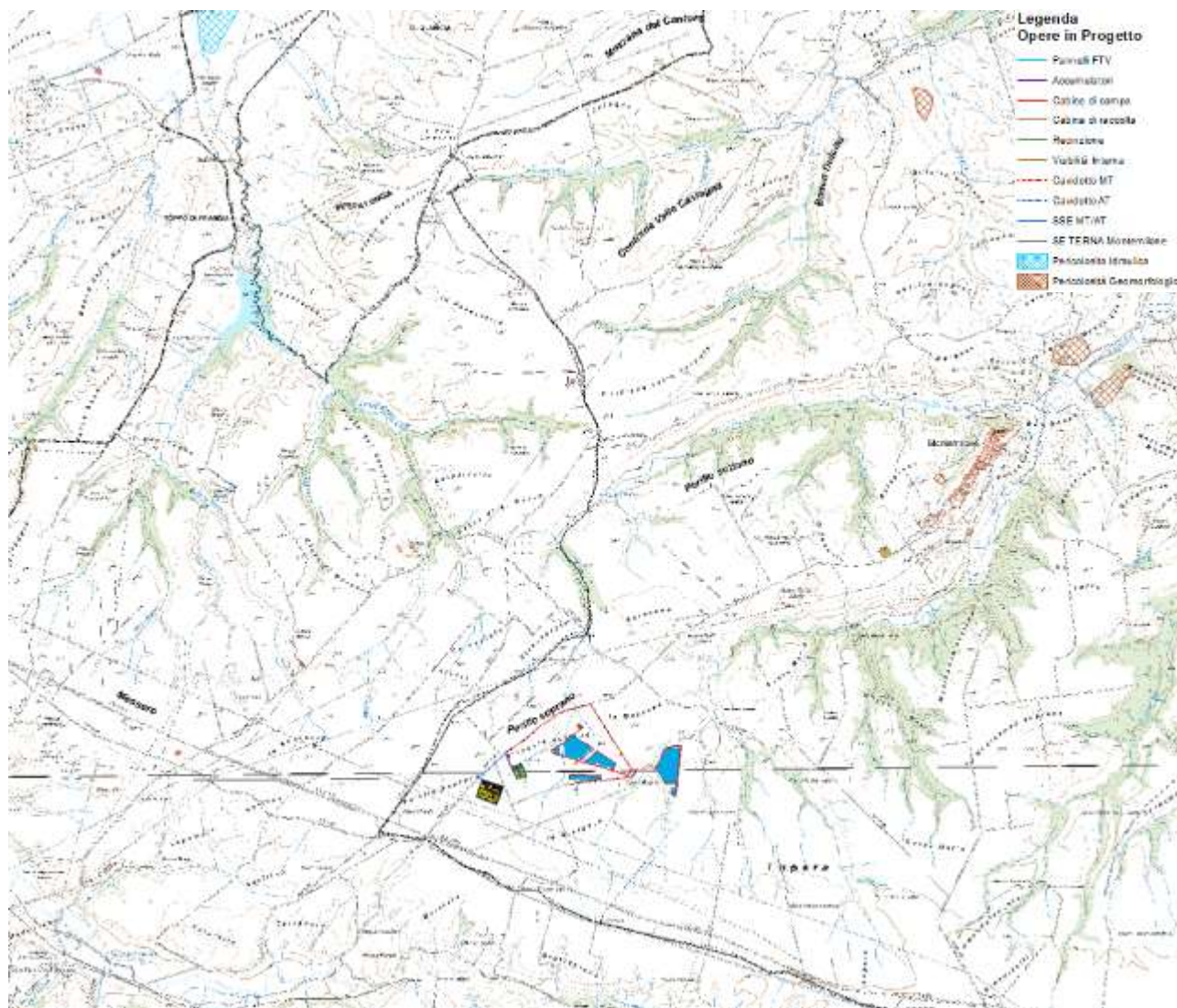
Il vincolo idrogeologico in generale non preclude la possibilità di intervenire sul territorio, ma subordina gli interventi in queste aree all'ottenimento di una specifica autorizzazione (articolo 7 del R.D.L. n. 3267/1923). Le Regioni, in virtù della competenza oggi attribuita dall'art. 61, comma 5 del D.lgs. 152/2006, hanno disciplinato con legge la materia, regolando in particolare la competenza al rilascio della autorizzazione agli interventi da eseguire nelle zone soggette a vincolo, spesso delegandola a Province e/o Comuni in base all'entità delle opere.

La regione Basilicata ha legiferato più volte in tale settore:

- D.G.R. n. 473 del 09/07/2020 modifiche ed integrazioni alla DGR n. 412 del 31 marzo 2015 relative alle "Disposizioni In materia di vincolo Idrogeologico" - "Disposizioni in Materia di Vincolo Idrogeologico" con Deliberazione di Giunta Regionale n. 412 del 31 marzo 2015;
- D.G.R. n. 412 del 31 marzo 2015;
- D.G.R. n. 454 del 25 maggio 2018 relativa alle Disposizioni in materia di vincolo idrogeologico RDL 3267/23 "riordinamento e riforma della legislazione in materia di boschi e di terreni montani". Legge Regionale 10 novembre 1998 n. 42 "norme in materia forestale, art. 16 comma 2. Integrazione artt. 16,17, 18 - DGR 31 MARZO 2015 N.412;
- D.G.R. n.454 del 25 maggio 2018.

Come è possibile osservare dalla seguente figura, ottenuta sovrapponendo i dati relativi a tale tematismo con l'area interessata dal futuro impianto agrovoltaiico, il vincolo idrogeologico non interessa la sede di progetto.



Figura 5.16. – Vincolo Idrogeologico R.D. 3267/1923 e area di progetto: dettaglio.

5.6. AREE PROTETTE E RETE NATURA 2000 ZPS e SIC

La Legge 6 dicembre 1991 n. 394 “Legge quadro sulle aree protette” pubblicata sul Supplemento ordinario alla Gazzetta ufficiale del 13 dicembre 1991 n. 292, costituisce uno strumento organico per la disciplina normativa delle aree protette.

L’art. 1 delle Legge “detta principi fondamentali per l’istituzione e la gestione delle aree naturali protette, al fine di garantire e di promuovere, in forma coordinata, la conservazione e la valorizzazione del patrimonio naturale del paese”.

Per patrimonio naturale deve intendersi quello costituito da: formazioni fisiche, geologiche, geomorfologiche e biologiche, o gruppi di esse, che hanno rilevante valore naturalistico e ambientale.

I territori che ospitano gli elementi naturali sopra citati, specialmente se vulnerabili, secondo la 394/91 devono essere sottoposti ad uno speciale regime di tutela e di gestione, allo scopo di perseguire le seguenti finalità:

- Conservazione di specie animali o vegetali, di associazioni vegetali o forestali, di singolarità geologiche, di formazioni paleontologiche, di comunità biologiche, di biotopi, di valori scenici e panoramici, di processi naturali, di equilibri idraulici e idrogeologici, di equilibri ecologici;

- Applicazione di metodi di gestione o di restauro ambientale idonei a realizzare una integrazione tra uomo e ambiente naturale, anche mediante la salvaguardia dei valori antropologici, archeologici, storici e architettonici e delle attività agro-silvo-pastorali e tradizionali;
- Promozione di attività di educazione, di formazione e di ricerca scientifica, anche interdisciplinare, nonché di attività ricreative compatibili;
- Difesa e ricostituzione degli equilibri idraulici e idrogeologici.

L'art. 2 della Legge fornisce una classificazione delle "aree naturali protette", che di seguito si riporta:

- **parchi nazionali**: aree terrestri, marine, fluviali, o lacustri che contengano uno o più ecosistemi intatti o anche parzialmente alterati da interventi antropici, una o più formazioni fisiche, geologiche, geomorfologiche, biologiche, di interesse nazionale od internazionale per valori naturalistici, scientifici, culturali, estetici, educativi e ricreativi tali da giustificare l'intervento dello Stato per la loro conservazione.
- **parchi regionali**: aree terrestri, fluviali, lacustri ed eventualmente da tratti di mare prospicienti la costa, di valore ambientale e naturalistico, che costituiscano, nell'ambito di una o più regioni adiacenti, un sistema omogeneo, individuato dagli assetti naturalistici dei luoghi, dai valori paesaggistici e artistici e dalle tradizioni culturali delle popolazioni locali.
- **riserve naturali**: aree terrestri, fluviali, lacustri o marine che contengano una o più specie naturalisticamente rilevanti della fauna e della flora, ovvero presentino uno o più ecosistemi importanti per la diversità biologica o per la conservazione delle risorse genetiche. Le riserve naturali possono essere statali o regionali in base alla rilevanza degli interessi in esse rappresentati.
- **zone umide**: paludi, aree acquitrinose, torbiere oppure zone di acque naturali od artificiali, comprese zone di acqua marina la cui profondità non superi i sei metri (quando c'è bassa marea) che, per le loro caratteristiche, possano essere considerate di importanza internazionale ai sensi della Convenzione di Ramsar.
- **aree marine protette**: tratti di mare, costieri e non, in cui le attività umane sono parzialmente o totalmente limitate. La tipologia di queste aree varia in base ai vincoli di protezione.
- **altre aree naturali protette**: aree (oasi delle associazioni ambientaliste, parchi suburbani, ecc.) che non rientrano nelle precedenti classi. Si dividono in aree di gestione pubblica, istituite cioè con leggi regionali o provvedimenti equivalenti, e aree a gestione privata, istituite con provvedimenti formali pubblici o con atti contrattuali quali concessioni o forme equivalenti.

In base alla legge 394/91 è stato istituito l'Elenco Ufficiale delle aree protette, presso il Ministero dell'Ambiente, nel quale vengono iscritte tutte le aree che rispondono ai criteri stabiliti dal Comitato nazionale per le aree protette, istituito ai sensi dell'art. 3.

Il Ministero dell'Ambiente e della Tutela del Territorio e del Mare provvede a tenere aggiornato l'Elenco Ufficiale delle aree protette e rilascia le relative certificazioni. A tal fine le Regioni e gli altri soggetti pubblici o privati che attuano forme di protezione naturalistica di aree, sono tenuti ad informare il Ministro dell'Ambiente secondo le modalità indicate dal Comitato.

Con la legge n°157 dell'11 febbraio 1992 (G.U. n°46 del 25 febbraio 1992), la successiva direttiva 92/43/CEE del 21 maggio 1992 (G.U. n° 206 del 22 luglio 1992) ed il D.P.R. attuativo n° 357 dell'8 settembre 1997 (G.U. n° 248 del 23 ottobre 1997), in recepimento la Direttiva 79/409/CEE, adottata dal Consiglio in data 2 aprile 1979, ci si pone come obiettivo prioritario la creazione di una rete ecologica europea di zone speciali di conservazione. In particolare la "Direttiva Uccelli" ha come obiettivo la protezione a lungo termine di tutti gli uccelli selvatici e dei loro habitat all'interno degli Stati membri europei. La Direttiva contempla inoltre elementi di tutela delle specie quali il divieto di qualsiasi forma di cattura o di uccisione. La protezione vale inoltre per tutte le specie migratrici e per le loro aree di riproduzione, muta, svernamento, nonché per le stazioni lungo le rotte di migrazione.

La "Direttiva Uccelli" punta a migliorare la protezione di un "unica classe, ovvero gli uccelli. La Direttiva "Habitat" estende per contro il proprio mandato agli habitat ed a specie faunistiche e floristiche sino ad ora non ancora considerate. Insieme, le aree protette ai sensi della "Direttiva Uccelli" e quella della "Direttiva Habitat" formano la Rete Natura 2000, ove le disposizioni di protezione della "Direttiva Habitat" si applicano anche alle zone di protezione speciale dell'avifauna.

La classificazione di un sito come Zona Speciale di Conservazione ai sensi di Natura 2000 non comporta un divieto generalizzato di qualsiasi tipo di sfruttamento. L'U.E. è infatti consapevole di come gran parte del patrimonio naturale europeo sia strettamente legato a uno sfruttamento sostenibile del territorio. Nell'attuare la Direttiva si dovrà infatti garantire all'interno delle zone di protezione uno sviluppo compatibile con le istanze di tutela della natura.

L'uso del territorio in atto potrà proseguire, nella misura in cui esso non comporti una situazione di grave conflitto nei confronti dello stato di conservazione del sito. È altresì possibile modificare il tipo di utilizzazione o di attività, a condizione che ciò non si ripercuota negativamente sugli obiettivi di protezione all'interno delle zone facenti parte della Rete Natura 2000.

La Regione Basilicata, con la Legge regionale 28 giugno 1998 n. 28, in attuazione della legge 394/91, ha tutelato l'ambiente naturale in tutti i suoi aspetti e ne ha promosso e disciplinato l'uso sociale e pubblico.

Il territorio della Basilicata ospita attualmente due parchi nazionali (Il parco del Pollino e quello dell'Appennino Lucano, Val d'Agri e Lagonegrese) e tre parchi regionali (il parco di Gallipoli

–Cognato, Piccole Dolomiti Lucane, il Parco Archeologico Storico Naturale delle Chiese Rupestri del Materano e il Parco Regionale del Vulture).

Inoltre circa il 5,32% del territorio regionale, pari ad una superficie complessiva di 53.573 ha, è inserita nella rete Natura 2000. Tra questi, i 17 siti di particolare importanza ornitologica sono stati già designati con decreto dal Ministro dell’Ambiente anche come Zone di Protezione Speciale dell’avifauna (ZPS). I siti proposti comprendono territori dei parchi nazionali e regionali, delle riserve statali e regionali, delle aree del demanio pubblico e di altre aree lucane di interesse naturalistico.

Come si evince dalle seguenti figure, l'intera area di progetto non rientra in nessuna area sottoposta a tutela di protezione (Siti di Interesse Comunitario, Zone a Protezione Speciale e Zone Speciali di Conservazione) né in aree protette.



Figura 5.17. – Aree Protette in Basilicata.



Figura 5.18. – Zone a Protezione Speciale e Siti di Interesse Comunitario (SIC) della Regione Basilicata: in rosso l’area di progetto.

5.7. ZONE IBA (IMPORTANT BIRD AREA)

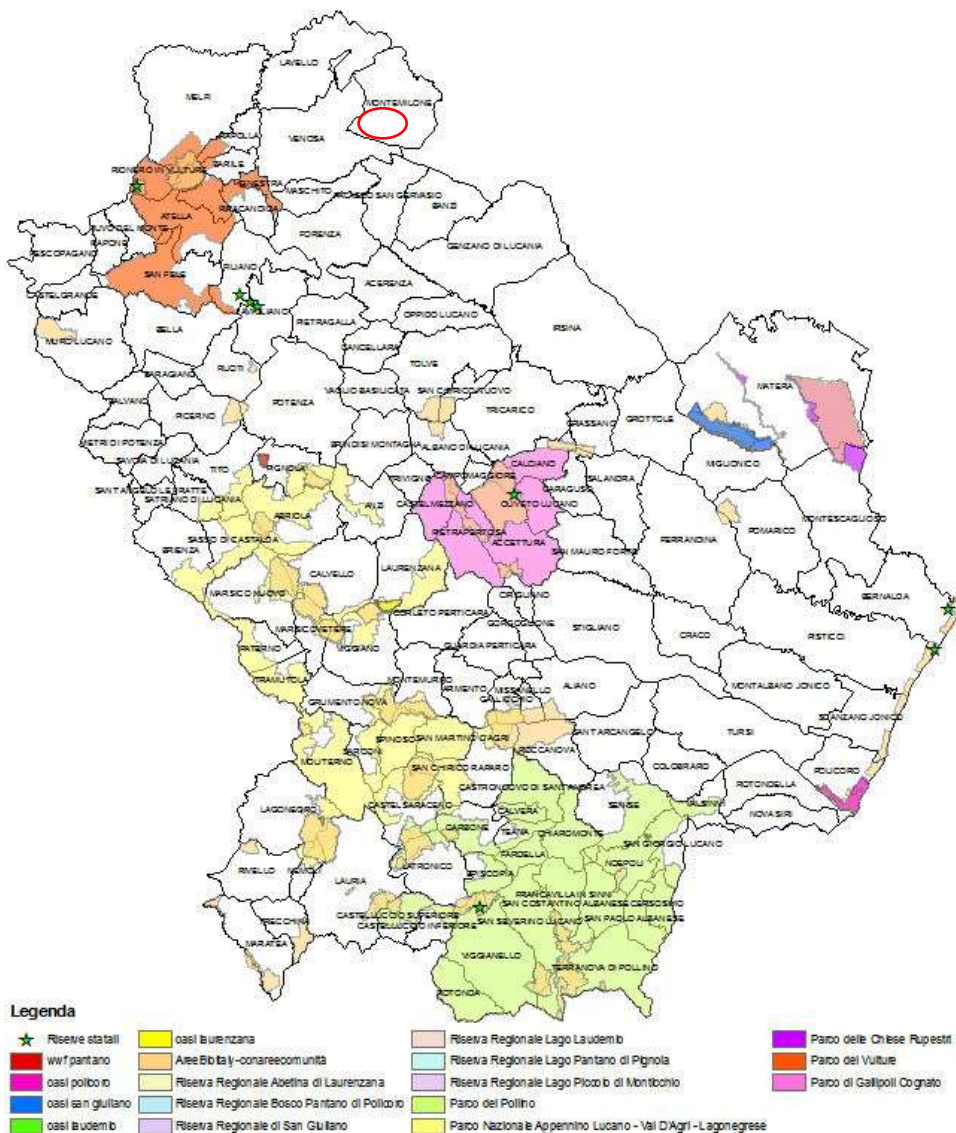
Le IBA (Important Bird Area, aree importanti per gli uccelli) sono luoghi che sono stati identificati in tutto il mondo, sulla base di criteri omogenei, dalle varie associazioni che fanno parte di BirdLife International (una rete che raggruppa numerose associazioni ambientaliste dedicate alla conservazione degli uccelli in tutto il mondo). In Italia il progetto IBA è curato dalla LIPU. Una zona viene individuata come IBA se ospita percentuali significative di popolazioni di specie rare o minacciate oppure se ospita eccezionali concentrazioni di uccelli di altre specie.

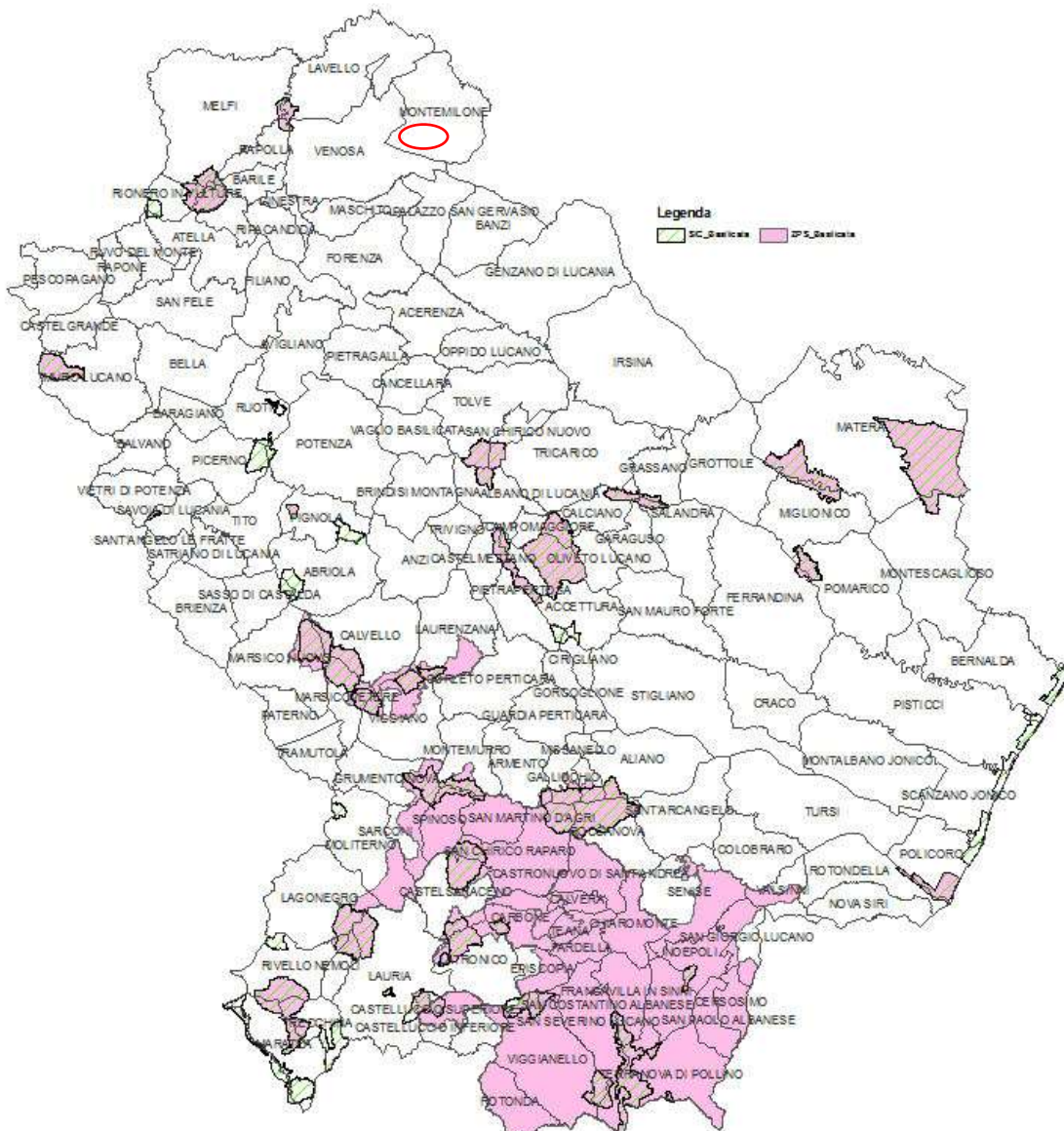

Figura 5.19. – Aree IBA Basilicata.

L'area in progetto risulta molto distante dalle aree IBA.

5.8. AREE PERCORSE DAL FUOCO

La legge 21 Novembre 2000 n. 353, è la legge quadro in materia di incendi boschivi. La sua finalità è *“la conservazione e la difesa dagli incendi del patrimonio boschivo nazionale quale bene insostituibile per la qualità della vita”*. In ottemperanza alla suddetta normativa, *“le Regioni approvano il piano regionale per la programmazione delle attività di previsione, prevenzione e lotta attiva contro gli incendi boschivi, sulla base di linee guida e di direttive deliberate”*.

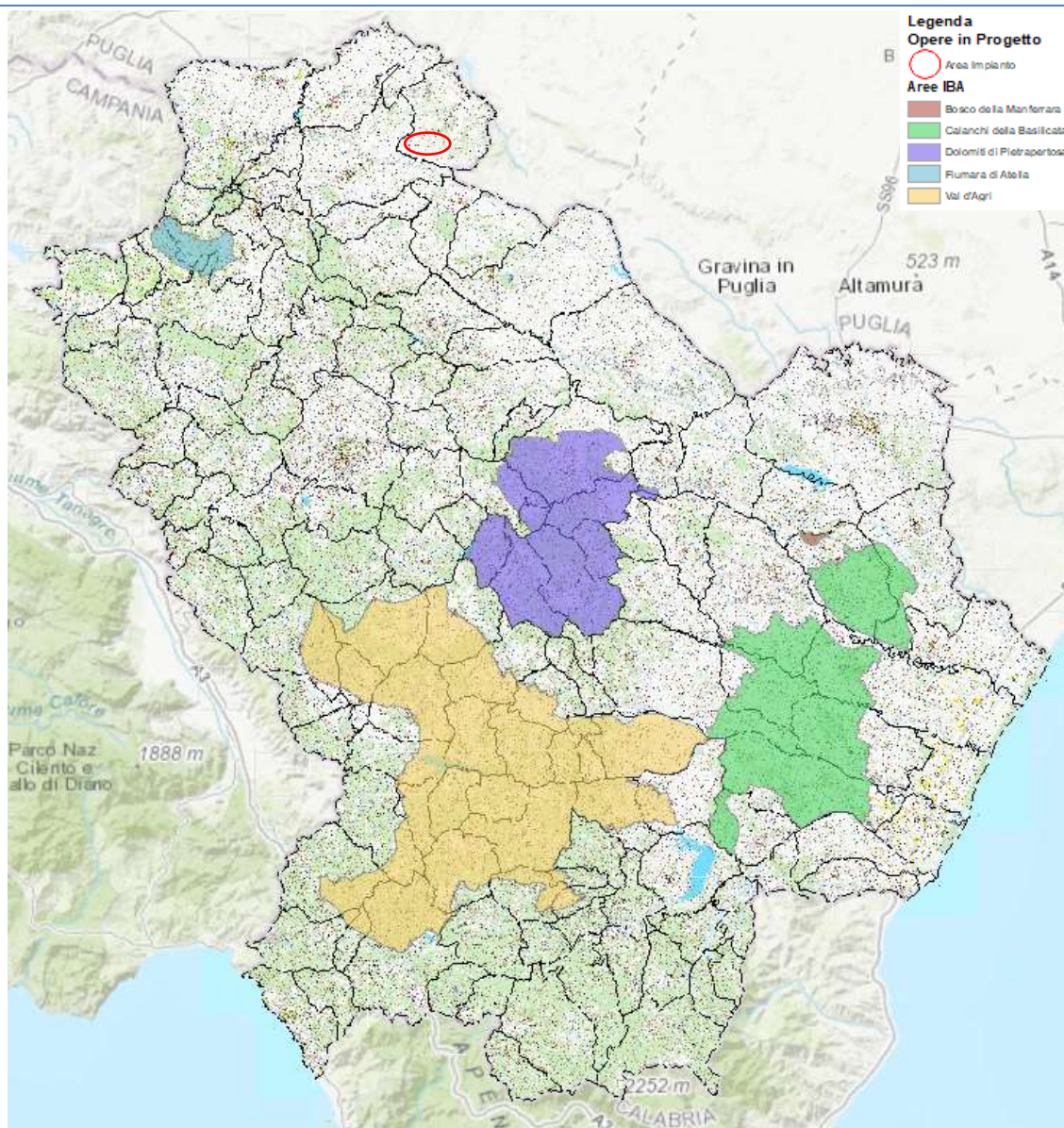
La legge quadro definisce divieti, prescrizioni e sanzioni sulle zone boschive e sui pascoli i cui soprassuoli siano stati percorsi dal fuoco, prevedendo la possibilità da parte dei comuni di apporre, a seconda dei casi, vincoli di diversa natura sulle zone interessate. In particolare la legge stabilisce **vincoli temporali che regolano l'utilizzo dell'area interessata ad incendio**. Più in dettaglio:

- Per almeno quindici anni non possono avere una destinazione diversa da quella preesistente all'incendio, è comunque consentita la costruzione di opere pubbliche necessarie alla salvaguardia della pubblica incolumità e dell'ambiente;
- Per dieci anni è vietata la realizzazione di edifici nonché di strutture e infrastrutture finalizzate ad insediamenti civili ed attività produttive, fatti salvi i casi in cui per detta realizzazione sia stata già rilasciata, in data precedente l'incendio e sulla base degli strumenti urbanistici vigenti a tale data, la relativa autorizzazione o concessione.
- Per cinque anni sono vietate, le attività di rimboschimento e di ingegneria ambientale sostenute con risorse finanziarie pubbliche, salvo specifica autorizzazione concessa dal Ministro dell'Ambiente e della Tutela del Territorio, per le aree naturali protette statali, o dalla regione competente, negli altri casi, per documentate situazioni di dissesto idrogeologico e nelle situazioni in cui sia urgente un intervento per la tutela di particolari valori ambientali e paesaggistici.

La Regione Basilicata ha redatto il Piano Antincendio Regionale PAR 2021-2023 ai sensi dell'art. 3 della 21 Novembre 2000 n. 353 "Legge-quadro in materia di incendi boschivi" e ai sensi dell'art.2 della Legge regionale 22 febbraio 2005, n.13 "Norme per la protezione dei boschi dagli incendi".

Ogni anno il P.A.R. viene attuato mediante il Programma Annuale Antincendio (P.A.A.) che delinea le attività che la Regione Basilicata mette in campo per contrastare il fenomeno degli incendi boschivi e proteggere il proprio patrimonio forestale.

Il piano ha lo scopo di censire le aree interessate da incendi, di riportarne le caratteristiche (cause, fattori predisponenti, tipologia di vegetazione prevalente, dati anemologici e dell'esposizione ai venti), gli interventi per la previsione (sistemi di monitoraggio) e per la prevenzione degli incendi.

Un'altra informazione reperibile sul Geoportale della Regione Basilicata riguarda la classificazione del territorio regionale in base al rischio di incendio, tramite una carta realizzata attraverso la valutazione dei principali fattori predisponenti gli incendi boschivi quali i vegetazionali, i climatici, i morfologici. Per ottenere la carta questi strati sono stati omogeneizzati, classificati, normalizzati e ponderati. Il risultato della sovrapposizione è stato riclassificato in 5 classi a rischio crescente, dall'estremamente basso all'estremamente elevato.



Figura 5.20. – Carta del rischio incendio della Regione Basilicata (CRDI).

Gli incendi boschivi, oltre alla perdita della copertura vegetale, innescano processi chimico-fisici nel suolo che ne facilitano il degrado. Il calore sviluppato dall'incendio, con temperature che raggiungono e superano i 500 °C, altera sensibilmente la struttura del terreno che risulta più esposto a fenomeni erosivi.

La Legge 353 del 21 novembre 2000, stabilisce nell'art. 10 una serie di vincoli a cui sono soggetti i terreni percorsi da incendi. Di seguito uno stralcio della carta delle aree percorse dal fuoco nell'area interessata dal seguente progetto, dalla quale si evince l'assenza di incendi nel periodo 2004-2019.

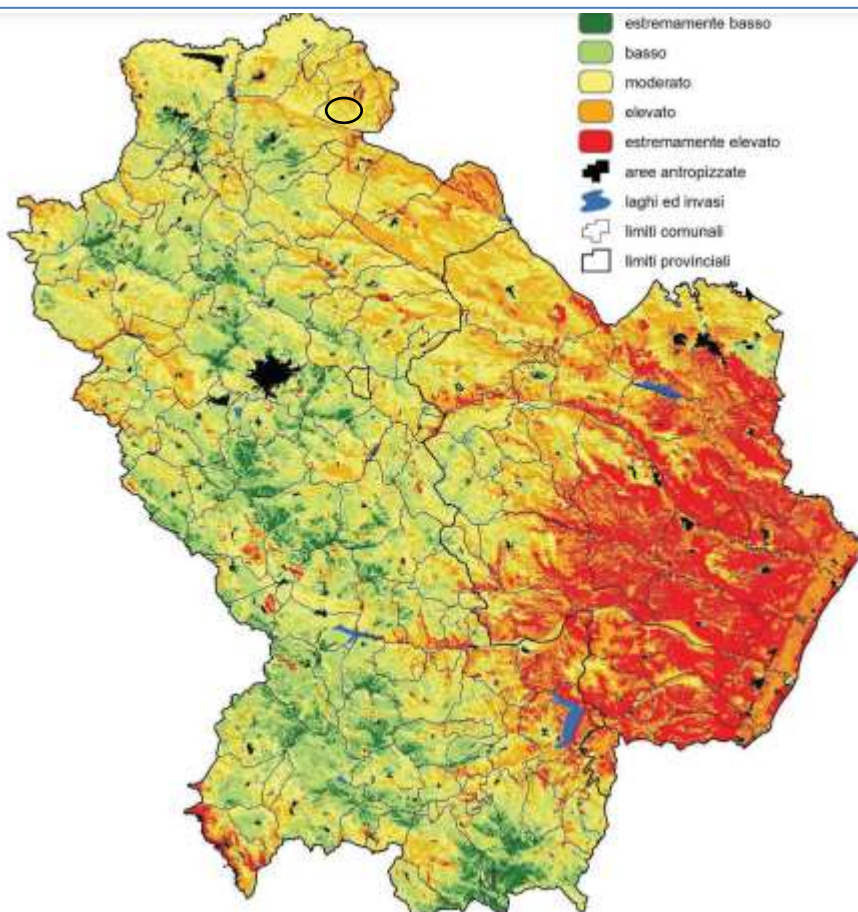

Figura 5.21. – Stralcio Carta delle Aree interessata dal passaggio del fuoco.

5.9. D. Lgs. 22 GENNAIO 2004, N. 42 “CODICE DEI BENI CULTURALI E DEL PAESAGGIO”

Il riferimento normativo principale in materia di tutela del paesaggio è il “Codice dei Beni Culturali e del Paesaggio” definito con Decreto Legislativo del 22 gennaio 2004, n. 42, ai sensi dell’articolo 10 della legge 6 luglio 2002, n. 137 ed entrato in vigore il 1° maggio 2004 che ha abrogato il “Testo Unico della legislazione in materia di beni culturali e ambientali”, istituito con D. Lgs. 29 ottobre 1999, n. 490.

Ai sensi di tale normativa, gli strumenti che permettono di individuare e tutelare i beni paesaggistici sono:

- La dichiarazione di notevole interesse pubblico su determinati contesti paesaggistici, effettuata con apposito decreto ministeriale ai sensi degli articoli 138 - 141;
- Le aree tutelate per legge elencate nell'art. 142 che ripete l'individuazione operata dall'ex legge "Galasso" (Legge n. 431 dell'8 agosto 1985);
- I Piani Paesaggistici i cui contenuti, individuati dagli articoli 143, stabiliscono le norme di uso dell'intero territorio.

L’art. 142 del Codice elenca come sottoposte in ogni caso a vincolo paesaggistico ambientale le seguenti categorie di beni:

- a) I territori costieri compresi in una fascia della profondità di 300 metri dalla linea di battigia, anche per i terreni elevati sul mare;
- b) I territori contermini ai laghi compresi in una fascia della profondità di 300 metri dalla linea di battigia, anche per i territori elevati sui laghi;
- c) I fiumi, i torrenti ed i corsi d'acqua iscritti negli elenchi previsti dal testo unico delle disposizioni di legge sulle acque ed impianti elettrici, approvato con regio decreto 11 dicembre 1933, n. 1775, e le relative sponde o piede degli argini per una fascia di 150 metri ciascuna;
- d) Le montagne per la parte eccedente 1.600 metri sul livello del mare per la catena alpina e 1.200 metri sul livello del mare per la catena appenninica e per le isole;
- e) I ghiacciai ed i circhi glaciali;
- f) I parchi e le riserve nazionali o regionali, nonché i territori di protezione esterna dei parchi;
- g) I territori coperti da foreste e da boschi, ancorché percorsi o danneggiati dal fuoco, e quelli sottoposti a vincolo di rimboschimento, come definiti dall'articolo 2, commi 2 e 6, del decreto legislativo 18 maggio 2001, n. 227;
- h) Le aree assegnate alle Università agrarie e le zone gravate da usi civici;
- i) Le zone umide incluse nell'elenco previsto dal decreto del Presidente della Repubblica 13 marzo 1976, n. 448;
- l) I vulcani;
- m) Le zone di interesse archeologico.

Nel citato Decreto, all'art. 146 si esplicita la modalità autorizzativa per progetti e opere che interferiscono con i sopracitati beni tutelati.

Per individuare i possibili impatti dell'opera in progetto sul territorio interessato sono stati ricercati, attraverso la consultazione sia del sito della Soprintendenza Archeologia Belle Arti e Paesaggio della Basilicata (<http://www.vincolibasilicata.beniculturali.it/index.php?it/281/beni-paesaggistici>), sia del Geoportale della Regione Basilicata (<http://rsdi.regione.basilicata.it/>) tutti i beni e le aree sottoposte a tutela.

Dall'analisi si evidenzia che l'area dell'impianto NON INTERESSA alcuna delle zone sottoposte a vincolo.

5.10. PIEAR E PIANI PAESISTICI

5.10.1. Piano di Indirizzo Energetico Regionale

Al fine di valutare la compatibilità ambientale dell'opera con gli elementi di pianificazione e programmazione territoriale e locale e le caratteristiche intrinseche del territorio è stata indagata ed analizzata la possibile presenza di siti o aree non idonee nel contesto progettuale in fase di studio.

Con riferimento alle aree e siti non idonei definiti dal PIEAR, il sito di impianto non rientra in nessuna di essi



Figura 5.22. – Carta aree non idonee PIEAR su base regionale: in rosso l'area di progetto.



Figura 5.23. – Carta aree non idonee PIEAR su Ortofoto.

5.10.2. Piani Paesistici della Regione Basilicata

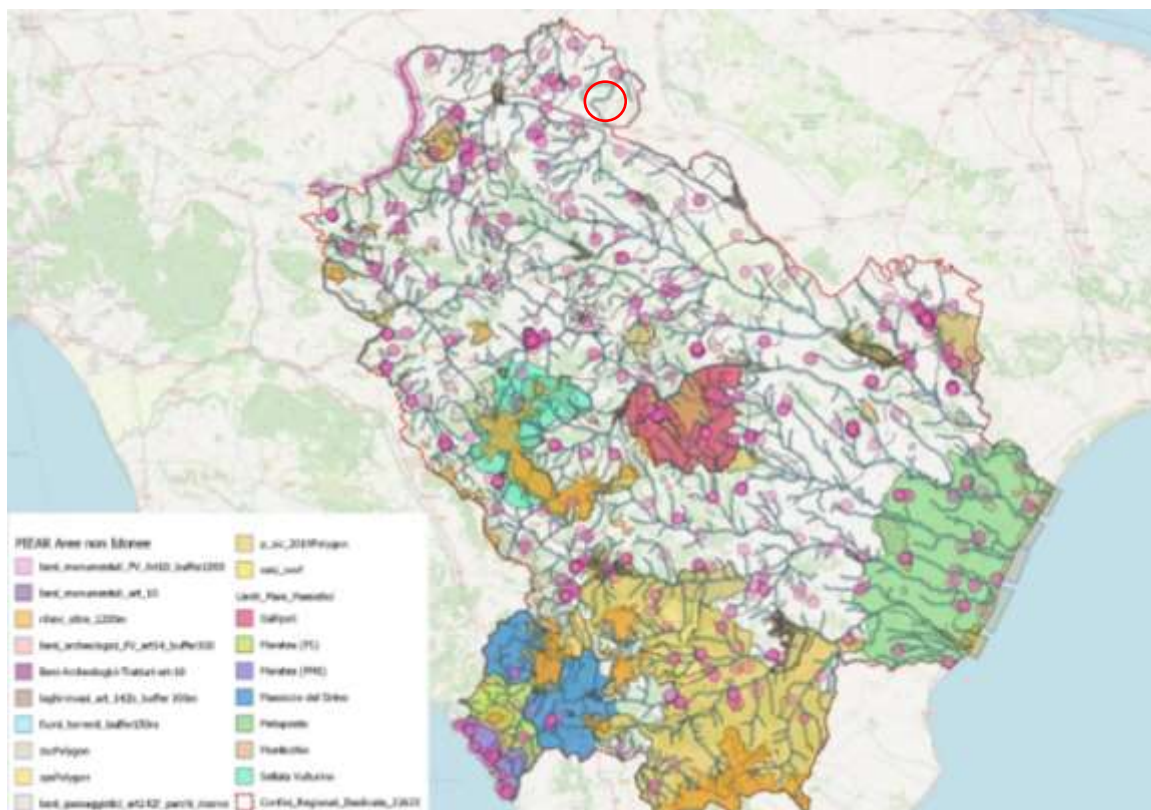
In merito ai Piani Territoriali Paesistici – PTP, l’area di progetto non ricade in nessuno dei sei piani regionali, così come evidenziato dalla figura seguente:



Figura 5.24. – Piani Paesistici Regione Basilicata: in rosso l’area di progetto.

5.11. L.R. 30 DICEMBRE 2015 n° 54 e D.G.R. n° 903 del 7 LUGLIO 2015

La DGR 903/2015 e la LR 54/2015 recepiscono i criteri per il corretto inserimento nel paesaggio e sul territorio degli impianti da fonti di energia rinnovabili ai sensi del D.M. 10.09.2010. Con il DM dello Sviluppo economico del 10 settembre 2010, sono state approvate le “Linee guida per l’autorizzazione degli impianti alimentati da fonti rinnovabili”. Tale atto, individua come non idonee tutte quelle aree soggette a qualsiasi tipologia di vincolo paesaggistico ed ambientale ai sensi dell’art. 136 e 142 del D. Lgs. 42/2004 e ss.mm.ii., aree naturali protette, SIC, ZPS, IBA, aree agricole interessate da produzioni D.O.P., D.O.C. e D.O.C.G., aree a pericolosità idraulica e geomorfologica molto elevata ecc.

Tale decreto demanda alle Regioni il compito di avviare un’ apposita istruttoria avente ad oggetto la ricognizione delle disposizioni volte alla tutela dell’ ambiente, del paesaggio, del patrimonio storico e artistico, delle trazioni agroalimentari locali, della biodiversità e del paesaggio rurale che identificano obiettivi di protezione non compatibili con l’ insediamento in determinate aree di specifiche tipologie e/o dimensioni di impianti.

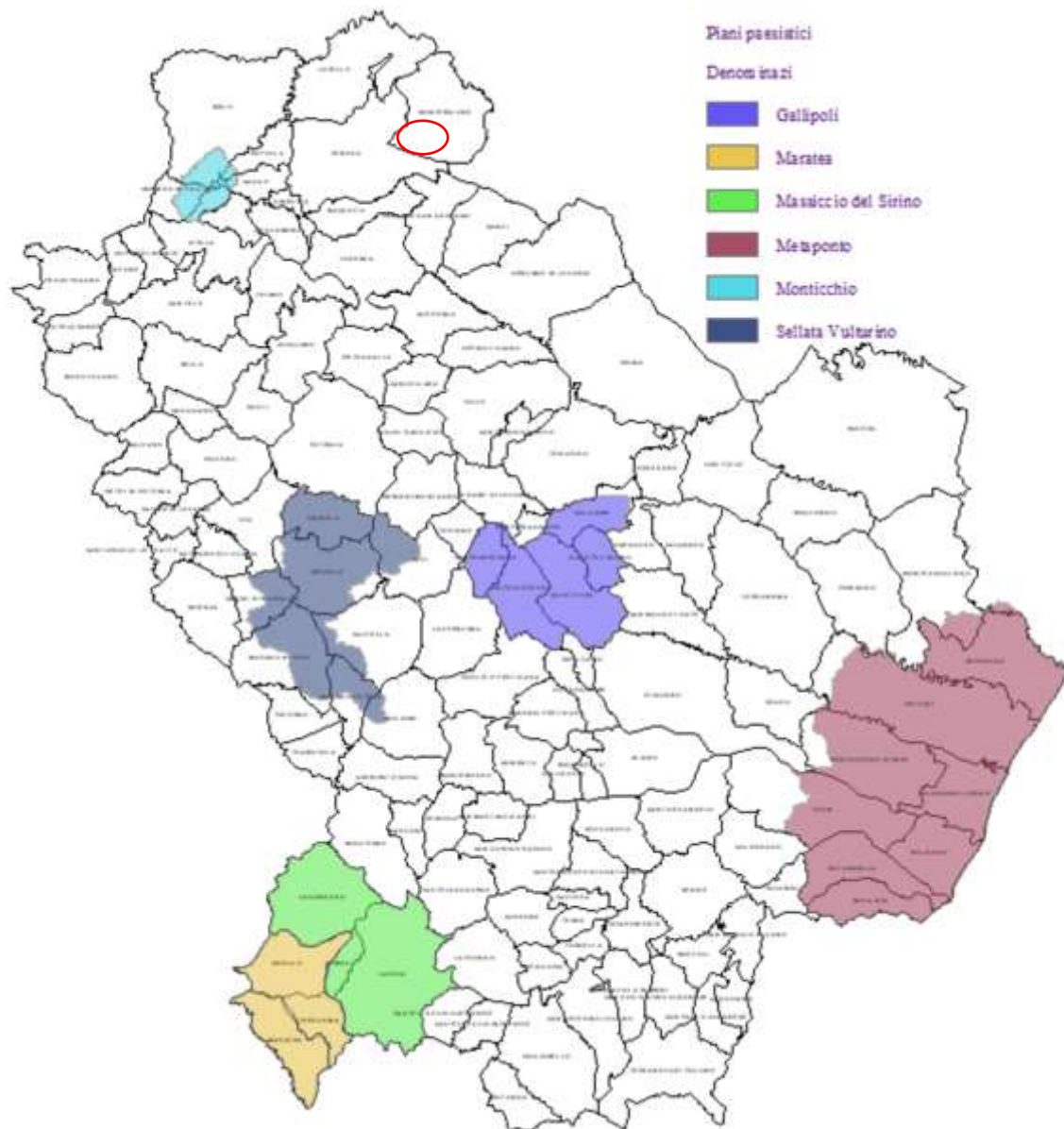
Il progetto agrovoltaico in esame non interferisce con alcun vincolo della L.R. n° 54 del 2015.



Figura 5.25.– Opere in progetto e aree di interesse LR 54/2015.

5.12. STRUMENTO URBANISTICO COMUNE DI MONTEMILONE

Nel comune di Montemilone (PZ) è attualmente vigente il Piano Regolatore Generale approvato con D.P.G.R. n. 1026 del 1986 che classifica le aree interessate dall’ impianto come Aree Agricole.

Dall’ analisi della figura seguente risulta evidente che il futuro impianto agrovoltaico non rientra in nessuna delle aree soggette a vincoli da cui si evince la piena coerenza e compatibilità, sotto l’ aspetto urbanistico, del futuro progetto.

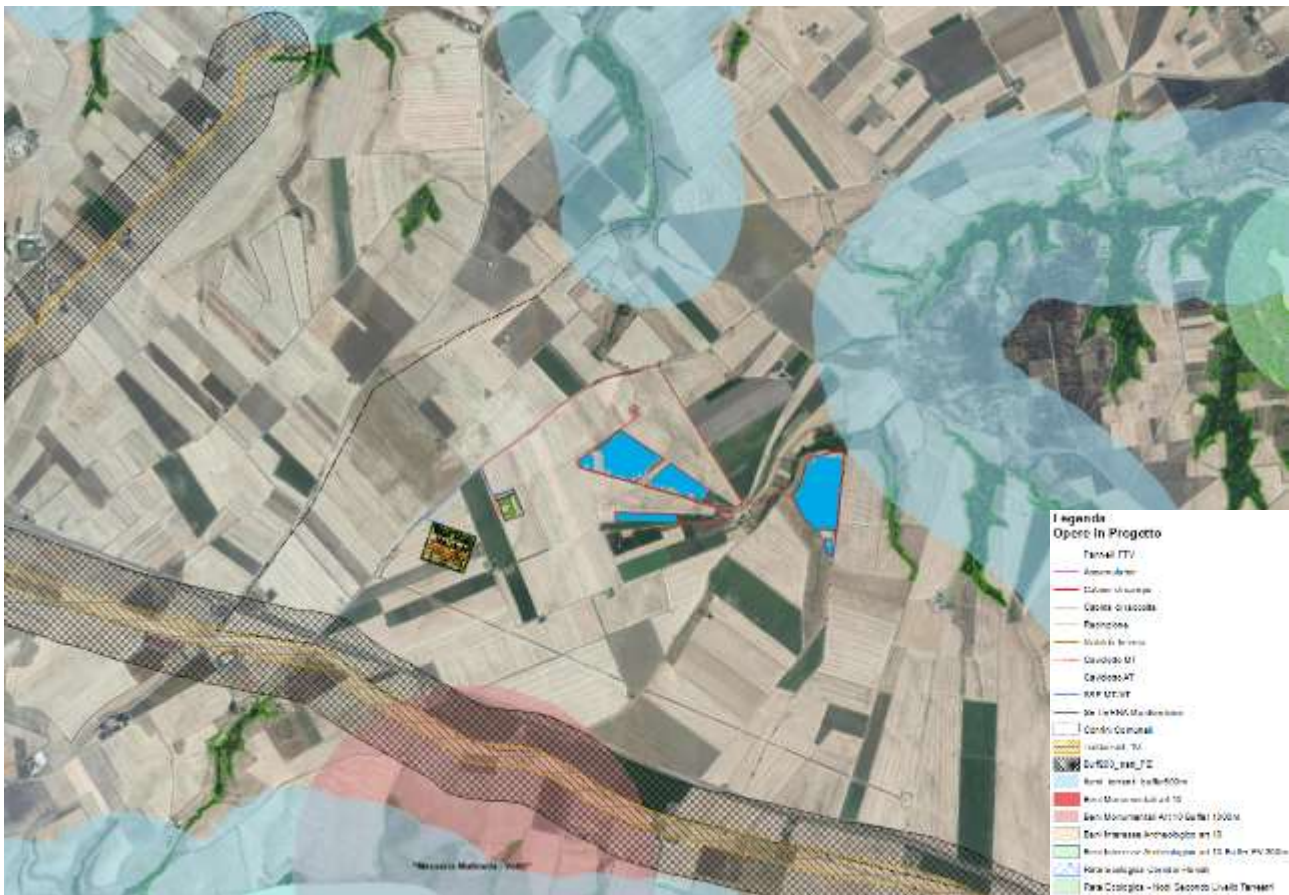

Figura 5.26.– Inquadramento dell'area rispetto al Piano Regolatore Generale.

QUADRO DI RIFERIMENTO PROGETTUALE

6. DESCRIZIONE GENERALE DEL PROGETTO

6.1. INQUADRAMENTO TERRITORIALE

L'ambito territoriale di riferimento interessato dal progetto fotovoltaico è rappresentato nelle seguenti figure.



Figura 6.1. – Aree interessate dall'impianto.



Figura 6.2 – Inquadramento dell'area di progetto su base CTR.

L'impianto fotovoltaico, sarà installato su un'area che ricade nella porzione sud - ovest del territorio comunale di Montemilone, a circa 3,5 km dal centro abitato, in una zona occupata da terreni agricoli distanti da agglomerati residenziali o case sparse.



Figura 6.3 – Inquadramento dell'area di progetto su catastale.

6.1.1. Descrizione delle reti infrastrutturali esistenti

Il centro abitato di Montemilone è collegato ai centri lucani e a quelli della vicina Puglia attraverso la SS 665 “Bradonica Foggia – Matera” e la SS 658 “Potenza – Melfi”, mentre l’area oggetto di studio è raggiungibile dalla SS 655. Il sito dista circa 110 km dal porto più vicino (Porto di Bari) e il tragitto per l’accesso all’impianto fotovoltaico interessa Autostrade, Strade Statali e Strade Provinciali.

6.1.2. Descrizione della viabilità di accesso all’area

L’area interessata dall’impianto fotovoltaico è raggiungibile dalla SP 47 e da strade provinciali e locali. Da queste si realizzerà un brevissimo tratto di raccordo per raggiungere l’ubicazione al campo fotovoltaico.

La viabilità presente garantisce una buona accessibilità a ogni tipo di mezzo ai fini della cantierizzazione e della realizzazione del parco fotovoltaico. Il sito confina a Sud con la strada provinciale Montemilone –Venosa (SP 47), la cui larghezza è di circa 6 m, mentre quella della strada interpodereale e della servitù dell’acquedotto, che consentono l’accesso al sito, è di circa 4 metri.

Il sistema viario locale non risulta ben strutturato, anche se sufficientemente ramificato per consentire gli accessi, anche tramite gli interpoderali, a tutte le proprietà fondiarie distribuite lungo il territorio.



Figura 6.4. – Viabilità di accesso area sede impianto fotovoltaico.

I terreni su cui insiste il progetto hanno una destinazione d’uso agricola, e sono liberi da vincoli archeologici, naturalistici, paesaggistici e di tutela del territorio.

7. DESCRIZIONE TECNICA DEL PROGETTO

7.1. LINEE GUIDA E CRITERI PROGETTUALI

Il progetto della società proponente “AMBRA SOLARE 28 S.R.L.” consiste nella realizzazione di un impianto agrovoltaiico (superficie complessiva pari a 24,8 ettari) per la produzione di energia elettrica costituito da un generatore della potenza di 19,9899 MWp con accumulo da 10 MW, e dell'elettrodotto MT fino alla cabina di trasformazione MT/AT sito in agro del comune di Montemilone (PZ).

L'energia prodotta dal generatore fotovoltaico, verrà convogliata nel punto di connessione identificato dal codice pratica **Terna ID 202101742**.

Il progetto in esame, finalizzato alla produzione della cosiddetta energia elettrica “pulita”, bene si inquadra nel disegno nazionale di incremento delle risorse energetiche utilizzando fonti alternative a quelle di sfruttamento dei combustibili fossili, ormai reputate spesso dannose per gli ecosistemi e per la salvaguardia ambientale. La crescente domanda di energia elettrica impone un incremento della produzione che non può non essere rivolta a tale forma alternativa di comprovata efficacia, stante le strutture già esistenti che ne confermano l'utilità, non solo in Italia ma nel mondo. Il sito scelto, in tale contesto, viene a ricadere in aree naturalmente predisposte a tale utilizzo. L'area risulta idonea e quindi ottimale per un razionale sviluppo di impianti fotovoltaici.

La realizzazione di questi ultimi viene ritenuta una corretta strada per la realizzazione di fonti energetiche alternative principalmente in relazione ai suoi requisiti di rinnovabilità e inesauribilità, in assenza di emissioni inquinanti, legati al vantaggio di non necessitare di opere imponenti per gli impianti che, tra l'altro, possono essere rimossi, al termine della loro vita produttiva, senza avere apportato al sito variazioni significative del pregresso stato naturale. Lo sviluppo di tali fonti di approvvigionamento energetico favorisce, inoltre, l'occupazione e il coinvolgimento delle realtà locali riducendo l'impatto sull'ambiente legato al classico ciclo di produzione energetica.

Le centrali fotovoltaiche, alla luce del continuo sviluppo di nuove tecnologie per la produzione di energia da fonti rinnovabili, rappresentano oggi una realtà concreta in termini di disponibilità di energia elettrica in aree geografiche come quelle interessate dal presente progetto. Questo tipo di installazioni, infatti, possono garantire una sensibile diminuzione delle centrali termoelettriche funzionanti con combustibile di tipo tradizionale (gasolio o combustibili fossili) col duplice vantaggio di eliminare l'emissione di anidride carbonica nell'atmosfera e di un cospicuo risparmio energetico. Pertanto, la possibilità di sfruttare l'energia ricavata dalla radiazione solare è senza dubbio, per la comunità, un'occasione di sviluppo dal punto di vista dell'occupazione e della salvaguardia dell'ambiente, poiché trattasi di energia pulita.

Il progetto dell'impianto agrovoltaiico e delle opere connesse è stato sviluppato avendo cura di minimizzarne l'impatto ambientale, nel pieno rispetto del punto 16.1.C della Parte IV “Inserimento degli impianti nel paesaggio e sul territorio” del DM 10.09.2010, che prescrive il ricorso a criteri

progettuali volti ad ottenere il minor consumo possibile del territorio, sfruttando al meglio le risorse energetiche disponibili, adottando le seguenti soluzioni:

- a) Utilizzo del sito per l'esercizio combinato di attività di generazione elettrica e agricole;
- b) Minimizzare l'impatto sull'ambiente nelle varie fasi (cantiere, costruzione, esercizio, manutenzione e dismissione);
- c) Prevedere azioni di mitigazione degli impatti relativi alla componente naturalistica, flora, fauna ed ecosistema, con particolare attenzione a impatto visivo, paesaggistico ed elettromagnetico;
- d) Realizzare una recinzione che consenta il passaggio della fauna;
- e) Realizzare file di moduli con una distanza tale da consentire il passaggio di mezzi e persone per la costruzione, gestione e manutenzione dell'impianto;
- f) Realizzare una viabilità interna che tenga conto di eventuali strade già esistenti;
- g) Contenere al massimo scavi e sbancamenti, nonché opere in cls;
- h) Prevedere opere tali che possano consentire il ripristino dei luoghi in fase di dismissione.

7.1.1. Identificazione dell'area di pertinenza dell'impianto

Si riportano nella seguente tabella e figura, le coordinate, nel sistema di riferimento Gauss-Boaga – Roma 40 Fuso Est, dei vertici dei tre campi di cui è costituito l'impianto.

Punti	Nord GB	Est GB
1	4539312,18	2596549,03
2	4539263,64	2596565,21
3	4539175,80	2596877,27
4	4539150,37	2596960,48
5	4539060,22	2597260,96
6	4539136,81	2597293,34
7	4539284,44	2597078,37
8	4539307,56	2597043,70
9	4539473,99	2596796,36
10	4539016,31	2596720,08
11	4538963,14	2596724,71
12	4538951,58	2596800,99
13	4538923,84	2596814,86
14	4538958,52	2597124,60
15	4539004,75	2597126,91

Tabella 7.1. – Coordinate Vertici Impianto GAUSS – BOAGA – Roma 40 Fuso Est.



Figura 7.1. – Individuazione dei vertici impianto fotovoltaico.

7.2. PARAMETRI DIMENSIONALI E STRUTTURALI

L'impianto fotovoltaico prevede l'installazione a terra, di pannelli fotovoltaici (moduli) in silicio cristallino, montati su strutture ad asse orizzontale in acciaio a sistema ad inseguimento auto configurante, con GPS integrato e controllo da remoto in tempo reale. Il sistema è stato ideato con lo scopo di massimizzare l'efficienza in termini energetici ed economici.

L'impianto sarà costituito da:

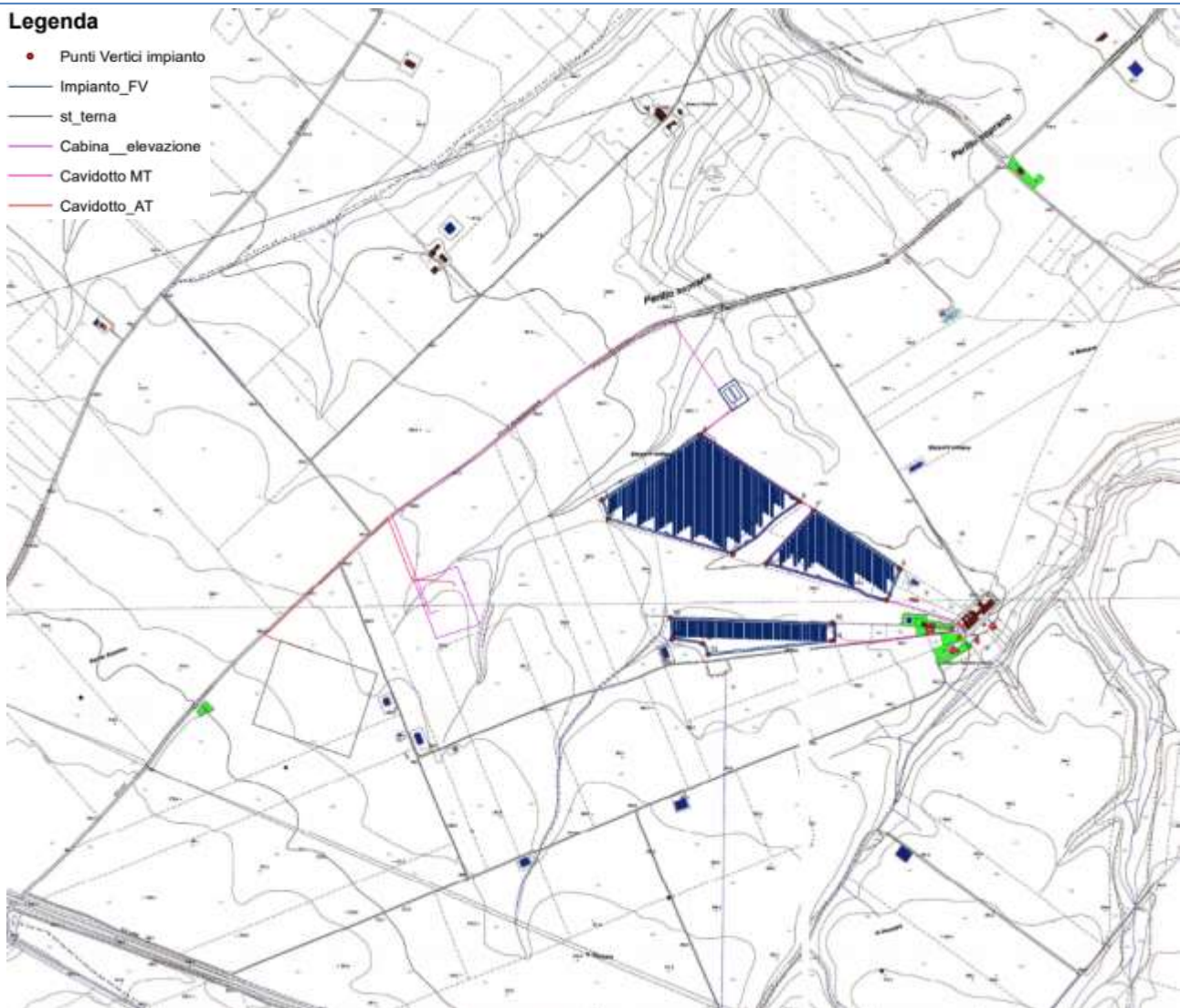
- Generatore fotovoltaico, ovvero moduli fotovoltaici e strutture di sostegno e montaggio;
- Rete elettrica, ovvero scavi, cavidotti e cavi;
- Power Station, ovvero stazioni di trasformazione sia da DC in AC (Inverter) sia da BT in MT (Trasformatore);
- Servizi ausiliari per il corretto funzionamento dell'impianto, tra cui anche sistemi di monitoraggio e antintrusione.

Il generatore fotovoltaico è di tipo installato a terra ed è costituito da **30060** moduli da **665 Wp** in silicio monocristallino, posati su una fila in verticale su strutture in acciaio zincato direttamente infisse nel terreno con angolo di azimut 0° ad inseguimento definito tracker monoassiale.

Sfruttando la massima tensione di 1500 V degli inverter centralizzati, le stringhe sono formate da **30** moduli collegati in serie.

In tutto si contano **1002 stringhe** collegate a **84** inverter di campo raggruppati n. 7 sottocampi.

Nei **sottocampi** avviene il passaggio da BT a MT a mezzo di un trasformatore elevatore con la relativa protezione MT; una rete in MT composta da due tronchi radiali raccoglie l'energia e la convoglia dal punto di smistamento verso la cabina MT/AT dove viene immessa nella rete elettrica nazionale.

In sostanza l'impianto fotovoltaico si compone di opere civili ed opere elettriche.

Le opere civili da realizzare, recinzione e viabilità interne incluse, risultano essere compatibili con l'inquadramento urbanistico del territorio; esse, infatti, non comportano una variazione della "destinazione d'uso del territorio" e non necessitano di alcuna "variante allo strumento urbanistico", come da giurisprudenza consolidata. Oltre all'installazione del generatore fotovoltaico, sarà necessario realizzare un elettrodotto per il trasporto dell'energia sino al punto di consegna: il tracciato dell'elettrodotto è evidenziato nelle tavole di progetto, redatto in conformità al PIEAR Basilicata "Principi generali per la progettazione, la realizzazione, l'esercizio e la dismissione degli impianti alimentati da fonti rinnovabili" ed ai sensi del Decreto Legislativo 29/12/2003 n°387 per l'adozione del provvedimento finale di autorizzazione relativa ad impianti alimentati da fonti rinnovabili e delle opere agli stessi connesse, nonché delle infrastrutture indispensabili alla costruzione e all'esercizio.

Per maggiori dettagli si rimanda agli elaborati di progetto.

QUADRO DI RIFERIMENTO AMBIENTALE

8. DESCRIZIONE DELL'AMBITO TERRITORIALE INTERESSATO DAL PROGETTO

L'ambito territoriale interessato dal progetto fotovoltaico, con riferimento all'intero territorio della regione Basilicata, è rappresentato in figura 8.1.



Figura 8.1. – Inquadramento regionale area di progetto.

L'impianto proposto, con un maggior dettaglio localizzato su base cartografica CTR, è illustrato in figura 8.2.



Figura 8.2. – Inquadramento locale area di progetto.

8.1. DESCRIZIONE DEL CONTESTO

8.1.1. *Comune di Montemilone*

Montemilone è un comune italiano di 1.494 abitanti della provincia di Potenza in Basilicata a confine con la Regione Puglia. Dista da Lavello (19 km), Venosa (17 km), Spinazzola (21 km), e Minervino Murge (19 km).

La data è incerta, ma Montemilone, secondo alcuni numismatici, viene fondata nel 291 a.C., quando il console Lucio Postumio Megello, dopo avere espugnato Venosa con altre città della Daunia, ottiene dal Senato Romano di spedire in questa regione una colonia di 20.000 uomini. È probabile che i primi insediamenti si siano formati nelle pianure limitrofe all'odierna Montemilone, pianure ricche di abbondanti pascoli. La presenza di un agglomerato urbano, seppure di modesta entità, è un'ipotesi avallata dai ritrovamenti di vasellame di vario tipo, di lucerne, di pesi da telaio, di monete, di resti di tegole e di mattoni e da altri oggetti coevi rinvenuti un po' ovunque nell'agro di Montemilone.

Verso il sec. VIII nella valle dei Greci vi si stanziano alcuni monaci basiliani, eremiti, probabilmente provenienti da Venosa. Danno origine al casale di San Lorenzo. Intorno ad esso si stabiliscono anche coloni e contadini, le cui abitazioni sono delle semplici grotte scavate nel terreno arenoso, ancora oggi visibili. Successivamente il casale si scinde in due: casale di San Lorenzo e casale Mons-Meliorus, località dove oggi sorge il paese. I due casali conoscono un periodo di floridezza e prosperità, testimoniate dal millenario Santuario della Gloriosa con la statua lignea della "Vergine col Bambino" per il Casale di San Lorenzo.



Figura 8.4. – Andamento demografico tra il 2014 e il 2019 nel comune di Montemilone.

L'area del Vulture – Alto Bradano è localizzata nell'area Nord della Regione Basilicata, caratterizzata da una situazione socioeconomica abbastanza positiva rispetto al contesto regionale. I 2/3 della popolazione sono concentrati in comuni con popolazione superiore a 10.000 abitanti.

L'intero territorio è caratterizzato da vari insediamenti industriali ed artigianali. Vi sono due aree industriali di rilevanza notevole (Area industriale di S. Nicola di Melfi ed area industriale della Valle di Vitalba). In molti comuni vi sono aree artigianali ed adeguatamente attrezzate per localizzazioni di opifici artigiani e nuovi. Vi sono aree di eccellenza notevole come Atella e Genzano di Lucania.

Nell'area industriale di S. Nicola di Melfi è localizzata l'azienda SATA con altre aziende dell'indotto e della legge 219 (ex art. 32). Inoltre, nel comune di Lavello vi è l'esperienza, si può ormai dire, consumata ed esaurita, del Polo della corsetteria. È un'esperienza industriale in profonda crisi di settore e di mercato che non riesce a reagire alla concorrenza mondiale (effetti locali della globalizzazione).

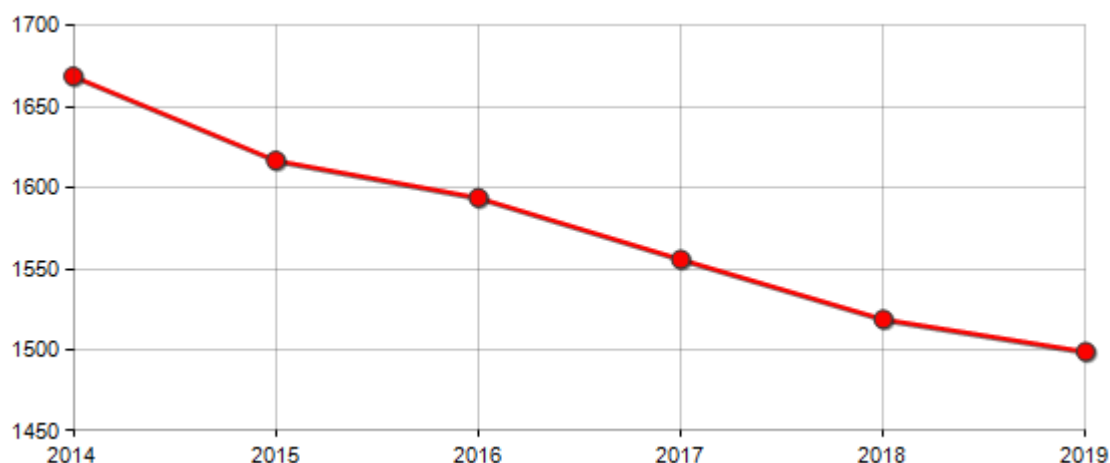
Il settore agricolo, che rappresenta il settore trainante dell'economia del Comune di Montemilone, è caratterizzato dalla crescita del settore vitivinicolo e dallo sviluppo dei prodotti tipici e di altri prodotti, come il lattiero caseario, l'allevamento, l'ortofrutta e l'olivicoltura. È stato istituito un Distretto agroalimentare che dovrà dare maggiore impulso allo sviluppo del settore nella sua complessità, razionalizzandolo anche rispetto alla produzione ed all'individuazione di nuovi mercati con la gestione di strategie organizzative e commerciali adeguate al settore.

Il settore terziario in generale è caratterizzato da un sistema produttivo classico come il commercio. Le innovazioni produttive nel settore sono individuabili in aziende che stanno avviando da alcuni anni azioni e programmi commerciali basate sull'attivazione, la gestione e l'erogazione di nuovi servizi tecnologici (ICT ed applicazioni informatiche).

Il settore turistico dell'area è caratterizzato da una dinamica ancora lenta e scarsamente organizzata. Non vi sono enormi flussi turistici e la sua dinamica è caratterizzata da una presenza turistica saltuaria e poco organizzata. Le imprese turistiche che operano nell'area sono caratterizzate

da una dimensione piccola, da una tipologia di offerta parcellizzata e molto standardizzata (vitto ed alloggio) ed è generalmente concentrata nei paesi più grandi. Il territorio dell'area Vulture – Alto Bradano è caratterizzato in sintesi dai seguenti indicatori di sviluppo:

- produzione agroalimentare locale;
- presenza di industria manifatturiere importanti a livello nazionale (vedi Fiat Sata di Melfi);
- tendenziale incremento demografico nell'asse Foggia Potenza;
- buona vocazione turistica ed agroalimentare ;
- aree di valenza ambientale significativa.

Di seguito i dati riferiti al 31/12/2019 riguardanti i livelli occupazionali del Comune di Venosa:



Figura 8.5. – Livelli occupazionali fine 2019.

I dati mostrano chiaramente uno scenario in controtendenza rispetto alle percentuali riferite all'intero territorio nazionale in merito alle forze lavoro e non forze lavoro, ai disoccupati e agli occupati: il Comune di Montemilone risulta purtroppo essere al 6613° posto su 7903 comuni in riferimento al tasso di attività, al 6041° posto in riferimento al tasso di occupazione e al 3991° posto come tasso di disoccupazione.

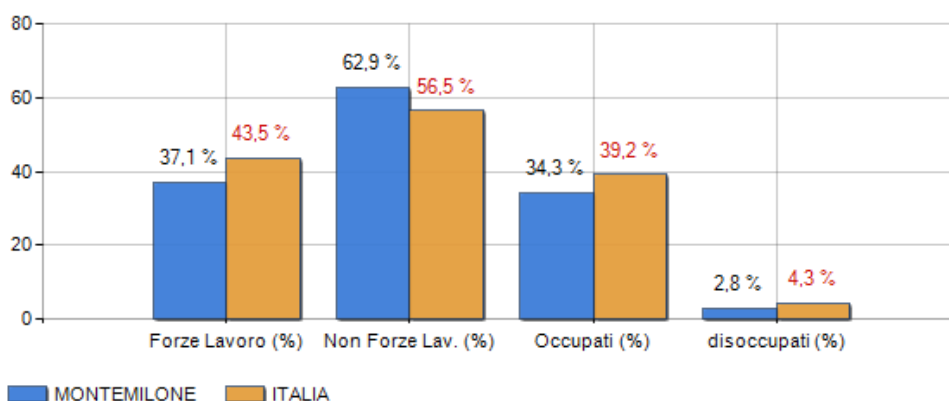

Figura 8.6. – Livelli occupazionali fine 2019.

L'agricoltura è la risorsa principale del paese. È favorita dalle grandi distese di terreno in cui si coltivano ortaggi (specialmente pomodori) e cereali (grano, orzo e avena). Buona è anche la produzione di olive. Nella zona di Montemilone, grazie alla possibilità di irrigazione, si è instaurata

una agricoltura intensiva fortemente specializzata. Si tratta prevalentemente di colture ortive in pieno campo quali pomodoro da industria, e barbabietola da zucchero, o colture intercalari quali cavolfiore, cavolo, finocchio, lattuga. È anche diffusa la coltivazione di mais sia da granella, che per la produzione di insilati, e la foraggicoltura con l'utilizzo di specie a ciclo poliennale (graminacee e leguminose); tali prodotti vengono impiegati per l'alimentazione dei bovini da latte, allevati in quest'area in numerose aziende specializzate.

Al censimento Istat del 2010 risultano i seguenti dati relativi al comune di Montemilone:

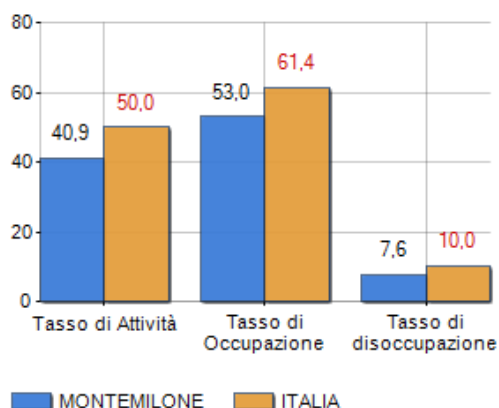
Comuni	Aziende 2010	Aziende 2000	Variazioni assolute 2010-2000	Variazioni % 2010-2000	Sat 2010	Sat 2000	Variazioni assolute 2010-2000	Variazioni % 2010-2000	Sau 2010	Sau 2000	Variazioni assolute 2010-2000	Variazioni % 2010-2000
041 Laureana	136	305	-169	-55,41	4.926,04	4.826,78	99,26	2,06	4.312,67	4.366,02	-53,35	-1,22
042 Lauria	808	2.363	-1.555	-65,81	8.311,19	13.195,17	-4.883,98	-37,01	3.314,21	5.497,15	-2.182,94	-39,71
043 Lavello	1.364	1.059	305	28,80	11.647,11	10.799,31	847,80	7,85	11.200,54	10.391,48	809,06	7,79
044 Maratea	106	473	-367	-77,59	4.637,73	4.031,58	606,15	15,04	3.849,73	2.915,48	934,25	32,04
045 Marico Nuovo	288	948	-660	-69,62	4.680,26	8.275,31	-3.595,05	-43,44	2.424,48	2.917,15	-492,67	-16,89
046 Marsicovetere	111	333	-222	-66,67	2.395,09	3.108,07	-712,98	-22,94	1.189,33	1.495,13	-305,80	-20,45
047 Maschio	315	409	-94	-22,98	3.473,83	3.287,33	186,50	5,67	3.261,03	3.097,34	163,69	5,28
048 Melfi	1.395	1.818	-423	-23,27	14.957,38	14.562,68	394,70	2,71	13.915,27	13.478,53	436,74	3,24
049 Missanello	122	120	2	1,67	1.268,21	676,92	591,29	87,35	1.159,02	498,40	660,62	132,55
050 Moliterno	305	659	-354	-53,89	5.589,01	8.024,62	-2.435,61	-30,35	3.926,14	5.666,99	-1.740,85	-30,72
051 Montemilone	325	487	-162	-33,26	6.269,04	9.344,06	-3.075,02	-32,91	5.812,04	8.560,04	-2.748,00	-32,10
052 Montemuro	217	306	-89	-29,08	3.013,07	3.091,34	-78,27	-2,53	2.525,04	2.401,51	123,53	5,14
053 Muro Lucano	559	973	-414	-42,55	8.260,19	9.198,35	-938,16	-10,20	6.759,02	7.701,14	-942,12	-12,23
054 Nemoli	95	153	-58	-37,91	752,11	1.031,59	-279,48	-27,09	417,98	588,21	-170,23	-28,94
055 Noepoli	169	289	-120	-41,52	3.913,15	2.858,99	1.054,16	36,87	2.055,70	1.091,22	964,48	88,39
056 Oppido Lucano	516	489	27	5,52	4.824,02	4.527,91	296,11	6,54	4.351,35	4.060,87	290,48	7,15

Tabella 8.1. – Aziende, Superficie totale (SAT) e Superficie agricola utilizzata (SAU) (in ettari) per comune e confronto con 2000.

8.2. INQUADRAMENTO CLIMATICO

8.2.1. Aspetti generali

La Basilicata, che rientra nella regione meteorologica del Mediterraneo Centrale e si inserisce tra le isoterme annuali 16°C – 17°C, possiede un clima tipicamente mediterraneo, contraddistinto da estati calde e inverni piovosi. Le varie località registrano basse temperature invernali, al di sotto dello zero nelle zone a maggior quota, con inverni rigidi, estati relativamente calde e con escursioni notevoli.

Volendo sintetizzare si distinguono tre periodi meteorologici:

- Un periodo di stabilità, l'estate, con il Mediterraneo soggetto all'alta pressione subtropicale;
- Un periodo di netta instabilità, l'inverno, caratterizzato dalla presenza, sul nostro bacino, del fronte polare;
- Due fasi di transizione, caratterizzate da un prolungamento della stagione precedente e poi da una rapida evoluzione.

Per quanto riguarda il territorio compreso nei confini della nostra regione, la latitudine ha una limitata influenza, essendo l'intero territorio compreso nel piccolo intervallo di circa 1°.

Ha invece notevole influenza l'altitudine, per cui si ha una netta differenziazione tra la provincia di Potenza (tutta al di sopra dei 500 m s.l.m.) e quella di Matera.

Tale diversità è ancora accentuata dalla differente posizione rispetto alle perturbazioni atmosferiche, dato che il sistema appenninico attribuisce alle due province diverse influenze climatiche costituendo uno spartiacque tra i bacini del mar Tirreno e quello dello Ionio.

Tale sistema costituisce altresì una barriera alla traiettoria delle perturbazioni atlantiche nel Mediterraneo, che conseguentemente influenzano in misura maggiore la parte ovest della regione.

A sua volta il clima è il fattore abiotico che condiziona gli altri processi di ordine fisico e biologico che si producono sul territorio. Da esso dipende lo sfruttamento agricolo e forestale di un territorio, la sua vegetazione naturale, i processi di modellamento del terreno e le attività industriali legate alle risorse naturali come lo sfruttamento delle energie rinnovabili (FER).

Il clima del territorio analizzato è tipicamente mediterraneo con estati calde ed asciutte ed inverni miti e relativamente umidi, mentre per le due stagioni di passaggio si osserva un autunno stabile e piuttosto mite e piovoso rispetto alla primavera.



Figura 8.7. – Esempio di Rappresentazione della Mappa delle isoiete.

8.2.2. La temperatura

La bibliografia in merito a elaborazioni termo-pluviometriche è molto ricca, ma particolare interesse riveste lo studio effettuato da alcuni ricercatori del CNR di Cosenza, che elaborando i dati degli annali idrografici hanno ottenuto un'equazione di regressione per il calcolo del gradiente termico in Basilicata. Utilizzando tale elaborazione si evidenzia che il valore della temperatura è compreso tra 0.5° e 0.6° per ogni 100 metri.

L'analisi delle variazioni di temperatura riferite all'area di progetto, è stata effettuata considerando la stazione termometrica situata nel comune di Lavello denominata "Ofanto – Diga del Rendina" (codice stazione DO9OFPZ) posta a 201,4 m s.l.m. con latitudine 40.03419 N e longitudine 15.73349 E.

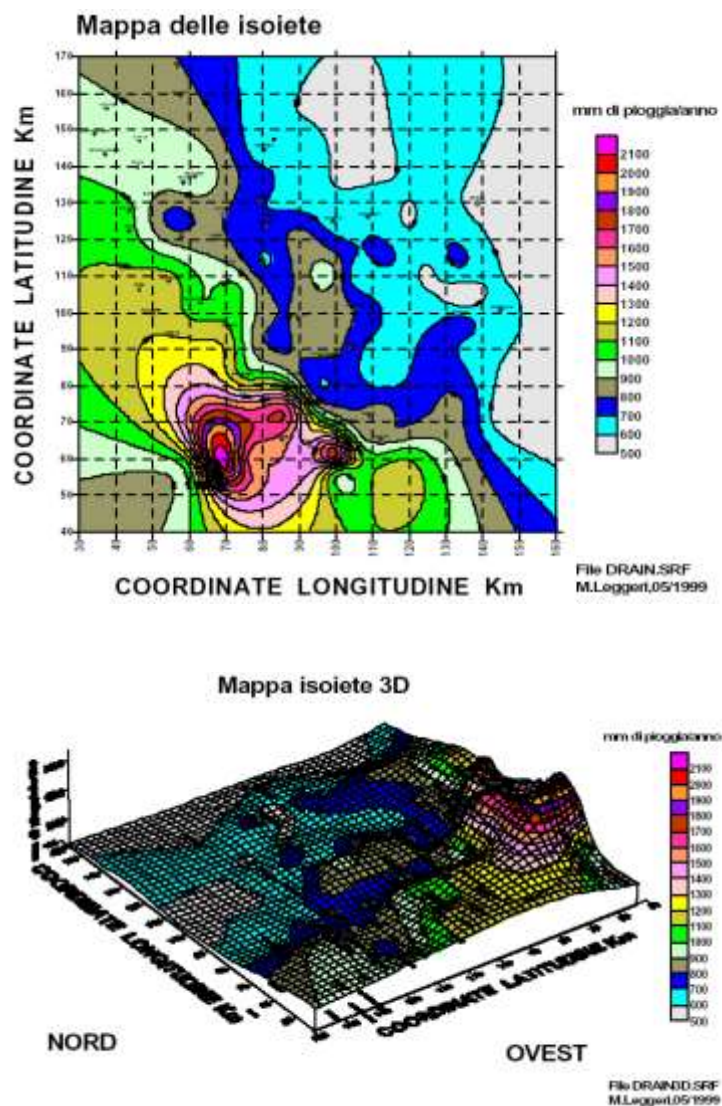
Dai dati rilevati, si desume, per il territorio di progetto, una temperatura compresa tra i 13 e i 14 °C.



Figura 8.8. – Isotherme area di progetto.

Un'elaborazione molto importante è quella relativa all'analisi dell'indice climatico di aridità di De Martonne, che lega la precipitazione annua in mm (P) alla temperatura media annua (T) nella seguente espressione: $IA = P/(T+10)$.

Questo indice permette di evidenziare vari gradi di aridità e di umidità, esprimendo numericamente le condizioni climatiche più o meno idonee alle diverse formazioni vegetali.

In base ai valori dell'indice si distinguono i seguenti 6 tipi climatici:

- 0 – 5 arido estremo
- 5 – 15 arido
- 15 – 20 semiarido
- 20 – 30 subumido
- 30 – 60 umido
- > 60 periumido



Figura 8.9. – Indice di aridità di De Martonne area di progetto.

L'analisi della carta mostra che l'intero territorio sede del progetto in essere rientra nella tipologia climatica "semiarido" con un indice di aridità < 20.

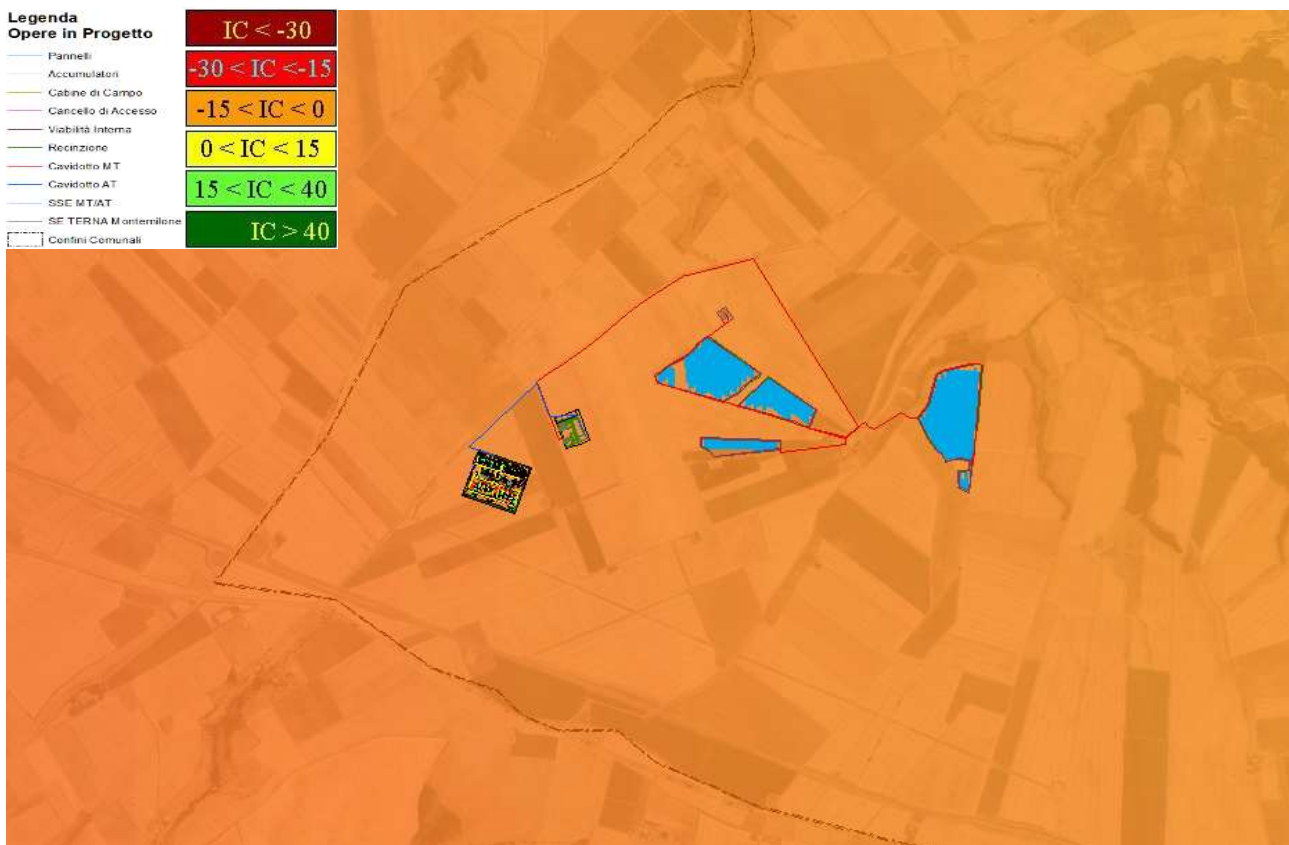

Figura 8.10. – Temperature Medie Annue area di progetto.

Il territorio comunale analizzato presenta temperature medie annue che hanno variazioni termiche più significative comprese tra i 16 °C, parte nord, mentre quasi tutto il territorio ha valori di 15 °C, mentre lungo i confini con la Puglia ritroviamo valori di 17°C.

Le medie annue relative alla zona oggetto di studio, sono comprese interamente nella fascia termica dei 15°C per l'intero sviluppo progettuale.

8.2.3. Le precipitazioni

Il territorio della Basilicata può essere suddiviso in tre principali zone a diversa piovosità. La prima è caratterizzata da una piovosità media annua e interessa il settore sud-occidentale della regione che si identifica con l'alto bacino dell'Agri, l'alto e medio bacino del Sinni e il versante tirrenico. La seconda zona interessa tutta l'area prossima allo Ionio, addentratesi fino a comprendere il bacino del Cavone, il medio e alto bacino del Bradano e l'alto Ofanto.

Differenze all'interno di questa zona si hanno tra l'area prettamente litoranea, il settore orientale della regione e le aree più interne. In queste ultime, la piovosità aumenta fino a raggiungere valori medi annui che superano di poco gli 800 mm solamente nell'area del Vulture (Melfi 834 mm, Monticchio 815 mm); nel settore orientale, invece, la piovosità talvolta non raggiunge i 600 mm.

La terza zona è compresa tra le prime due ed interessa la restante parte del territorio: le condizioni di piovosità assumono i valori più alti nel bacino del Platano e Melandro.

Dalla seguente Carta delle Isoiete è possibile notare come il territorio di progetto sia compreso tra l'isoieta 600 mm e l'isoieta 700 mm.



Figura 8.11. – Isoiete precipitazioni area di progetto.

La piovosità media, da sola, non è sufficiente a caratterizzare il regime pluviometrico se non viene riferita alle stagioni e al numero di giorni piovosi. La ripartizione stagionale di questi ultimi, è analoga a quella della piovosità; infatti, si ha mediamente il 34% in inverno, il 27% in autunno, il 26% in primavera e il 13% in estate. Il mese più piovoso è dicembre, con 97 mm, mentre agosto, con 17 mm, è il mese che ha le precipitazioni più basse. La media annua è di 682 mm, con 62 giorni piovosi.

8.2.4. Caratterizzazione climatica del Pavari

Numerosi sono stati, a partire dalla fine dell'Ottocento, i metodi adottati per classificare i tipi di clima e la loro distribuzione a livello mondiale. Tali classificazioni si riferiscono ad aree molto ampie e corrispondono agli effetti sul territorio della circolazione generale. I parametri ritenuti più importanti per la caratterizzazione climatica sono l'andamento delle temperature e quello delle precipitazioni a scala mensile, che graficamente permettono di identificare aree con comportamenti simili.

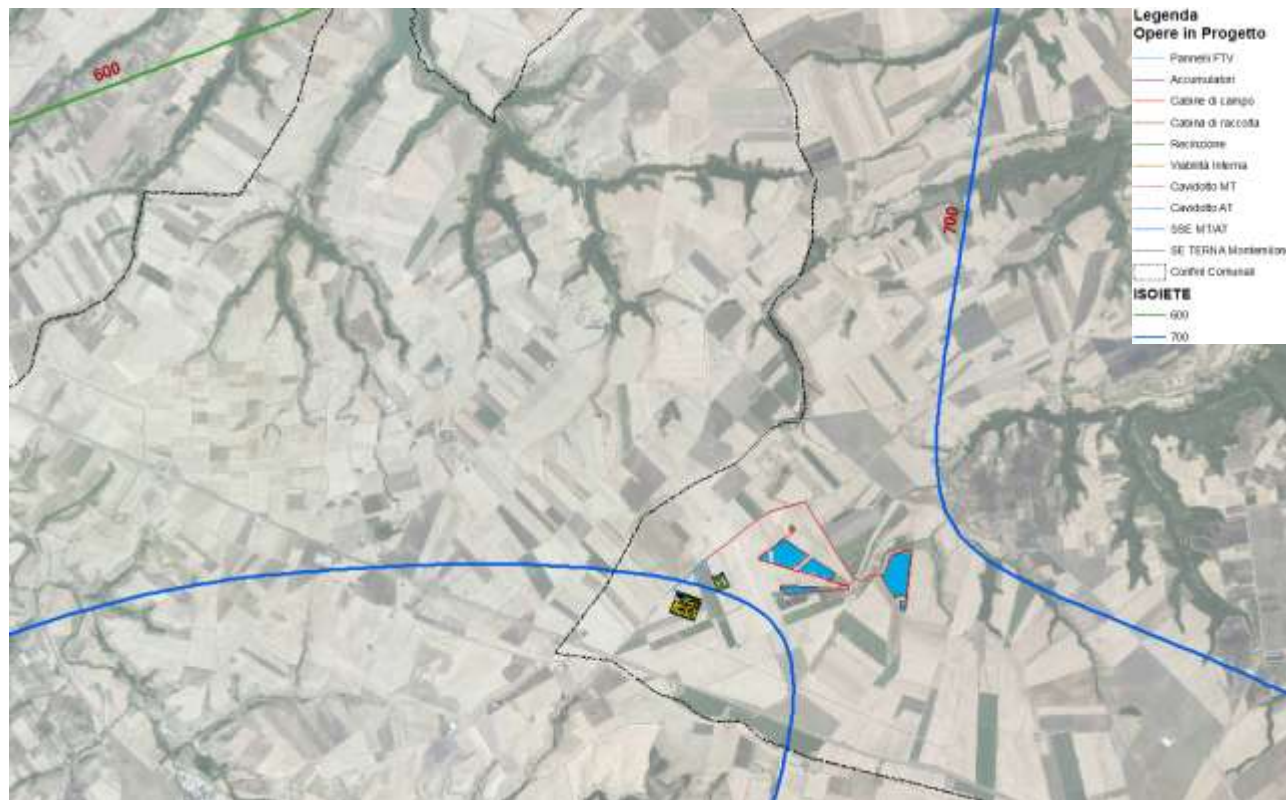
Tali classificazioni servono naturalmente per un inquadramento generale dell'area osservata, ma il loro uso pratico è limitato dalle scale spazio-temporali di riferimento. Per una semplice carat-

terizzazione in termini numerici o grafici delle varie aree climatiche è sufficiente utilizzare i riepiloghi annui dei principali parametri meteorologici di alcune località comprese al loro interno. Per un'utilizzazione applicativa delle classificazioni è, invece, necessario scendere a un livello di dettaglio maggiore, poiché all'interno di uno stesso clima, ad esempio, quello mediterraneo, possono essere identificate molte aree fortemente diversificate. Alle classificazioni climatiche si può far corrispondere la distribuzione degli ecosistemi più diffusi.

Naturalmente, anche in questo caso, nell'ambito di ciascun ecosistema si riscontrano a livello regionale e locale differenze rilevanti, legate all'interazione con la geografia della zona.

A livello italiano, una delle classificazioni fitoclimatiche più conosciute è quella del Pavari (1916); si tratta di una classificazione di fitoclimatologia forestale e, infatti, le diverse zone climatiche sono indicate con il nome dell'associazione vegetale più frequente (Lauretum, Castanetum, Fagetum, Picetum, Alpinetum).

I parametri climatici considerati sono:

- la temperatura media annua;
- la temperatura media del mese più freddo;
- la temperatura media del mese più caldo;
- la media dei minimi e dei massimi annui;
- la distribuzione delle piogge;
- le precipitazioni annue e quelle del periodo estivo.

Con i dati pluviometrici e termici acquisiti per le stazioni distribuite sul territorio regionale e per ulteriori punti significativi è stata predisposta la carta delle zone fitoclimatiche, che risponde ai parametri riportati nella seguente tabella:

ZONA, TIPO, SOTTOZONA				Temp. media annua (°C)	Temp. mese più freddo (°C)	Temp. mese più caldo (°C)	Media dei minimi annui (°C)
A. Lauretum							
I	Tipo (piogge +/- uniformi)	Sottozona	calda	da 15 a 23	> 7	---	> - 4
II	Tipo (siccità estiva)	"	media	da 14 a 18	> 5	---	> - 7
III	Tipo (piogge estive)	"	fredda	da 12 a 17	> 3	---	> - 9
B. Castanetum							
Sottozona	calda	I	Tipo (senza siccità estiva)	da 10 a 15	> 0	---	> - 12
"	"	II	Tipo (con siccità estiva)	"	"	---	"
Sottozona	fredda	I	Tipo (piogge > 700 mm)	da 10 a 15	> - 1	---	> - 15
"	"	II	Tipo (piogge < 700 mm)	"	"	---	"
C. Fagetum							
Sottozona	calda			da 7 a 12	> - 2	---	> - 20
"	fredda			da 6 a 12	> - 4	---	> - 25
D. Picetum							
Sottozona	calda			da 3 a 6	> - 6	---	> - 30
"	fredda			da 3 a 6	anche < - 6	> 15	anche < - 30
E. Alpinetum							
				anche < - 2	< - 20	> 10	anche < - 40

Figura 8.12. – Classificazione delle fasce fitoclimatiche del Pavari.

L'area oggetto del presente studio ricade nella fascia fitoclimatica del "Lauretum sottozona fredda".

Il Lauretum, corrisponde alla fascia dei climi temperato-caldi, ed è caratterizzato da piogge concentrate nel periodo autunno-invernale e da siccità estive.

La vegetazione in questa fascia è rappresentata dalle formazioni sempreverdi mediterranee, cioè da boschi e macchie di specie xerofile e termofile (adatte alle alte temperature). Questa zona fitoclimatica è la più estesa nell'area peninsulare ed insulare dell'Italia, presente infatti in tutte le aree costiere, si propaga fino ai 400-500 m nel centro-nord, fino ai 600-700 m nel centro-sud e fino agli 800-900 m nell'Italia meridionale e sulle isole.

Questi limiti altitudinali, come già accennato, sono solamente indicativi, in realtà il Lauretum si interrompe dove, per motivi climatici, non è più possibile la coltivazione degli agrumi.

All'interno del Lauretum sono distinte tre sottozone: calda, media e fredda:

- la prima, che interessa quasi 11% della superficie, è limitata alla fascia costiera ionica fino a quota 300 metri, e al Tirreno, dove interessa una piccola striscia alle quote più prossime al mare;
- la sottozona media si estende anche nei settori settentrionale e nord-occidentale della regione: occupa un'area pari al 26% e, altimetricamente, il limite superiore raggiunge i 500-600 m s.l.m. circa;
- la sottozona fredda è quella più rappresentata (circa il 34%) e s'identifica, pressappoco, con il settore pre-appenninico, specie a nord della regione.

L'area oggetto di studio ricade nella "sottozona fredda".



Figura 8.13. – Fasce Fitoclimatiche del Pavari area di progetto.

8.3. ALTIMETRIA

Dal punto di vista altimetrico, l'area è caratterizzata da un territorio per lo più collinare. Osservando la carta delle fasce altimetriche si denota molto chiaramente che il comprensorio è caratterizzato da quote che partendo dai ~400 m s.l.m. nella parte sud del territorio diminuiscono fino ad arrivare a quote ~200 m s.l.m. nella zona nord ed est dello stesso. L'intera area di progetto ricade nella fascia altimetrica compresa tra 340 e 375 m. s.l.m.



Figura 8.14. – Stralcio Carta delle Fasce altimetriche area di progetto.

8.4. PENDENZE

Analizzando la carta delle pendenze si evince che le pendenze dell'area di progetto dell'impianto agrovoltaiico ivi comprese la Linea Elettrica Interrata MT (20kV) e le aree sedi della sottostazione elettrica variano tra 0° e 2°, mentre si registrano valori compresi tra 6° e 18° nell'area sede del quarto campo fotovoltaico.

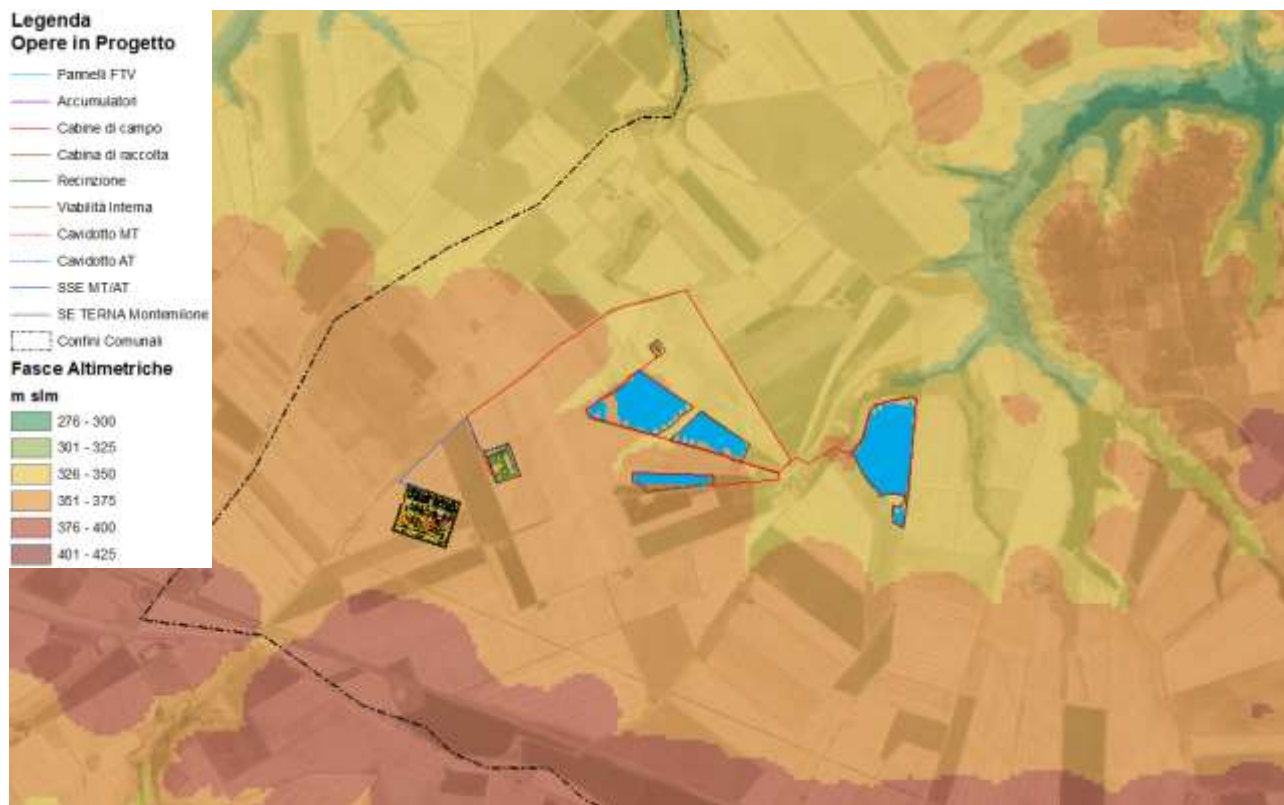

Figura 8.15. – Stralcio Carta delle pendenze area di progetto.

8.5. USO DEL SUOLO

La morfologia poco variabile, con superfici sub-pianeggianti o a deboli pendenze, ha avuto una notevole influenza sull'utilizzazione del suolo. L'uso agricolo è nettamente prevalente, anche se non mancano estese aree a vegetazione naturale.

La coltivazione di gran lunga più diffusa nell'intero areale è quella dei cereali, condotta in seminativo asciutto. Tra questi, la principale produzione è quella del grano duro, seguita da avena, orzo, grano tenero. La produzione di grano duro è aumentata negli ultimi decenni, favorita dagli interventi comunitari di integrazione. Tale aumento è avvenuto sia a scapito di altri cereali, sia con la riduzione dei riposi. Questa tendenza è preoccupante per i suoli coinvolti, per le conseguenze negative sia in termini di erosione che di mantenimento della fertilità.

Le coltivazioni principali risultano essere le “colture intensive” con oltre l'85% dell'area analizzata, seguito da “Boschi a prevalenza di latifoglie”.

Le tipologie di uso del suolo inerenti al territorio sede del futuro impianto agrovoltaico, mostrate dalla seguente carta Corine Land Cover 2018, sono “Seminativi in Aree non Irrigue”.



Figura 8.17. – Carta Uso del Suolo Corine Land Cover 2018.

8.6. ANALISI DEI CARATTERI IDROLOGICI

Il territorio del Comune di Montemilone (PZ) appartiene al bacino del **fiume Ofanto**, tributario del Mar Adriatico.



Figura 8.18. – Bacino Idrografico del fiume Ofanto: in rosso l'area di progetto.

Il fiume Ofanto, il più settentrionale dei fiumi lucani, ha un bacino di circa 2790 kmq (1320 kmq circa ricadono in Basilicata) che interessa il territorio di tre regioni, Campania, Basilicata e Puglia ed ha forma pressoché trapezoidale con una maggiore estensione sul versante destro del suo bacino, in territorio campano. Esso nasce in provincia di Avellino, nell'Altipiano Irpino, a circa 715 m s. l. m. presso la località "Tornella dei Lombardi" e scorre per circa 170 Km fino a sfociare nel mare Adriatico al confine tra le province di Barletta-Andria-Trani e Foggia.

Il regime idraulico del fiume è di tipo torrentizio e i deflussi sono concentrati nel periodo autunno-invernale. La mancanza di vegetazione, la presenza di terreni impermeabili sciolti, le elevate precipitazioni e l'andamento irregolare del letto conferiscono al fiume, nella zona dell'alto bacino ed in parte nel medio, un'azione erosiva molto intensa.

I suoi principali affluenti sono:

- In destra: *torrente Ficocchia, torrente Liento, fiumara di Atella, torrente Refezzella, torrente Laghi, torrente Faraona, torrente Muro Lucano o San Pietro, torrente Olivento* (emissario del *lago Rendina*, uno dei più antichi invasi artificiali della regione, ottenuto per sbarramento dei torrenti *Arcidiaconata* e *Venosa*), *torrente Lampeggiano, torrente Locone*;
- In sinistra: *torrente Sarda, torrente Orato, torrente Osento, Marana Capacciotti, Marana Fontana Figura*.



Figura 8.19. – Idrografia dell'area.



Figura 8.20. – Idrografia dell'area: dettaglio.



Figura 8.21. – Dettaglio dell'Idrografia dell'area su CTR.

8.6.1. CARATTERIZZAZIONE GEOMORFOLOGICA E IDROGEOLOGICA

Il sollevamento tettonico dell'avanfossa bradanica ha determinato il terrazzamento dell'ampia pianura costiera infra-medio pleistocenica, i cui relitti sono oggi rappresentati dall'ampio terrazzo dislocato a diverse altezze a causa dello sviluppo, dal Pleistocene inferiore, di faglie ad alto angolo ad andamento NW-SE (associate in una struttura a gradinata), SO-NE e N-S.

Attualmente, questi terrazzi pleistocenici sono solcati, specialmente nella parte a ridosso della catena appenninica, da profonde e larghe incisioni dovute all'azione erosiva e all'incisione dei corsi d'acqua a recapito adriatico.

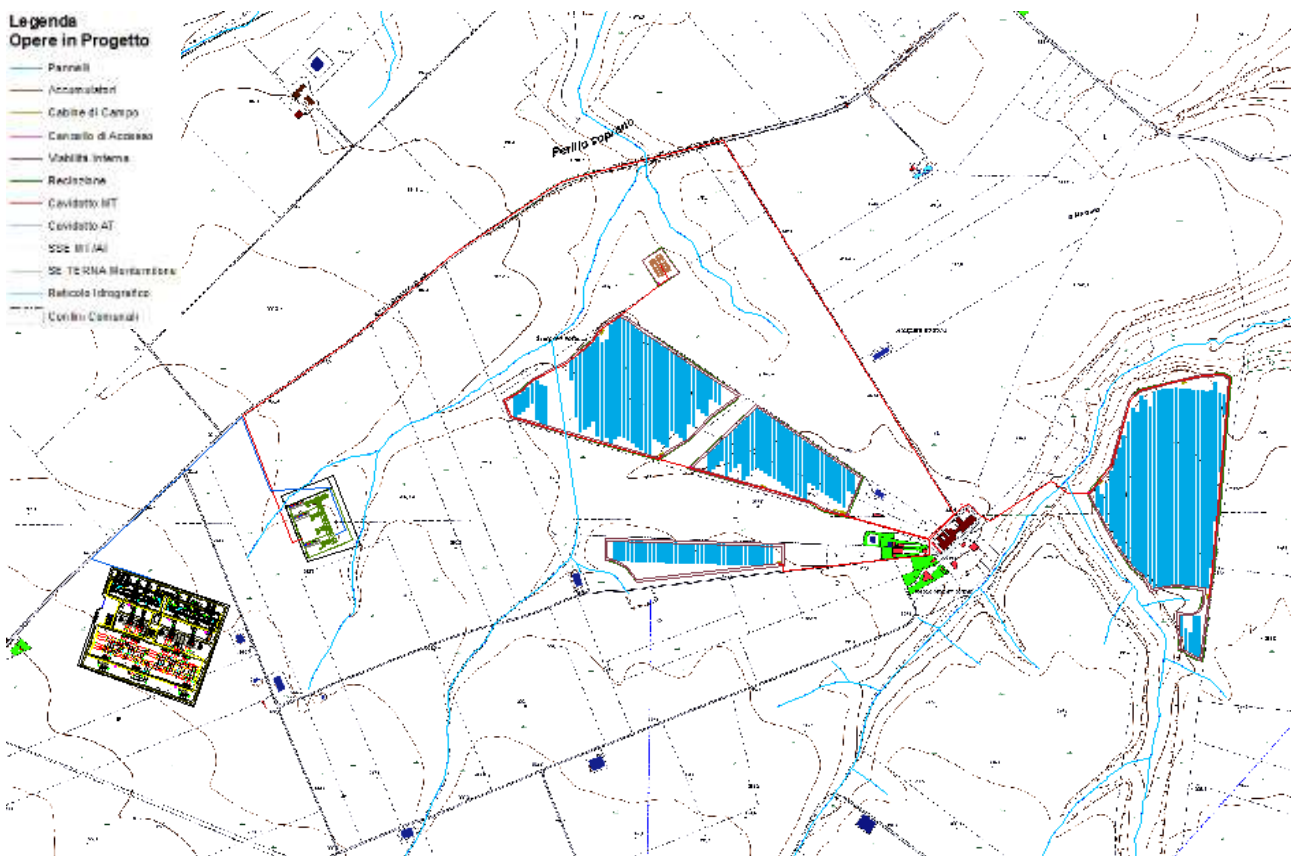
La conformazione orografica dell'area di studio, ubicata sul top del terrazzo erosionale in conglomerati, fa rientrare il sito di interesse nella categoria topografica T1 ($< 15^\circ$; ai sensi del D.M. 14/01/2008). Le modeste pendenze del sito e le osservazioni geomorfologiche più dettagliate basate sullo studio di foto aeree e di aereofotogrammetrie (Volo IGM del 1990 a scala 1:33000; Ortofoto AGEA del 2008 a scala 1:5000; Carta Geologica d'Italia dell'I.G.M. a scala 1:25.000) e sul rilevamento di campagna consentono di appurare che il sito in studio, allo stato attuale, non è interessato da fenomeni di dissesto in atto.

Nel complesso la situazione stratigrafica dell'area in oggetto è caratterizzata da una successione, dal basso verso l'alto, di: conglomerati sabbie e sabbie limose. In questa sequenza stratigrafica, la successione può essere considerata permeabile nei primi 15-20 m di sottosuolo e quindi si può escludere l'assenza di significative falde nei primi metri di sottosuolo. Tuttavia, la presenza di livelli e lenti più fini nei conglomerati e nelle sabbie fluvio-lacustri può conferire un certo grado di eterogeneità all'acquifero, con modeste variazioni della permeabilità sia in senso verticale che orizzontale. Tali caratteri idrostratigrafici potrebbero creare, localmente, modeste falde effimere.

Dal punto di vista idrogeologico la successione conglomeratica è caratterizzata da terreni con valori di permeabilità medio con (K) di 10^{-1} - 10^{-2} cm/sec. Aumenti del valore di permeabilità si possono avere nei conglomerati in presenza di fratturazioni. I depositi sabbiosi e sabbioso-limosi presentano caratteristiche di permeabilità variabili con coefficiente medio (K) presunto di 10^{-3} - 10^{-4} cm/sec.

Verso il basso, con il passaggio stratigrafico ai depositi argillosi e limi argillosi, il coefficiente medio (K) corrisponde a valori di circa 10^{-9} cm/sec.

8.7. IL SUOLO

8.7.1. CARATTERISTICHE DEL TERRENO: ASPETTI GENERALI

Il terreno è caratterizzato da un certo grado di fertilità che gli deriva dal possedere un insieme di caratteristiche fisiche, chimiche e biologiche. Le principali caratteristiche fisiche sono rappresentate dalla granulometria, dalla struttura, dalla profondità e dall'umidità, da cui dipendono, più o meno direttamente, altri aspetti come la porosità, la sofficietà, il peso specifico, la tenacità, la crepacciabilità, la coesione, l'aderenza, la plasticità, lo stato di aerazione, il calore specifico e la

conduttività termica. Fra le caratteristiche chimiche e chimico-fisiche vi sono la composizione, il potere assorbente, il pH e il potenziale di ossidoriduzione.

8.7.2. CARATTERISTICHE FISICHE DELLA ZONA OGGETTO DI STUDIO

La classificazione dei suoli viene fatta attraverso lo studio del Pedon (prisma a superficie esagonale con diagonale lunga un metro e altezza variabile).



Figura 8.22. – Unità rappresentativa del suolo – PEDON.

Man mano che si procede a esaminare il terreno lungo la sua linea verticale si possono notare dei cambiamenti di consistenza del terreno visibili anche attraverso colorazioni diverse dello stesso, questi cambiamenti costituiscono gli orizzonti del terreno e ne definiscono il suo profilo.

La tessitura del terreno o grana o definita anche come granulometria è la proprietà fisica del terreno che lo identifica in base alla composizione percentuale delle sue particelle solide distinte per classi granulometriche.

La classificazione più largamente adottata da un larghissimo numero di istituti e laboratori è quella del Soil Conservation Service americano (USDA). Viene fatta una prima distinzione fra i componenti più grossolani (o scheletro) e la terra fina.

Nello scheletro del terreno si comprendono sia le pietre (diametro superiore a 20 mm) che la ghiaia (diametro compreso fra 2 e 20 mm), mentre la terra fina comprende tutte le particelle il cui diametro è inferiore a 2 mm:

- Sabbia: particelle con diametro > 0,05 mm;
- Limo: particelle con diametro compresa fra 0,05 mm e 0,002 mm;
- Argilla: particelle con diametro < 0,002 mm.

In base all'elemento dimensionale più rappresentato segue la classificazione dei terreni in classi, ossia:



Figura 8.23. – Diagramma delle classi di tessitura secondo il Soil Survey Staff.

Questa proprietà è importante per lo studio del suolo e del terreno in quanto ne definisce le caratteristiche fisico-chimico-meccaniche che a loro volta ne determinano importanti ripercussioni sui fattori ambientali circostanti quali acqua, aria e la tecnica agraria.

I terreni che meglio si adattano alla coltivazione delle piante sono quelli con una tessitura franca o di medio impasto aventi le seguenti caratteristiche:

- contenenti una percentuale di sabbia (35 ÷ 55%), questo permette una buona aera-zione, una buona ossigenazione dell'apparato radicale e una buona circolazione dell'acqua;
- contenenti una percentuale di argilla (10 ÷ 25%) tale da mantenere un giusto grado di umidità nei periodi di scarsa piovosità, di dare corpo e struttura al terreno e di trattene-re i nutrienti;
- contenenti una frazione di scheletro trascurabile.

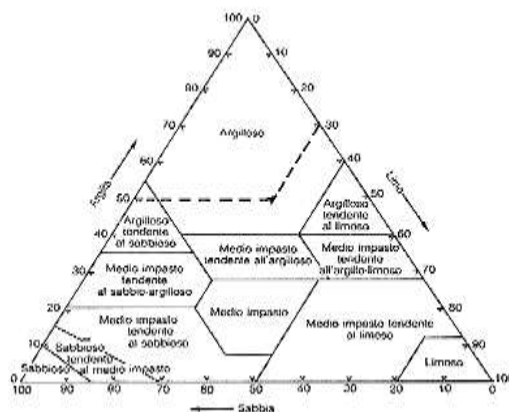
Nei terreni di medio impasto il limo risulta presente con percentuali variabili comprese tra 25 ÷ 45%, meno è la presenza di limo e migliore ne risulta la qualità del terreno.

L'area oggetto di studio rientra nei terreni classificati come terreni a tessitura “franco - argil-losa”, con presenza scarsa di scheletro. La reazione è “moderatamente alcalina” in quanto molto ricchi di carbonati; scarso è invece il contenuto di sostanza organica e azoto. Questi due parametri influenzano molto le caratteristiche nutrizionali e strutturali del terreno, e dunque rappresentano uno dei maggiori fattori limitanti della produttività del suolo.

Tuttavia, le caratteristiche del terreno non ostacolano i normali processi di assorbimento da parte dell'apparato radicale delle piante e quindi questa tipologia di terreno si conferma substrato ideale per coltivazioni, soprattutto cerealicole, caratteristiche della zona.

Proprio a causa della coltivazione effettuate con il metodo intensivo nell'area, sono presenti molte specie di erbe infestanti emergenti tra le quali le principali sono: Papaver sp, malvacee spp.; graminacee spp.; fabacee spp. tra cui la Veccia pelosa (*Vicia Hybrid*); Pabbio comune (*Setaria Vi-ridis*); Sanguinella comune (*Digitaria Sanguinalis*); Ravanella selvatico (*Raphanus raphanistrum*);

Senape selvatica (*Sinapis arvensis*).

Le intense attività agricole, hanno reso attuale il problema dell'inquinamento delle acque determinato anche dalle attività intensive, specie quelle del comparto zootecnico, e nei casi di forte impiego di fertilizzanti azotati che possono determinare un progressivo accumulo di nitrati nel suolo e nelle acque. Allo scopo di individuare le zone vulnerabili e dunque di programmare interventi mirati di protezione in relazione al grado di vulnerabilità del territorio, la Regione Basilicata ha elaborato la "Carta della vulnerabilità ai nitrati". Come si evince dalla seguente figura, la totalità dell'impianto ricade nella zona identificata come "Zone vulnerabili".



Figura 8.24. – Carta della Vulnerabilità da nitrati di origine agricola.

Nel sito in questione non sono stati censiti né Habitat, né specie vegetali protette dalla legislazione nazionale e comunitaria.

Gli appezzamenti sono ben sistemati con scarsa presenza di scheletro, il drenaggio del terreno è buono e non si riscontrano fenomeni di ristagno idrico in superficie durante i mesi invernali.

Dalla Carta della Tessitura della Basilicata (la carta si riferisce alla tessitura degli orizzonti superficiali del suolo, e nei suoli agricoli, alla tessitura dell'orizzonte arato) è stata estrapolata la carta inerente all'area di progetto:

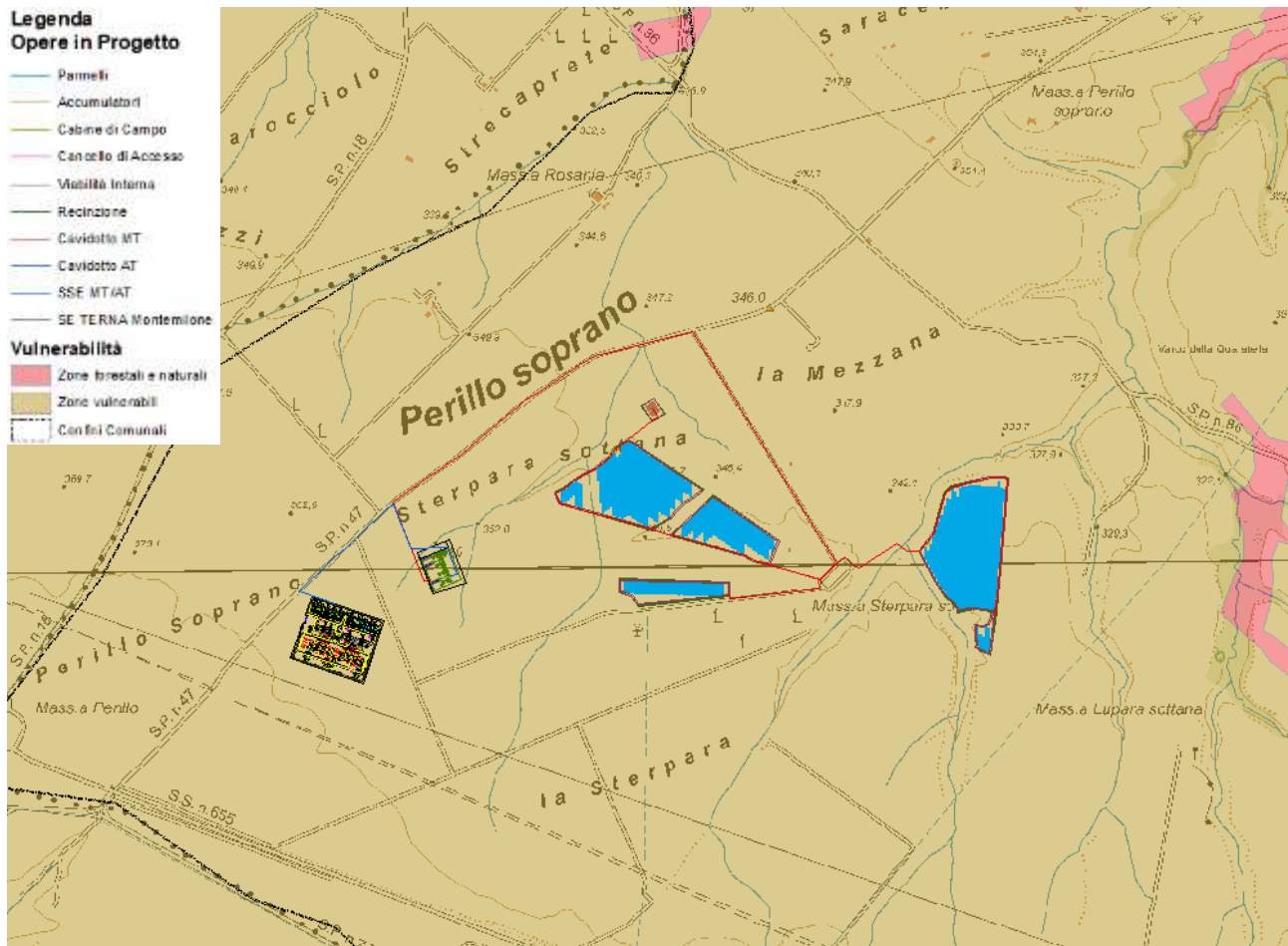

Figura 8.25. – Tessitura dell’orizzonte superficiale area di progetto.

Come si può vedere, il territorio ha una tessitura prevalente definita “*Fine*”.

Analizzando con maggior dettaglio la tessitura dei suoli, ovvero aumentando la profondità alla quale vengono eseguite le indagini, è possibile osservare quale sia la tessitura del suolo non solo dell’orizzonte superficiale.

Infatti, dai dati derivati dalla carta pedologia della Basilicata si ottiene la tessitura del terreno nell’area di progetto che è prevalentemente di tipo “*fine*”.



Figura 8.26. – Tessitura area di progetto.

8.7.2.1. Pedologia

Il suolo dell'area di progetto ricade prevalentemente nella Provincia Pedologica **11**, denominata *“Suoli delle colline sabbiose e conglomeratiche della fossa bradanica”*.

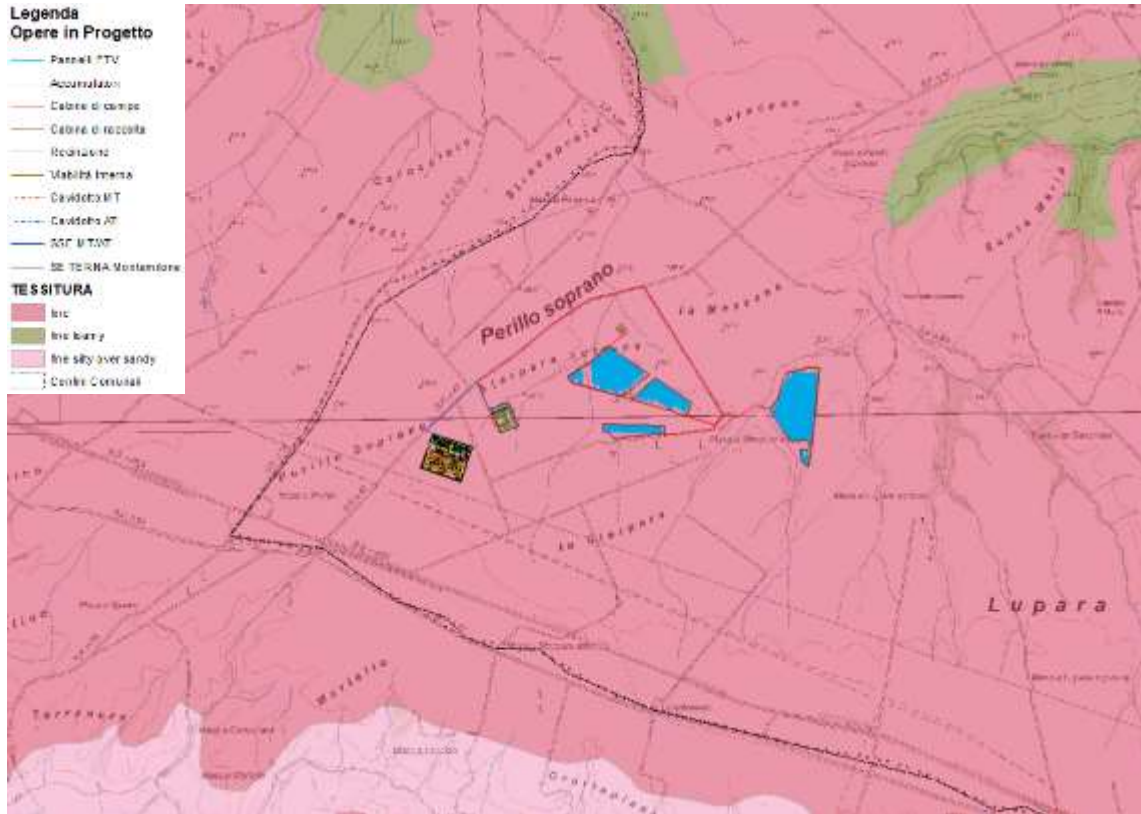

Figura 8.27. – Province Pedologiche area di progetto.

Più in dettaglio, così come illustrato nella figura seguente, l'area di progetto ricade per la maggior parte nell' unità pedologiche 11.1 e in piccola parte nell' unità pedologica 11.2.

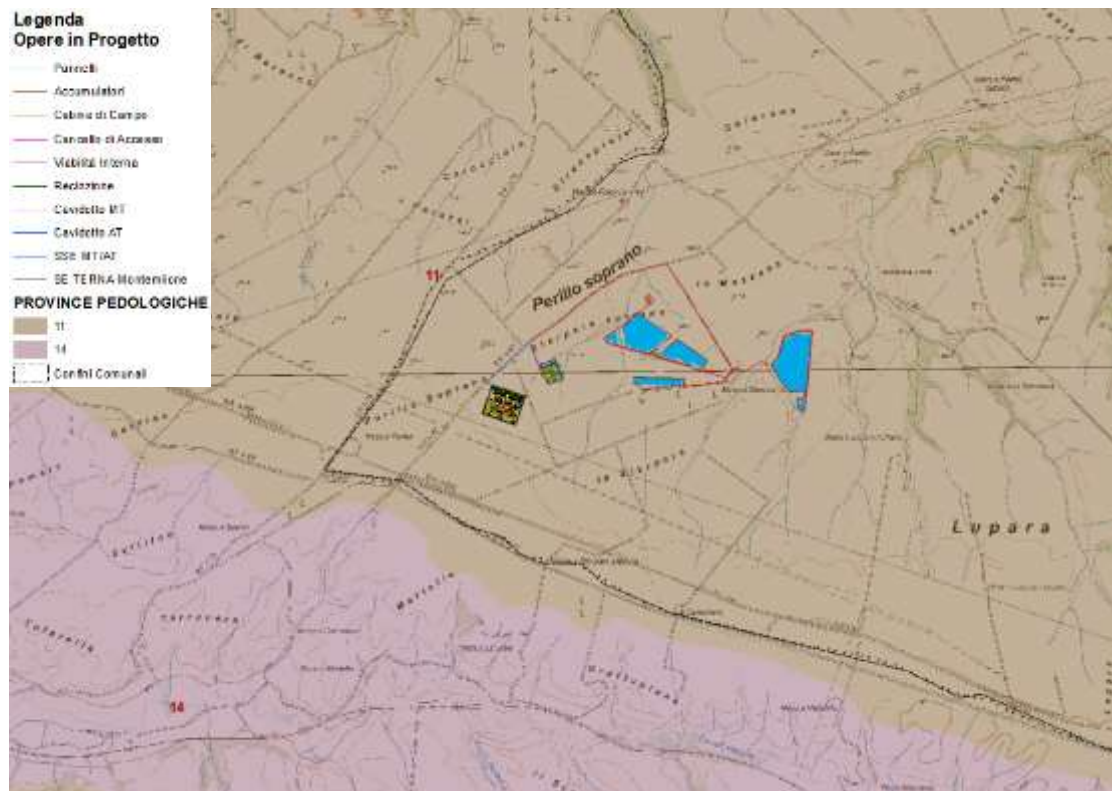

Figura 8.28. – Unità Pedologiche area di progetto.

8.7.2.2. Unità Pedologica 11.1

I suoli che appartengono a questa unità pedologica, sono caratterizzati da superfici pleistoceniche, in posizione sommitale, da pianeggianti a debolmente acclivi, talora moderatamente acclivi in corrispondenza delle incisioni del reticolo idrografico minore. La litologia è costituita da depositi pleistocenici conglomeratici (conglomerati di Irsina) e secondariamente sabbiosi (sabbie di Monte Marano). Le quote sono comprese tra 200 e 700 m s.l.m. L'uso del suolo è prettamente agricolo: seminativi avvicendati, oliveti, subordinatamente colture irrigue e vigneti.

I suoli prevalenti sono i seguenti:

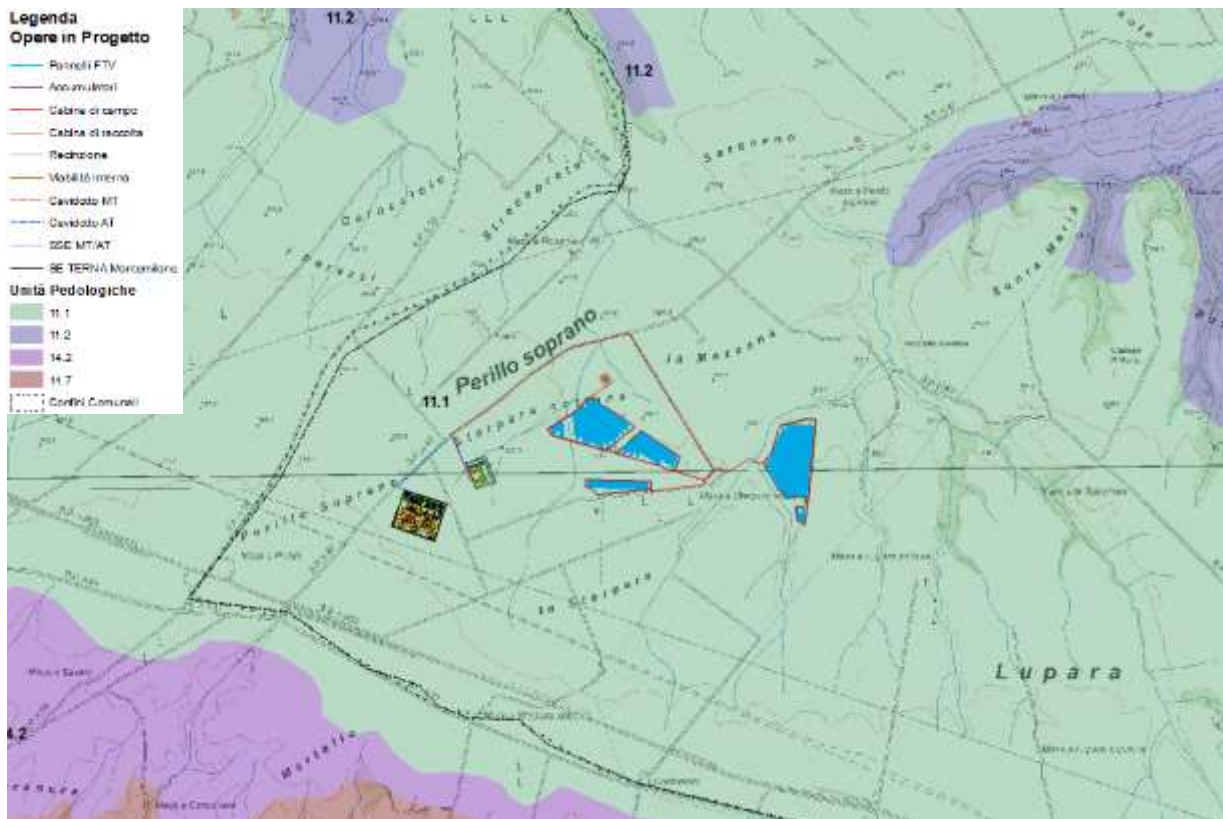
Suoli Lupara con scheletro scarso (LUP1)

Suoli a profilo fortemente differenziato, con potenti orizzonti di accumulo dell'argilla lisciviata che sovrastano orizzonti calcici profondi. Hanno orizzonti superficiali di colore scuro, con contenuti di sostanza organica di 1,5-2,5%. A tessitura argillosa, sono molto profondi e con scheletro da scarso ad assente. Presentano moderate proprietà vertiche. Non calcarei in superficie e molto calcarei in profondità, hanno reazione neutra in superficie e alcalina in profondità, e un alto tasso di saturazione in basi. La loro permeabilità è moderatamente bassa, il drenaggio mediocre.

Classificazione Soil Taxonomy: Vertic Argixerolls fine, mixed, active, thermic.

Classificazione WRB: Luvi-Vertic Kastanozems.

Suoli Lupara con scheletro abbondante (LUP2)

Questi suoli sono simili ai precedenti, dei quali costituiscono probabilmente una fase erosa. Ne differiscono per l'elevato contenuto di scheletro in tutto il profilo, e l'assenza di caratteri vertici. La tessitura è sempre argillosa e la profondità elevata.

Classificazione Soil Taxonomy: Calcic Argixerolls clayey skeletal, mixed, thermic.

Classificazione WRB: Luvic Kastanozems.

9. FLORA E FAUNA

Il comprensorio del comune di Montemilone si inserisce nel più ampio ed eterogeneo sistema orografico e geomorfologico dell'Area del Vulture Alto Bradano.

Per quanto riguarda gli aspetti faunistici, i dati bibliografici a disposizione e i sopralluoghi effettuati consentono di affermare che, anche in considerazione del fatto che sussistono condizioni di scarsa copertura vegetale, l'area non è interessata dalla presenza di specie particolari.

Nello stendere la presente relazione, è stato fatto riferimento, oltre che alle osservazioni dirette, anche e soprattutto ad informazioni bibliografiche o a dati non pubblicati, gentilmente forniti da ricercatori che hanno operato e operano nella suddetta area.

L'area è caratterizzata da un vasto agro-ecosistema fondato sulla presenza di aree agricole alternate ad aree naturali costituite prevalentemente da macchie boscate e/o da filari alberati completati da fitti arbusteti concentrati lungo le linee di impluvio.

9.1. Flora

Nell'ambito territoriale in cui si colloca il progetto proposto, l'uso agricolo è nettamente prevalente, anche se non mancano aree a vegetazione naturale che occupano in genere superfici molto ridotte, per lo più in corrispondenza delle incisioni.

Nell'area in esame e nelle zone limitrofe la vegetazione spontanea che si è affermata è costituita essenzialmente da specie che ben si adattano a condizioni di suoli lavorati o come nel caso dei margini delle strade, a condizione edafiche a volte estreme.

Nelle zone maggiormente disturbate dalle arature (orti, uliveti e vigneti) sono presenti specie a ciclo annuale come *Mercurialis annua* L., *Fumaria officinalis* L., *Veronica persica* Poiret, *Senecio vulgaris* L., *Amaranthus lividus* L.

Lungo i margini dei campi, dove spesso è più difficile intervenire con i mezzi meccanici per le lavorazioni al terreno, è possibile trovare *Trifolium repens* L., *Plantago lanceolata* L., *Capsella bursa-pastoris* L., *Lolium perenne* L., *Taraxacum officinale* Weber ex F.H.Wigg., *Chenopodium album* L., *Rumex crispus* e *Verbena officinalis* L.

Lungo i margini delle strade si è sviluppata una vegetazione perennante, adatta a terreni poveri, spesso ghiaiosi, secchi e sottoposti a forte insolazione. Qui si possono trovare specie come *Melilotus alba* Med., *Hypericum perforatum* L., *Cynodon dactylon* L., *Cichorium intybus* L., *Artemisia vulgaris* L.

Data la vicinanza della zona d'intervento a querceti mesofili e meso-termofili si riscontrano specie erbacee caratteristiche delle cerrete quali agrifoglio, dafne ed edera.

In conclusione, nella zona esaminata non sono stati riconosciuti né risultano endemismi floristico vegetazionali, né relitti di una componente floristica o piante in pericolo di estinzione.

La situazione paesaggistica emergente, quindi, si presenta, come fortemente plasmata dall'azione antropica, che ha determinato una progressiva sottrazione di suolo.

Pertanto, ad un esame strettamente concentrato alle caratteristiche dell'area destinata alla realizzazione dell'impianto, non si rilevano presenze floristiche significative.

9.2. Fauna

La struttura vegetazionale sopra descritta influenza anche le comunità faunistiche dell'area.

La fauna è, infatti, principalmente costituita da numerose specie caratteristiche degli habitat antropici, soprattutto di matrice agricola.

Nella zona esaminata il popolamento animale non presenta peculiarità di rilievo quali ad esempio la presenza di specie particolarmente rare o di comunità estremamente diversificate.

La caratterizzazione faunistica del territorio in esame è stata condotta in considerazione dell'ubicazione dell'area e delle caratteristiche di uso del suolo, essendo scarsi i dati sulla caratterizzazione della fauna presente nelle aree del territorio lucano non oggetto di tutela.

Sono state considerate, quindi, le possibili interazioni tra l'area interessata dall'impianto e le aree SIC, ZPS e IBA più prossime (l'area SIC/ZPS più vicina è il "Lago del Rendina" che dista circa 14,5 km in linea d'aria), ma la distanza intercorrente è tale da non consentire alcuna assimilazione tra le peculiarità di tali territori con in quello in esame. Inoltre, la struttura estremamente semplice del territorio non favorisce una elevata diversità e risulta caratterizzata dalla presenza di poche specie.

La caratterizzazione faunistica dell'area interessata dall'impianto può allora essere ordinariamente riconducibile a quella di un ecosistema agricolo, che domina ampiamente l'intero ambito territoriale in esame, caratterizzato da aree agricole con prevalenza di seminativi e incolti, con sporadica presenza di lembi boschivi, e cioè:

- **Uccelli**: la quaglia, la tortora, l'allodola, il merlo, il cardellino, la cornacchia, la gazza, lo storno, la passera mattugia e la passera domestica, il rondone, il balestruccio e il barbagianni;
- **Mammiferi**: il riccio, la volpe, la lepre ed il topo comune;
- **Rettili**: la lucertola campestre, il ramarro, il biacco, le rane verdi, la raganella, il rospo comune e quello smeraldino.

9.3. INTERFERENZA SULLA FLORA E SULLA FAUNA

L'area interessata dall'impianto agrovoltaico, sia alla luce di quanto esposto, sia dalla consultazione dei dati bibliografici a disposizione e sia dai sopralluoghi effettuati, non risulta interessata dalla presenza di specie floro – faunistiche di rilievo, anche e soprattutto in considerazione delle condizioni di scarsa copertura naturale.

Infatti, quasi tutta l'area di studio, sono destinate alla produzione di frumento, e se si assommano a quest'ultima le colture erbacee da pieno campo e le piantagioni arboree, non rimane che una piccolissima percentuale di superficie occupata da vegetazione naturale.

L'indirizzo spiccatamente agricolo associato alle passate politiche comunitarie settoriali ha fatto sì che in quest'ambito territoriale, sia la flora che la fauna selvatica, siano quasi del tutto assenti se rapportati alla superficie.

Si può affermare che la realizzazione del presente progetto non produca impatti significativi né sulla flora naturale né tanto meno sulla fauna, in quanto l'impianto interessa esclusivamente aree con vocazione prettamente agricola caratterizzate da sistemi ecologici estremamente semplificati e compromessi da un punto di vista naturalistico puro.

10. ECOSISTEMI

10.1. INTRODUZIONE

La valutazione dell'interesse di una formazione ecosistemica e quindi della sua sensibilità nei confronti della realizzazione dell'opera in progetto può essere effettuata adottando criteri diversi, sostanzialmente riconducibili a:

- elementi di interesse naturalistico;
- elementi di interesse economico;
- elementi di interesse sociale.

Dal punto di vista più strettamente naturalistico, la qualità di un ecosistema si può giudicare in base ai seguenti parametri:

- grado di naturalità dell'ecosistema, ovvero distanza tra la situazione reale osservata e quella potenziale;
- rarità dell'ecosistema in relazione all'azione antropica;
- presenza nelle biocenosi di specie naturalisticamente interessanti in rapporto alla loro distribuzione biogeografia;
- presenza nelle biocenosi di specie rare o minacciate;
- fattibilità e tempi di ripristino dell'equilibrio ecosistemico in caso di inquinamento.

10.2. DESCRIZIONE DELLA COMPONENTE

Nel caso in esame, l'individuazione delle categorie ecosistemiche presenti nell'area di studio è stata effettuata basandosi essenzialmente su elementi di tipo morfo – vegetazionale, perché si è valutato che le caratteristiche fisionomico – strutturali della vegetazione ed i fenomeni dinamici ad

esse collegate risultino essere tra gli strumenti più idonei alla lettura diretta dello stato dell'ambiente.

A tale scopo, si sono utilizzati come base di analisi i dati relativi alla *Carta delle Diversità Ambientali* e alla *Carta della Naturalità* della Regione Basilicata, estrapolando le informazioni pertinenti all'area vasta di riferimento ed elaborandole successivamente in relazione al sito di progetto.

10.2.1. La carta delle diversità ambientali

Per quanto attiene la Carta delle Diversità Ambientali è utile evidenziare alcune considerazioni. Secondo le indicazioni del Congresso dei Poteri Regionali e Locali d'Europa, il "Paesaggio" viene definito come "elemento ambientale complesso che svolge funzioni d'interesse generale sul piano culturale, ecologico, sociale ed economico contribuendo in tal modo allo sviluppo armonioso degli esseri umani".

Il paesaggio è quindi un fenomeno dinamico risultato delle interazioni tra uomo e ambiente che attraverso il tempo plasmano e modellano il territorio.

Nell'ambito di un territorio le diverse unità di paesaggio, in questa sede definite come unità di diversità ambientale, rappresentano i segni strutturanti che nel complesso ne definiscono l'immagine.

Ogni unità contiene informazioni relative alle caratteristiche ambientali, biotiche e abiotiche, omogenee e distintive, direttamente percepibili e non, che in modo strettamente correlato definiscono una determinata tipologia di paesaggio, costituendo le unità fondamentali dell'ecologia territoriale.

Nella Carta vengono sintetizzate ed evidenziate le informazioni relative all'attuale assetto del territorio di cui il paesaggio rappresenta la manifestazione olistica. Tale rappresentazione si basa sulla constatazione che nelle diverse zone geografiche la presenza antropica interviene costantemente sul territorio e si protrae da tempi remoti determinando sulla componente biotica degli ecosistemi modificazioni più o meno profonde ed innescando dinamismi a vario livello.

Pochi sono gli ambienti che si possono considerare al di fuori di queste trasformazioni e sono sicuramente quelli con parametri fisici estremi e quindi inutilizzabili da parte dell'uomo.

Le Unità di diversità ambientale presenti sono state dedotte aggregando le caratteristiche degli elementi costitutivi e rapportandone le valutazioni conseguenti al ruolo che le singole parti svolgono sul territorio.

La diversità biologica, quale immediata espressione della diversità ambientale, è allo stato attuale delle conoscenze metodologiche difficilmente quantificabile. Può tuttavia essere evidenziata e qualificata in relazione alla distribuzione territoriale degli ambienti.

Le variabili prese in considerazione e sintetizzate nella descrizione delle Unità di Diversità Ambientale sono:

- altimetria: intervallo altimetrico medio;

- energia del rilievo: acclività prevalente delle superfici;
- litotipi: tipologie geolitologiche affioranti prevalenti e/o caratteristiche;
- componenti climatiche: Temperature (T) e Precipitazioni (P) medie annue;
- idrografia: Principali caratteristiche dell'erosione lineare e dei reticoli fluviali;
- componenti fisico – morfologiche: prevalenti e caratteristiche forme del modellamento superficiale;
- copertura e prevalente uso del suolo: fisionomie prevalenti della vegetazione sia spontanea che di origine antropica, centri urbani e zone antropizzate;
- copertura del suolo potenziale: vegetazione potenziale e tendenze evolutive della copertura del suolo in assenza di forti perturbazioni antropiche;
- tendenze evolutive del paesaggio: principali trasformazioni in atto in ambiti naturali e antropici.

Secondo quanto riportato nella Carta delle Diversità Ambientali, il territorio oggetto di studio ricade interamente nella tipologia definita “*Aree Collinari e Submontane*” sottocategoria “*Colline Argillose*”.



REGIONE BASILICATA
 DIPARTIMENTO AMBIENTE E TERRITORIO
 UFFICIO TUTELA DELLA NATURA

**CARTA DELLE DIVERSITÀ AMBIENTALI
 DELLA REGIONE BASILICATA**

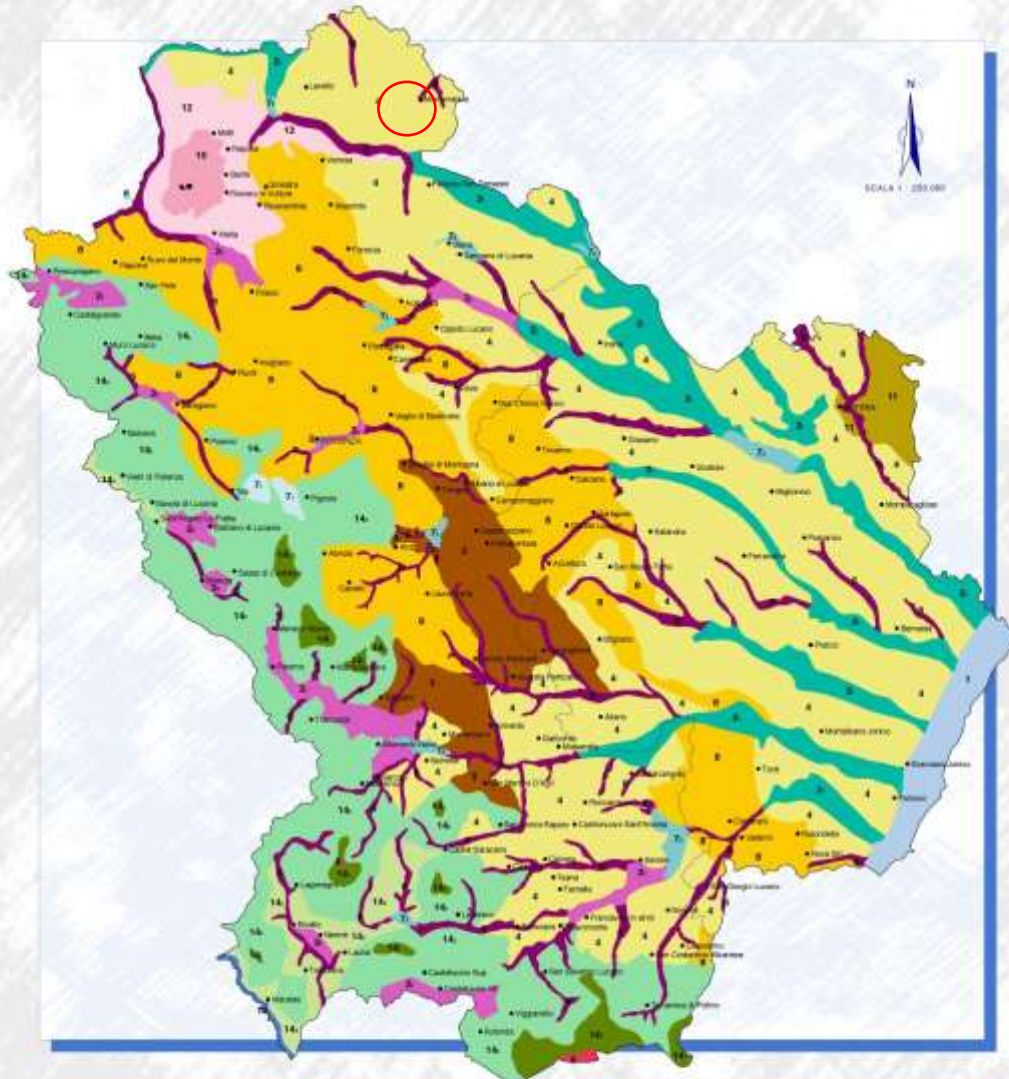

- | | | |
|--|---|--|
| <p>ZONA COSTIERA</p> <ul style="list-style-type: none"> 1 PANNA COSTIERA DEL LITORALE JONICO 2 COSTA PICCOLA DEL LITORALE TIRRENO <p>RETE FLUVIALE</p> <ul style="list-style-type: none"> 3 FANESIA D'INTERVALE DEL MEDIO CORSO FLUVIALE 4 FANESIA D'INTERVALE DEL MEDIO-ALTO CORSO FLUVIALE 5 VALI FLUVIALI SECONDARIE E MONTANE | <p>AREE DEPRESSE INTERMONTANE E BACINI ARTIFICIALI</p> <ul style="list-style-type: none"> 6 CONCHE INTERMONTANE 7 BACINI ARTIFICIALI <p>AREE COLLINARI E SUBMONTANE</p> <ul style="list-style-type: none"> 8 COLLINE ANGILOSE 9 TAVOLATI CARPENTATI DEL MAFERANO 10 RILEV TERRENI SCARSI/MENTE MODELLATI 11 RILEV TERRENI CON CRESTE E POGGI POGGIORI | <p>ZONA APPENNINICA</p> <ul style="list-style-type: none"> 12 ZONE SOPRACRESTE/PANNE 13 ZONE MONTANE 14 ZONE D'ACCLIVITÀ <p>ZONA VULCANICA</p> <ul style="list-style-type: none"> 15 RILEV MONTUOSI D'ORIGINE VULCANICA 16 RILEV COLLINARI E TAVOLATI D'ORIGINE DA COLATE LANCHE 17 AREE SOMMITALI 18 AREE LIMBICHE |
|--|---|--|

Figura 10.1. – Stralcio Carta delle Diversità Ambientali: in rosso l'area di progetto.

10.2.2. La carta della naturalità

La Carta della Naturalità rappresenta, con uguale simbologia, aree che per il carattere della naturalità risultano omogenee indipendentemente dal fatto che le biocenosi, l'assetto dei sistemi territoriali e l'uso del suolo siano differenti.

Essa si configura come momento finale di sintesi di diverse fasi tra loro complementari che sono state realizzate in tempi e con metodologie diverse.

Il lavoro di base è stato effettuato con l'acquisizione di dati già disponibili riguardanti le caratteristiche ambientali e la composizione quali-quantitativa della flora e della vegetazione su scala regionale.

Da un punto di vista operativo sono state acquisite ed elaborate informazioni relative a:

- tipologie della vegetazione potenziale;
- tipologie della vegetazione reale e caratteristiche fisionomico – strutturali;
- processi geomorfologici a larga scala o prevalenti (es.: morfodinamica ed erosione);
- uso del suolo, grado di antropizzazione e valutazione del "disturbo";
- valutazione ed indicizzazione della "distanza" tra "climax" e situazione ambientale attuale;
- individuazione e definizione dei gradi o livelli di naturalità presenti sul territorio regionale.

L'attribuzione ai vari livelli di naturalità dei vari contesti territoriali e degli habitat in essi presenti è stata effettuata valutando le alterazioni esistenti in termini floristici e strutturali della vegetazione attuale rispetto a quella potenziale.



REGIONE BASILICATA

DIPARTIMENTO AMBIENTE E TERRITORIO
UFFICIO TUTELA DELLA NATURA

CARTA DELLA NATURALITÀ DELLA REGIONE BASILICATA



- | | |
|---|--|
|  NATURALITÀ MOLTO ELEVATA :
Ambienti con attuali situazioni di prossimità al climax.
Sono inclusi gli aspetti di vegetazione che presentano
la massima coerenza floristica e strutturale rispetto alle
condizioni ambientali. |  NATURALITÀ DEBOLE :
Ambienti di origine antropica con vegetazione naturale
modificata dall'introduzione di specie alloctone o per
selezione di specie spontanee. |
|  NATURALITÀ ELEVATA :
Formazioni forestali con copertura medio-elevata
e associazioni vegetali con specie endemiche. |  NATURALITÀ MOLTO DEBOLE :
Ambienti con vegetazione sinantropica e frammenti
di vegetazione ruderale. |
|  NATURALITÀ MEDIA :
Ambienti con vegetazione secondaria
interessati da processi dinamici. |  NATURALITÀ NULLA :
Ambienti artificiali quasi privi di vegetazione. |

Figura 10.2. – Stralcio Carta delle Naturalità: in rosso l'area di progetto.



Figura 10.3. – Stralcio Carta della Naturalità: dettaglio area di progetto.

Come si evince dalla figura, l'intera area di progetto ricade in un'area classificata a “*Naturalità molto debole*”.

11. IDENTIFICAZIONE E VALUTAZIONE DEGLI IMPATTI

Obiettivo del presente Studio di Impatto Ambientale è la valutazione delle interferenze prodotte dalla realizzazione del progetto sito nel Comune di Montemilone (PZ) in località “*Masseria Sterpara Sottana*”, sia in fase di cantiere, sia in quella di esercizio, sia in fase di dismissione, e la definizione di una soglia di accettabilità degli impatti per ciascuna componente ambientale, entro la quale operare con misure di mitigazione e/o di compensazione.

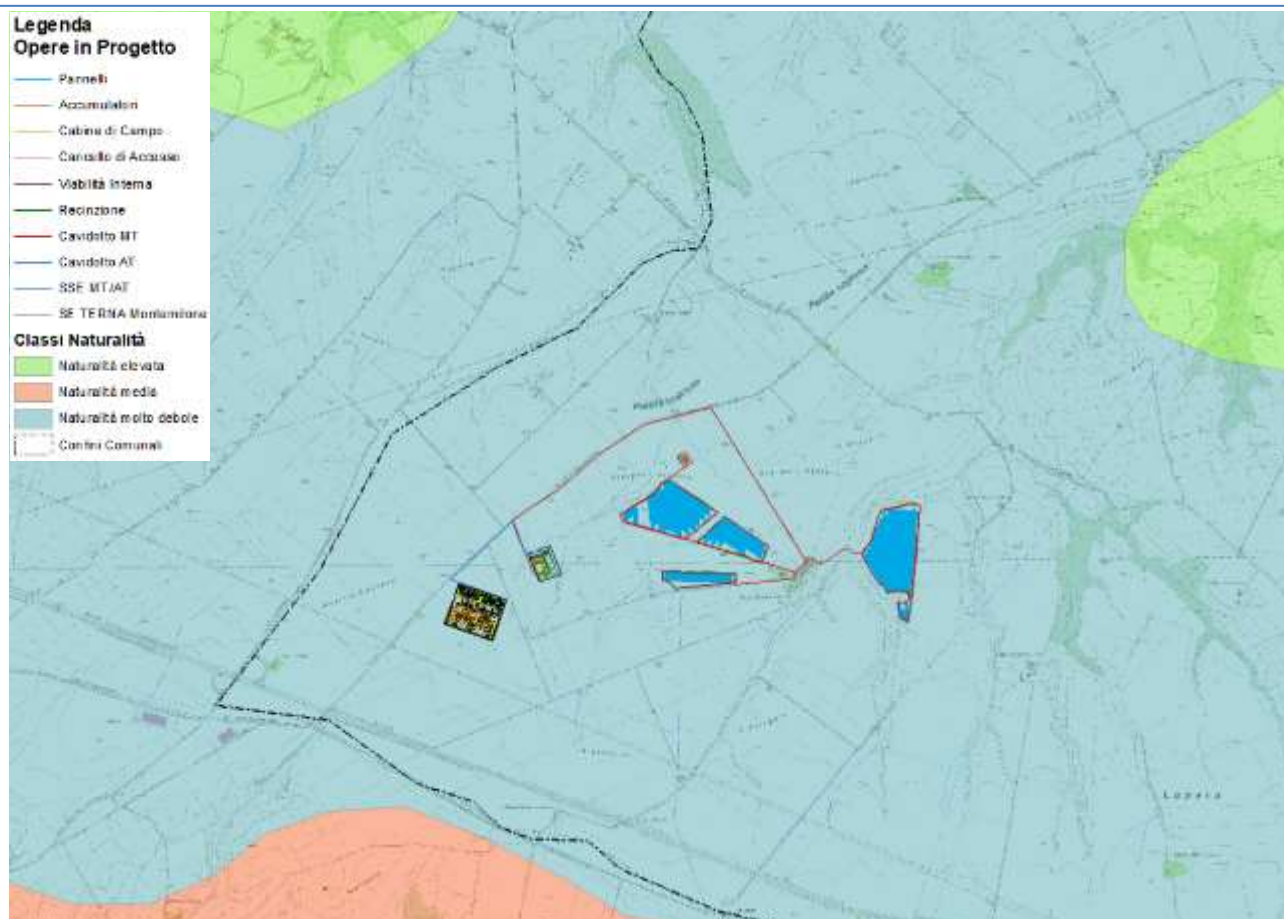
Una delle maggiori perplessità circa le installazioni fotovoltaiche da parte dei politici e delle popolazioni locali è legata alle preoccupazioni sul loro impatto ambientale. È quindi opportuno sottolineare le caratteristiche di questa fonte il cui impatto sull'ambiente e sulla salute dell'uomo è limitato, specialmente a seguito di un'accurata progettazione. L'energia fotovoltaica è una fonte rinnovabile, in quanto non richiede alcun tipo di combustibile ma utilizza l'energia del sole (conversione dell'energia solare in energia elettrica), e pulita, perché non provoca emissioni dannose per l'uomo e per l'ambiente.

La prima fase da eseguirsi, dopo aver deciso la metodologia, in questa fase dello studio di VIA consiste in una serie di operazioni tese a individuare le interazioni certe o probabili tra le azioni

causali elementari del progetto e le componenti ambientali caratteristiche dell'ambito territoriale di riferimento. A monte di questa operazione vi è il lavoro di scomposizione e selezione delle azioni elementari di progetto e degli elementi ambientali significativi per l'ambito territoriale di riferimento.

11.1. COMPONENTI E FATTORI AMBIENTALI

In linea di massima, per i progetti appartenenti a questa categoria, i principali problemi di impatto ambientale da affrontare potranno riguardare le seguenti **componenti e fattori ambientali**:

1. Effetti sulla salute pubblica;
2. Effetti sull'atmosfera;
3. Impatto sull'ambiente fisico;
4. Effetti su flora e fauna;
5. Impatto sul paesaggio;
6. Impatto su beni culturali e archeologici;
7. Effetti acustici;
8. Effetti elettromagnetici;
9. Interferenze sulle telecomunicazioni;
10. Rischio di incidenti.

11.2. EFFETTI SULLA SALUTE PUBBLICA

Per quanto riguarda il rischio elettrico, sia le strutture dei moduli fotovoltaici che il punto di consegna dell'energia elettrica, saranno progettati e installati secondo criteri e norme standard di sicurezza, in particolare per quanto riguarda la realizzazione delle reti di messa a terra delle strutture e dei componenti metallici. L'elettrodotto (per il trasporto dell'energia prodotta) sarà posato secondo le modalità valide per le reti di distribuzione urbane e seguirà un percorso completamente interrato, seguendo tutte le tutele previste dalla normativa vigente.

In caso di guasto sulla media o sulla bassa tensione, sarà garantita l'interruzione automatica del circuito secondo quanto prescritto dalla norma CEI 64-8, art.413.1.

L'intero impianto sarà reso inaccessibile al pubblico, mediante una recinzione di altezza pari a 2 metri. La sicurezza dell'impianto sarà altresì garantita dall'utilizzo di alcuni sistemi ausiliari come la videosorveglianza, l'illuminazione esterna e l'antintrusione.

11.2.1. Protezione contro i contatti diretti

La protezione contro i contatti diretti si riferisce alla salvaguardia delle persone contro i pericoli risultanti dal contatto con le parti in tensione di un impianto elettrico.

Protezione mediante isolamento: Le parti in tensione saranno completamente ricoperte con un isolamento che possa essere rimosso solo mediante distruzione.

Protezione mediante involucri o barriere: Le parti in tensione saranno poste entro involucri o dietro barriere tali da assicurare almeno il grado di protezione IPXXB (dito di prova) o IPXXD (filo di prova di 1 mm) se a portata di mano. Gli involucri o le barriere devono essere rimossi solo con l'uso di chiavi o attrezzi.

11.2.2. Protezione contro i contatti indiretti

La protezione contro i contatti indiretti consiste nel proteggere le persone contro i pericoli risultanti dal contatto con parti metalliche accessibili normalmente non in tensione, ma che potrebbero esserlo per cause accidentali o per cedimento dell'isolamento principale.

Guasti in media tensione: In caso di guasto monofase a terra sulla media tensione, a monte del dispositivo generale, l'interruzione della corrente di guasto IF è garantita dalle protezioni installate a monte sulla prima cabina di consegna.

Guasti in bassa tensione: La protezione contro i contatti indiretti lato bassa tensione verrà realizzata con interruzione automatica del circuito secondo quanto prescritto dalla norma CEI 64-8, art.413.1.

11.2.3. Recinzione e sicurezza dell'impianto

In considerazione che, come detto in precedenza, l'unica possibile fonte di rischio è legata alla presenza di conduttori elettrici sotto tensione, oltre alle protezioni sopra descritte, l'intero impianto sarà reso inaccessibile al pubblico. Tale impedimento sarà realizzato attraverso una recinzione in filo metallico rivestita di materiale plastico di colore verde, la recinzione sarà di altezza 2 mt ed a maglia larga, essa sarà installata su sostegni verticali installati ogni 2 mt, ciascuno di altezza 2, 5 mt di cui 2 mt fuori terra 0,5 mt infissi nel terreno. La scelta del colore verde migliora l'inserimento visivo nel contesto paesaggistico naturale.

L'alloggio di ciascun palo sarà realizzato con una trivellazione di diametro 0,20 cm e successivamente alla posa del palo sarà riempito con materiale inerte (sassi ecc.) e ricoperto magrone di fondazione, limitando al massimo l'uso del cemento, i pali saranno collegati da filo in acciaio zincato su tre livelli, a quota del terreno, al centro ed alla sommità, su tali fili sarà fissata la rete metallica rivestita, ogni 50 mt o negli angoli o nei cambi di direzione della rete saranno realizzate delle controventature di sostegno.

Al fine di limitare l'impatto con la piccola fauna locale sarà usata una rete a maglia larga che consenta il passaggio della piccola avifauna, inoltre sarà realizzata in maniera da lasciare un franco netto di 10 cm con il suolo per consentire il passaggio della piccola fauna.

Per mitigare l'impatto visivo la rete posta ad una distanza non inferiore a 50 cm dal confine di proprietà sarà preceduta da una schiera di arbusti autoctoni.

Il progetto prevede la costituzione di una siepe di sole specie arbustive, che fisiologicamente si sviluppano poco in altezza (2-3 mt), per evitare possibili fenomeni di ombreggiamento dei pannelli fotovoltaici che ridurrebbero in modo sostanziale l'efficienza dell'impianto.

11.3. EFFETTI SULL'ATMOSFERA

Il progetto non prevede infrastrutture di carattere tecnologico tali da compromettere la qualità dell'aria. Per quanto riguarda gli effetti sull'aria, i maggiori impatti si potranno avere in *fase di cantiere*, in quanto si producono le seguenti alterazioni:

- **Alterazione per contaminazione chimica dell'atmosfera** – causata dalla combustione del combustibile utilizzato dai mezzi d'opera per il trasporto di materiali e per i movimenti di terreno necessari alla realizzazione del progetto. Nel caso in esame, l'emissione si può considerare di bassa magnitudo e per lo più localizzata nello spazio e nel tempo, tanto da considerarsi nulla l'incidenza sulle comunità vegetali e animali. Se a questo si aggiunge che i mezzi utilizzati sono regolarmente omologati secondo le normative vigenti, **l'impatto sull'ambiente risulta essere non significativo.**
- **Alterazione per emissione di polvere** – le emissioni di polvere dovute al movimento ed alle operazioni di scavo dei macchinari d'opera, per il trasporto di materiali, lo scavo di canalette per i cablaggi, lo scavo delle buche, così come l'apertura o il ripristino delle strade di accesso all'area di progetto, possono avere ripercussioni sulla fauna terrestre (provocandone un allontanamento ed una possibile alterazione sui processi di riproduzione e crescita) e sulla vegetazione, per accumulo di polvere sopra le foglie che ostacola in parte il processo fotosintetico.

Come già precisato, le comunità ornitologiche della zona direttamente interessata dalle opere e, soprattutto, la comunità vegetale esistente, presentano una bassa vulnerabilità a questo tipo di azioni.

Bisogna sottolineare che l'avifauna di maggiori dimensioni (rapaci) utilizzano occasionalmente quest'area come zona di sosta e non come zona di nidificazione o crescita.

Ciò detto, e tenendo conto degli effetti osservati durante la costruzione di parchi fotovoltaici in ambienti analoghi, questo tipo di **impatto si può considerare completamente compatibile.**

Nella trattazione degli impatti sull'atmosfera durante la *fase di esercizio*, l'analisi va condotta su due scale d'osservazione:

- ❖ **Scala locale:** le principali alterazioni della qualità dell'aria, dovute alla contaminazione chimica, saranno legate all'uso delle vie d'accesso e delle strade di servizio per i veicoli, che darà luogo ad un leggero aumento del livello di emissioni di CO₂ provenienti dai tubi di scarico degli stessi. In considerazione del carattere puntuale e temporaneo (limitato alle operazioni di controllo e manutenzione dell'impianto) delle emissioni, si può affermare che l'impatto previsto dalle attività di manutenzione **non è significativo.**

- ❖ **Scala globale: l'impatto è estremamente positivo**, sulla base delle considerazioni di seguito riportate. Infatti, in considerazione del fatto che l'impianto fotovoltaico è assolutamente privo di emissioni aeriformi, non sono previste interferenze con la componente atmosfera che anzi, considerando una scala più ampia, non potrà che beneficiare delle mancate emissioni riconducibili alla generazione di energia tramite questa fonte rinnovabile. A tale riguardo, dal confronto con altre metodologie disponibili per la produzione di energia emerge che tra i sistemi di riduzione delle emissioni di gas serra, l'Energia Fotovoltaica rappresenta, allo stato attuale della tecnologia, il sistema di produzione energetica con il rapporto costi/benefici di gran lunga più alto.

In merito al Clima, per l'assenza di processi di combustione e/o processi che comunque implicano incrementi di temperatura e per la mancanza totale di emissioni, la realizzazione e il funzionamento di un impianto fotovoltaico non influiscono in alcun modo sulle variabili microclimatiche dell'ambiente circostante.

11.4. EFFETTI SULL'AMBIENTE FISICO

Il territorio oggetto di studio presenta caratteristiche tali che gli effetti conseguenti alla realizzazione del progetto sull'ambiente fisico, risulteranno limitati, sempre che vengano seguite le indicazioni contenute nel capitolo sulle mitigazioni. Gli impatti presi in considerazione nei paragrafi che seguono sono:

- Geologia e geomorfologia: erosione del suolo e stabilità dei versanti;
- Ambiente idrico: inquinamento delle falde idriche;
- Occupazione del territorio.

11.4.1. Geologia e geomorfologia

Le opere da realizzare implicano influenze estremamente localizzate e circoscritte, mentre qualunque processo dinamico di evoluzione geologica di un paesaggio hanno una scala e un'estensione estremamente superiore.

Per l'accesso si usufruirà quasi del tutto della viabilità esistente, per cui saranno ridotti al minimo gli effetti provocati dai tagli necessari all'apertura della viabilità interna di servizio che, in ogni caso, per via della natura litologica del sito, non comporteranno fenomeni di erosione e sedimentazione.

Dalle indagini eseguite (vedi Relazione Geologica allegata al progetto) si sono ottenute indicazioni inerenti alla geologia dei luoghi, la morfologia, la tettonica, la idrogeologia, la stratigrafia ed i parametri geotecnici indispensabili al calcolo delle platee per la posa delle cabine e del locale di servizio.

I lavori da realizzare non creano turbativa all'assetto idrogeologico dell'area.

Dallo studio eseguito si può dare un giudizio positivo alla realizzazione dell'opera.

11.4.2. Ambiente idrico

Le ripercussioni che le attività di cantiere possono esercitare su quest'elemento ambientale, derivano da un possibile sversamento accidentale di oli lubrificanti ad opera del parco macchine impiegato: eventuali rilasci di liquidi e di sostanze inquinanti esauste a fine ciclo di lavorazione saranno trattate in base alle norme relative al loro smaltimento.

Alterazione della qualità delle acque superficiali

Nella fase di apertura del cantiere e di realizzazione delle opere potrà verificarsi qualche leggera e temporanea interazione con il drenaggio delle acque superficiali: il completo ripristino dello stato dei luoghi, ad ultimazione dei lavori, eliminerà eventuali problemi sorti durante le operazioni iniziali. In fase di esercizio non si producono impatti su questa componente.

Alterazione della qualità delle acque sotterranee

L'installazione dei moduli fotovoltaici, montati su inseguitori monoassiali ancorati al suolo tramite pali in acciaio direttamente infissi tramite macchinari battipalo, non è in grado di alterare la qualità delle acque sotterranee. I possibili impatti possono verificarsi durante la fase di cantiere e sono legati alla possibilità di sversamenti accidentali di oli lubrificanti dai macchinari, di additivi chimici, idrocarburi od oli minerali: la riduzione di tale impatto, minimo ed estremamente localizzato, avverrà adottando le specifiche norme di sicurezza per la sostituzione e lo smaltimento di queste sostanze.

Inoltre, verrà messo in atto un sistema di prevenzione adottando specifici accorgimenti (dotazione di sistemi di contenimento e raccolta di eventuali sversamenti) per cui l'effetto delle attività di costruzione sulle acque sotterranee non sarà significativo.

In fase di esercizio non si verificano alterazioni di questa componente.

11.4.3. Occupazione del territorio

Nel caso in esame ovvero di un AGROVOLTAICO, la superficie effettivamente occupata dalle componenti dell'impianto fotovoltaico è quello delle cabine di campo e delle piste, essendo nell'ordine di circa 17,83 ha ettari ad impianto finito, è relativamente poco significativa se si considera la vastità della superficie agricola disponibile nell'intorno e la presenza di impianti fotovoltaici già in produzione.

Per ovviare ad una eventuale perdita di fertilità del suolo, il progetto è stato sviluppato come agrovoltaico. Con tale terminologia, si intende utilizzare tutta la superficie agricola disponibile compresa parte di quella coperta dai moduli fotovoltaici per le normali attività agricole: il dettaglio di quanto verrà messo in pratica, sotto il profilo agronomico, è specificato nella relazione agronomica. Inoltre, per minimizzare eventuali perdite di fertilità, ipotesi assai remota, sono state predisposte apposite analisi su molteplici campioni che saranno compiute nel corso della durata dell'impianto.

In base alle considerazioni sopra esposte, l'occupazione di suolo può essere considerata trascurabile.

11.5. EFFETTI SULLA FLORA E SULLA FAUNA

Per quanto riguarda gli effetti sulla flora e sulla fauna occorre distinguere la fase di costruzione dalla fase di esercizio.

11.5.1. Impatto sulla flora

Fase di costruzione

Le principali azioni che possono alterare l'elemento vegetale, durante la fase di costruzione, sono quelle legate all'asportazione di copertura vegetale nella superficie interessata dall'impianto per effetto dei lavori necessari alla realizzazione degli scavi per le opere elettriche.

In considerazione che l'area di intervento è estremamente limitata e che le caratteristiche pioniere di moltissime specie vegetali, come descritto nel paragrafo relativo, consentono un elevato assorbimento dell'impatto, possiamo concludere che sia nullo l'impatto sulla copertura vegetale.

Fase di esercizio

La perdita di manto vegetale sarà limitata all'occupazione di superfici unicamente nella zona in cui saranno posizionate le piazzole per il posizionamento delle cabine di campo e dei depositi agricoli. I moduli fotovoltaici, invece, saranno montati su "inseguitori monoassiali" ancorati al suolo tramite pali in acciaio direttamente infissi nel terreno con un ingombro in pianta pari a circa 200 m². L'area complessivamente coinvolta risulta essere una superficie poco significativa.

Una volta che il l'impianto fotovoltaico sarà in funzione, nessuna attività produrrà impatti sulla flora, quindi l'impatto sulla vegetazione l'impatto sulla vegetazione non sarà significativo.

11.5.2. Impatto sulla fauna

Per la trattazione di questo aspetto è necessario considerare che l'area di interesse del progetto è un'area agricola periodicamente soggetta alle normali lavorazioni. Questa condizione determina la quasi totale assenza di fauna proprio dovuta al disturbo se pur periodico dalle attività agricole.

Fase di costruzione

Durante i lavori di realizzazione dell'impianto fotovoltaico gli impatti maggiori sono dovuti al disturbo causato dal rilascio di materia (gas, liquidi e solidi, polvere) ed energia (rumore, luci, vibrazioni), che provocano l'allontanamento delle specie faunistiche più sensibili: terminata la fase di cantiere ed estinto il rumore legato alla movimentazione dei mezzi, le specie allontanatesi tenderanno gradualmente a ripopolare l'area.

Un altro impatto da considerare è costituito dalla possibilità, per tutte le specie animali, di restare vittime del traffico durante il passaggio dei mezzi di lavoro: infatti, per alcune specie la mortalità per collisione con veicoli rappresenta una percentuale notevole.

Un altro effetto negativo è il disturbo causato alla fauna in fase di riproduzione durante l'esecuzione delle opere.

Per ciò che concerne il probabile fenomeno “*abbagliamento*” e “*confusione biologica*” sull’avifauna, le ricerche effettuate, che andrebbero ulteriormente approfondite, non hanno consentito di risalire a studi specifici, per cui, sarebbe opportuno valutare, in ogni caso, l’effetto riflettente delle aree pannellate sul comportamento della fauna avicola acquatica migratoria, effetto che risulta essere sempre più basso dato l’impiego di moderni moduli fotovoltaici con superfici vetrate meno riflettenti.

In considerazione del fatto che i tempi di realizzazione del presente progetto non sono estremamente brevi (lo sviluppo di nuove tipologie di pannelli a ridotto abbagliamento è in forte aumento), che le strutture dell’impianto e le opere connesse hanno uno sviluppo in altezza estremamente limitato, e altresì del fatto che si tratta comunque di impatti reversibili e circoscritti, questi ultimi possono ritenersi **compatibili**.

Fase di esercizio

Durante l’esercizio dell’impianto non sono previste interferenze con la fauna, visto che la recinzione, costituita da pali metallici e rete metallica zincata, avrà un’altezza pari a 2 m: **l’impatto sulla fauna non sarà significativo**.

11.6. IMPATTO SUL PAESAGGIO

Il presente progetto pur non essendo sottoposto ad autorizzazione paesaggistica in base al decreto del Presidente della Repubblica n°31 del 2017 (cfr 5.9. *D.Lgs 22 GENNAIO 2004, N. 42 “CODICE DEI BENI CULTURALI E DEL PAESAGGIO”*) è stato comunque oggetto di un’attenta analisi paesaggistica al fine di poter inserire le opere progettate nello scenario complessivo senza che ne vengano alterati i valori percettivi.

Pur trattandosi di un contesto agricolo, risulta importante caratterizzare “il contesto paesaggistico preesistente” per poterne stabilire le peculiarità e, quindi, valutare gli effetti che le opere in progetto potrebbero produrre su di esso.

11.6.1. Analisi del contesto paesaggistico

Scelta del sito in relazione alle problematiche di impatto sul paesaggio

Lo sviluppo dell’energia fotovoltaica negli ultimi anni, in Italia, ma soprattutto all’estero, ha determinato la necessità di una valutazione paesaggistica e non soltanto ecologico ambientale, dei progetti di installazioni fotovoltaiche.

Tale necessità è frutto non soltanto del crescente impegno per uno sviluppo sostenibile, ma anche di politiche più generali volte a garantire una qualità paesaggistica diffusa per la quale i principi della Convenzione Europea del Paesaggio (Firenze 2000) sono un bene prezioso.

11.6.2. Considerazioni sulla visibilità dell’area e mitigazione dell’impatto

La realizzazione di questo tipo di impianto offre ben poche possibilità di mitigazione dell’impatto sul paesaggio, in considerazione che la presenza stessa dei pannelli è fonte di alterazione percettiva dell’integrità del paesaggio stesso.

Coscienti di quanto affermato l'unica possibilità di minimizzare l'impatto sul paesaggio consiste nello scegliere in fase "preliminare" il luogo nel quale l'alterazione risulti la meno impattante possibile. Questa scelta può trovare applicabilità analizzando diversi parametri, il primo riguarda la "visibilità" del luogo scelto.



Figura 11.1. – Vista dell'area interessata dal futuro impianto agrovoltaico.



Figura 11.2. – Vista dell'area interessata dal futuro impianto agrovoltaico.



Figura 11.3. – Vista dell'area interessata dal futuro impianto agrovoltaico.

11.6.3. Intervisibilità: generalità e analisi GIS

L'analisi di intervisibilità contribuisce alla realizzazione dello studio di impatto visivo, fissati dei punti di osservazione, permette di stabilire l'entità delle percezioni delle modifiche che la realizzazione di una determinata opera ingegneristica ha sulla conformazione dei luoghi.

I GIS, a partire da Modelli Digitali del Terreno (DTM), consentono di realizzare tale analisi che, mediante operazioni di Map Algebra, permette la redazione di apposite carte tematiche atte a differenziare il territorio in funzione del loro potenziale di intervisibilità, fornendo importanti strumenti di ausilio nella fase di progettazione e localizzazione di nuovi manufatti.

Il problema dell'intervisibilità è da tempo presente in letteratura per quanto concerne una particolare applicazione di navigazione marittima: il calcolo della distanza di minima visibilità, espressa in miglia marine, consiste nel determinare la distanza alla quale risulta visibile un faro da una barca che si trova nel punto diametralmente opposto ad esso, cioè sulla linea dell'orizzonte (Tavole Nautiche dell'Istituto Idrografico della Marina Militare Italiana).

È noto che il potere risolutivo dell'occhio umano è pari ad un arco di 1 minuto (1/60 di grado), per cui è possibile calcolare la dimensione minima che un oggetto deve avere per essere visto da una determinata distanza.

I software GIS, mediante apposite funzioni, consentono di costruire file raster, sovrapponibili al territorio indagato, dove ad ogni cella (pixel) corrisponde un valore che indica da quanti punti di osservazione, preventivamente fissati dall'utente, quella stessa cella risulta visibile. Se il punto di osservazione è uno solo, il valore attribuito al pixel è uguale ad 1 o a 0 in base alla possibilità di vedere o meno l'area da esso racchiuso. Nel caso in cui si consideri la visibilità da una strada, si può utilizzare una polilinea come insieme di possibili punti di osservazione.

L'utente, oltre alla dimensione della cella, può stabilire 9 grandezze caratteristiche:

- l'altezza del punto di osservazione;
- l'incremento da aggiungere all'altezza del punto di osservazione;

- l'incremento da aggiungere all'altezza delle celle osservate;
- l'inizio e la fine dell'angolo di vista orizzontale;
- il limite superiore e inferiore dell'angolo di vista verticale;
- il raggio interno ed esterno per delimitare l'area di visibilità dal punto di vista.

Poiché la visibilità lungo il raggio proiettante è invertibile (dal punto osservato è visibile il punto di osservazione), l'intervisibilità può essere utilizzata anche per stabilire da quali celle sia possibile vedere un bersaglio collocato in una certa posizione. È questo l'approccio adottato nelle applicazioni GIS.

I programmi per tener conto della curvatura terrestre e della rifrazione, introducono delle correzioni sulle quote fornite dal DTM mediante la seguente formula:

$$Z_a = Z_s - F\left(\frac{D^2}{2R}\right) + 0,13F\left(\frac{D^2}{2R}\right)$$

Dove:

Z_a = valore corretto della quota;

Z_s = valore iniziale della quota;

D = distanza planimetrica tra il punto di osservazione e il punto osservato;

R= Raggio terrestre assunto pari a 6.370 km.

Il terzo termine tiene conto della rifrazione geodetica della luce visibile.

In definitiva:

$$Z_a = Z_s - 0,87F\left(\frac{D^2}{2R}\right)$$

Basandosi su quanto appena esposto è stata prodotta la carta della intervisibilità potenziale, nella quale sono riportate in verde le aree in cui l'impianto in progetto risulterà visibile e in rosa le aree con assenza di intervisibilità.



Figura 11.4. – Carta dell’Intervisibilità Potenziale.

11.6.4. Scelta dei punti di presa fotografici

L’individuazione e la scelta dei punti di presa si è articolata in base a quanto previsto dal D.Lgs 22.01.2004 n.42-art.146, comma2° - “Codice dei Beni Culturali e del Paesaggio”.

I punti di osservazione e di rappresentazione fotografica dello stato attuale dell’area d’intervento e del rispettivo contesto paesaggistico, sono stati individuati e ripresi da luoghi di normale accessibilità e da percorsi panoramici, dai quali è possibile cogliere con completezza le fisionomie fondamentali del territorio. Inoltre, tali punti, sono stati presi tenendo conto soprattutto della vincolistica presente nell’area come quella Paesaggistica tra cui Fiumi, Torrenti e corsi d’acqua (art.142 let.c) Foreste e boschi (art. 142 let.g) Laghi ed invasi artificiali (art.142 let.b) oppure beni d’interesse archeologico (art.10), tratturi (art.10) e beni monumentali (art.10) come di seguito riportato.

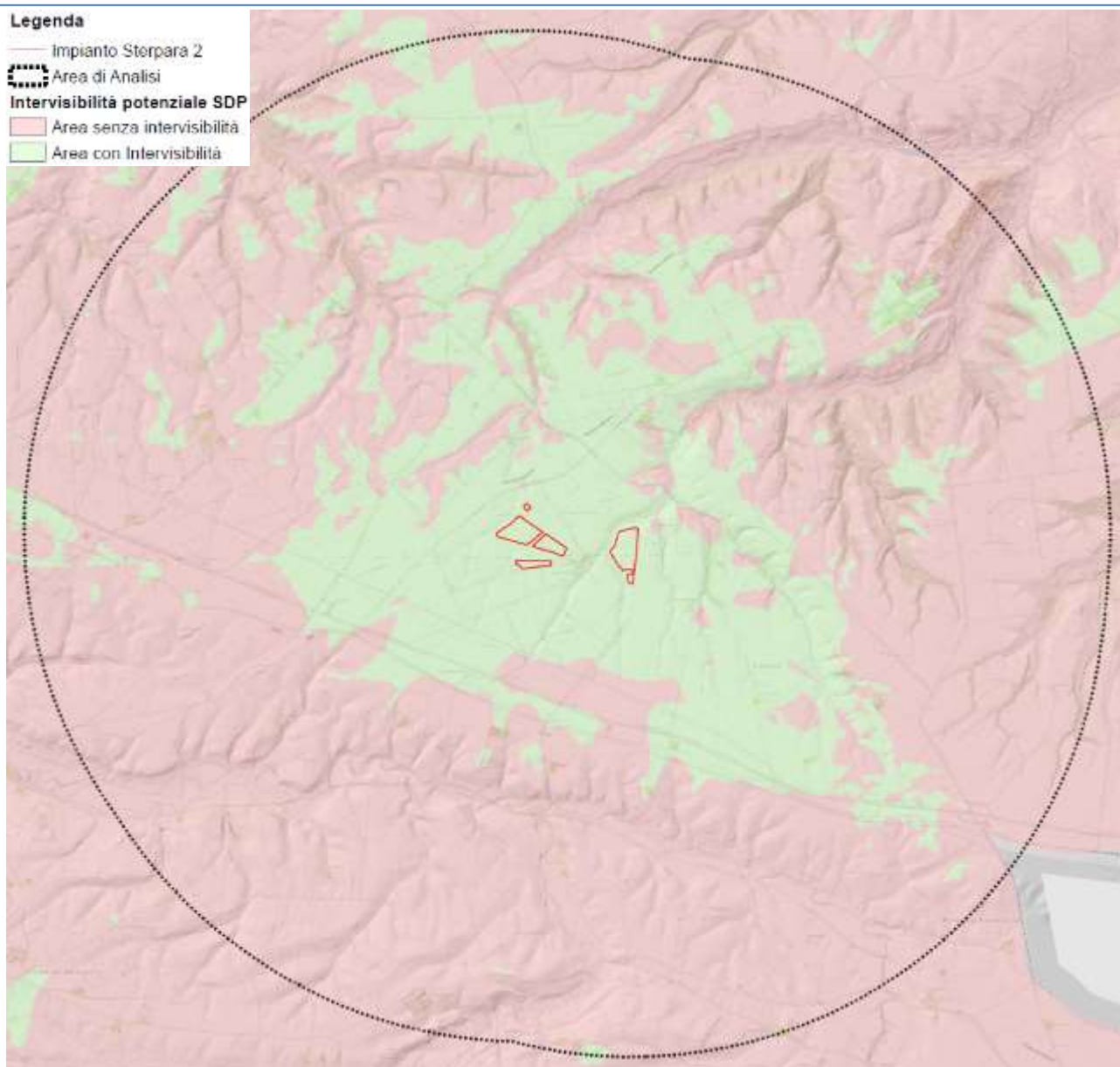

Figura 11.5. – Carta dei Vincoli.

In base a quanto sopra documentato, ovvero in base all'intervisibilità potenziale, luoghi di normale accessibilità e percorsi panoramici, nonché la vincolistica, sono stati individuati i punti di presa fotografici dai quali si è poi proceduto ad eseguire le simulazioni post operam attraverso lo strumento del rendering fotografico anche definito foto inserimento.

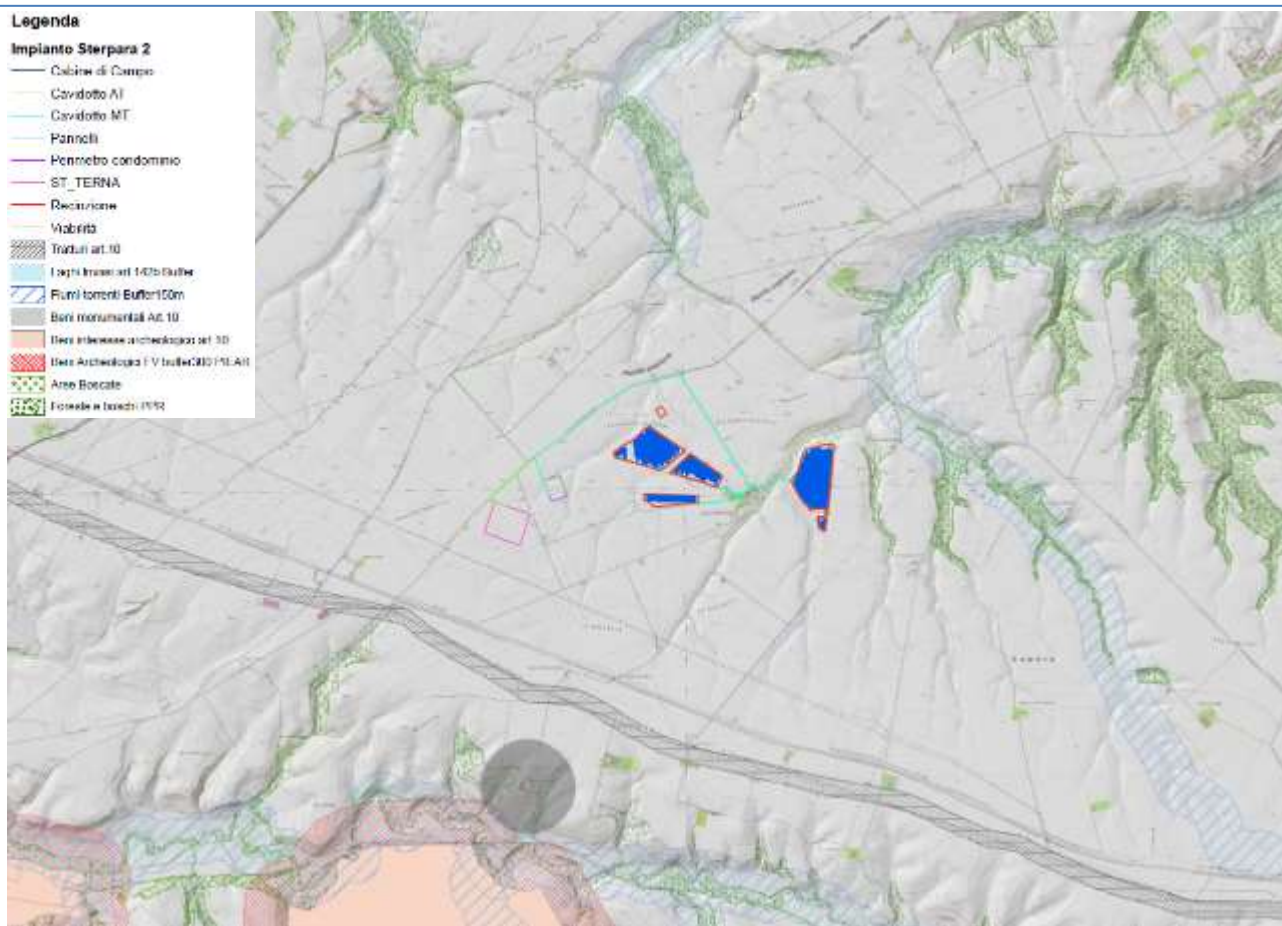

Figura 11.6. – Carta dei punti di presa fotografici.

11.6.5. Documentazione fotografica e simulazione intervento

Uno dei primi documenti che vengono realizzati per documentare lo stato dei luoghi e avere una traccia dello stato di fatto è il report fotografico. Tale documentazione risulta essere la forma in assoluto la più oggettiva possibile dato che si tratta di una mera riproduzione di quello che esiste nel contesto in cui è inserito.

Questa particolare caratteristica delle fotografie ha indotto il legislatore ad utilizzare tale documento anche per creare virtualmente lo stato *post operam*, cercando in tal modo di minimizzare la soggettività degli operatori. Nello specifico, ottenuta la intervisibilità, ovvero le aree dalle quali è possibile vedere l'impianto in progetto, il passo successivo è quello di individuare i punti dai quali scattare le foto per eseguire i fotoinserimenti come da indicazioni contenute nell'allegato 4 del DM del 10/08/2010. Infatti nel Decreto Ministeriale viene detto che la simulazione delle modifiche

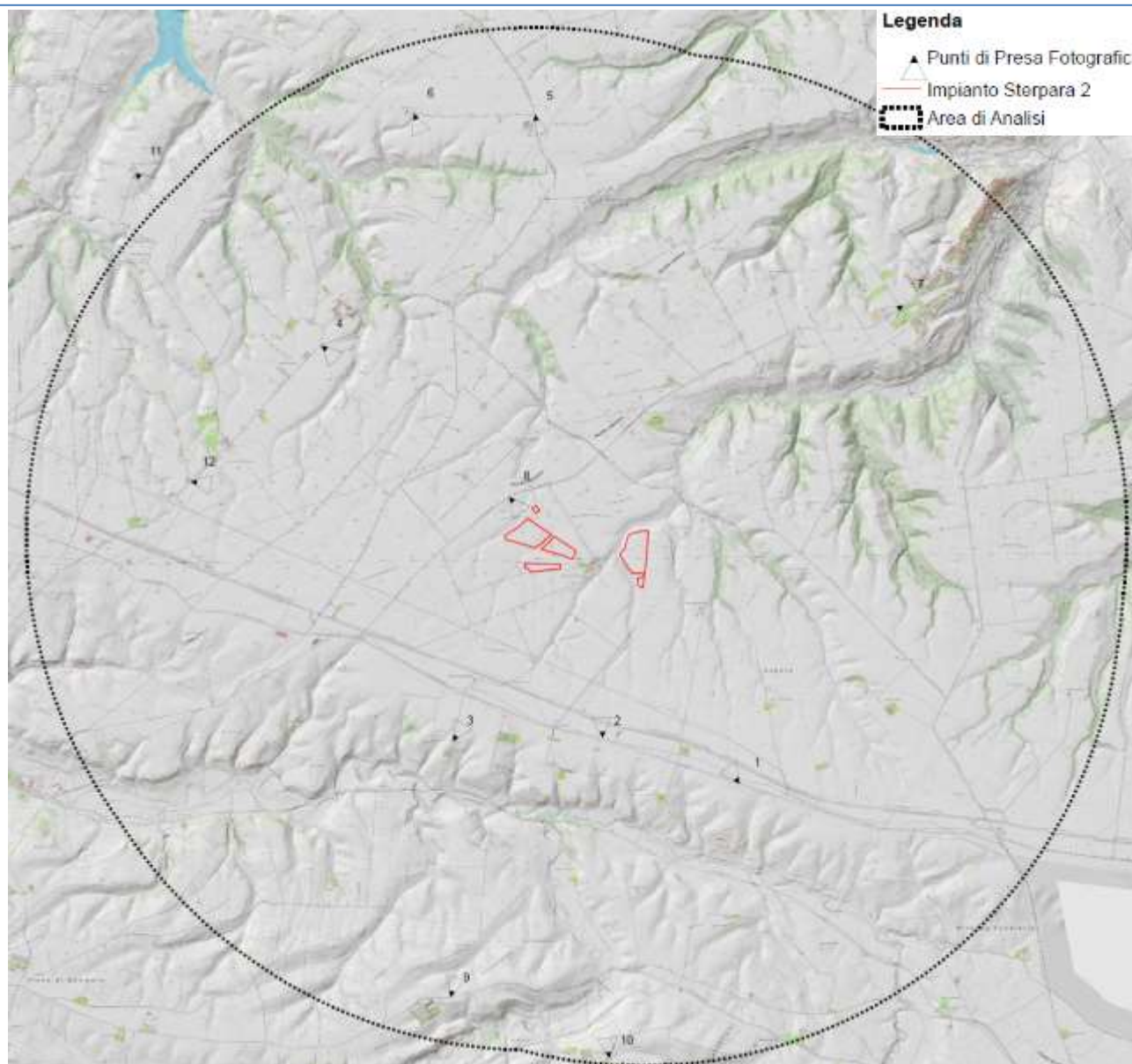
proposte, deve essere eseguita attraverso lo strumento del rendering fotografico che illustri la situazione post operam. Il rendering deve rispettare almeno i seguenti requisiti:

- essere realizzato su immagini reali ad alta definizione;
- essere realizzato in riferimento a punti di vista significativi;
- essere realizzato su immagini realizzate in piena visibilità (assenza di nuvole, nebbia, ecc.);
- essere realizzato in riferimento a tutti i beni immobili sottoposti alla disciplina del D. Lgs. n. 42/2004 per gli effetti di dichiarazione di notevole interesse e notevole interesse pubblico.

Dalla combinazione dei beni vincolati nell'area di analisi e delle aree in cui risulta presente l'intervisibilità si procede a scegliere i punti di presa fotografica in modo da ottemperare a quanto richiesto dal decreto. I risultati delle analisi appena citate, con vari gradi di dettaglio, sono stati utilizzati in campo per potersi muovere agevolmente e avere riferimenti sicuri e precisi ed essere certi di individuare correttamente i punti dai quali scattare le foto, che successivamente verranno elaborate per produrre le simulazioni o fotoinserimenti o, come definiti dal decreto ministeriale, *rendering* fotografici.

Dalle foto ottenute, scattate dai punti sopra indicati, si è proceduto a predisporre i *rendering* fotografici con inserito, nel contesto territoriale rappresentato nella foto, l'impianto in progetto, in modo da simulare quello che un ipotetico osservatore vedrebbe se l'impianto venisse realizzato.

Ovviamente, nonostante i punti scelti tengano conto delle aree in cui vi sia intervisibilità diretta, trattandosi di intervisibilità potenziale, all'atto pratico, in talune zone, l'intervisibilità fra punto di presa e impianto non esiste, magari per la presenza di ostacoli, piccole ondulazioni del terreno, formazioni arboree, ecc.

Di seguito sono mostrate alcune foto riprese da diversi punti di presa ottenuta attraverso le precedenti elaborazioni. Per la visualizzazione di tutte le foto e i relativi fotoinserimenti si rimanda alla Relazione Paesaggistica.

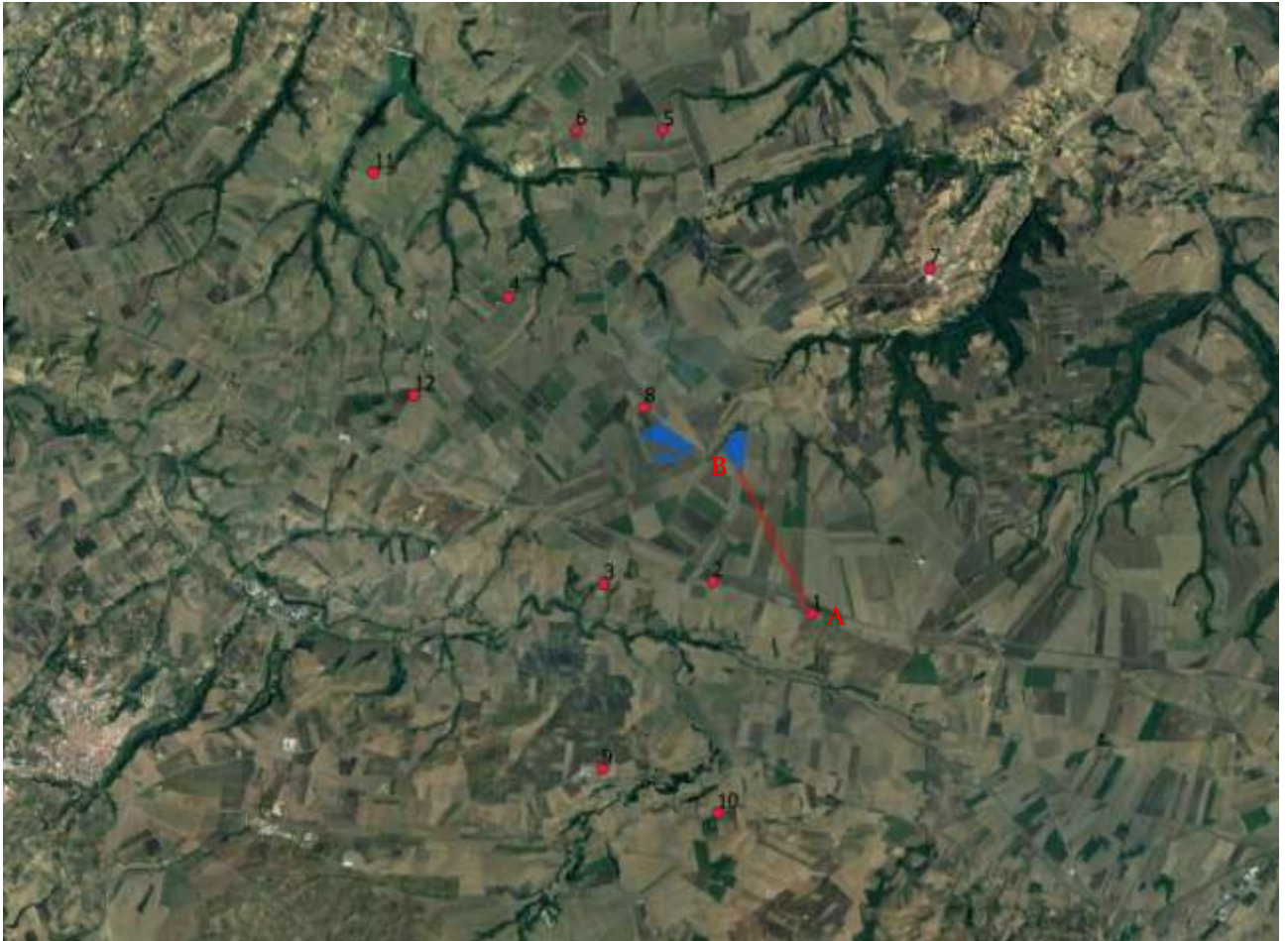

Stralcio Punto di Presa n°1

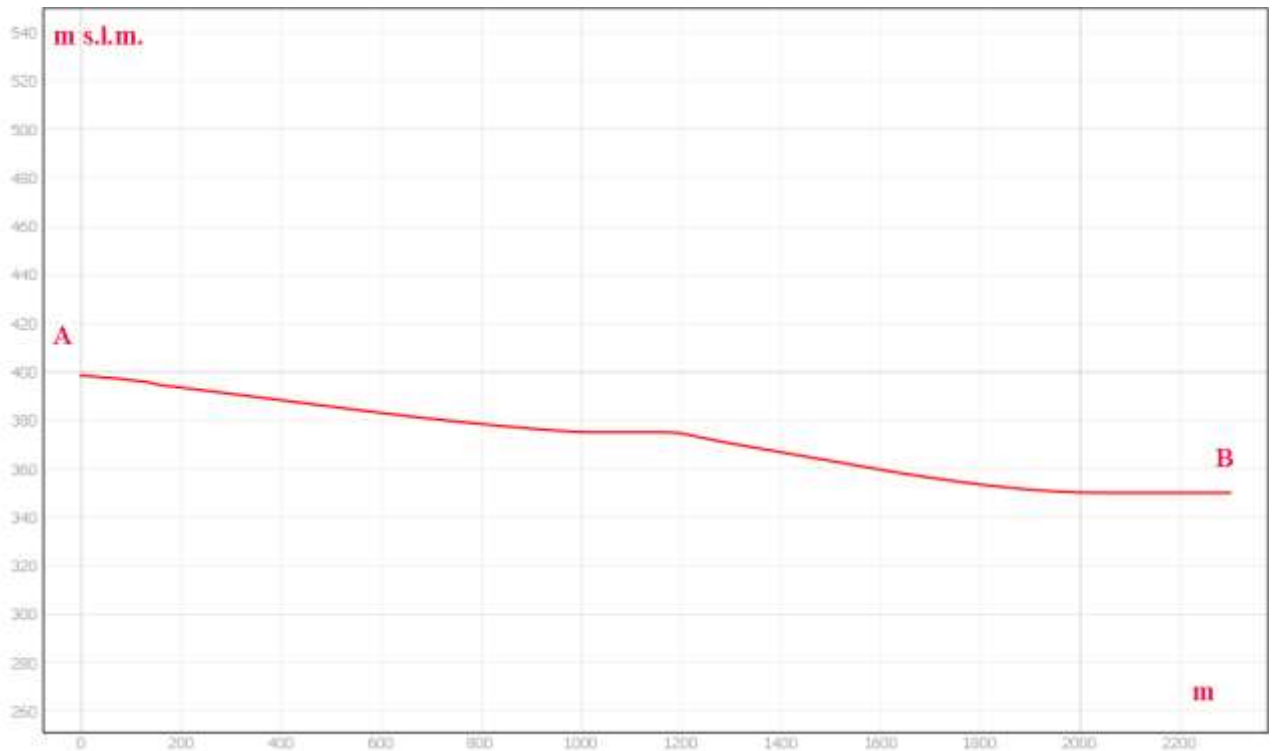

Sezione morfologica del terreno- Punto di presa n°1



Foto 1a – Punto di Presa n° 1 Stato di Fatto



Foto 1b – Punto di Presa n° 1 Stato di Progetto

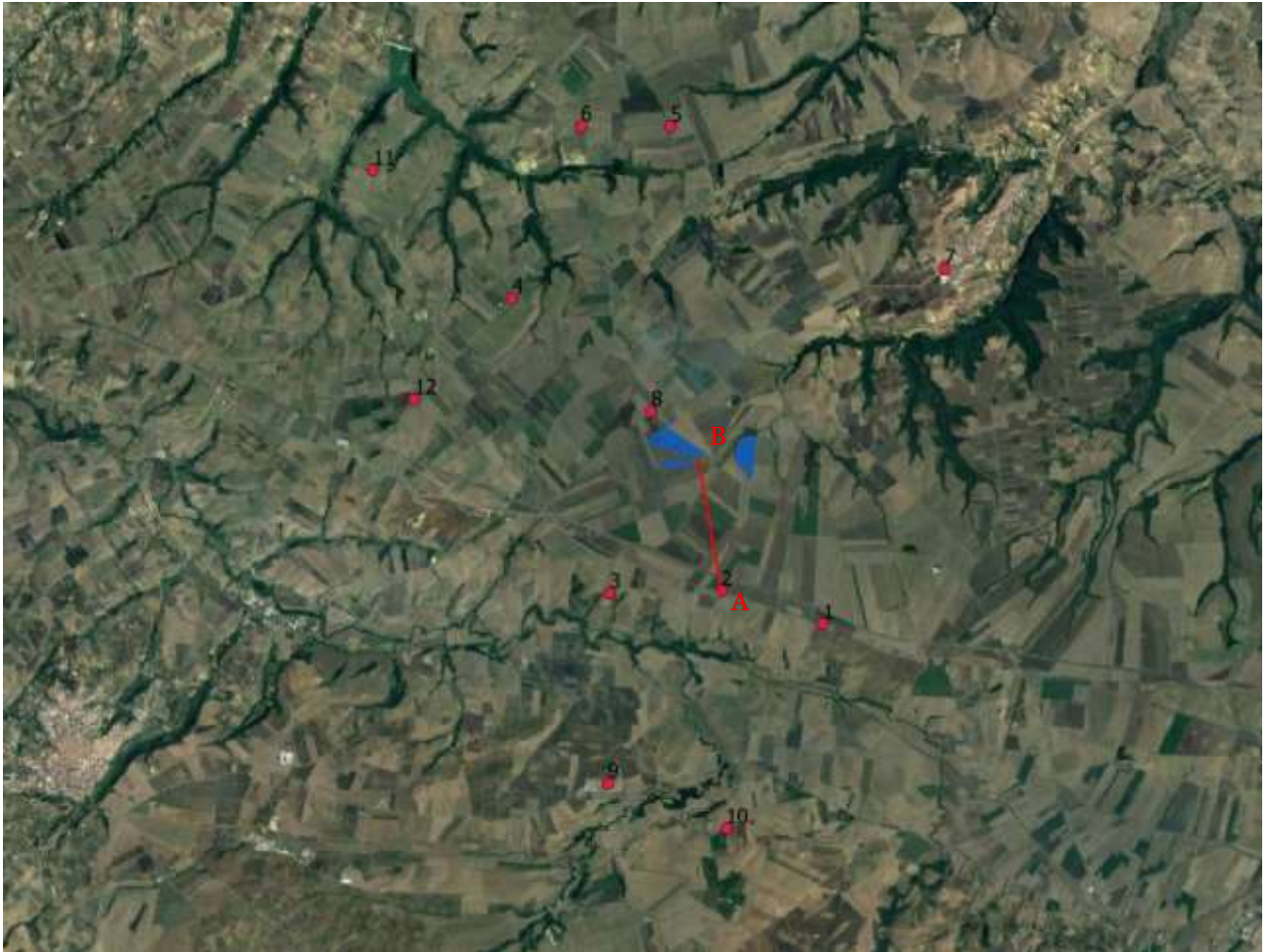

Stralcio Punto di Presa n°2

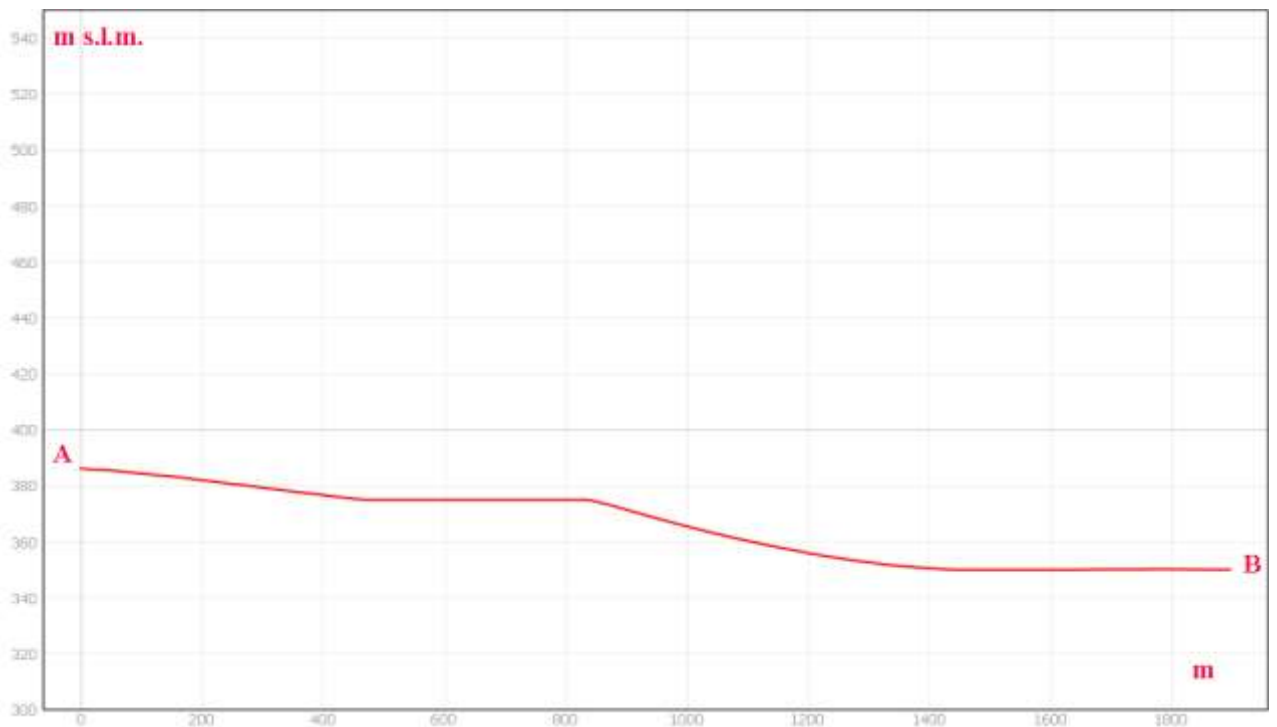

Sezione morfologica del terreno- Punto di presa n°2



Foto 2a – Punto di Presa n° 2 Stato di Fatto



Foto 2b – Punto di Presa n° 2 Stato di Progetto

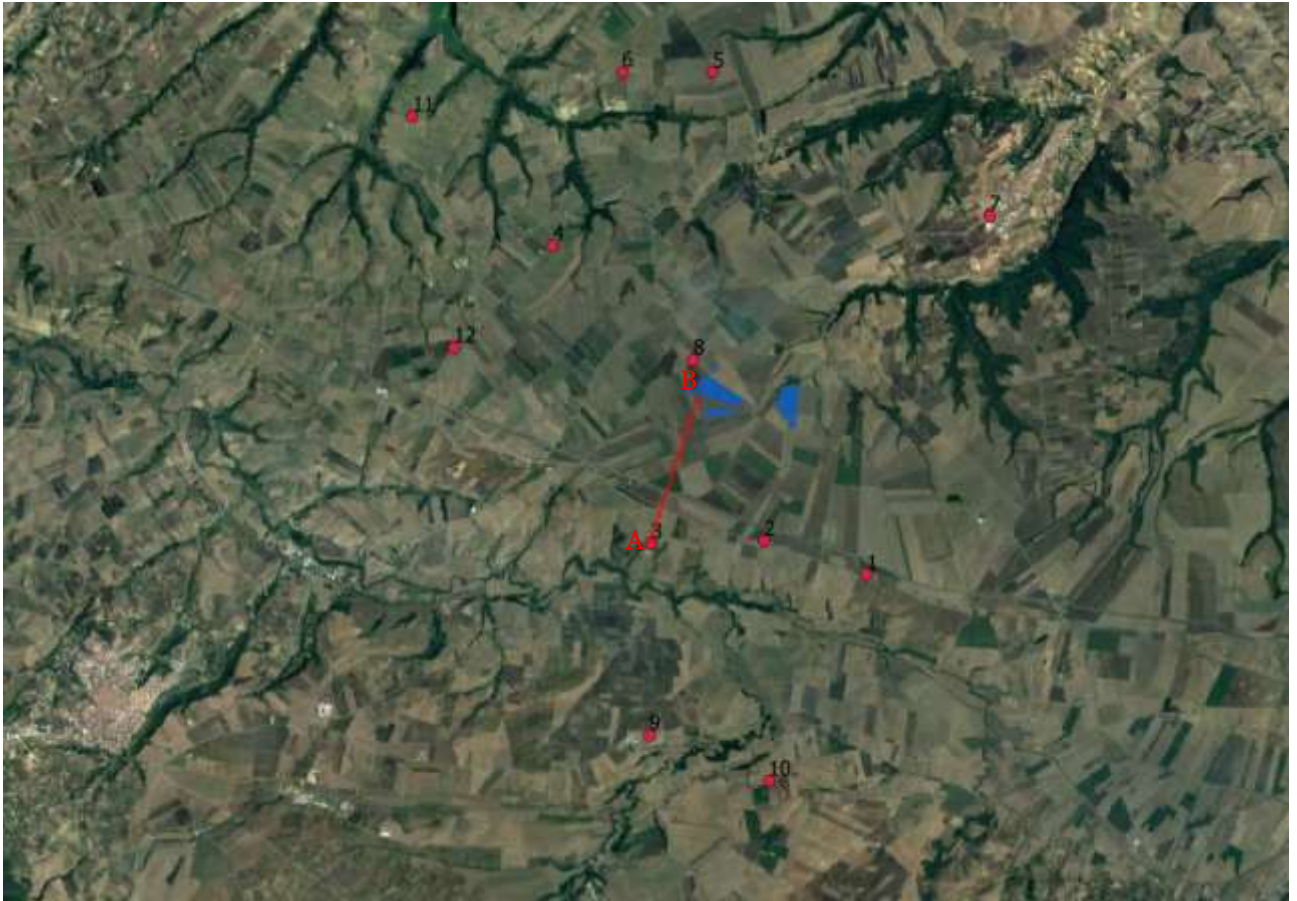

Stralcio Punto di Presa n°3



Sezione morfologica del terreno- Punto di presa n°3



Foto 3a – Punto di Presa n° 3 Stato di Fatto



Foto 3b – Punto di Presa n° 3 Stato di Progetto

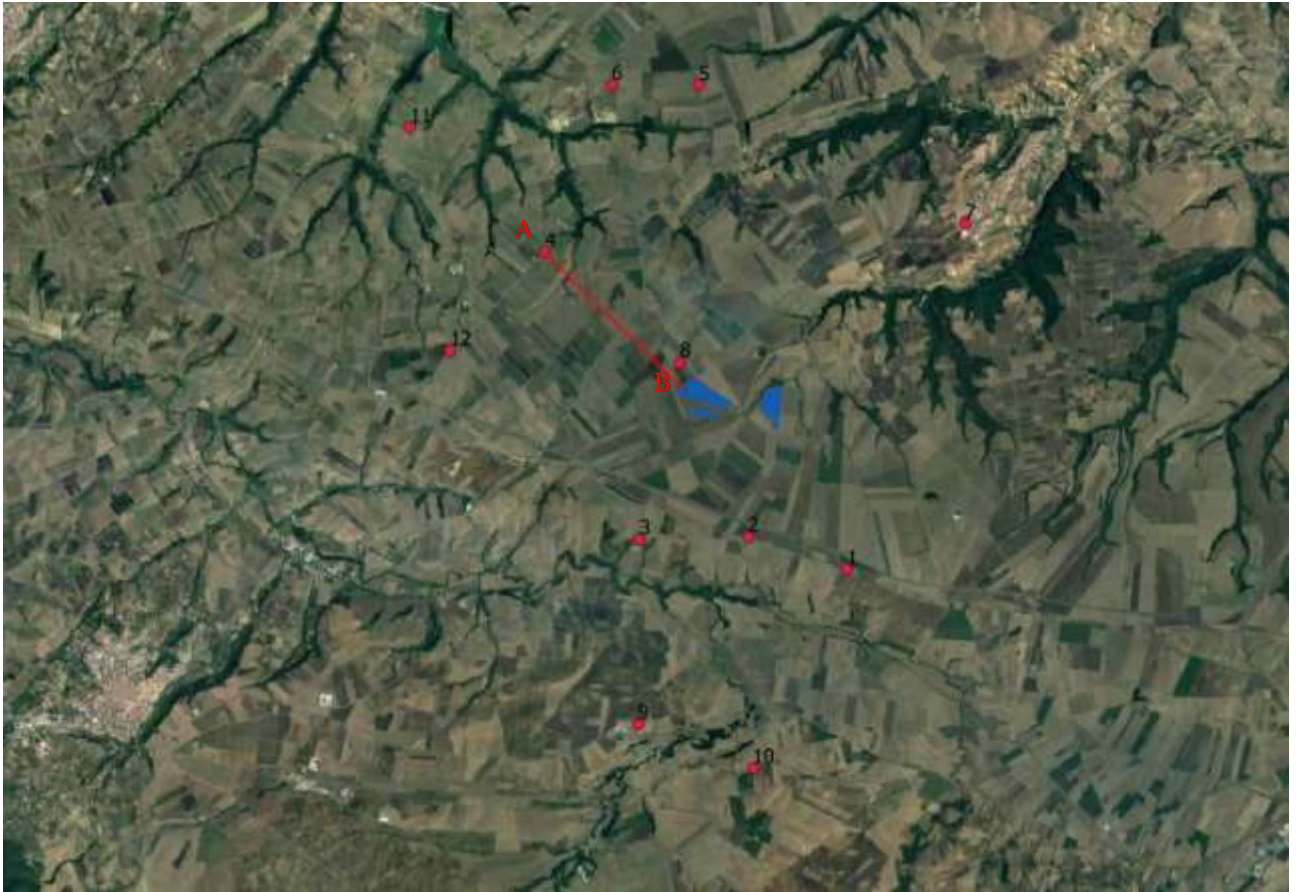

Stralcio Punto di Presa n°4

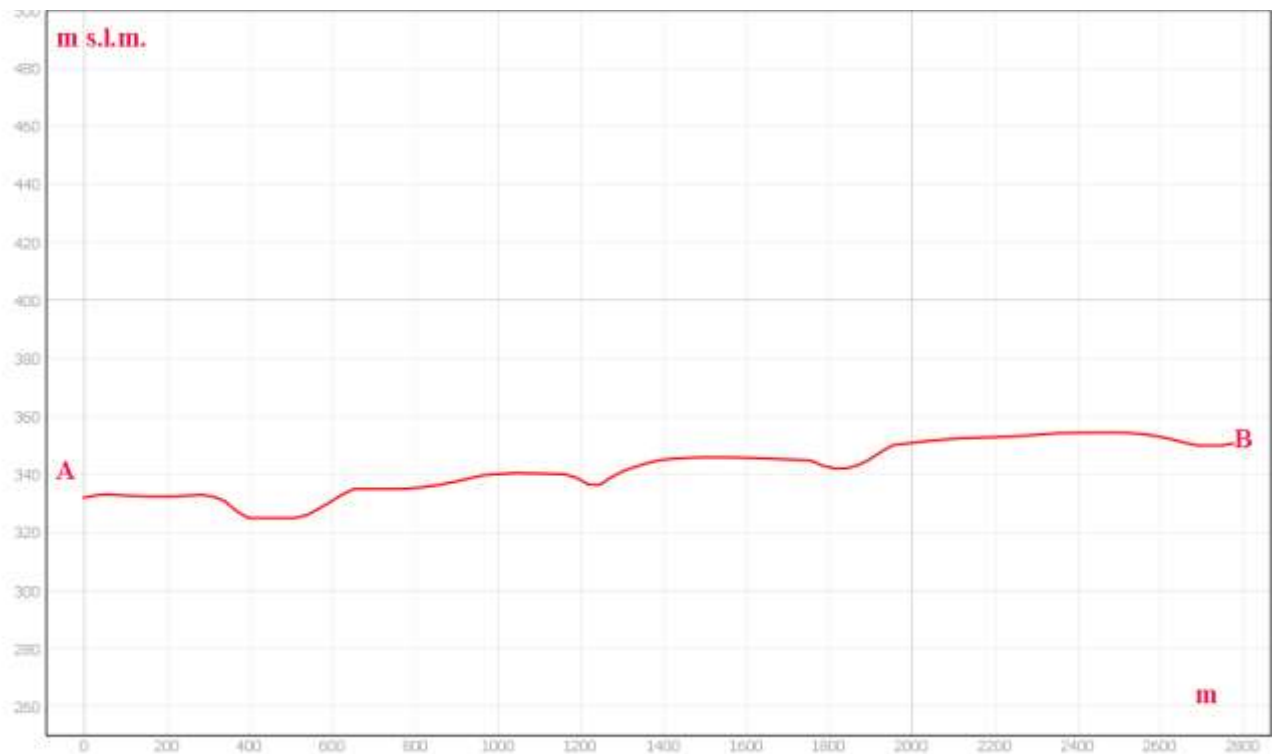

Sezione morfologica del terreno- Punto di presa n°4



Foto 4a – Punto di Presa n° 4 Stato di Fatto



Foto 4b – Punto di Presa n° 4 Stato di Progetto



Stralcio Punto di Presa n°5

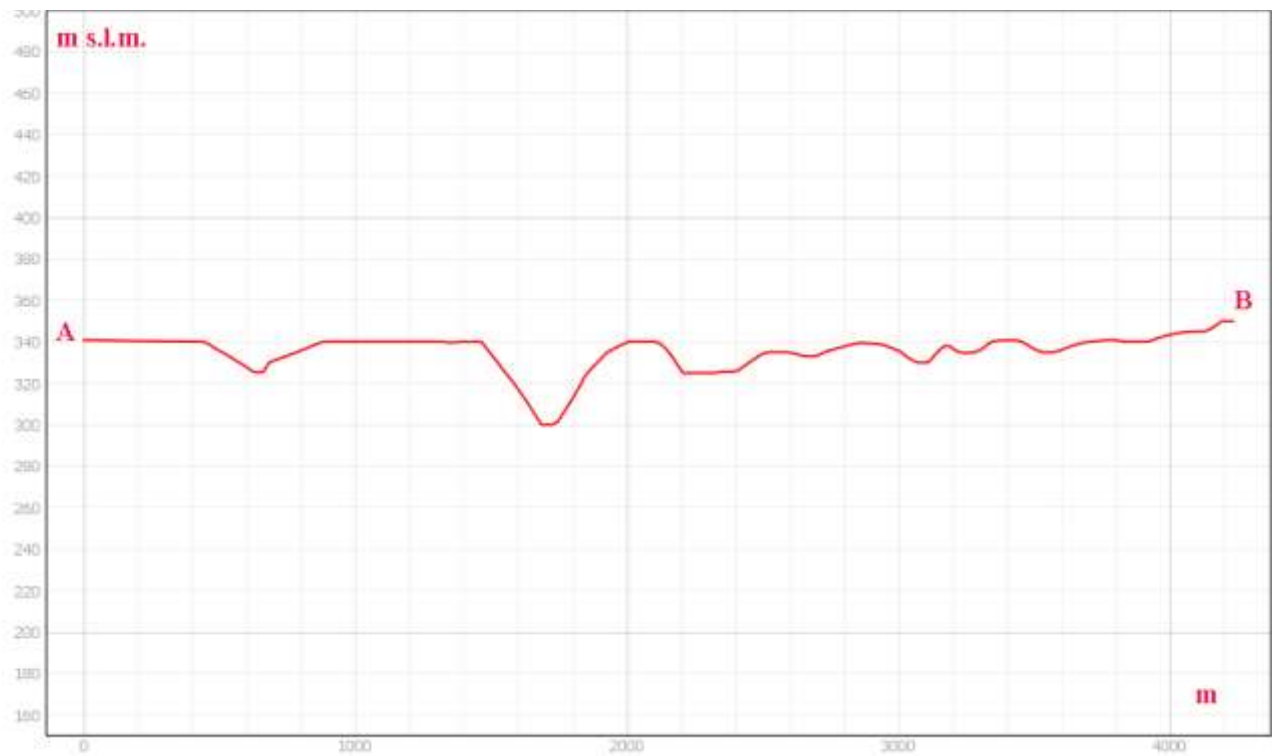

Sezione morfologica del terreno- Punto di presa n°5



Foto 5a – Punto di Presa n° 5 Stato di Fatto



Foto 5b – Punto di Presa n° 5 Stato di Progetto

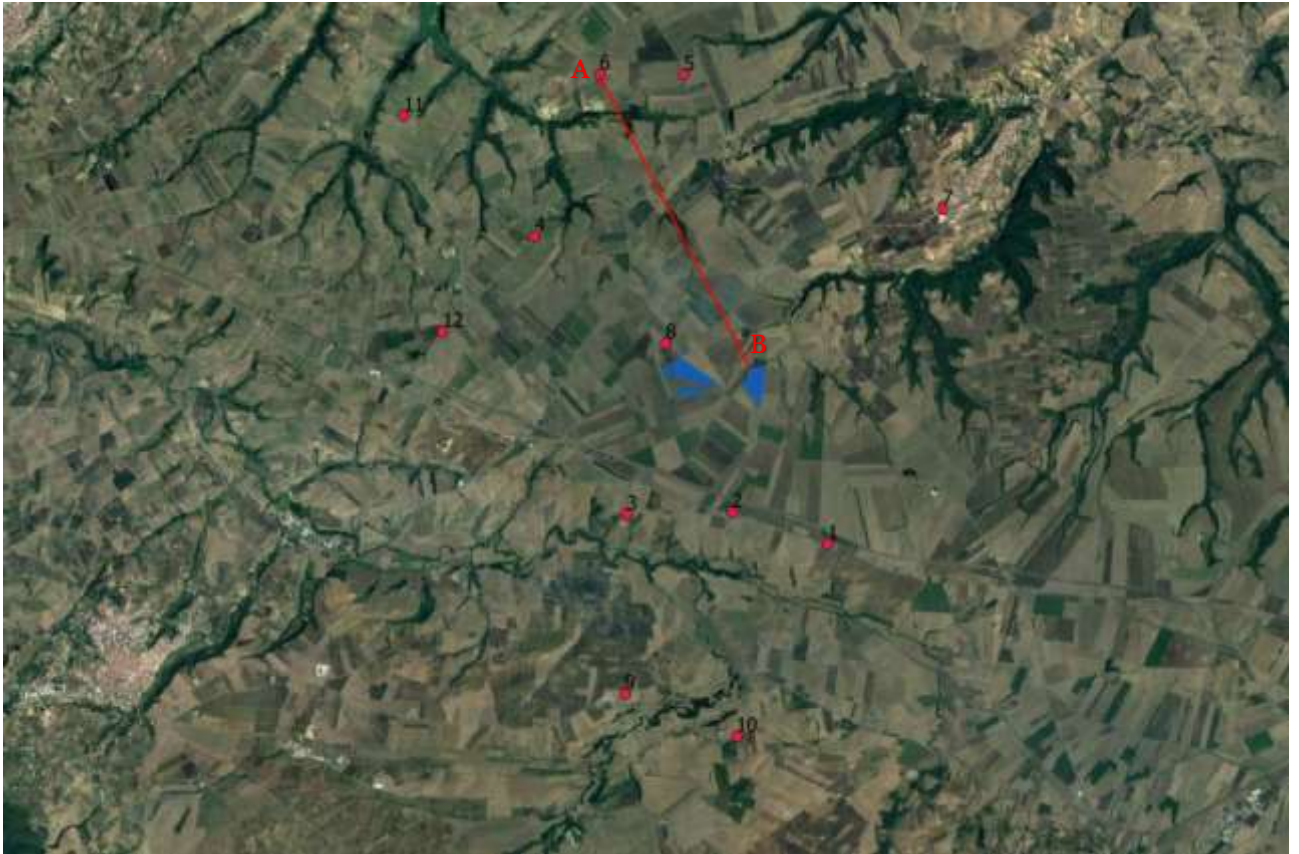

Stralcio Punto di Presa n°6

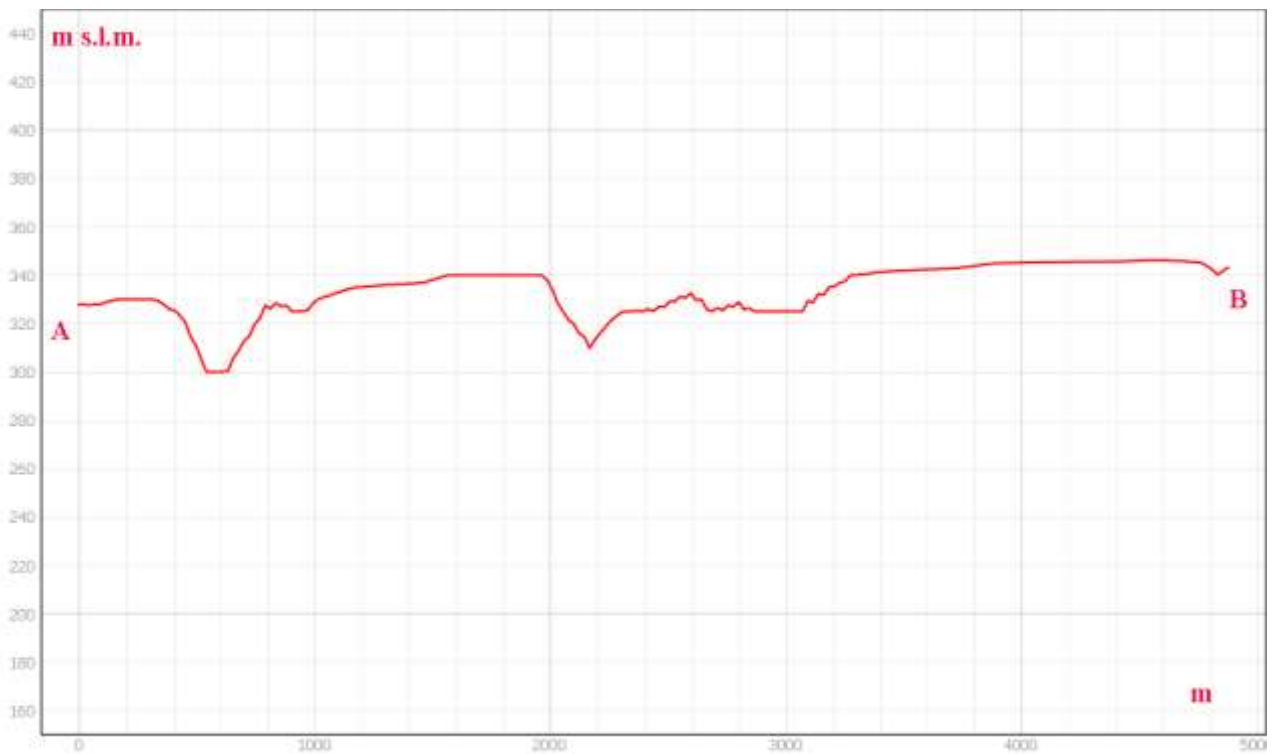

Sezione morfologica del terreno- Punto di presa n°6



Foto 6a – Punto di Presa n° 6 Stato di Fatto



Foto 6b – Punto di Presa n° 6 Stato di Progetto



Stralcio Punto di Presa n°7

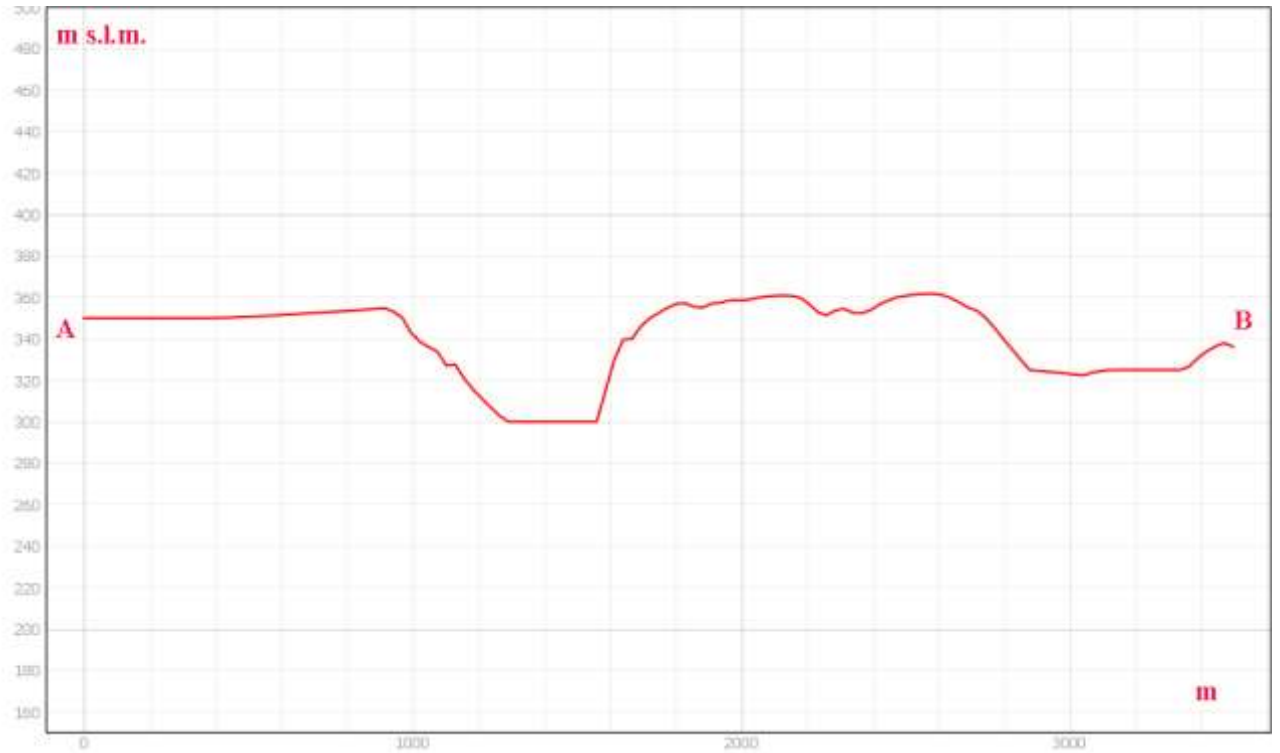

Sezione morfologica del terreno- Punto di presa n°7



Foto 7a – Punto di Presa n° 7 Stato di Fatto



Foto 7b – Punto di Presa n° 7 Stato di Progetto

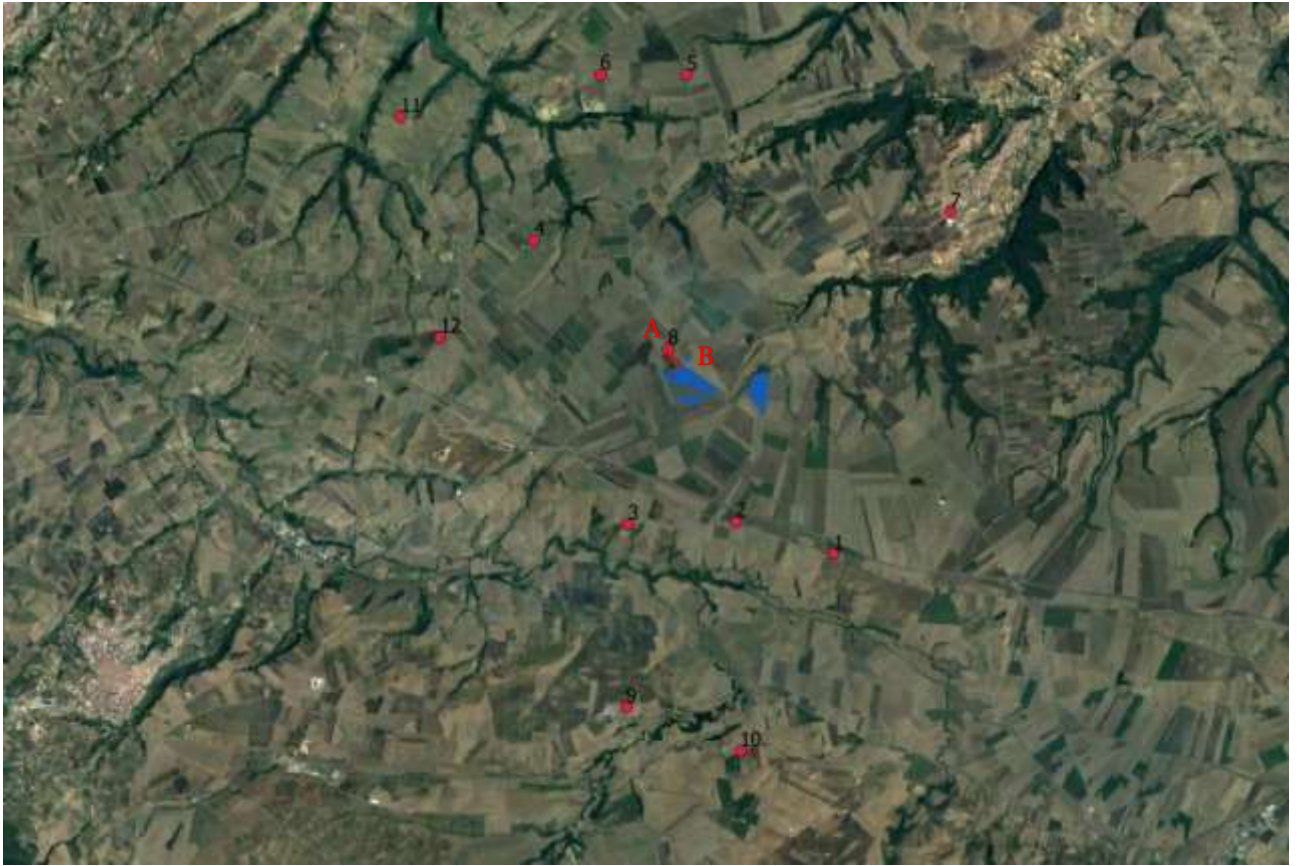

Stralcio Punto di Presa n°8

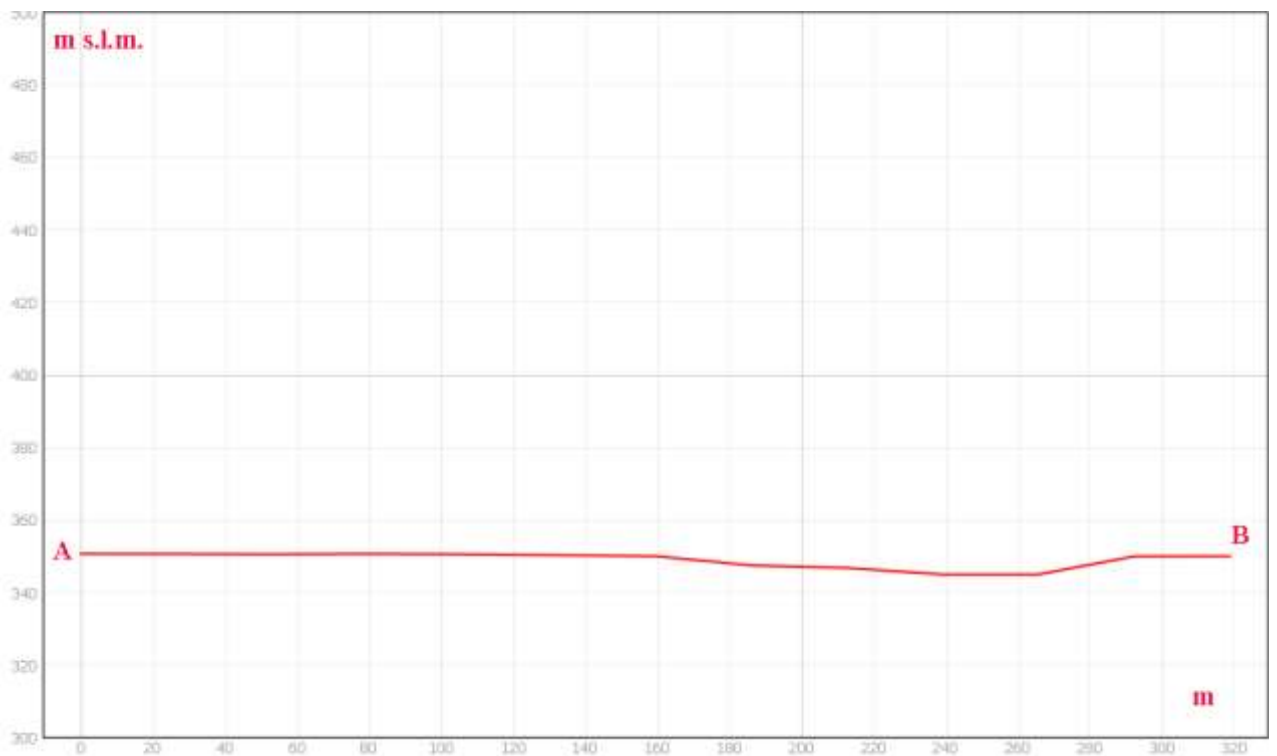

Sezione morfologica del terreno- Punto di presa n°8



Foto 8a – Punto di Presa n° 8 Stato di Fatto



Foto 8b – Punto di Presa n° 8 Stato di Progetto

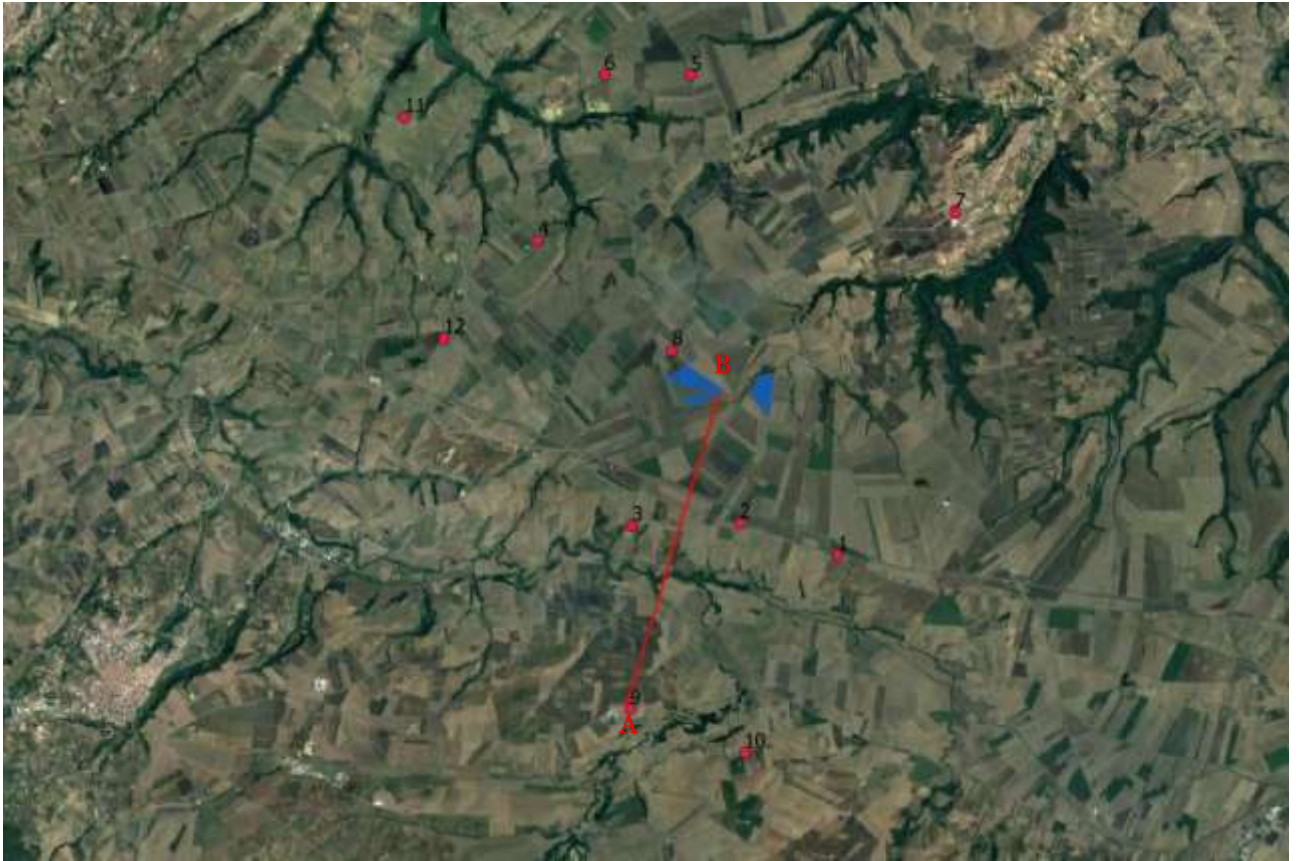

Stralcio Punto di Presa n°9



Sezione morfologica del terreno- Punto di presa n°9



Foto 9a – Punto di Presa n° 9 Stato di Fatto



Foto 9b – Punto di Presa n° 9 Stato di Progetto

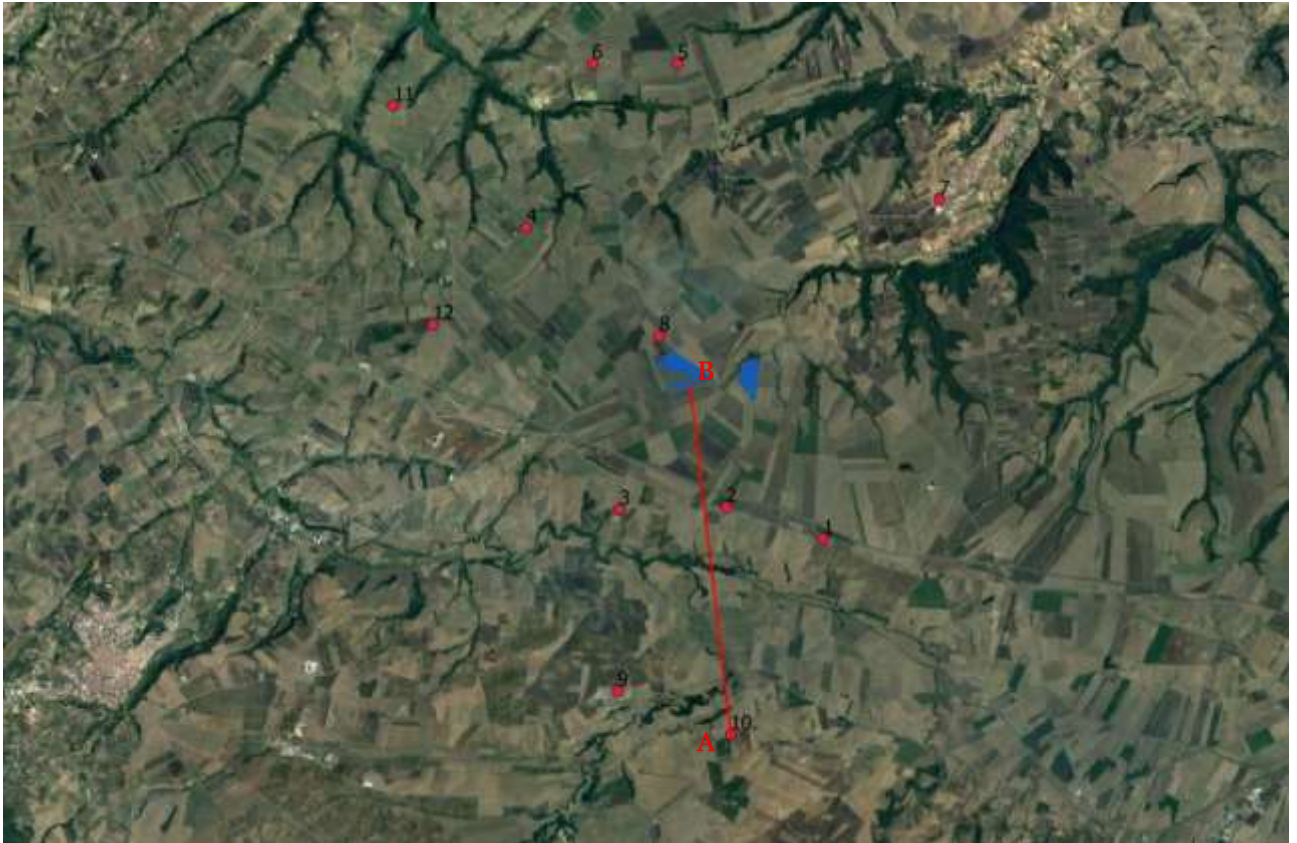

Stralcio Punto di Presa n°10

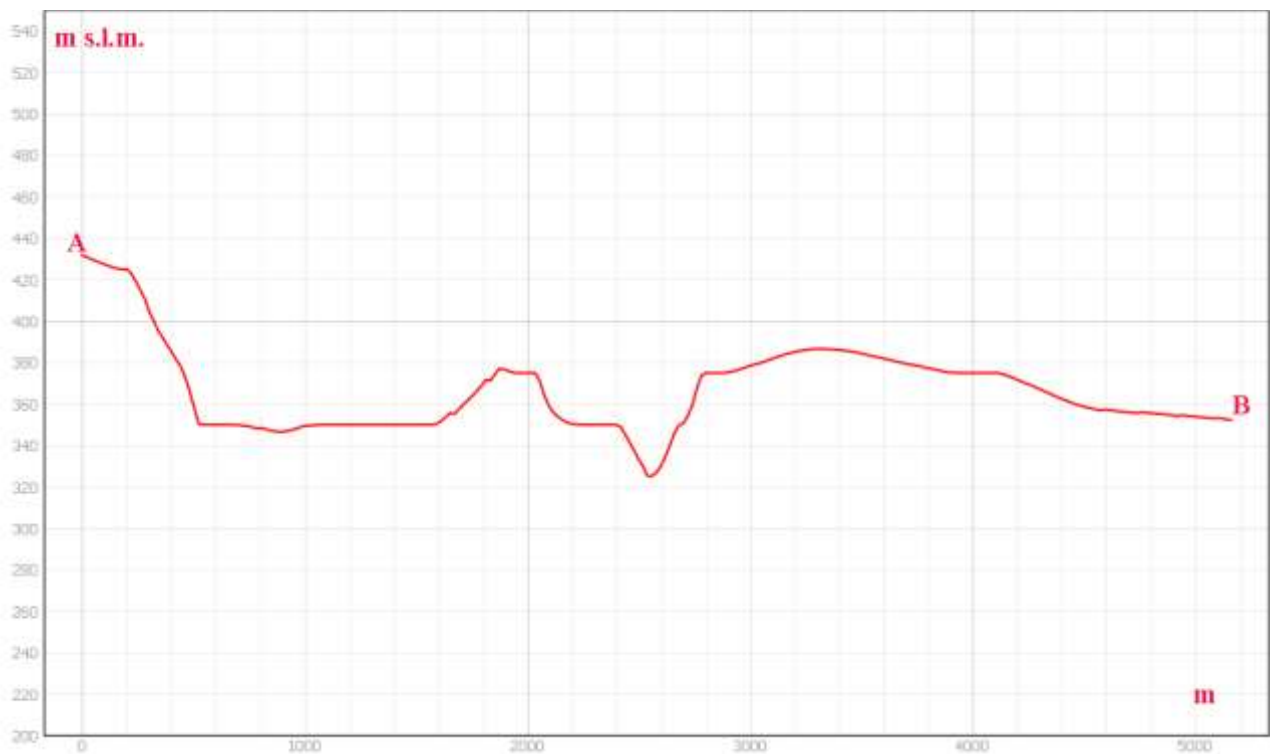

Sezione morfologica del terreno- Punto di presa n°10



Foto 10a – Punto di Presa n° 10 Stato di Fatto



Foto 10b – Punto di Presa n° 10 Stato di Progetto



Stralcio Punto di Presa n°11



Sezione morfologica del terreno- Punto di presa n°11



Foto 11a – Punto di Presa n° 11 Stato di Fatto



Foto 11b – Punto di Presa n° 11 Stato di Progetto



Stralcio Punto di Presa n°12

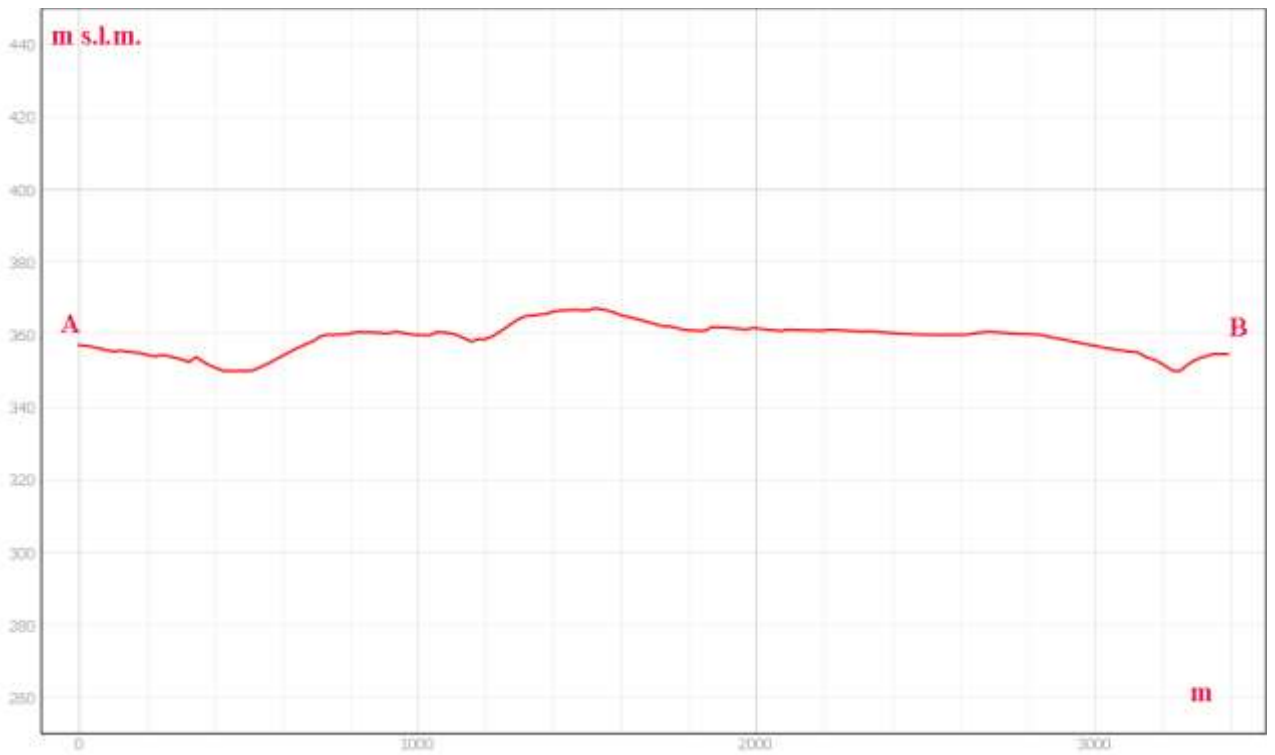

Sezione morfologica del terreno- Punto di presa n°12



Foto 12a – Punto di Presa n° 12 Stato di Fatto



Foto 12b – Punto di Presa n° 12 Stato di Progetto

11.6.6. Intervisibilità cumulata

Come già introdotto nel paragrafo 11.6.3 *Intervisibilità: Generalità e Analisi GIS*, l'intervisibilità è divenuta una elaborazione indispensabile per poter valutare le interferenze indotte da un'opera sul territorio circostante quando viene inserito "qualcosa di estraneo" al contesto paesaggistico preesistente. Nella valutazione di tale problematica è necessario identificare anche la presenza di eventuali altri impianti, simili per tipologia, in considerazione che opere già in essere possono aver già indotto una modifica della componente paesaggio, e quindi, il nuovo impianto in progetto possa, sovrapponendosi, apportare ulteriormente modifiche allo stato di fatto.

A tale scopo, sono state condotte specifiche elaborazioni con il fine di valutare e cartografare le aree in cui il progetto potesse indurre nuova intervisibilità sovraccaricando ulteriormente lo stato di fatto. Dopo aver determinato l'intervisibilità potenziale indotta dal presente progetto, è stato necessario identificare e determinare una eventuale interferenza dovuta agli impianti già presenti.

Questo tipo di studio inizia sempre analizzando la intervisibilità potenziale per valutare come il progetto in esame possa influire sulle aree circostanti l'area di impianto: geolocalizzati tutti gli elementi in ambiente GIS, la prima operazione compiuta è stata identificare l'area entro cui effettuare le analisi. Non trovando risposta nell'allegato 4 del DM del 10/08/2010, dato che al punto 3.1 "Analisi dell'inserimento nel paesaggio" non viene indicata una precisa distanza per quanto riguarda gli impianti fotovoltaici, la presente analisi è stata estesa, cautelativamente, ad un areale molto vasto per la tipologia di impianto, ovvero **5 km**.

Stabilita l'area di analisi, si è passati al calcolo della intervisibilità potenziale che il progetto indurrebbe sul territorio circostante. Nel presente contesto si parla di **intervisibilità potenziale**, anche quando questo termine non è espressamente citato, in considerazione che le elaborazioni non tengono conto di tutti gli eventuali ostacoli che possono essere presenti sulla superficie terrestre, e che in qualche maniera, possono impedire, ridurre, mitigare, minimizzare l'intervisibilità dell'opera in progetto in un determinato punto. Esempi di ostacoli capaci di annullare e/o minimizzare l'intervisibilità sono le alberature o gli edifici, ma anche muri, siepi, filari, barriere di protezione stradale, barriere anti vento, scarpate, ecc.



Figura 11.7. – Webgis Tutele PPR Basilicata: indicazione degli impianti FER censiti (in Blu l'area del futuro impianto).

Eseguito quanto sopra descritto, ovvero calcolata l'intervisibilità potenziale dello stato di progetto, è stata rivolta l'attenzione allo stato di fatto cartografando tutti gli impianti fotovoltaici in essere ricadenti nell'area di analisi.

Per ricavare questi dati l'unica fonte di informativa attualmente disponibile è il geoportale della regione Basilicata (www.rsdiregione.basilicata.it), ed in particolare la pagina dedicata al realizzando PPR, in cui sono cartografati tutti gli impianti ad oggi presenti sull'intero territorio regionale.

Consultando tale base dati si è potuto constatare come nell'area di analisi ricadessero altri impianti FER.

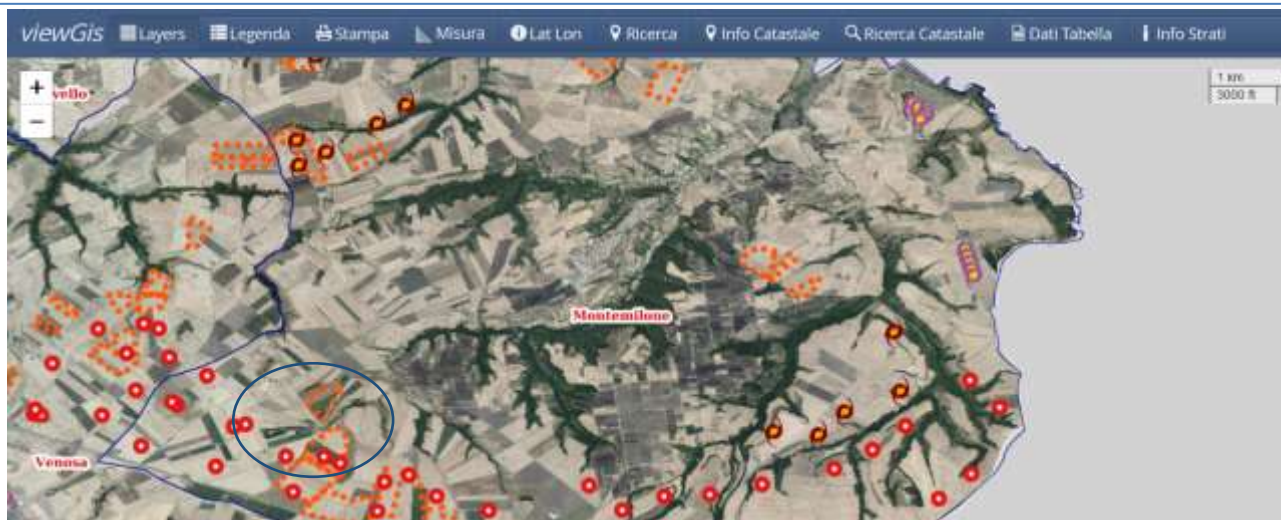

Figura 11.8. – Elaborazione in ambiente GIS: in rosso l'area di analisi di 5 km.

Accertata la presenza di altri impianti nell'area di analisi si è proceduto a calcolare la intervisibilità potenziale dello stato di fatto allo stesso modo con il quale si è operato per il calcolo della intervisibilità di progetto (figura 11.4.), ma, stavolta, utilizzando gli impianti fotovoltaici presenti nell'area di analisi.

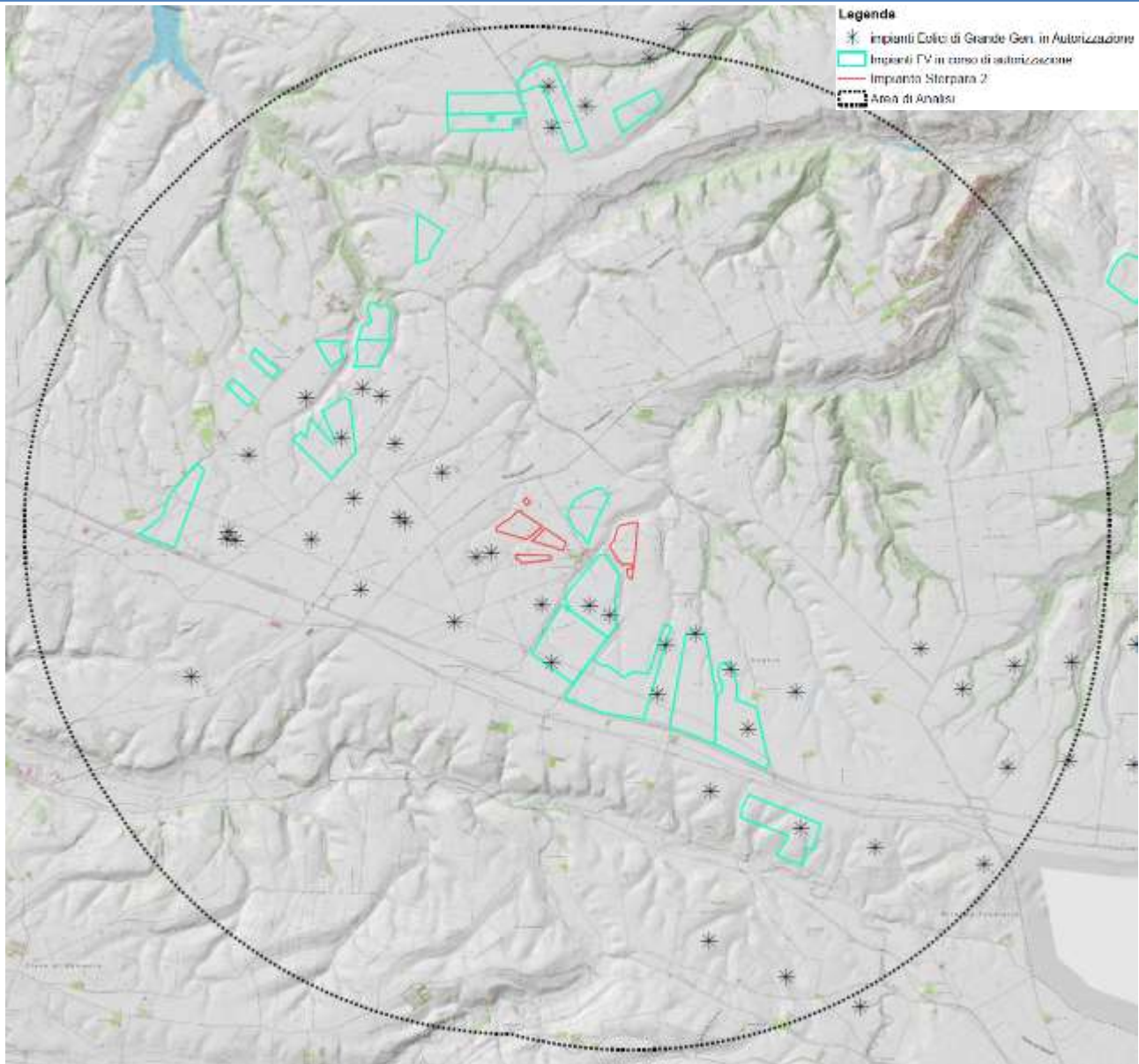

Figura 11.9. – Intervisibilità dello stato di fatto: in rosso l'area di analisi di 5 km.

Terminata l'elaborazione dell'intervisibilità anche dello stato di fatto si è passati alle elaborazioni necessarie per l'ottenimento della intervisibilità CUMULATA, ovvero l'intervisibilità dello stato di fatto alla quale viene aggiunta l'intervisibilità dello stato di progetto.

Unendo le due elaborazioni, cioè sommando le aree identificate come visibili della prima elaborazione di figura 11.4. a quelle ottenute dalla elaborazione di figura 11.9., attraverso operazioni di *map algebra* si ottiene l'**intervisibilità potenziale cumulata**.

Il risultato è rappresentato nella successiva figura 11.10. nella quale si osservano in viola le aree con tale informazione.

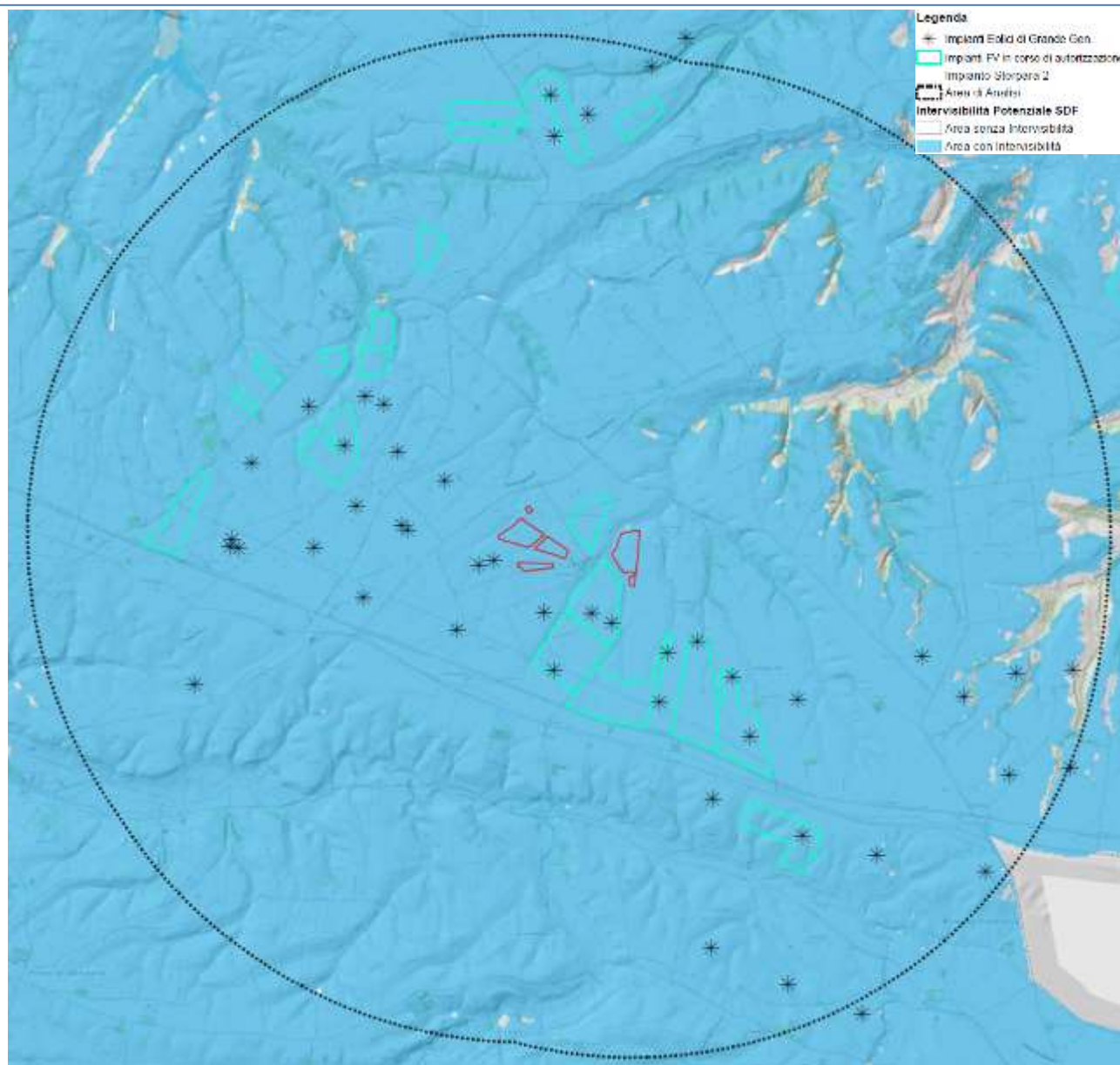

Figura 11.10. – Intervisibilità cumulata sdf+sdp: in rosso l'area di analisi di 5 km.

Il vantaggio di utilizzare un sistema GIS è legato, oltre che dalla “relativa semplicità” con la quale si possono gestire ed elaborare le più disparate informazioni territoriali, al fatto che ogni dato, oltre che nel formato grafico (per essere mostrato, tematizzato e mappato) è presente anche in formato numerico (inteso come dato algebrico). Questa particolarità offre la possibilità di effettuare operazioni matematiche e/o di ottenere informazioni sia in valore assoluto che in valore percentuale.

Affinché i dati siano corretti, ovvero, riferiti alla sola area di analisi, è stato necessario ricalcolare i dati sopra riportati all'effettiva area di analisi, ovvero al buffer di 5 km dall'impianto in progetto.

Tale operazione di “ritaglio” ha permesso di ottenere i dati effettivi delle diverse tipologie di aree di co-visibilità differenziate fra lo SDF e lo SDP.

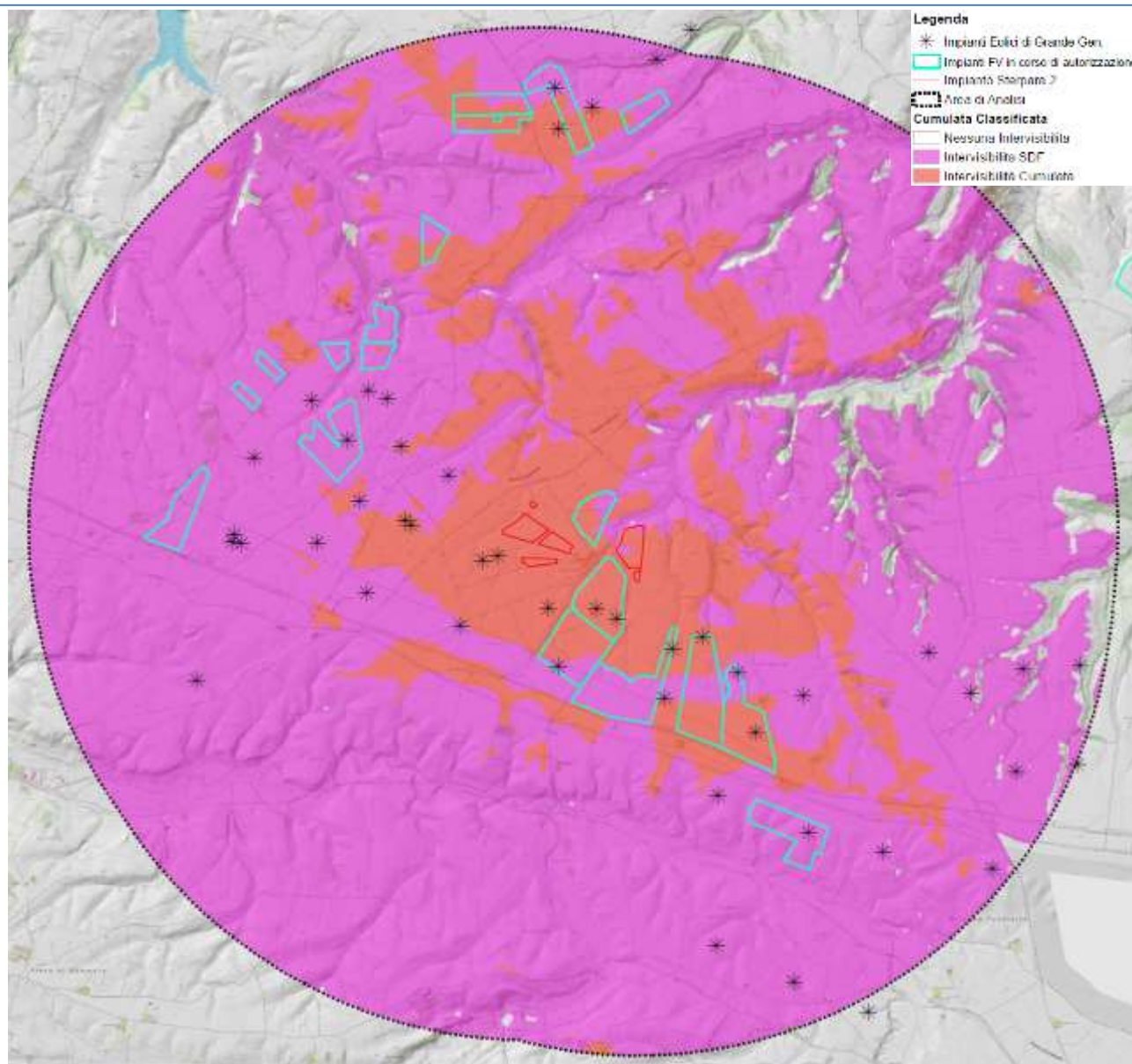
Non avendo un significato reale, trattandosi di intervisibilità potenziale, si è preferito utilizzare i valori percentuali.

Nelle successive immagini sono mostrati i risultati della intervisibilità cumulata differenziata per aree omogenee rispetto allo stato di fatto e stato di progetto, evidenziando le diverse % di territorio interessate. Ovviamente le elaborazioni seguenti sono da riferirsi alla **sola area di analisi di 5 km di raggio.**



Figura 11.11. – Intervisibilità cumulata in percentuale delle superfici interessate.

Nella figura 11.11. è evidente come l'intervisibilità indotta dagli impianti già presenti nell'area di analisi interessino complessivamente circa il settantadue per cento (**79,54%**) dell'intera area analizzata, mentre l'impianto in progetto interessa una superficie, comunque già soggetta ad intervisibilità dovuta allo SDF, pari al **17,03%**.

Le zone, invece, interessate da **nuova intervisibilità indotta dal progetto si attestano su valori pari a 0%**. Pertanto la realizzazione del nuovo progetto **NON GENERA AREE DI NUOVA INTERVISIBILITA' RISPETTO ALLO STATO DI FATTO**. Tali valori inducono a ritenere che l'effetto indotto è da ritenersi **non invasivo**.

Quindi, concludendo, è possibile affermare che l'impianto in progetto, in termini di visibilità, induce un'alterazione **non significativa** dello stato preesistente del comprensorio in cui si inserisce.

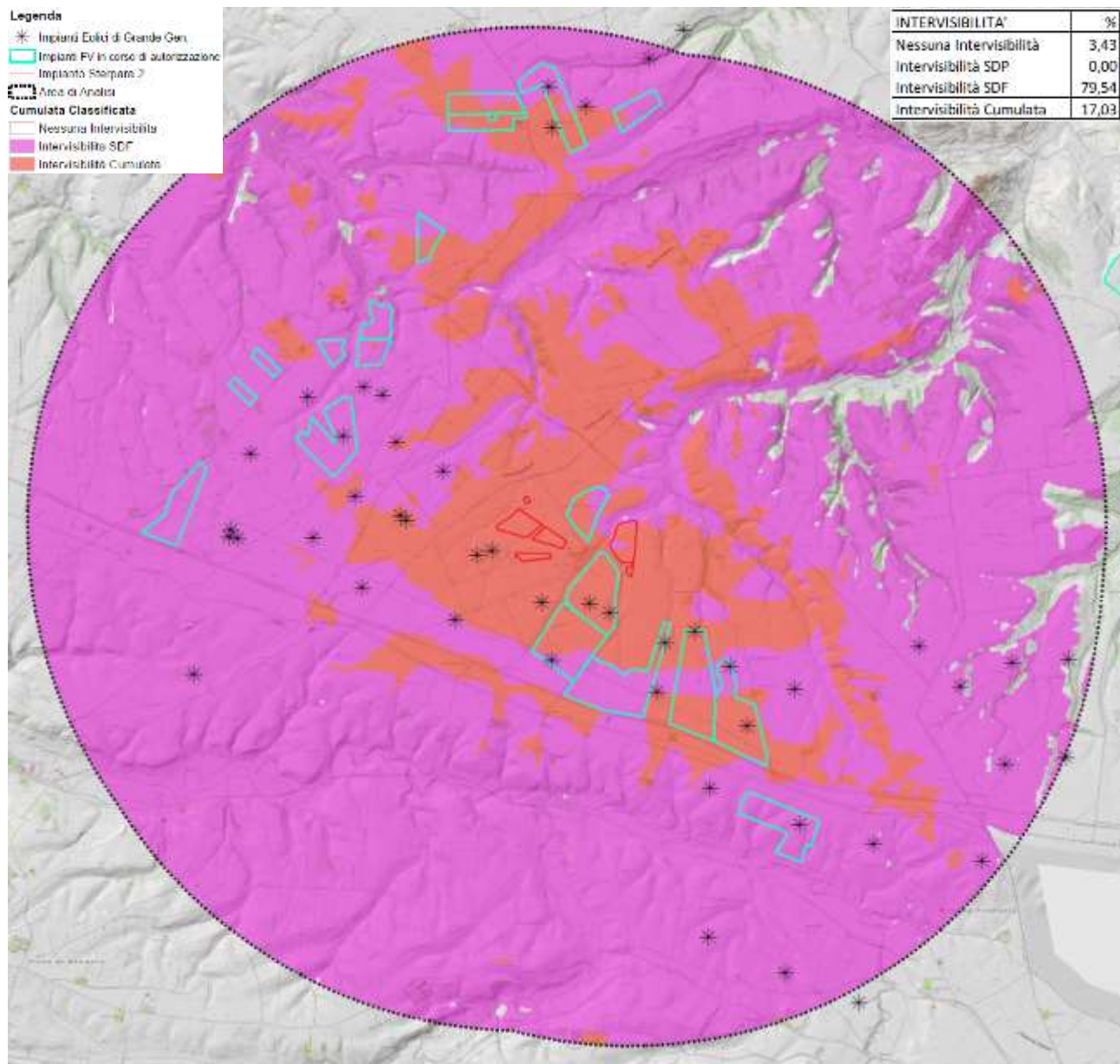
Da quanto sopra riportato, si evince in modo netto che nell'area di analisi dell'impianto esiste già una **correlazione visiva** con gli impianti FER esistenti, pertanto la realizzazione del progetto in premessa, data la destinazione prettamente agricola delle due zone in cui si inserisce il futuro impianto fotovoltaico, non può in alcun modo pregiudicare la visuale dai punti indicati.

Visti i risultati ottenuti dalle elaborazioni sopra descritte è possibile concludere che **l'impianto in progetto non compromette i valori di percezione del paesaggio**.

11.6.7. Conclusioni

Visti i risultati ottenuti dalle elaborazioni sopra descritte, e considerando che l'intero impianto sarà circondato da un filare alberato atto proprio a mascherare completamente i pannelli e le strutture che li sorreggono, è possibile concludere che l'impianto in progetto non pregiudica in alcun modo i valori di percezione del paesaggio.

11.7. IMPATTO SUI BENI CULTURALI E ARCHEOLOGICI

11.7.1. DLGS 22 GENNAIO 2004, N. 42 "CODICE DEI BENI CULTURALI E DEL PAESAGGIO"

Relativamente ai vincoli previsti dal D. Lgs. 42/2004 occorre precisare che il futuro Impianto Agrovoltaiico e le relative opere connesse **NON INTERESSANO** alcuna delle zone sottoposte a vincolo.

In merito all'aspetto archeologico, essendo stata redatta la relazione archeologia con le relative tavole si può dedurre che l'area in esame rientra in un settore territoriale libero da vincoli archeologici (ex L. 1089/39; D. Lgs. 42/2004 art. 142 lett. m.) e le opere di progetto non interferiscono con nessuna delle aree di vincolo che rientrano nell'areale di 5 km preso in esame e ricadenti nel comune di Venosa -PZ- e Montemilone – PZ - (ALLEGATO A 4.1, carta archeologica).

Le opere in progetto **non interferiscono con la rete tratturale** censita.



Figura 11.12. – Stralcio della Carta delle Evidenze Archeologiche e Vincolistica.

L'area di progetto ricade infine all'interno della **perimetrazione dell' "Ager Ofantino"** delimitata con la finalità di mitigare l'inserimento di opere e infrastrutture **non configurandosi come divieto preliminare.**

Per quanto riguarda il rischio archeologico, è stato valutato:

- RISCHIO BASSO (in verde) per l'intera area di progetto.

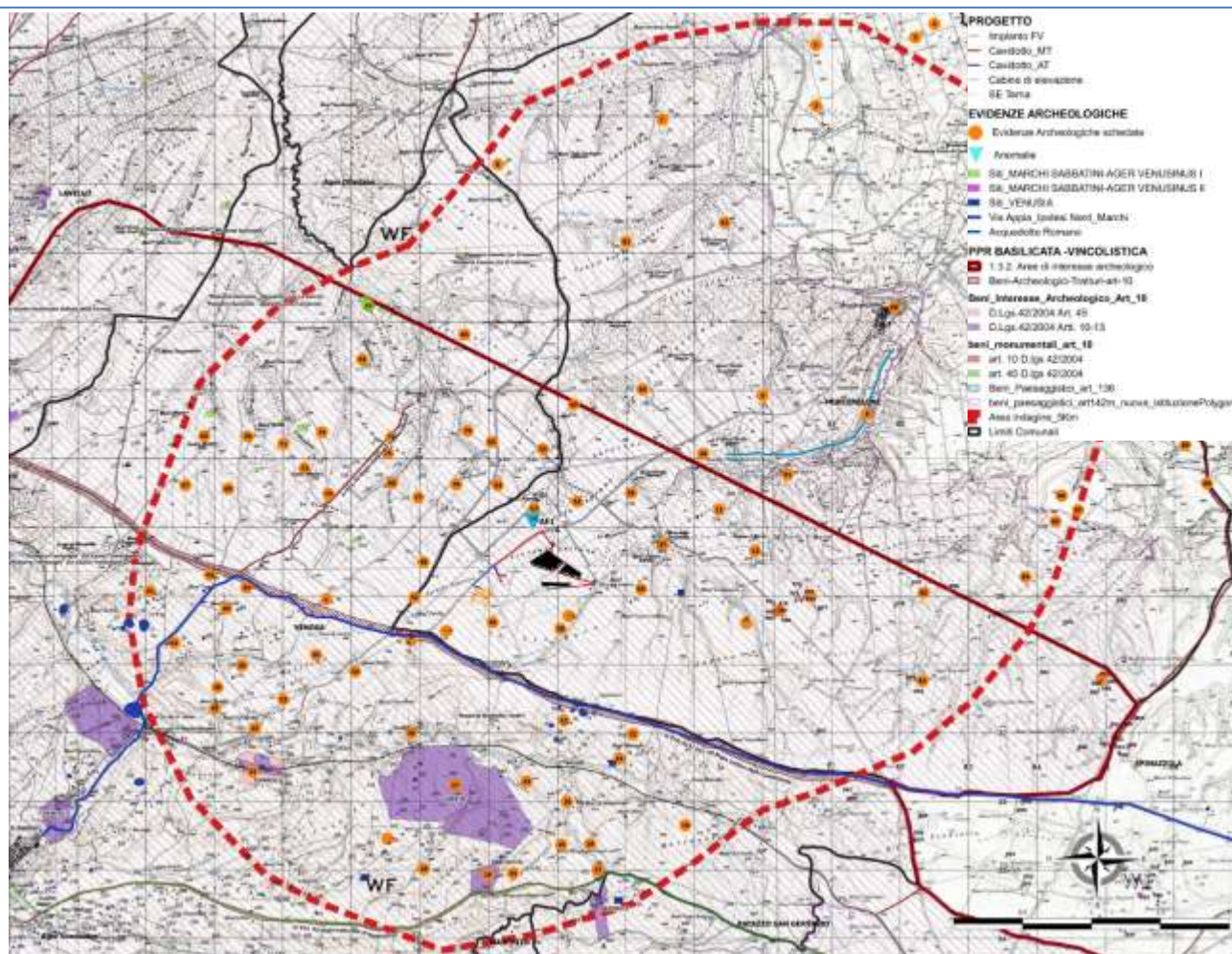

Figura 11.13. – Stralcio della Carta del Potenziale e del Rischio Archeologico.

Per maggiori dettagli, si rimanda alla Relazione Archeologica allegata.

11.7.2. Legge Regionale 30 dicembre 2015 n. 54 – numero figure

La Regione Basilicata ha pubblicato sul bollettino ufficiale la Legge Regionale 30 dicembre 2015, n. 54, riguardante il “*Recepimento dei criteri per il corretto inserimento nel paesaggio e sul territorio degli impianti da fonti di energia rinnovabili ai sensi del D.M. 10.9.2010*”.

Con la citata norma il governo regionale introduce i criteri e le modalità per il corretto inserimento nel paesaggio e sul territorio delle tipologie di impianti da fonti di energia rinnovabili (F.E.R.), sono contenuti nelle Linee guida di cui all'allegato A) e C), nonché negli elaborati di cui all'allegato B).

Nella realtà dei fatti la LR 54/2015 avrebbe dovuto fare da ponte con il futuro PPR. Infatti la norma stessa recita all'art 3 “*Nelle more dell'approvazione del Piano Paesaggistico Regionale.....*” ed in particolare con gli impianti “*... impianti, alimentati da fonti rinnovabili con potenza superiore ai limiti stabiliti nella tabella A) del D.Lgs. n. 387/2003 e non superiori a 1 MW*”.

Questa norma in definitiva, dopo numerose sentenze del TAR, di fatto è divenuta solo di indirizzo (per quanto di competenza della Regione).

Il progetto agrovoltaiico in esame non interferisce con alcun vincolo della L.R. n° 54 del 2015.



Figure 11.14. – Opere in progetto e aree di interesse LR 54/2015.

11.8. EFFETTI ACUSTICI

La valutazione dell’impatto acustico è stata effettuata in relazione alla presenza antropica dell’area presa in esame e alle attività che vi si svolgono.

Tale analisi è condotta con lo scopo di prevedere gli effetti acustici ambientali “post operam”, generati nel territorio circostante dall’esercizio dell’opera progettata, mediante il calcolo dei livelli di immissione di rumore. Lo scenario acustico così definito è sottoposto a verifica mediante confronto con i limiti imposti dalle normative vigenti in corrispondenza di ricettori sensibili, così da poter evidenziare eventuali situazioni critiche e successivamente individuare e progettare gli eventuali interventi di abbattimento e mitigazione necessari a contenimento degli effetti previsti.

Il Comune di Montemilone non è dotato di un Piano di zonizzazione acustica secondo il D.P.C.M. 1 marzo 1991 e ss.mm.ii. e quindi, i valori limite di rumorosità sono i seguenti:

ZONA	LIMITE DIURNO Leq (A)	LIMITE NOTTURNO Leq (A)
tutto il territorio	70	60
zona A (dm 2/4/68, 1444)	65	55
zona B (dm 2/4/68, 1444)	60	50
zona esclusivamente industriale	70	70

Tabella 11.1. – Valori limite di rumorosità DPCM 1 marzo 1999.

I terreni su cui insiste il progetto hanno una destinazione d'uso agricola, e sono liberi da vincoli archeologici, naturalistici, paesaggistici, di tutela del territorio, del suolo, del sottosuolo e dell'ambiente idrico superficiale e profondo, non ricadono in vincolo idrogeologico.

Pochissimi gli insediamenti abitativi, e alcuni di quelli presenti appartengono ai proprietari dei terreni che daranno in uso i suoli per realizzare l'investimento.

In base alle considerazioni fin qui svolte, è possibile affermare che **l'impatto da rumore dell'impianto può considerarsi nullo.**

11.9. EFFETTI ELETTROMAGNETICI

Per le centrali fotovoltaiche, l'impatto elettromagnetico è legato alla presenza di cabine di trasformazione, cavi elettrici, dispositivi elettronici ed elettromeccanici installati nell'area d'impianto (per la valutazione dell'eventuale contributo che tali sorgenti possono dare ai campi elettromagnetici al di fuori di tale area) e soprattutto alle linee elettriche in media tensione di interconnessione con la cabina primaria e/o con la rete di trasmissione nazionale.

Il livello di emissioni elettromagnetiche deve essere conforme con la legislazione di riferimento che fissa i valori limite di esposizione, i valori di attenzione e gli obiettivi di qualità:

- Legge quadro sulla protezione dalle esposizioni a campi elettrici, magnetici ed elettromagnetici n.36 del 2001, il D.P.C.M. dell'8 luglio 2003 "Fissazione dei limiti di esposizione, dei valori di attenzione e degli obiettivi di qualità per la protezione della popolazione dalle esposizioni ai campi elettrici e magnetici alla frequenza di rete (50 Hz) generati dagli elettrodotti";
- D.M. 29 Maggio 2008 "Approvazione della metodologia di calcolo per la determinazione delle fasce di rispetto per gli elettrodotti";
- Legge Regionale n. 25 del 09.10.08 "Norme in materia di autorizzazione alla costruzione ed esercizio di linee e impianti elettrici con tensione non superiore a 150.000 Volt".

Nella fase di cantierizzazione e di dismissione dell'impianto, poiché le apparecchiature sono disalimentate, non vi sono campi elettromagnetici e quindi non vi è esposizione: i possibili rischi sono limitati alla sola fase di esercizio.

Tenuto conto che:

- i limiti di attenzione e qualità previsti dalla normativa vigente sono rivolti ad ambienti abitativi, scolastici ed ai luoghi adibiti a permanenze prolungate;
- gli insediamenti presenti nell'area interessata dall'impianto fotovoltaico si trovano tutti a distanze superiori alle fasce di rispetto sopra indicate;
- il fabbricato più vicino ad uso deposito agricolo si trova a più di metri lineari 200 mentre ad uso abitativo a più di 300 m lineari;

- i terreni sui quali dovrà sorgere l'impianto fotovoltaico sono attualmente adibiti ad agricoltura e pastorizia, e quindi non si prevede presenza continua di esseri umani nei pressi dell'impianto;
- la gestione dell'impianto non prevede la presenza di personale durante l'esercizio ordinario.

Si può affermare che **non si prevedono effetti elettromagnetici dannosi** per l'ambiente o la popolazione derivanti dalla realizzazione dell'impianto.

11.10. INTERFERENZE SULLE TELECOMUNICAZIONI

Come qualsiasi ostacolo fisico, gli impianti fotovoltaici possono influenzare la propagazione delle onde elettromagnetiche, la qualità del collegamento in termini di segnale-disturbo e la forma del segnale ricevuto con eventuale alterazione dell'informazione. È possibile eliminare del tutto tali interferenze con opportuni accorgimenti progettuali. Infatti, le stesse diventano pressoché trascurabili, sugli apparecchi domestici, già ad una distanza di circa 10 m. Per gli apparecchi più importanti (trasmettitori/ripetitori), una distanza di qualche chilometro rende trascurabili gli effetti indesiderati.

Poiché il campo fotovoltaico, collocato in un'area rurale, non si trova in alcun cono di trasmissione di comunicazioni con forte direzionalità, si può affermare che il nuovo impianto non interferirà con i collegamenti radio.

11.11. RISCHIO INCIDENTI

Un impianto FV, pur se posato correttamente, può comunque essere causa di incendi. Recenti statistiche confermano ciò ed esprimono in dettaglio dati d'incendi associabili ad impianti fotovoltaici avvenuti in Italia, evidenziandone altresì una forte crescita rispetto agli anni precedenti. Tali installazioni pur non rientranti nell'elenco delle attività soggette al controllo VV.F. (vedasi D.P.R. 1° Agosto 2011, n. 151), sono comunque da esaminare attentamente nel loro contesto autorizzativo complessivo, implicando il coinvolgimento di molti fattori e rischi associabili.

Il rischio d'incendio di impianti FV è genericamente associabile all'invecchiamento dei materiali dei moduli ed alle caratteristiche dei componenti e parti d'impianto correlate quali componenti di bassa qualità e/o mal assemblati in fabbrica o danneggiatisi nel trasporto, ecc. che portano alle relative criticità; fenomeni meteorologici, carenze manutentive ed altre varie cause esterne, possono infine incidere ulteriormente nel degrado latente che porta ad aumentare esponenzialmente la probabilità di incidenti vari.

Grazie all'osservazione dei fenomeni sopra descritti che riducono la vita utile dei materiali dei vari componenti costituenti gli impianti FV e previa analisi dei malfunzionamenti già avvenuti, sempre con maggiore definizione si potranno individuare ed indicare possibili anomalie ed attivare i sistemi di protezione.

Nell'impianto FV, il componente predominante del generatore è il singolo modulo, pertanto è l'elemento fondamentale da esaminare nel rischio elettrico prodotto; in presenza della radiazione solare esso è infatti già in grado di generare una tensione ai capi dei due poli (+ e -), anche da scollegato alla relativa stringa. Nel caso di impianti interfacciati con la rete, si crea altresì la condizione di doppia alimentazione che deve essere ben nota e tenuta in considerazione in quanto si potrebbe verificare la presenza di tensioni pericolose sull'impianto d'utenza anche dopo il sezionamento dell'alimentazione sul lato della rete di distribuzione pubblica.

Analizzare i rischi noti consente di mettere in campo semplici azioni e contromisure che, se ben ipotizzate fin dalle fasi progettuali, non incidono sui costi, bensì permettono di meglio garantire l'impiantistica in campo, salvaguardando nel tempo, persone, cose e l'investimento stesso.

Pur non potendo asserire con assoluta certezza che qualche incidente possa verificarsi, tale eventualità risulta estremamente remota minimizzando questa tipologia di rischio.

12. MISURE PREVENTIVE PER LA MITIGAZIONE DEGLI IMPATTI

Come è facile immaginare la principale problematica di questo tipo di impianto è legata alla possibilità di poterlo connettere alla rete elettrica nazionale senza dover realizzare cavidotti con percorsi lunghi ed articolati. Questa "particolarità" fa sì che i punti in cui è possibile realizzare questo tipo d'impianto siano relativamente pochi e, spesso, non idonei allo scopo (disponibilità dei siti, morfologia non idonea, esposizione sfavorevole, ecc.).

Partendo da questo assunto, e individuato un luogo idoneo, si è potuto intraprendere la fase di organizzazione preliminare del progetto di realizzazione dell'impianto. In questa fase è stata posta particolare attenzione all'adozione di idonee misure per ridurre la visibilità delle opere civili (cabine di campo e moduli fotovoltaici.).

L'impatto visivo, che non può essere eliminato, sarà comunque di natura transitoria e reversibile, infatti le caratteristiche tecniche di tale impianto permettono di stimare la vita utile dello stesso in circa 20 anni, trascorsi i quali il sistema fotovoltaico verrà dismesso e il proponente rimuoverà tutte le opere con ripristino delle condizioni originarie antecedenti l'installazione.

Per minimizzare l'impatto visivo, o addirittura annullarlo, è stata prevista l'adozione di una fascia arborea perimetrale, esterna alla recinzione, con densità ottimizzata con funzione di schermo visivo e frangivento. La presenza sul territorio di un impianto fotovoltaico per la produzione di energia elettrica, può costituirsi quale emblema rappresentativo di "sviluppo sostenibile" concretizzando una garanzia del rispetto delle risorse ambientali nel loro complesso.

12.1. PROTEZIONE DEL SUOLO CONTRO LA DISPERSIONE DI OLI E ALTRI RESIDUI

Al fine di evitare possibili contaminazioni dovute a dispersioni accidentali che potrebbero verificarsi durante la costruzione e il funzionamento dell'impianto, dovranno essere stabilite le seguenti misure preventive e protettive:

- ❖ Tanto durante la fase di costruzione quanto durante la fase di esercizio, in caso di spargimento di combustibili o lubrificanti, sarà asportata la porzione di terreno contaminata, e trasportata in una discarica autorizzata; le porzioni di terreno contaminate saranno definite, trattate e monitorate con i criteri prescritti dal Decreto Ministeriale 25 ottobre 1999, n°471, "Regolamento recante criteri, procedure e modalità per la messa in sicurezza, la bonifica e il ripristino ambientale dei siti inquinati, ai sensi dell'art. 17 del D.lgs. febbraio 1997, n°22, e successive modificazioni ed integrazioni".

12.2. TRATTAMENTO DEGLI INERTI

I materiali inerti prodotti, che in nessun caso potrebbero divenire suolo vegetale, saranno riutilizzati per il riempimento di terrapieni, scavi, per la pavimentazione della viabilità interna, ecc. Non saranno create quantità di detriti incontrollate, né saranno abbandonati materiali da costruzione o resti di escavazione in prossimità delle opere.

Nel caso rimanessero resti inutilizzati, questi verranno trasportati al di fuori della zona, alla discarica autorizzata per inerti più vicina o nel cantiere più vicino che ne faccia richiesta.

Per maggiori informazioni si rimanda agli elaborati progettuali.

12.3. INTEGRAZIONE PAESAGGISTICA DELLE STRUTTURE

Per quanto concerne gli effetti sul paesaggio occorre distinguere la fase di cantiere da quella di esercizio.

Fase di cantiere

L'introduzione nell'ambiente di elementi antropici genera un impatto sul paesaggio naturale circostante. Queste modificazioni derivano dai lavori di costruzione delle strutture, e da tutte quelle operazioni che provocano un cambiamento nella distribuzione della vegetazione, nella morfologia, e nella messa in posto di elementi estranei all'ambiente.

I lavori preliminari legati all'apertura dell'accesso all'area di intervento e agli scavi per la posa delle strutture di accoglienza dei cavidotti e delle cabine produrranno un impatto visivo di modesta entità che verrà prodotto nella sola fase di cantiere.

Le macchine per i movimenti di terra e per gli scavi saranno visibili esclusivamente all'interno delle aree di intervento e limitato anch'esso alla sola fase di cantiere.

Fase di esercizio

Il principale impatto sulla qualità del paesaggio è causato dalla presenza dei moduli fotovoltaici, giacché gli altri elementi del progetto o saranno interrati o sono di entità tale da essere praticamente invisibili già a minime distanze.

Dall'analisi del paesaggio attraverso sopralluoghi effettuati già nella fase di "scouting", appare evidente che le aree di insidenza del progetto hanno dimensioni tali per cui, dato l'assetto territoriale, l'impianto agro-fotovoltaico risulterà visibile da una porzione ridotta di territorio.

Fase di Dismissione

Analogamente a quanto avviene nella Fase di Cantiere la dismissione comporterà l'apertura di un cantiere, anche se per dismettere e non realizzare. Le attività ovviamente, saranno uguali al caso precedente anche se compiute a ritroso.

12.4. SALVAGUARDIA DELLA FAUNA

Fase di costruzione

In considerazione del brevissimo tempo richiesto per la realizzazione di questa tipologia di progetto, fase di cantiere, che durerà pochi mesi, non si arrecherà alcun disturbo se non minimo, temporaneo e localizzato, tale da potersi considerare compatibile l'impatto sulla componente.

Fase di esercizio

Per quanto concerne la fauna presente al suolo, l'impianto non causerà alcun disturbo e, in considerazione dello spazio occupato, non determinerà alcun tipo di interruzione degli habitat.

Fase di Dismissione

Valgono le medesime considerazioni della fase di cantiere.

12.5. TUTELA DEGLI INSEDIAMENTI ARCHEOLOGICI

Non vi sono elementi archeologici interessati dalle strutture del progetto, ma, qualora, durante l'esecuzione dei lavori di costruzione, si dovessero rinvenire resti archeologici, sarà tempestivamente informato l'Ufficio della Soprintendenza della Basilicata per l'analisi archeologica.

Per ulteriori chiarimenti è possibile consultare la Relazione Archeologica.

12.6. INTERAZIONE CON PARCHI, RISERVE, AEREE PROTETTE, SIC O ZPS

L'area di progetto non rientra in Parchi Nazionali, Parchi Regionali, Riserve Naturali, Riserve Statali, Riserve Regionali, Zone a Protezione Speciale (ZPS), Siti d'Interesse Comunitario (SIC), Piani Paesistici, così come riscontrabile negli elenchi della Regione Basilicata.

12.7. AMBITO SOCIO-ECONOMICO

In linea di principio, la costruzione di un'opera connessa funzionale alla realizzazione di un parco agrovoltivo contribuisce sensibilmente all'economia locale creando occupazione e incidendo sui seguenti aspetti socio-economici:

- Incremento delle risorse economiche per le amministrazioni locali;
- Beneficio economico per i proprietari delle aree interessate;
- Creazione di posti di lavoro.

Nella fase di costruzione, inoltre, si genereranno diversi posti di lavoro che, interessando anche i territori locali, potranno, seppure in modo lieve, attenuare il fenomeno migratorio in atto e apportare effetti positivi in termini di rafforzamento in quello che è l'ambito socio-economico locale. La realizzazione dell'attività imprenditoriale in progetto, anche in considerazione degli investimenti economici previsti, genera sicuramente ricadute occupazionali positive sia di tipo "diretto" (occupazione lavorativa di personale a vari livelli sia di natura temporanea che permanente) che di tipo "indiretto" (garanzia occupazionale per il personale impegnato nell'indotto afferente) oltre a generare benefici economici di tipo "territoriale" (occupazione di personale locale e canoni corrisposti ai proprietari dei fondi).

12.8. TUTELA DELLA FERTILITÀ DEL SUOLO, COMPONENTE AGRICOLA E BIODIVERSITÀ

La realizzazione di un impianto agrovoltaico deve essere strettamente legata alla valorizzazione del territorio e alla conservazione e tutela del paesaggio.

Di seguito vengono illustrati sinteticamente gli interventi aventi lo scopo di mitigare l'impatto ambientale della realizzazione dell'impianto agrovoltaico, valorizzando allo stesso tempo le potenzialità economico – produttive legate alle caratteristiche agro-silvo-pastorali dell'area.

L'analisi delle caratteristiche fisico-chimiche del terreno, delle caratteristiche morfologiche e climatiche dell'area e delle caratteristiche costruttive dell'impianto agrovoltaico, ha determinato la scelta di impiantare un prato permanente stabile polifita costituito da erba medica, sulla e trifoglio bianco.

Sia l'area d'insidenza dei pannelli fotovoltaici (9,90 Ha) che la restante superficie di pertinenza al progetto, per un totale di circa **22,3 ettari**, saranno utilizzate per la realizzazione di opere di miglioramento ambientale di carattere agrario. La messa a coltura di prato permanente è tecnica agronomica di riconosciuta efficacia circa gli effetti sul miglioramento della fertilità e stabilità del suolo.



Figura 12.1. – Area di insidenza massima del modulo fotovoltaico raggiunta in posizione orizzontale.

La scelta della edificazione di un prato permanente stabile è dovuta alla risultanza della valutazione dei seguenti fattori:

- Caratteristiche fisico-chimiche del suolo agrario;
- Caratteristiche morfologiche e climatiche dell'area;
- Caratteristiche costruttive dell'impianto fotovoltaico;
- Vocazione agricola dell'area.

Gli obiettivi da raggiungere sono:

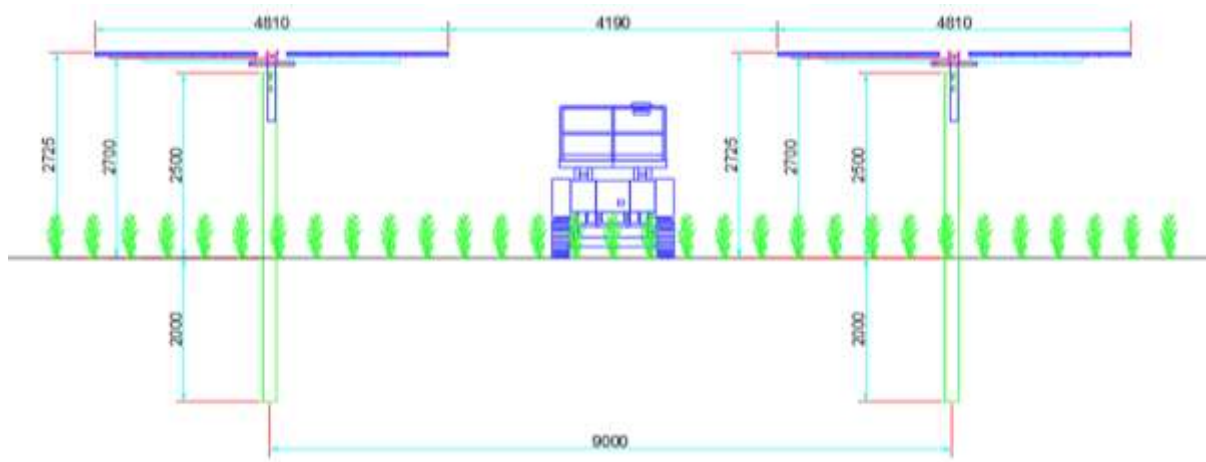
- Stabilità del suolo attraverso una copertura permanente e continua della vegetazione erbacea;
- Miglioramento della fertilità del suolo;
- Mitigazione degli effetti erosivi dovuti agli eventi meteorici soprattutto eccezionali quali le piogge intense;
- Realizzazione di colture agricole che hanno valenza economica;
- Tipologia di attività agricola che non crea problemi per la gestione e manutenzione dell'impianto fotovoltaico;
- Operazioni colturali agricole semplificate e ridotte di numero;
- Favorire la biodiversità creando anche un ambiente idoneo per lo sviluppo e la diffusione di insetti pronubi.

Di seguito il quadro economico riepilogativo:

VOCE DI COSTO	QUANTITA'	COSTO UNITARIO MEDIO (€/kg)	COSTO AD ET-TARO (€/Ha)	COSTO TOTALE (€)
Seme (miscuglio)	40 kg	5,0 €/kg	200,0	4.460
N.2 Aratura terreno di medio Impasto fino a 30 cm di profondità + N. 1 fresatura	1	350,0 €/Ha	350,0	7.805
Concimazione organica di fondo	1	100,0 €/Ha	100,0	2.230
Semina	1	50,0 €/Ha	50,0	1.115
TOTALE COSTI			700,0	15.610

Tabella 12.1. – Quadro riepilogativo investimento prato stabile.

12.8.1 Apicoltura

Al fine di ottimizzare le operazioni di valorizzazione ambientale ed agricola dell'area a completamento di un indirizzo programmatico gestionale che mira alla conservazione e protezione dell'ambiente nonché all'implementazione delle caratterizzazioni legate alla biodiversità, si intende avviare un allevamento di api stanziale.

La messa a coltura del prato stabile e le caratteristiche dell'areale in cui si colloca il parco agro voltaico, crea le condizioni ambientali idonee affinché l'apicoltura possa essere considerata una attività "zootecnica" economicamente sostenibile.

Oltre al numero di arnie per ettaro acquista molta importanza anche la loro disposizione all'interno della coltura: bisogna considerare la distanza da terra e fra le arnie stesse.

Non bisogna posizionarle troppo vicino al suolo perché altrimenti si favorirebbe il ristagno di umidità. L'opzione migliore è quella di metterle su blocchi singoli perché se poggiassero su traversine lunghe le eventuali vibrazioni, indotte su un'arnia si propagherebbero alle arnie contigue.



Figura 12.2. – Immagine con indicazione dell'ubicazione degli apiari evidenziati in giallo.

E' stata predisposta un'analisi economica basata sui seguenti obiettivi:

- stimare, dal confronto tra ricavi e costi relativi ad un ciclo produttivo, il reddito dell'imprenditore;
- determinare, attraverso l'individuazione delle singole voci di spesa, i costi relativi alla produzione del miele.

Si prevede una produzione di miele media per singola arnia di 30 Kg/anno. Bisogna inoltre considerare che trattasi di produzione biologica certificata e pertanto il prezzo di vendita risulta essere in media superiore del 20-30% (mercato italiano) rispetto al prodotto convenzionale.

Prodotto	Quantità (Kg)	Prezzo (€/Kg)	Importo totale (iva inclusa)
Miele bio – vaso da 1 Kg	840	16,00 €	13.440,00 €
Miele bio – vaso da 0,5 Kg	1680	17,00 €	28.560,00 €
Totale PLV			42.000,00 €

Tabella 12.2. – Produzione lorda vendibile (PLV) attività apistica.

Le voci contabili per l'attività apistica vengono riportate in modo riepilogativo nella tabella seguente:

Voce Contabile	Specifica Voce di Bilancio	Importo (IVA esclusa)
Investimento iniziale	Conto Arnia	25.422,88 €
Ricavi vendita miele	Produzione Lorda Vendibile (PLV)	42.000,00 €
Costi di Gestione	Spese Varie	8.634,00 €
	Spese Manodopera	7.332,70 €
	Quote	6.470,70 €
Totale Costi di Gestione		22.437,40 €

Tabella 12.3. – Quadro costi di gestione attività apistica.

Fatto salvo l'investimento iniziale definito dal conto arnia, l'utile o la perdita di esercizio dal primo anno di attività è definibile con la seguente formula:

$$\text{utile/perdita di esercizio dal 1° anno} = \text{PLV} - (\text{Sv} + \text{Sa} + \text{Q})$$



$$42.000,00 - (8.634,00 € + 7.332,70 + 6.470,70 €)$$



$$\text{Utile di esercizio dal 1° anno} = \text{€ } 19.562,6$$

12.9. FASCIA ARBUSTIVA ED ARBOREA PERIMETRALE ALL'IMPIANTO

Le opere di mitigazione ambientale già fanno già parte di quello che è l'iter progettuale per la realizzazione dell'impianto agro voltaico. Sono previste delle opere di compensazione ambientale con il fine di creare ambienti idonei per favorire lo sviluppo della biodiversità creando delle vere e proprie fasce ecologiche che consentono soprattutto di supportare l'entomofauna.

Nella progettazione delle opere di mitigazione ambientale non agricole si tiene conto delle indicazioni tecniche afferenti ai seguenti documenti tecnici:

- “Linee guida e criteri per la progettazione per le opere di ingegneria *naturalistica*”, redatto dalla Regione Puglia e dall'Associazione Italiana per la Ingegneria Naturalisti-

ca;

- “Linee guida per la progettazione e realizzazione degli imboscamenti e dei *sistemi agro-forestali*”, redatto dalla Regione Puglia – Dipartimento Agricoltura, Sviluppo Rurale ed Ambientale di concerto e sulle osservazioni da parte della Sezione Protezione Civile della Regione, dell’Autorità di Bacino della Puglia, del Parco Nazionale dell’Alta Murgia e del Parco Nazionale del Gargano;
- Prezzario Dipartimento Agricoltura della Regione Basilicata D.G.R. 2146/2001 e Prezzario del Dipartimento Agricoltura SREM approvato con DD.GG.RR. nn. 2146/2001 e 1121/2003. Adeguamento prezzi unitari;
- Regione Basilicata - Tariffa unificata di riferimento dei prezzi per l'esecuzione di Opere Pubbliche - Edizione 2018 – Capitolo I OPERE IN AGRICOLTURA, ZOOTECNIA, FORESTAZIONE, AGRONOMICHE. Approvata con Deliberazione di Giunta Regionale n. 647 10 Luglio 2018 - (Pubblicata sul BUR n° 29 - Sezione Speciale del 16 luglio 2018).

In base a quanto riscontrato sul PAI dell’Autorità di Bacino l’area di progetto non presenta alcun livello di Pericolosità e Rischio geomorfologico ed idraulico. Nella porzione dell’area di progetto interessata dall’idrografia superficiale non si prevede alcun intervento. La presenza del prato stabile permanente, viste le pendenze esistenti, è di per sé un ottimo intervento di mitigazione idraulica.



Figura 12.3. – Stralcio di sezione dell’area perimetrale dell’impianto.

Per aumentare il valore naturalistico e la resilienza dell’area si prevede la realizzazione di una *siepe mista a filare singolo* e una alberatura lungo il perimetro interno dell’impianto per una pro-

fondità di circa 1 ml.

Questa tipologia di siepe viene realizzata al confine tra la strada camionabile perimetrale interna e la recinzione esterna (vedi sezione Fig. 12.4.). La realizzazione della siepe ha finalità climatico-ambientali (assorbimento CO²), protettive (difesa idrogeologica) e paesaggistiche.

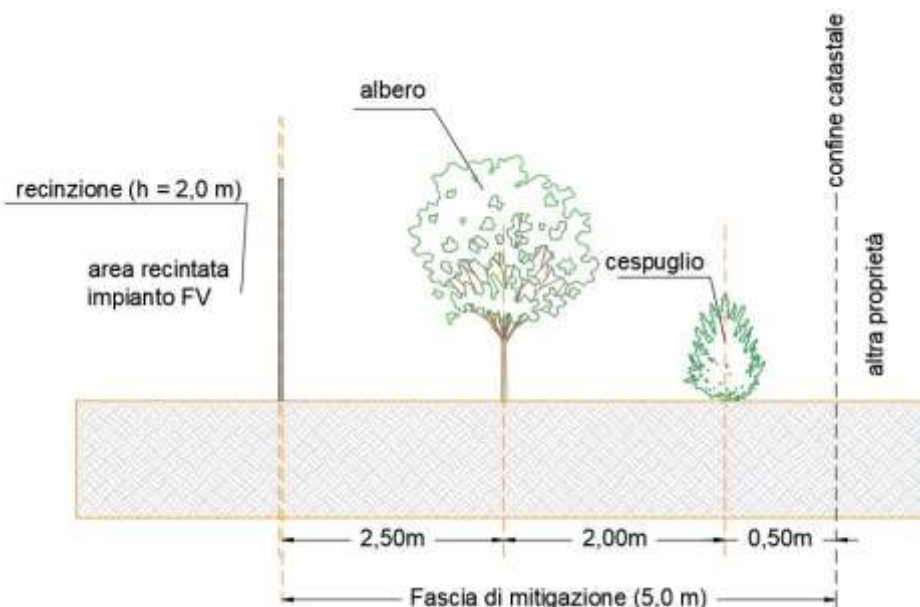
Le specie arbustive da utilizzare sono così identificate:

- Biancospino (*Crataegus monogyna* Jacq.),
- Mirto (*Myrtus communis* L.),
- Prugnolo (*Prunus spinosa* L.),
- Terebinto (*Pistacia terebinthus* L.),

Per quanto riguarda le specie arboree si indicano:

- Leccio (*Quercus ilex*)
- Corbezzolo (*Arbutus unedo* L.),
- Alloro (*Laurus nobilis*),
- Oleastro (*Olea europeaea*)

Nel calcolo dei costi d'impianto bisogna considerare che la lunghezza complessiva della recinzione perimetrale è di ml 4.549,52 (area d'incidenza di Ha 0.45.49 considerando 1 ml di profondità).

Con l'opportuna scelta delle specie vegetali si andrà a creare, nel giro di 3-4 anni, una barriera verde fitta e diversificata anche nelle tonalità di colori.



Figura 12.4. – Siepe polispecifica (planimetria di progetto).

12.10. IMPATTO DELLE OPERE SULLA BIODIVERSITÀ

La biodiversità è stata definita dalla Convenzione sulla Diversità Biologica (CBD) come la variabilità di tutti gli organismi viventi inclusi negli ecosistemi acquatici, terrestri e marini e nei com-

plessi ecologici di cui essi sono parte. Le azioni a tutela della biodiversità possono essere attuate solo attraverso un percorso strategico di partecipazione e condivisione tra i diversi attori istituzionali, sociali ed economici interessati affinché se ne eviti il declino e se ne rafforzi ed aumenti la consistenza. Le opere di valorizzazione agricola e mitigazione ambientale previste nel presente progetto, tendono ad impreziosire ed implementare il livello della biodiversità dell'area. In un sistema territoriale di tipo agricolo estensivo semplificato, la progettualità descritta nel presente lavoro consente di:

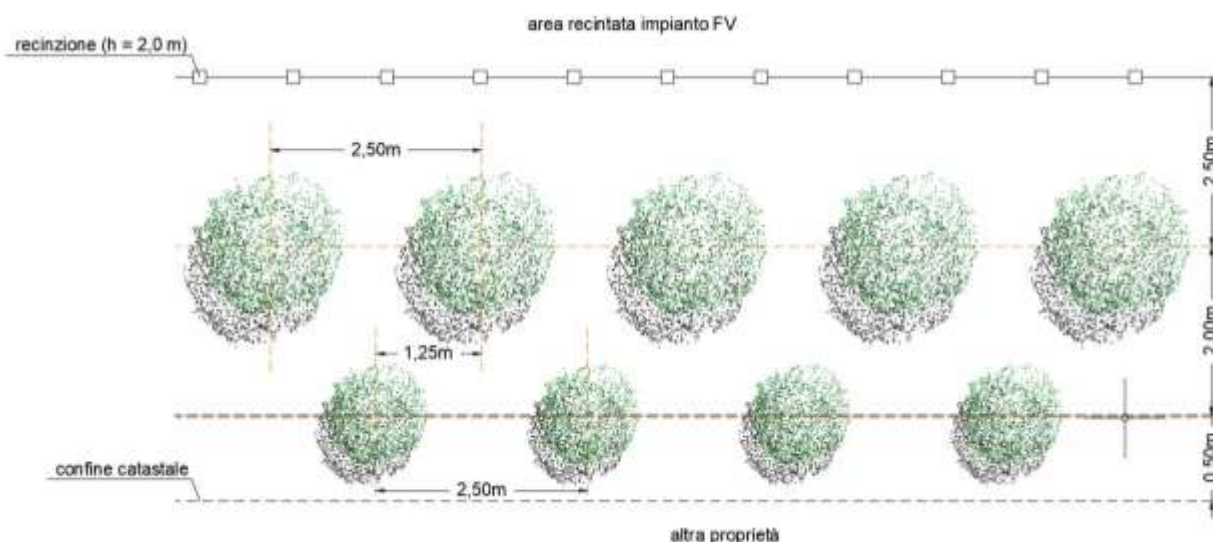
- diversificare la consistenza floristica;
- aumentare il livello di stabilizzazione del suolo attraverso la prevenzione di fenomeni erosivi superficiali;
- consentire un aumento della fertilità del suolo;
- contribuire al sostentamento e rifugio della fauna selvatica;
- contribuire alla conservazione della biodiversità agraria e zootecnica.

Nel suo complesso le opere previste avranno un effetto “*potente*” a supporto degli insetti pronubi e cioè che favoriscono l'impollinazione. In modo particolare saranno favoriti gli imenotteri quali le api (*Apis mellifera* L.). Il ruolo delle api è fondamentale per la produzione alimentare e per l'ambiente. E in questo, sono aiutate anche da altri insetti come bombi o farfalle. In base a quanto detto l'impatto delle opere previste nella realizzazione del parco agrovoltaico avrà un sicuro effetto di supporto, sviluppo e sostentamento degli insetti pronubi in un raggio di 3 Km.

12.11. CONSIDERAZIONI FINALI

Gli interventi di valorizzazione agricola e forestale descritti nei capitoli precedenti sono da considerarsi a tutti gli effetti opere di mitigazione ambientale. Nello specifico si cerca di creare un vero e proprio **ecotono** e cioè un ambiente di transizione tra due ecosistemi differenti come quello agricolo e quello prettamente naturale. Così facendo si crea un sistema “naturalizzato” intermedio che rende l'impatto dell'opera compatibile con le caratteristiche agro-ambientali dell'area in cui si colloca, adeguandosi perfettamente a quelli che sono gli aspetti socioeconomici e culturali.

Con la presente opera di mitigazione ambientale si vuole dimostrare come sia possibile svolgere attività produttive diverse ed economicamente valide che per le proprie peculiarità svolgono una incisiva azione di tutela e miglioramento dell'ambiente e della biodiversità. L'idea di realizzare un impianto “**AGROVOLTAICO**” è senz'altro un'occasione di sviluppo e di recupero per quelle aree marginali che presentano criticità ambientali destinate ormai ad un oblio irreversibile.

Il progetto nel suo insieme (fotovoltaico-agricoltura-zootecnia e mantenimento della biodiversità) ha una sostenibilità ambientale ed economica in perfetta concordanza con le direttive programmatiche de “*Il Green Deal europeo*”. Infatti, in linea con quanto disposto dalle attuali direttive

europee, si può affermare che con lo sviluppo dell'idea progettuale di “fattoria solare” vengano perseguiti due elementi costruttivi del GREEN DEAL:

- a) Costruire e ristrutturare in modo efficiente sotto il profilo energetico e delle risorse;
- b) Preservare e ripristinare gli ecosistemi e la biodiversità.

Inoltre, si vuol far notare come nell'analisi economica dell'attività agricola si sia tenuto conto delle potenzialità minime di produzione. Nonostante l'analisi economica “prudenziale”, le attività previste creano marginalità economiche interessanti rispetto all'obiettivo primario di protezione e miglioramento dell'ambiente e della sua biodiversità.

È importante rimarcare l'importanza che le opere previste possono avere sul territorio ricadute positive sia in termini economici che sociali.

Per ulteriori dettagli si rimanda alla “Relazione Agronomica di Mitigazione e Miglioramento Ambientale” allegata al progetto.

13. PIANO DI MONITORAGGIO AMBIENTALE

Nel presente capitolo si fa riferimento al documento completo denominato Piano di Monitoraggio Ambientale, di cui è una sintesi. Per tutte le informazioni di dettaglio nonché i parametri da monitorare, la tempistica e la frequenza, si rimanda al documento originale.

Il PMA è stato redatto allo scopo di fornire indicazioni relative ai criteri e alle modalità operative per la gestione del Monitoraggio Ambientale che verrà effettuato nell'ambito delle fasi di costruzione, esercizio e dismissione di un impianto Agrovoltaiico, delle opere connesse e delle infrastrutture indispensabili, da realizzarsi in agro del Comune di Montemilone (PZ), di potenza pari a 19,9899 MWp.

Il Piano di Monitoraggio Ambientale (PMA) ha l'obiettivo di programmare il monitoraggio delle componenti ambientali, relativamente allo scenario ante operam e alle previsioni di impatto ambientale in corso d'opera e post operam. Per ciascuna componente ambientale sono stati individuati, in coerenza con quanto documentato nello Studio di Impatto Ambientale (SIA), gli impatti ambientali significativi generati dalla realizzazione dell'opera.

Il PMA sarà adeguatamente programmato (per ciascuna componente) in termini di estensione delle aree di indagine, di numero dei punti di monitoraggio, di numero e tipologia dei parametri, della frequenza e durata dei campionamenti e così via.

Il monitoraggio, conformemente a quanto indicato nella parte seconda del D.lgs. 152/2006 e ss.mm.ii. art. 28, è uno strumento in grado di fornire una reale misura dell'evoluzione dello stato dell'ambiente nelle diverse fasi di attuazione del progetto; lo stesso fornisce, inoltre, i necessari segnali per intraprendere eventuali azioni correttive, laddove le risposte ambientali dovessero risultare diverse rispetto alle previsioni effettuate nel SIA.

13.1. OBIETTIVI ED ATTIVITÀ DI MONITORAGGIO AMBIENTALE

Gli obiettivi del PMA e le conseguenti attività che dovranno essere programmate ed adeguatamente caratterizzate nel PMA sono rappresentati da:

- a) verifica dello scenario ambientale di riferimento utilizzato nello SIA e caratterizzazione delle condizioni ambientali (scenario di base) da confrontare con le successive fasi di monitoraggio mediante la rilevazione dei parametri caratterizzanti lo stato delle componenti ambientali e le relative tendenze in atto prima dell'avvio dei lavori per la realizzazione dell'opera (monitoraggio ante operam o monitoraggio dello scenario di base)
- b) verifica delle previsioni degli impatti ambientali contenute nello SIA e delle variazioni dello scenario di base mediante la rilevazione dei parametri presi a riferimento per le diverse componenti ambientali soggette ad un impatto significativo a seguito dell'attuazione dell'opera nelle sue diverse fasi (monitoraggio degli effetti ambientali in corso d'opera e post operam o monitoraggio degli impatti ambientali); tali attività consentiranno di:
 - i. verificare l'efficacia delle misure di mitigazione previste nello SIA per ridurre la significatività degli impatti ambientali individuati in fase di cantiere e di esercizio;
 - ii. individuare eventuali impatti ambientali non previsti o di entità superiore rispetto alle previsioni contenute nello SIA e programmare le opportune misure correttive per la loro gestione/risoluzione;
- c) comunicazione degli esiti delle attività di cui ai punti precedenti (alle autorità preposte ad eventuali controlli, al pubblico).

Il monitoraggio rappresenta l'insieme di azioni che consentono di verificare, attraverso la rilevazione di determinati parametri biologici, chimici e fisici, gli impatti ambientali significativi generati dall'opera nelle fasi di realizzazione e di esercizio. Esso rappresenta lo strumento che fornisce la reale misura dell'evoluzione dello stato dell'ambiente nelle varie fasi di attuazione dell'opera e che consente ai soggetti responsabili (proponente, autorità competenti) di individuare i segnali necessari per attivare preventivamente e tempestivamente eventuali azioni correttive qualora le "risposte" ambientali non siano rispondenti alle previsioni effettuate nell'ambito del processo di VIA.

Pertanto il presente PMA è strutturato in maniera sufficientemente flessibile per poter essere eventualmente rimodulato nel corso dell'istruttoria tecnica di competenza e/o nelle fasi progettuali e operative successive alla procedura di VIA.

13.2. IDENTIFICAZIONE DELLE COMPONENTI AMBIENTALI

Sulla base delle analisi e delle valutazioni contenute nel Progetto, nello Studio di Impatto

Ambientale e relative indagini specialistiche, sono state identificate le azioni di progetto che generano impatti ambientali significativi sulle singole componenti ambientali.

Le componenti ed i fattori ambientali considerati significativi ai fini del monitoraggio sono i seguenti:

- Atmosfera e Clima (qualità dell'aria);
- Ambiente Idrico (acque sotterranee e acque superficiali);
- Suolo e Sottosuolo (qualità dei suoli, geomorfologia);
- Paesaggio;
- Ecosistemi e Biodiversità (componente vegetazione, fauna);
- Salute Pubblica (rumore, elettromagnetismo, ombreggiamento).

Le componenti/fattori ambientali sopra elencate ricalcano sostanzialmente quelle indicate nell'Allegato I del DPCM 27.12.1988 e potranno essere oggetto di successivi aggiornamenti e integrazioni sia in relazione all'emanazione delle nuove norme tecniche per la redazione degli Studi di Impatto Ambientale, previste dall'art.34 del D.Lgs.152/2006 e s.m.i., sia a seguito del recepimento della direttiva 2014/52/UE che modifica la direttiva VIA 2011/92/UE.

Per la trattazione del monitoraggio relativo alle varie componenti ambientali si rimanda al Piano di Monitoraggio Ambientale allegato al presente progetto.

14. ALTERNATIVE PROGETTUALI E ALTERNATIVA ZERO

14.1. IMPIANTO FOTOVOLTAICO SU STRUTTURE FISSE

L'impianto fotovoltaico è la tecnologia che permette la conversione diretta dell'energia solare in energia elettrica.

La prima ipotesi progettuale ipotizzata, ha riguardato un impianto formato da pannelli in silicio cristallino e da inverter (dispositivi in grado di convertire la corrente continua prodotta dai pannelli solari in corrente alternata) montati su strutture fisse.

I vantaggi di questa tipologia di impianto sono quelli di abbattere i costi di realizzazione e avere comunque vantaggi ambientali e tecnici – semplicità costruttiva (non inquina, modularità in base al fabbisogno e ridotta manutenzione).

Questa soluzione ha però un intrinseco svantaggio, evidenziato nello studio delle alternative progettuali analizzate, ovvero che le strutture sostegno dei moduli fotovoltaici di tipo fisso, non consentono un orientamento in funzione della direzione del sole durante l'arco della giornata. Tale condizione induce una limitazione sull'efficienza energetica dell'impianto stesso nel lungo periodo. In funzione di quanto appena considerato si è analizzato l'utilizzo di strutture di sostegno di tipo mobile (tracker).

14.2. IMPIANTO FOTOVOLTAICO SU TRACKER MOBILI

Negli ultimi anni il mercato italiano del settore fotovoltaico ha avuto una forte spinta grazie agli incentivi promossi dai Decreti Ministeriali. Si comprende il perché gli stakeholder sono incentivati a richiedere sistemi fotovoltaici sempre più efficienti e che permettono di aumentare la produzione di energia elettrica per unità di superficie.

Una delle innovazioni che ha dato una forte spinta è stata la messa in commercio di strutture ad inseguimento, anche detti “*Tracker*”.

Sul mercato si trova un’ampia gamma di sistemi ad inseguimento solare. Una prima distinzione può essere fatta in base al numero di assi di rotazione, quello maggiormente utilizzato è quello monoassiale che permette di far ruotare l’intera superficie captante seguendo esclusivamente il moto diurno del sole.

Una seconda classificazione viene effettuata in base alla tecnologia impiegata per il movimento. Si definiscono inseguitori attivi quelli dotati di appositi circuiti elettrici che modificano il posizionamento del pannello in base a delle coordinate preimpostate o mediante la presenza di sensori fotosensibili. I sistemi ad inseguimento passivo, invece, hanno al loro interno dei fluidi che, sottoposti alla radiazione solare, si surriscaldano e, generando pressioni differenziali, modificando l’orientamento della superficie captante.

Sulla base delle precedenti considerazioni il vantaggio ottenuto da tale soluzione progettuale è sicuramente preferibile alla precedente pur aumentando i costi di realizzazione. Nonostante i vantaggi sopra esposti anche questo tipo di soluzione induce degli impatti negativi, i più significativi dei quali sono senza dubbio la pressione sul contesto paesaggistico e la sottrazione di suolo.

La prima di queste alterazioni può in qualche modo essere efficientemente mitigata con una “barriera verde” che al contempo svolge anche funzioni frangivento, mentre nulla si può contro la sottrazione di suolo.

14.3. IMPIANTI AGROVOLTAICI SU TRACKER MOBILI

L’agrofotovoltaico o agrovoltaico è un settore ancora poco diffuso che ha una natura ibrida, ovvero la consociazione tra agricoltura e fonti rinnovabili. Concretamente si tratta di produrre energia rinnovabile con pannelli solari senza sottrazione di terreno agricolo o all’allevamento, ma bensì integrando le due attività. Questo sistema rappresenta **una soluzione** per limitare i conflitti tra la produzione agricola e quella di energia elettrica, quindi può garantire il connubio Cibo-Energia-Acqua incrementando l’efficienza d’uso del suolo.

Esso prevede l’installazione dei pannelli su pali d’acciaio alti diversi metri permettendo di intercettare la luce del sole e al contempo di coltivare il suolo sottostante.

I vantaggi dell’agrovoltaico

L’agrovoltaico produce dei vantaggi sia per i campi agricoli che per il clima.

Gli investitori energetici possono usufruire di terreni coltivabili senza che questi ultimi siano sottratti alle normali pratiche agricole, risparmiando sui costi grazie alla manutenzione condivisa degli impianti, riducendo l'impatto ambientale.

D'altro canto, gli agricoltori possono rifinanziare le proprie attività rilanciandole economicamente e progettualmente, aumentandone la produttività. Hanno, inoltre, la possibilità di sviluppare nuove competenze professionali e nuovi servizi al partner energetico (ad esempio lavaggio moduli, taglio erba, guardiania, ecc.).

Al pari della precedente soluzione l'impatto sul paesaggio può essere mitigato con barriere verdi che al contempo svolgono anche funzioni frangivento mentre con la soluzione agrovoltaico con tracker si annulla la problematica legata alla sottrazione di suolo.

Il sistema agrovoltaico influenza anche la distribuzione dell'acqua durante le precipitazioni e la temperatura del suolo. In primavera e in estate, la temperatura del suolo risulta inferiore rispetto a un campo che non utilizza tale tecnica, a parità di temperatura dell'aria. Quindi le colture sotto i pannelli affrontano meglio le condizioni calde e secche.

Sicuramente l'agrofotovoltaico sta attirando l'interesse di molti studiosi in tutto il mondo, dato che questa soluzione sembra la più idonea per gli agricoltori e/o produttori che vogliono produrre energia e continuare a coltivare i campi.

14.4. ALTERNATIVA ZERO

L'analisi ambientale dell'alternativa 0 (nessuna opera realizzata) porta a concludere che, ove venisse perseguita, non si genererebbero gli impatti ambientali stimati nel presente documento.

Questi ultimi, come è emerso nel corso della presente trattazione, sono per la maggior parte di magnitudo "bassa" ad esclusione dell'impatto sulla componente visiva che, inevitabilmente, sarà perturbata dalla presenza del l'impianto agrovoltaico in esame.

Di contro però, in caso di non realizzazione delle opere, non verrebbe ad innescarsi quel processo virtuoso, cui tutti gli strumenti programmatori europei, nazionali e regionali tendono (ndr. *la Giunta della Basilicata ha approvato il nuovo Piano di indirizzo energetico ambientale regionale (PIEAR), che contiene la strategia energetica della Regione Basilicata fino al 2020. L'intera programmazione ruota intorno a quattro macro-obiettivi, tra cui l'incremento della produzione di energia elettrica da fonti rinnovabili. Considerando le necessità di sviluppo sostenibile, salvaguardia ambientale, di un ricorso sempre maggiore alle fonti rinnovabili e in relazione alle potenzialità offerte dal proprio territorio, la Regione Basilicata intende puntare al soddisfacimento dei fabbisogni interni di energia elettrica esclusivamente attraverso il ricorso ad impianti alimentati da fonti rinnovabili*), ovvero all'aumento della produzione energetica da fonti rinnovabili: inoltre, l'area in esame è estremamente vocata allo sfruttamento dell'energia solare.

Come ampiamente dibattuto, l'area di progetto è priva di vincoli ambientali di rilievo quali SIC, ZPS, zone naturali, parchi regionali e nazionali.

In sostanza sarà possibile sfruttare correttamente le risorse del territorio e apportare contemporaneamente sia un beneficio ambientale (in misura delle minori emissioni di CO₂) sia un beneficio al fabbisogno elettrico della Regione Basilicata. La mancata realizzazione dell'opera in esame inficerebbe in maniera significativa la programmazione energetica regionale tesa ad un ricorso sempre maggiore alle fonti energetiche rinnovabili disponibili a livello locale e, data la "Bassa" magnitudo degli impatti stimati, non sarebbe configurabile come una situazione di significativo miglioramento ambientale.

14.5. CONCLUSIONI

Le caratteristiche, precedentemente esplicitate, delle diverse alternative progettuali analizzate, attestano che gli **impianti agrovoltaici mobili** sono i migliori sia in termini di efficienza che di minimizzazione degli impatti, in quanto consentono di avere una maggiore efficienza in termini di produzione di energia elettrica, grazie alla presenza di un tracker che consente una captazione continua del sole durante il suo moto giornaliero, sia di avere minori impatti da un punto di vista ambientale e paesaggistico. Proprio sulla base di ciò, è stata scelta questa tipologia di soluzione impiantistica, tra le diverse alternative progettuali analizzate.

15. QUADRO DI SINTESI DEGLI IMPATTI INDIVIDUATI

La sovrapposizione tra gli elementi che caratterizzano il progetto e la caratterizzazione delle criticità emerse nella fase di costruzione ed esercizio delle opere connesse funzionali all'Impianto Agrovoltaico consente di affermare che il progetto è compatibile con l'attuale scenario ambientale. Nelle matrici di sintesi riportate di seguito sono indicati, per ciascuna componente analizzata, le azioni che interferiscono con essa e la stima qualitativa degli impatti a valle delle misure di mitigazione proposte.

Impatto	Stima	Misura di mitigazione / Entità
Ambiente idrico		
Alterazione delle acque superficiali	Molto Basso	Ridottissimo e solo in fase di cantiere
Alterazione delle acque sotterranee	Molto Basso	Ridottissimo e solo in fase di cantiere
Suolo e sottosuolo		

Alterazione dei processi geodinamici	Molto Basso	Analisi del Suolo
Trasformazione ed occupazione di suolo	Medio	Analisi del Suolo Attività agricola e zootecnica
Atmosfera		
Emissioni di inquinanti in atmosfera (fase di costruzione)	Basso	Umidificazione delle aree di cantiere e delle piste utilizzate dai mezzi operatori. Utilizzo di macchinari conformi alle nuove normative europee in termini di emissioni. Ottimizzazione dei trasporti.
Paesaggio		
Modifiche negli elementi costitutivi del paesaggio	Basso	Realizzazione di filari verdi di mascheramento
Modifiche della percezione visiva	Medio	Occultamento con vegetazione
Flora, fauna ed ecosistemi		
Flora ed ecosistemi	Molto Basso	Continuità agricolo-zootecnica assicurata durante l'esercizio e dopo la dismissione dell'impianto.
Fauna	Basso	Le opere non sono ubicate in prossimità di emergenze ecologiche/naturali e non generano effetto barriera. Tutte le linee elettriche saranno interrato. Le attività di manutenzione non interferiranno con questa componente.
Rumore		
Apparecchiature	Molto Basso	Ridottissimo sia in fase di cantiere che in esercizio
Salute pubblica		
Campi E.M.	Basso	Non è previsto il superamento dei limiti di legge e comunque sarà interdetto l'accesso all'impianto. In ogni caso la zona è scarsamente antropizzata e tutte le opere rispettano i limiti di legge.

Tabella 15.1. – Quadro di sintesi degli impatti.

16. MATRICI SINOTTICHE DEGLI IMPATTI

Di seguito si riportano le matrici sinottiche con la valutazione della magnitudo degli impatti.

Come è possibile notare dalla legenda a colori, il livello dell'impatto residuo non supera mai il grado medio: gli effetti perturbatori, in considerazione del livello di sensibilità ambientale rilevato, determinano impatti comunemente ravvisabili in situazioni ambientali e/o progettuali analoghe.

FASE DI COSTRUZIONE	RICETTORI							
	Azioni	Ambiente Idrico	Suolo e Sottosuolo	Atmosfera	Paesaggio	Flora, Fauna ed Ecosistemi	Salute Pubblica	Cond. Socio Economiche
Movimento Terre								
Sversamenti accidentali mezzi d'opera								
Perturbazioni drenaggio del terreno								
Terreno da conferire in discarica								
Diffusione di polveri per movimento terra								
Diffusione di polveri per mezzi trasporto materiale								
Emissione in atmosfera di gas serra								
Perturbazione habitat								
Perdita aree naturali								
Aumento traffico veicolare								
Aumento posti di lavoro								

LEGENDA

	IMPREVEDIBILE
	MOLTO ALTO
	ALTO
	MEDIO
	BASSO
	TRASCURABILE
	INESISTENTE
	POSITIVO

Tabella 16.1. – Matrice sinottica degli impatti – Fase di costruzione.

FASE DI ESERCIZIO	RICETTORI						
Azioni	Ambiente Idrico	Suolo e Sottosuolo	Atmosfera	Paesaggio	Flora, Fauna ed Ecosistemi	Salute Pubblica	Cond. Socio Economiche
Campi Elettromagnetici							
Sversamenti accidentali mezzi d'opera							
Perturbazioni drenaggio del terreno							
Diffusione di polveri di mezzi per manutenzione							
Emissione in atmosfera di gas serra							
Perturbazione flora, fauna e habitat							
Aumento traffico veicolare							
Aumento risorse economiche							

LEGENDA

	IMPREVEDIBILE
	MOLTO ALTO
	ALTO
	MEDIO
	BASSO
	TRASCURABILE
	INESISTENTE
	POSITIVO

Tabella 16.2. – Matrice sinottica degli impatti – Fase di esercizio.

17. COMPATIBILITA' AMBIENTALE COMPLESSIVA

L'intervento proposto per il territorio interessato, in relazione agli elementi e alle considerazioni riportate nel presente Q.R.A., presenterà un impatto sull'ambiente compatibile, e nello stesso tempo, non si configurerà come elemento detrattore degli attuali redditi economici, ma come elemento portatore di positive integrazioni degli stessi. Inoltre, grazie alla tecnica di generazione dell'energia che caratterizza gli impianti fotovoltaici, l'ambiente non subirà alcuna immissione di carichi inquinanti di tipo chimico o fisico e sarà trascurabile anche l'impatto relativo ai campi elettromagnetici.

L'impiego di colture agricole presenti sulla stessa area di insidenza dei moduli fotovoltaici e dei vari componenti di impianto conferisce al presente progetto piena compatibilità ambientale, tutelando e innalzando il livello di biodiversità locale.

Nell'analisi di dettaglio delle varie componenti risulta che:

Effetti sulla salute pubblica: In base alle considerazioni effettuate nei precedenti paragrafi è possibile ritenere che **l'impatto sulla salute pubblica dell'opera sia sostanzialmente trascurabile**. Infatti, solo in fase di cantiere, relativamente all'intervento in oggetto, è possibile affermare che le emissioni di sostanze inquinanti riconducibili ai mezzi sono da ritenersi basse, mentre le emissioni di sostanze polverose correlate saranno ridotte al minimo, anche attraverso l'impiego di opportune misure di mitigazione ove fossero necessarie. Il traffico stradale indotto dalle attività di cantiere sarà limitato al periodo diurno al fine di minimizzare i disturbi alla popolazione.

Effetti sull'atmosfera: I punti di attenzione per verificare la possibile esistenza di impatti significativi relativi alla componente "atmosfera e clima" riguardano la sola fase di esercizio in merito ad eventuali modifiche indesiderate al microclima locale. Impatti di questo tipo sono potenzialmente riscontrabili in interventi in grado di modificare significativamente il bilancio idrico o la distribuzione dei venti in determinate zone e/o apportare un notevole contributo all'emissione di gas-serra (centrali termoelettriche o impianti industriali energivori). *Il progetto prevede la realizzazione di un impianto agrovoltaiico, pertanto non ricade all'interno delle tipologie di interventi per i quali si impone un approfondimento in termini analitici e previsionali della componente clima.*

In fase di esercizio gli effetti sono sostanzialmente positivi per tutta la durata di vita dell'impianto.

Impatto sull'ambiente fisico: Non vi sono potenziali linee di impatto sulla componente ambientale: infatti, in relazione alla configurazione geomorfologica ed idrogeologica del territorio di progetto, e di quello immediatamente circostante, *si evidenzia che in fase di costruzione e dismissione l'area sarà oggetto di modificazioni geomorfologiche di bassa entità e durata temporanea* dovute alle opere di sistemazione del terreno superficiale.

Effetti su flora e fauna: L'area di intervento è caratterizzata da suoli agricoli normalmente utilizzati, non ricadente all'interno di ambiti o zone particolarmente vulnerabili e il progetto prevede l'utilizzo combinato del suolo per le attività di produzione agricole ed elettrica, *pertanto non interferirà, modificherà o eliminerà in maniera diretta o indiretta habitat o ecosistemi necessari a specie potenzialmente presenti nelle immediate vicinanze del sito.* Per quanto concerne gli impatti indiretti in queste fasi, vanno considerati l'aumento del disturbo antropico collegato alle attività di cantiere, la produzione di rumore, polveri e vibrazioni, e il conseguente disturbo alle specie faunistiche e vegetazionali. Data la natura agricola del terreno e la temporaneità delle attività, questi impatti, sebbene non possano essere considerati nulli, possono ritenersi trascurabili.

Impatto sul paesaggio: La realizzazione e messa in esercizio dell'impianto agrovoltaiico e relative opere accessorie, risulta non in contrasto con gli obiettivi degli strumenti della pianificazione paesaggistica a scala regionale, nonché con la normativa di riferimento vigente grazie a scelte progettuali condotte con attenzione e massimo rispetto dell'ambiente. Dalle valutazioni e analisi effettuate si può concludere fondatamente *che l'impatto visivo sia fortemente contenuto dalle caratteristiche morfologiche del territorio e che pertanto l'intervento proposto sia compatibile con gli obiettivi di conservazione dei valori del paesaggio.*

Impatto su beni culturali e archeologici: Dallo studio del territorio e dall'analisi dei vincoli presenti nell'area in cui sorgerà l'impianto si evince che *non vi sono elementi archeologici interessati dalle strutture del progetto e che l'impatto derivante dalla realizzazione dell'opera risulta in ogni caso trascurabile, dato che non interessa nessuno dei beni vincolati.* Qualora, durante l'esecuzione dei lavori di costruzione, si dovessero rinvenire resti archeologici, sarà tempestivamente informato l'Ufficio della Soprintendenza della Basilicata per l'analisi archeologica.

Effetti acustici: L'impatto acustico, legato alla fase di esercizio, è limitato al funzionamento dei componenti elettrici alloggiati nelle apposite cabine ed ai motori dei tracker e sarà di entità *trascurabile.*

Effetti elettromagnetici: Per le centrali fotovoltaiche, l'impatto elettromagnetico è legato alla presenza di cabine di trasformazione, cavi elettrici, dispositivi elettronici ed elettromeccanici installati nell'area d'impianto e soprattutto alle linee elettriche in media tensione di interconnessione con la cabina primaria e/o con la rete di trasmissione nazionale. Dalle analisi effettuate si può affermare che **si può escludere il superamento dei limiti di riferimento dei valori di campo elettromagnetico sia per l'impianto di produzione e sia per le opere connesse: i risultati ottenuti sono al di sotto dei valori soglia della normativa vigente e quindi con impatto trascurabile per il contesto territoriale di riferimento.**

Interferenze sulle telecomunicazioni: gli impianti fotovoltaici possono influenzare la propagazione delle onde elettromagnetiche, la qualità del collegamento in termini di segnale-

disturbo e la forma del segnale ricevuto con eventuale alterazione dell'informazione. Per gli apparecchi più importanti (trasmettitori/ripetitori), una distanza di qualche chilometro rende trascurabili gli effetti indesiderati.

Rischio di incidenti: Nell'impianto FV, il componente predominante del generatore è il singolo modulo pertanto è l'elemento fondamentale da esaminare nel rischio elettrico prodotto. Grazie all'osservazione dei fenomeni e del ciclo di vita dei materiali dei vari componenti attualmente presenti negli impianti FV, e previa analisi delle misurazioni dei parametri caratteristici, si potranno individuare ed indicare possibili anomalie ed attivare i sistemi di protezione riducendo a zero il rischio di incidenti.

18. CONSIDERAZIONI CONCLUSIVE DELLO STUDIO DI IMPATTO AMBIENTALE

Alla luce delle normative europee, italiane e regionali in materia di energia ed ambiente (cfr. Quadro di Riferimento Programmatico) appare evidente come sia necessario investire risorse sullo sviluppo delle fonti energetiche rinnovabili.

L'Italia si sta orientando sempre più verso l'utilizzo di forme di energia "sostenibile" in particolare energia solare ed eolica.

Sulla base delle valutazioni, delle analisi e degli approfondimenti effettuati, risulta che la compatibilità territoriale del progetto agrovoltaiico sito in agro del Comune di Montemilone (PZ) in località "Masseria Sterpara" può essere assicurata grazie alla bassa invasività dell'intervento.

Da quanto sopra relazionato, appare chiaro come, pur dovendosi mutare il territorio, il paesaggio e l'ambiente su scala locale (l'introduzione di una infrastruttura artificiale è sempre un'alterazione), le scelte progettuali sono state condotte con attenzione e massimo rispetto dell'ambiente nella sua globalità.

In definitiva la stima qualitativa e quantitativa dei principali effetti indotti dall'opera, nonché le interazioni individuate tra i predetti impatti con le diverse componenti e fattori ambientali, anche alla luce degli interventi di minimizzazione proposti, permettono di concludere che l'opera in progetto risulta compatibile con il sistema paesistico – ambientale analizzato.

BIBLIOGRAFIA

- I “costi” dell’energia e il problema del carbone. – Vincenzo Migaleddu, Sassari 4 Agosto 2007.
- Fonti Energetiche Rinnovabili – Dott. Ing. Nicola Graniglia.
- Rapporto mensile sul Sistema Elettrico. – Terna, Consuntivo Febbraio 2009.
- Atti del convegno “Fonti rinnovabili d’energia in Basilicata: quali politiche, Potenza 16 febbraio 2007.
- 1996-2006: Dieci anni di Fotovoltaico in Italia. – Domenico Coiante, 28/12/06.
- FER: dati statistici – GSE, Dicembre 2017.
- Statistiche sulle fonti rinnovabili in Italia. – GSE, 2008.
- Rapporto Statistico Solare Fotovoltaico – GSE, Anno 2020.
- World Energy Outlook 2020 – Sintesi.
- Sviluppo e diffusione delle fonti rinnovabili di energia in Italia e in Europa – GSE, Anno 2018.
- Piano Nazionale Integrato per L’Energia e il Clima – Ministero dello Sviluppo Economico – Ministero dell’Ambiente e della Tutela del Territorio e del Mare – Ministero delle Infrastrutture e dei Trasporti – Dicembre, Anno 2019.
- Documento di Programmazione Economico – Finanziaria per gli anni 2008 2011. – Presidenza del Consiglio dei Ministri.
- Le normative regionali sull’energia eolica: la regione Basilicata.
- Energia eolica: aspetti tecnici, ambientali e socio – economici – Enea
- Il sistema agricolo e rurale nel quadro socio-economico regionale. – Anna De Stefano.
- Ricerca di Sistema per il settore elettrico: Progetto ENERIN – Atlante Fotovoltaico dell’Italia, 2002.
- Piano di Indirizzo Energetico Ambientale Regionale – Regione Basilicata.
- Piano Regolatore Generale del Comune di Montemilone
- Aspetti climatici e zone fitoclimatiche della Basilicata. - di Vito Cantore, Francesco Iovino e Gerardo Pontecorvo, Pubblicazione: Arezzo, Badioli, 1988.
- Natura in Basilicata – Antonio Bavusi, Giuseppe Settembrino.
- Guida alla natura della Puglia, Basilicata e Calabria - Fulco Protesi e Francesco Tassi
- Specie rare e protette dell’avifauna di Basilicata.- Libutti P.- Regione Informa.
- Programma Annuale di Forestazione, Regione Basilicata.
- Valori agricoli: Censimento generale dell’Agricoltura. ISTAT, 2010.

SITOGRAFIA

- www.parks.it
- <https://www.enea.it/it/seguici/pubblicazioni/>

- www.minambiente.it.
- www.istat.it
- <https://ugeo.urbistat.com/AdminStat/it/it/demografia/dati-sintesi/potenza/76/3>.
- www.legambiente.eu/areeProtette/index.php.
- Piano Assetto Idrogeologico Puglia:
<http://www.distrettoappenninomeridionale.it/index.php/elaborati-di-piano-menu/ex-adb-puglia-menu>
- Autorità di Bacino Distrettuale dell'Appennino Meridionale Sede Puglia:
<https://www.adb.puglia.it/public/download.php?view.2374>
- <http://rsdi.regione.basilicata.it>
- I suoli della Basilicata: <http://www.basilicatanet.it/suoli/province.htm>.
- Rete ecologica della Basilicata
<http://www.retecologicabasilicata.it/ambiente/site/portal/home.jsp>
- La Carta Forestale della Basilicata: <http://basilicata.podis.it/atlanteforestale/>.
- Greenhouse gas emission trends and projections in Europe 2009
www.eea.europa.eu/publications/eea_report_2009_9.
- <http://vincolibasilicata.beniculturali.it/>
- <http://www.provincia.potenza.it/provincia/detail.jsp?otype=1501&id=140619>
- www.gse.it
- www.terna.it
- www.iea.org/weo
- <https://it.climate-data.org/>
- <https://it.wikipedia.org/>