

**IMPIANTO FOTOVOLTAICO A TERRA COLLEGATO ALLA RTN  
POTENZA NOMINALE 90 MWp  
*Comune di Foggia (FG)***

**PROPONENTE:**

**TEP RENEWABLES (FOGGIA 4 PV) S.R.L.**  
**Corso Vercelli, 27 – 20144 Milano**  
**P. IVA e C.F. 11262920967 – REA MI - 2590473**

**PROGETTISTA:**

**ING. MATTEO BERTONERI**  
Iscritto all'Ordine degli Ingegneri della Provincia di Massa Carrara al n. 669 sez. A

**STUDIO DI IMPATTO AMBIENTALE**

<b>Cod. Documento</b>	<b>Data</b>	<b>Tipo revisione</b>	<b>Redatto</b>	<b>Verificato</b>	<b>Approvato</b>
2564_4145_A3_FG_SIA_R01_Rev1_SIA.doc	05/2022	Emissione per Integrazione Prot. MITE 37141.23-03-2022	MB	GC	F. Battafarano
2564_4145_A3_FG_SIA_R01_Rev0_SIA.doc	07/2021	Prima emissione	G.D.L.	DCr	L. Conti

## Gruppo di lavoro

Nome e cognome	Ruolo nel gruppo di lavoro
Leonardo Montesi	CEO TEP Renewables Ltd e A.U. TEP Renewables (Foggia 4 PV) Srl
Giulia Giombini	Project Director
Laura Maria Conti	Direzione Tecnica
Corrado Pluchino	Project Manager
Riccardo Festante	Progettazione Elettrica, Rumore e Comunicazioni
Fabio Lassini	Progettazione Civile e Idraulica
Daniele Crespi	Coordinamento SIA
Marco Corrà	Architetto
Francesca Jaspardo	Esperto Ambientale
Andrea Grioni	Ingegnere Ambientale
Sergio Alifano	Architetto
Andrea Fanelli	Tecnico Elettrico
Pietro Simone	Geologo
Massimo Busnelli	Geologo
Mauro Aires	Ingegnere strutturista
Elena Comi	Biologo
Andrea Fronteddu	Ingegnere Elettrico
Massimo Valagussa	Agrologo
Michele Pecorelli (Studio Geodue)	Geologo - Indagini Geotecniche Geodue
Giovanni Saraceno (3e Ingegneria Srl)	Progetto di Connessione alla R.T.N.
Giovanni Capocchiano	Rilievo topografico
Sebastiano Muratore	Archeologo

### Gruppo di lavoro Emissione per integrazione

Nome e cognome	Ruolo nel gruppo di lavoro
Francesco Battafarano	Rappresentante Legale e Direzione Operativa
Guido Calzolari	Direzione Tecnica
Giulia Giombini	Coordinamento Progetto
Chiara La Starza	Specialista progettazione ambientale
Giovanni Saraceno (3e Ingegneria Srl)	Progetto di Connessione alla R.T.N.
Alessandra Sulis	Coordinamento Progettazione Civile e Idraulica
Sara Tonini	Coordinamento SIA
Loredana Frongia	Esperta Ambientale
Matteo Bertoneri	Ingegnere Ambientale
Emanuele Roveccio	Paesaggista
Matteo Bertoneri	Ingegnere strutturista
Nicola Ambrosini	Tecnico competente in acustica
Andrea Battistini	Tecnico competente in acustica
Alberto Dazzi	Agronomo
Sebastiano Muratore (Paropos)	Archeologo

## INDICE

1. PREMESSA.....	7
1.1 IDENTIFICAZIONE DELL'INTERVENTO .....	8
1.2 METODICHE DI STUDIO .....	8
2. DESCRIZIONE DEL PROGETTO.....	10
2.1 INQUADRAMENTO DEL SITO.....	10
2.1.1 INQUADRAMENTO TERRITORIALE.....	10
2.1.2 INQUADRAMENTO CATASTALE .....	11
2.2 TUTELE E VINCOLI.....	13
2.2.1 PROGRAMMAZIONE ENERGETICA.....	13
2.2.2 PIANIFICAZIONE REGIONALE .....	20
2.2.3 PIANIFICAZIONE PROVINCIALE .....	50
2.2.4 PIANIFICAZIONE COMUNALE.....	56
2.2.5 STRUMENTI DI PIANIFICAZIONE E PROGRAMMAZIONE SETTORIALE .....	61
2.2.6 AREE PROTETTE .....	84
2.2.7 VINCOLI AMBIENTALI E TERRITORIALI VIGENTI .....	89
2.2.8 CONCLUSIONI.....	96
2.3 INQUADRAMENTO PROGETTUALE .....	97
2.3.1 CARATTERISTICHE FISICHE DI INSIEME DEL PROGETTO .....	98
2.3.2 LAYOUT D'IMPIANTO .....	99
2.3.3 CALCOLO PRODUCIBILITA' .....	100
2.3.4 DESCRIZIONE DEI COMPONENTI DELL'IMPIANTO .....	101
2.3.5 <b>CONNESSIONE ALLA RETE ELETTRICA</b> .....	108
2.3.6 <b>OPERE A VERDE</b> .....	109
2.3.7 OPERE DI COMPENSAZIONE .....	113
2.3.8 <b>CRONOPROGRAMMA DELLE FASI DI COSTRUZIONE E DISMISSIONE DEL PROGETTO</b> .....	113
2.3.9 <b>PRINCIPALI CARATTERISTICHE DELLA FASE DI COSTRUZIONE DEL PROGETTO</b> .....	114
2.3.10 <b>PRINCIPALI CARATTERISTICHE DELLE FASI DI FUNZIONAMENTO DEL PROGETTO</b> .....	117
2.3.11 <b>PRINCIPALI CARATTERISTICHE DELLE FASI DI DISMISSIONE DEL PROGETTO</b> .....	119
2.4 <b>SCELTA TECNOLOGICA</b> .....	120
2.5 CUMULO CON ALTRI PROGETTI .....	121
2.5.1 <b>INTRODUZIONE</b> .....	121
2.5.2 <b>IMPATTO VISIVO CUMULATIVO E IMPATTO SU PATRIMONIO CULTURALE E IDENTITARIO</b> .....	128
2.5.3 <b>IMPATTO ACUSTICO CUMULATIVO</b> .....	131
2.5.4 <b>IMPATTI CUMULATIVI SU SUOLO E SOTTOSUOLO</b> .....	131
2.6 RISCHIO DI GRAVI INCIDENTI E CALAMITÀ.....	135
3. ALTERNATIVE DI PROGETTO.....	136
3.1 ALTERNATIVA ZERO.....	136
3.2 ALTERNATIVE RELATIVE ALLA CONCEZIONE DEL PROGETTO .....	137
3.3 ALTERNATIVE RELATIVE ALLA TECNOLOGIA .....	137
3.4 ALTERNATIVE RELATIVE ALL'UBICAZIONE .....	137
3.5 ALTERNATIVE RELATIVE ALLE DIMENSIONI PLANIMETRICHE.....	138
4. STUDIO DEI FATTORI SOGGETTI A IMPATTI AMBIENTALI E VALUTAZIONE DEGLI IMPATTI .....	139

<b>4.1</b>	<b>POPOLAZIONE E SALUTE UMANA .....</b>	<b>139</b>
4.1.1	<i>DESCRIZIONE DELLO SCENARIO BASE.....</i>	139
4.1.2	<i>STIMA DEGLI IMPATTI POTENZIALI.....</i>	148
4.1.3	<i>AZIONI DI MITIGAZIONE .....</i>	153
<b>4.2</b>	<b>TERRITORIO .....</b>	<b>153</b>
4.2.1	<i>DESCRIZIONE DELLO SCENARIO BASE.....</i>	153
4.2.2	<i>STIMA DEGLI IMPATTI POTENZIALI.....</i>	157
4.2.3	<i>AZIONI DI MITIGAZIONE .....</i>	157
<b>4.3</b>	<b>BIODIVERSITÀ.....</b>	<b>158</b>
4.3.1	<i>DESCRIZIONE DELLO SCENARIO BASE .....</i>	158
4.3.2	<i>STIMA DEGLI IMPATTI POTENZIALI.....</i>	184
4.3.3	<i>AZIONI DI MITIGAZIONE .....</i>	197
<b>4.4</b>	<b>SUOLO, SOTTOSUOLO, ACQUE SOTTERRANEE .....</b>	<b>203</b>
4.4.1	<i>DESCRIZIONE DELLO SCENARIO BASE.....</i>	203
4.4.2	<i>STIMA DEGLI IMPATTI POTENZIALI.....</i>	213
4.4.3	<i>AZIONI DI MITIGAZIONE .....</i>	215
<b>4.5</b>	<b>ACQUE SUPERFICIALI .....</b>	<b>216</b>
4.5.1	<i>DESCRIZIONE DELLO SCENARIO BASE .....</i>	216
4.5.2	<i>STIMA DEGLI IMPATTI POTENZIALI.....</i>	225
4.5.3	<i>AZIONI DI MITIGAZIONE .....</i>	229
<b>4.6</b>	<b>ARIA E CLIMA.....</b>	<b>230</b>
4.6.1	<i>DESCRIZIONE DELLO SCENARIO BASE .....</i>	230
4.6.2	<i>STIMA DEGLI IMPATTI POTENZIALI.....</i>	247
4.6.3	<i>AZIONI DI MITIGAZIONE .....</i>	250
<b>4.7</b>	<b>BENI MATERIALI, PATRIMONIO CULTURALE E AGROALIMENTARE, PAESAGGIO .....</b>	<b>251</b>
4.7.1	<i>DESCRIZIONE DELLO SCENARIO BASE.....</i>	251
4.7.2	<i>STIMA DEGLI IMPATTI POTENZIALI.....</i>	286
4.7.3	<i>AZIONI DI MITIGAZIONE .....</i>	302
<b>4.8</b>	<b>CONSUMO DI RISORSA IDRICA.....</b>	<b>303</b>
4.8.1	<i>STIMA DEGLI IMPATTI POTENZIALI.....</i>	303
4.8.2	<i>AZIONI DI MITIGAZIONE .....</i>	304
<b>4.9</b>	<b>METODI DI PREVISIONE UTILIZZATI PER INDIVIDUARE E VALUTARE GLI IMPATTI AMBIENTALI .....</b>	<b>305</b>
<b>5.</b>	<b>INTERAZIONE TRA I FATTORI .....</b>	<b>306</b>
<b>6.</b>	<b>FONTI UTILIZZATE .....</b>	<b>307</b>
<b>7.</b>	<b>SOMMARIO DELLE DIFFICOLTÀ .....</b>	<b>311</b>
<b>8.</b>	<b>CONCLUSIONI .....</b>	<b>312</b>

ELABORATI GRAFICI

TAVOLA 1 – Inquadramento territoriale

TAVOLA 2 – Vincoli e aree tutelate

TAVOLA 3 – Layout impianto e connessione

TAVOLA 4 – Documentazione fotografica, fotoinserti, mitigazione

### **ALLEGATO/APPENDICE**

ALLEGATO 1 – Valutazione previsionale impatto acustico

ALLEGATO 2 – Relazione campi elettromagnetici

ALLEGATO 3 – Valutazione del Rischio Archeologico

ALLEGATO 4 – Relazione paesaggistica

ALLEGATO 5 – Relazione terre e rocce da scavo

## 1. PREMESSA

TEP Renewables (Foggia 4 PV) S.r.l. è una società italiana del Gruppo TEP Renewables. Il gruppo, con sede legale in Gran Bretagna, ha uffici operativi in Italia, Cipro e USA. Le attività principali del gruppo sono lo sviluppo, la progettazione e la realizzazione di impianti di medie e grandi dimensioni per la produzione di energia da fonti rinnovabili in Europa e nelle Americhe, operando in proprio e su mandato di investitori istituzionali.

La filiale italiana del gruppo, TEP Renewables (Italia) Srl, è stata costituita nel marzo del 2019 per poter contribuire, con la propria esperienza e capacità realizzativa, allo sviluppo del settore delle energie rinnovabili in un mercato importante come quello italiano.

TEP Renewables è “Advanced Partner” di Enel Green Power Italia Srl (di seguito EGPI), che scaturisce dalla scissione di Enel Green Power Spa, il più grande player mondiale privato nel settore delle rinnovabili con oltre 43 GW di capacità rinnovabile gestita.

Enel è impegnato a ridurre del 70%, rispetto ai valori del 2017, le proprie emissioni dirette di gas a effetto serra per kWh entro il 2030, confermandosi quale “early adopter” dell’obiettivo di riduzione delle emissioni in linea con l’aggiornamento dell’aprile 2019, certificato dalla Science Based Targets initiative (SBTi).

Il raggiungimento di questo ambizioso obiettivo, che permetterà a EGPI di portare al 62% la quota di energia generata senza emissioni entro il 2021, richiederà la costruzione da parte di EGPI circa 11,6 GW di nuovi impianti da fonti rinnovabili (pari a un aumento di oltre il 25%), e la riduzione al contempo della capacità termoelettrica per circa 7 GW (con una diminuzione di oltre il 15%).

In Italia sono quattro i siti a carbone per i quali EGPI ha chiesto l’autorizzazione al ministero dell’Ambiente per la riconversione a gas e la trasformazione di parte della capacità termoelettrica in rinnovabile. I siti sono La Spezia, Fusina (Venezia), Torre Nord (Civitavecchia) e la centrale Federico II di Cerano-Brindisi, la più grande delle quattro con 2640 MW installati.

Per la costruzione dei nuovi impianti da fonti rinnovabili, EGPI ha sottoscritto accordi di co-sviluppo con primari operatori di settore, quali TEP, che prevedono la progettazione e l’ottenimento delle autorizzazioni necessarie per la costruzione, l’avviamento e la gestione di impianti di fonti rinnovabili da parte del partner ingegneristico.

**Il progetto in questione**, che prevede la realizzazione, attraverso la società di scopo TEP Renewables Foggia 4 PV S.r.l., di un impianto solare fotovoltaico nel comune di Foggia di potenza pari a 90 MW su un’area di circa 155 ha complessivi, **si inserisce quindi nella strategia di decarbonizzazione perseguita da EGPI ed in particolare della decarbonizzazione della Puglia attraverso la chiusura delle unità alimentate a carbone della centrale di Cerano (BR), la loro trasformazione in unità alimentate a gas naturale e la parziale sostituzione della capacità dismessa con unità da installare sul territorio regionale alimentate da fonti rinnovabili.**

Il progetto nel suo complesso ha contenuti economico-sociali importanti e tutti i potenziali impatti sono stati sottoposti a mitigazione.

L’indice di consumo del suolo è stato contenuto nell’ordine del 31% calcolato sulla superficie utile di impianto. Le strutture saranno infatti posizionate in maniera da consentire lo sfruttamento agricolo ottimale del terreno. **I pali di sostegno sono distanti tra loro 10 metri per consentire la coltivazione e garantire la giusta illuminazione al terreno**, mentre i pannelli sono distribuiti in maniera da limitare al massimo l’ombreggiamento.

Le strutture a tracker saranno poste a una quota media di circa 2,2 metri da terra la cui proiezione sul terreno è complessivamente pari a circa 44,9 ha.

L’impianto fotovoltaico interesserà una superficie di suolo totale pari a circa 155 ettari, area recintata pari a circa 143,7 ha. Tuttavia, valutando il sesto di impianto dei moduli fotovoltaici, circa il 50% della superficie totale potrà avere una destinazione agro-ambientale. L’idea progettuale prevede di destinare la

superficie tra le file dei moduli fotovoltaici e la fascia di rispetto del corso d'acqua alla coltivazione di specie erbacee ed arbustive mellifere e di inserire alveari per la produzione di miele.

Infine, l'impianto fotovoltaico sarà tecnicamente connesso in antenna a 150 kV alla sottostazione di trasformazione della RTN 380/150 kV di località Spreccacenere nel comune di, mediante una linea di connessione interrata in MT di lunghezza pari a circa 8 km.

Il presente documento costituisce lo Studio di Impatto Ambientale (SIA) ai sensi dell'art. 22 del d.lgs. 03/04/06 n. 152 e s.m.i., redatto seguendo l'allegato VII del D.L.gs. 152/2006, così come recentemente modificato dal D.L.gs. 104/2017, relativo al progetto per la realizzazione di un impianto fotovoltaico di produzione di energia da fonte solare – di potenza pari a 90 MWp - sito in Comune di Foggia (FG).

## 1.1 IDENTIFICAZIONE DELL'INTERVENTO

Il Progetto è compreso tra le tipologie di interventi indicati nell'allegato II alla parte seconda del D.Lgs. 152/2006, così come modificato dal Decreto Legge n. 77 del 2021 art. 31 comma 6, "impianti fotovoltaici per la produzione di energia elettrica con potenza complessiva superiore a 10 MW" e rientra tra le categorie di opere da sottoporre alla procedura di VIA di competenza statale.

## 1.2 METODICHE DI STUDIO

Il presente Studio di Impatto Ambientale è stato redatto con la principale finalità di descrivere gli effetti sull'ambiente derivanti dal progetto in esame.

L'approccio di analisi adottato per il presente documento è ispirato, dal punto di vista espositivo e informativo, all'allegato VII del D.L.gs. 152/2006, così come recentemente modificato dal D.L.gs. 104/2017 che ha abrogato i precedenti riferimenti di legge in materia di Studi di Impatto Ambientale e in particolare il DPCM 27/12/1988 recante norme tecniche per la redazione degli Studi di Impatto Ambientale e la formulazione del giudizio di compatibilità di cui all'art. 6, L 08/07/1986, n. 349, adottate ai sensi dell'art. 3 del DPCM 10/08/1988, n. 377.

Lo studio è stato quindi articolato secondo il seguente schema espositivo:

- Descrizione del progetto, nel quale è dettagliata l'opera e come interviene sull'area di progetto, sono riportati i vincoli e le tutele presenti nell'area di riferimento, vengono illustrate le emissioni principali, la configurazione tecnologica, le caratteristiche tecniche specifiche dell'impianto e la descrizione dell'attività. Nel caso in esame, al fine di non duplicare le informazioni e di agevolare la lettura, il presente documento riporta una sintesi del progetto, rimandando alla relazione tecnica progettuale ed ai suoi allegati per qualsiasi altro approfondimento.
- Alternative di progetto, dove vengono descritte le principali alternative ragionevoli del progetto prese in esame, compresa l'alternativa zero, con indicazione delle principali ragioni della scelta, sotto il profilo progettuale e dell'impatto ambientale.
- Descrizione dello scenario di base, nel quale vengono descritte le caratteristiche dell'ambiente in cui si inserisce l'opera, organizzate per comparto ambientale (popolazione e salute umana, territorio, biodiversità, suolo e sottosuolo, acque superficiali e sotterranee, aria e clima, beni materiali, patrimonio culturale e agroalimentare, paesaggio) e considerate le possibili interazioni tra diverse matrici. Le descrizioni ivi riportate sono commisurate alle possibilità di impatto connaturate con l'opera in progetto.
- Stima degli impatti potenziali, nel quale vengono identificati per ogni componente ambientale le azioni ed i recettori di impatto e vengono valutati gli impatti specifici, in fase di realizzazione, gestione e post-gestione, nonché le mitigazioni adottate per ridurre gli stessi.



- Individuazione dei potenziali impatti cumulati con impianti simili e interazioni tra diversi fattori.
- Misure di prevenzione, riduzione e compensazione, dove vengono sintetizzate le misure previste per evitare, prevenire, ridurre o eventualmente compensare gli impatti ambientali significativi e negativi identificati del progetto.
- Rischio di gravi incidenti, dove viene verificata sinteticamente la possibilità che si creino impatti ambientali significativi e negativi derivanti dalla vulnerabilità del progetto a rischi di gravi incidenti.
- Fonti utilizzate, dove viene riportato in forma bibliografica un elenco di riferimenti utilizzati per le descrizioni e le valutazioni del SIA.
- Sommario delle difficoltà, inteso come breve inventario delle criticità incontrate nella raccolta dei dati e nella previsione degli impatti.
- Sintesi non tecnica, documento nel quale è riassunto lo studio articolato in tutte le sue componenti in modo da poter essere destinato all'informazione al pubblico.

Al presente studio si allegano i seguenti documenti:

ALLEGATO 1 – Valutazione previsionale impatto acustico. Ai sensi della Legge 26/10/95, n. 447. In esso vengono riportate tutte le informazioni utili a comprendere lo stato della componente clima acustico e gli impatti del progetto sulla stessa.

ALLEGATO 2 – Relazione campi elettromagnetici. Sono riportati i calcoli tecnici inerenti agli impatti elettromagnetici e le relative fasce di rispetto per le strutture e le opere connesse alla realizzazione dell'impianto fotovoltaico.

ALLEGATO 3 – Valutazione del Rischio Archeologico. Come stabilito dall'art. 25 D. L.gs. 50/2016 per fornire eventuali ed ulteriori dati rispetto a quelli già noti per l'area interessata dal Progetto.

ALLEGATO 4 – Relazione paesaggistica. Relazione paesaggistica volta a valutare i potenziali impatti sui beni tutelati dal Codice dei Beni del Paesaggio.

ALLEGATO 5 – Relazione terre e rocce da scavo. Descrive le modalità e le prescrizioni per l'esecuzione dei movimenti terra da eseguire sul sito Secondo quanto previsto dal D.P.R. n. 120 del 13/06/2017.

L'area vasta, intesa come l'ambito territoriale nel quale sono inseriti i sistemi ambientali interessati dal progetto, è stata identificata come un "buffer" di 1,5 km a partire dal perimetro di progetto. Si tratta di un'entità areale entro la quale è stata incentrata la descrizione delle componenti ambientali al fine di produrre un'analisi territoriale attraverso la descrizione e la restituzione cartografica di vari contenuti dell'analisi sviluppata nella descrizione dello scenario di base. Questa scelta è stata effettuata al fine di caratterizzare in modo esaustivo la variabilità del territorio nel quale è inserito l'impianto; è però da sottolineare che l'area vasta può avere un'estensione variabile a seconda di quanto si ritiene corretto spingersi nell'analisi dello stato di fatto e degli effetti ambientali per ogni matrice analizzata ed in questo senso l'area suddetta non è stata considerata come un riferimento fisso ma più che altro come una zona minima a cui fare riferimento per la descrizione degli aspetti ambientali.

## 2. DESCRIZIONE DEL PROGETTO

### 2.1 INQUADRAMENTO DEL SITO

#### 2.1.1 INQUADRAMENTO TERRITORIALE

Il progetto in esame è ubicato nel territorio comunale di Foggia a circa 4 km a Nord-Ovest rispetto al centro abitato. L'area è compresa tra la Strada Statale SS17 (a Sud), la SP 13 (a Ovest e a Nord) e la Strada Statale 16 (Est).

L'area impianto di intervento lorda contrattualizzata risulta essere pari a circa 155 ha, di cui circa 143,7 ha recintati per l'installazione dell'impianto.

Il sito è tipico del Tavoliere, caratterizzato da ampie aree pianeggianti ulteriormente modellate dall'azione regolarizzante della coltivazione. La connessione dell'impianto è costituita tramite cavo interrato in MT lungo viabilità pubblica, il percorso della connessione sarà di circa 8 Km. Il punto di allaccio è il futuro ampliamento della sottostazione di trasformazione della RTN 380/150 kV di località Spreccacenero nel comune di Foggia, attualmente in fase di progettazione, che sarà realizzato attraverso una stazione satellite collegata alla SSE esistente. Parte del tracciato del cavidotto e il punto di trasformazione e consegna ricadono in Comune di Foggia.



Figura 1.1: Localizzazione dell'area di intervento, in giallo l'area contrattualizzata, in arancio percorso di connessione



Figura 1.1: Localizzazione dell'area di intervento su ortofoto, in blu il tracciato della connessione in rosso la recinzione dell'impianto

Le aree scelte per l'installazione del Progetto Fotovoltaico sono interamente contenute all'interno di aree di proprietà privata Rif. "2564\_4145\_A3\_FG\_PD\_T05\_Rev0\_Inquadrimento\_catastale\_impianto" su cui TEP Renewables (Foggia 4 PV) S.r.l. ha acquisito il diritto di superficie.

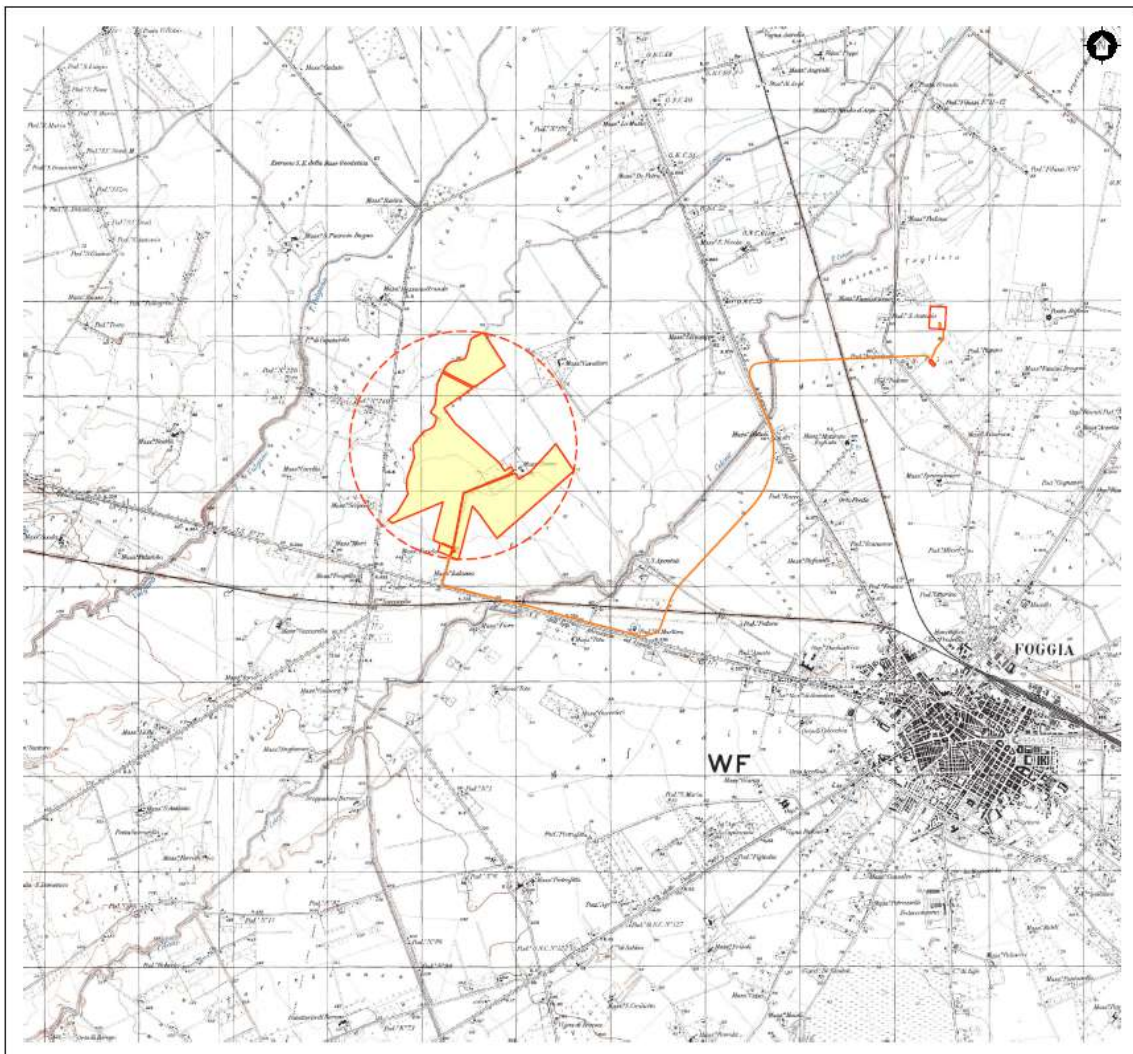
L'area deputata all'installazione dell'impianto fotovoltaico in oggetto risulta essere adatta allo scopo presentando una buona esposizione ed è facilmente raggiungibile ed accessibile attraverso le vie di comunicazione esistenti.

### 2.1.2 INQUADRAMENTO CATASTALE

In riferimento al Catasto Terreni del Comune di Foggia (FG), l'impianto occupa le aree di cui al Foglio 44, area impianto, e 51, area di connessione:

Tabella 2.1: Particelle catastali

FOGLIO	PARTICELLA	
44	68, 102, 15, 16, 44, 73, 141, 154, 155, 169, 175, 177, 11, 71, 139, 165, 166, 167, 170, 171, 172, 173, 280.	Area impianto fotovoltaico
44 51	192, 193. 75	Percorso cavidotto di connessione
51	75	Stazione Utente trasformazione MT/AT 30/150 kV lato produttore
37	9,142	Ampliamento SE 380/150 kV Terna S.p.A. e stallo AT

Si riporta di seguito uno stralcio dell'inquadramento catastale "Rif."  
2564\_4145\_A3\_FG\_PD\_T05\_Rev0\_Inquadramento\_catastale\_impianto".

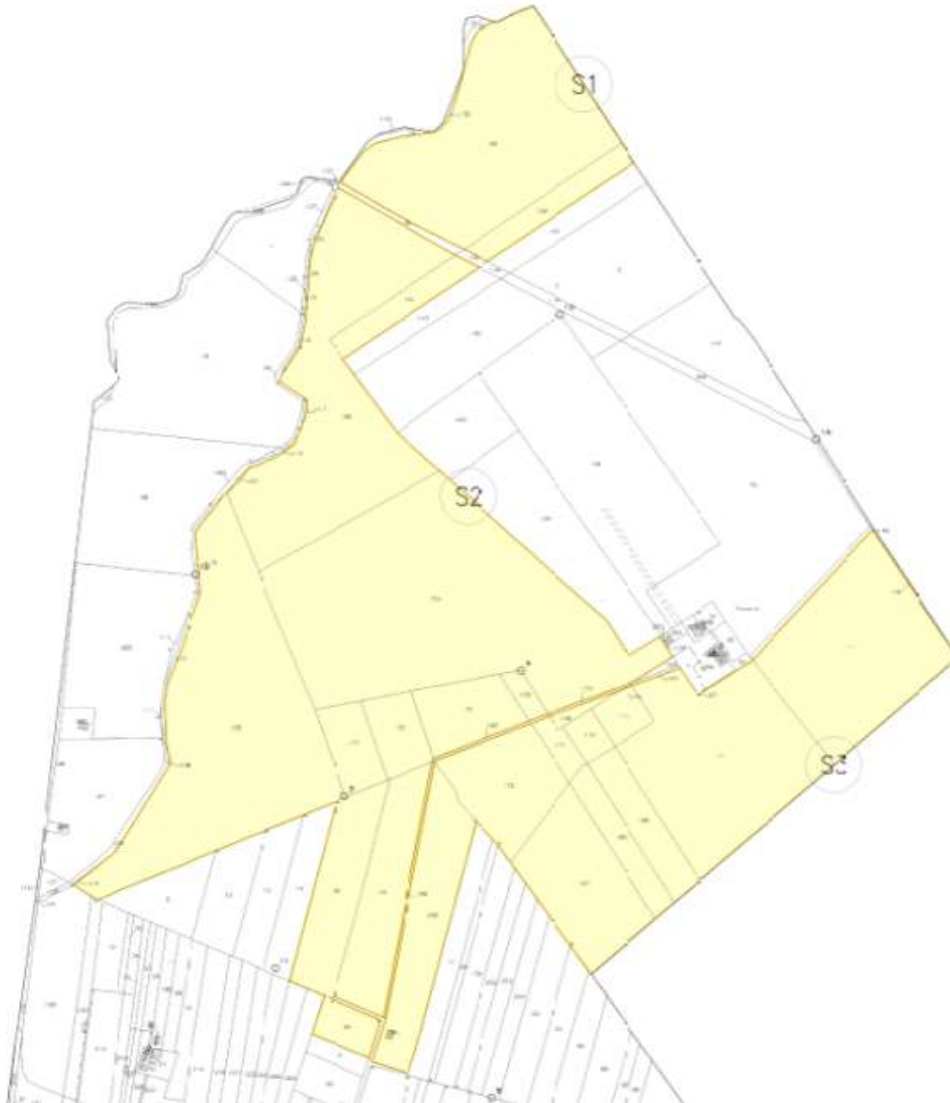

*Figura 2.1: Stralcio inquadramento catastale area impianto FV*



Figura 2.2: Stralcio inquadramento catastale area connessione SE trasformazione MT/AT

## 2.2 TUTELE E VINCOLI

### 2.2.1 PROGRAMMAZIONE ENERGETICA

Prima di procedere all'analisi della pianificazione energetica regionale pare opportuno fare un accenno al quadro di riferimento normativo energetico, in particolare riguardo alle Fonti Energetiche Rinnovabili (FER), e agli indirizzi comunitari e nazionali di carattere strategico e di indirizzo.

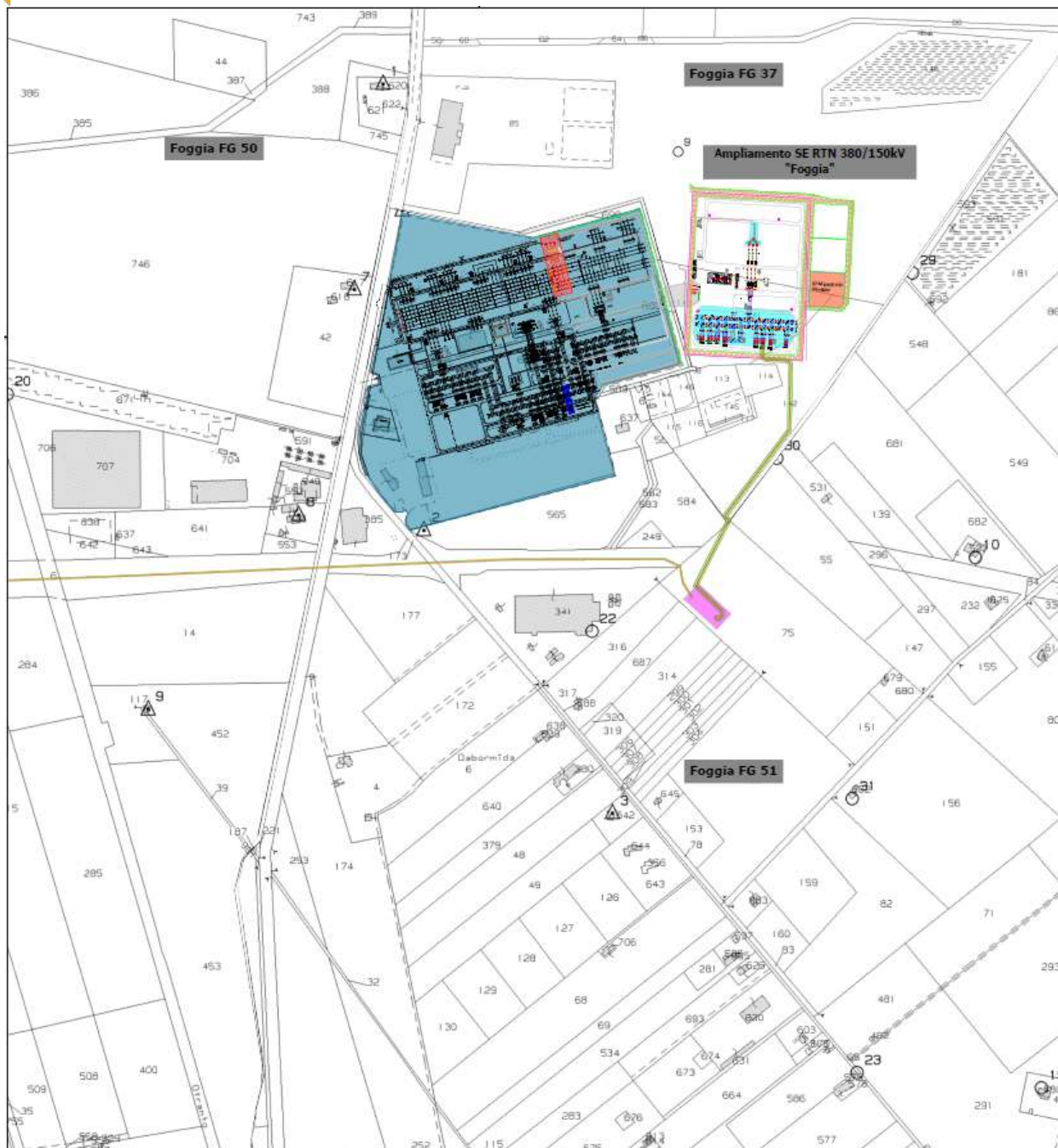
### 2.2.1.1 Orientamenti ed indirizzi comunitari

- **Roadmap 2050:** guida pratica per la decarbonizzazione degli stati europei. Entro il 2050 si prevede una riduzione delle emissioni di gas a effetto serra dell'80% rispetto ai livelli del 1990 in tutta l'Unione Europea. Entro il 2030 si prevede una riduzione del 40% e entro il 2040 una riduzione del 60%. Si specifica che, **entro il 2050, il settore "Produzione e distribuzione di energia" dovrebbe ridurre quasi annullare le emissioni di CO<sub>2</sub> attraverso il ricorso a fonti rinnovabili o a basse emissioni.**
- **Pacchetto Clima-Energia 2030:** tappa intermedia per conseguire gli obiettivi di lungo termine previsti dalla Roadmap 2050. Rispetto agli obiettivi imposti per il 2020 viene alzato al 40% (rispetto al 1990) il taglio delle emissioni di gas serra, **sale al 27 % dei consumi finali lordi la quota percentuale di rinnovabili che compongono il mix energetico**, l'incremento dell'efficienza energetica viene fissato al 27%.
- **Direttiva Efficienza Energetica:** risparmio di chilowattora dell'energia primaria utilizzata, riduzione delle emissioni di gas serra, sostenibilità delle fonti energetiche primarie, limitazione dei cambiamenti climatici, rilancio della crescita economica, creazione di nuovi posti di lavoro, aumento della competitività delle aziende.
- **Direttiva Fonti Energetiche Rinnovabili (Direttiva 2009/28/EC):** modifica e abroga le precedenti direttive 2001/77/CE e 2003/30/CE e crea un quadro comune per l'utilizzo di energie rinnovabili nell'Unione Europea al fine di ridurre le emissioni di gas serra e promuovere trasporti più puliti. L'obiettivo è quello di portare la quota di energia da fonti energetiche rinnovabili al 20% di tutta l'energia dell'UE e al 10% per il settore dei trasporti entro il 2020.
- **Direttiva Emission Trading (Direttiva 2009/29/CE):** regola in forma armonizzata tra tutti gli stati membri le emissioni nei settori energivori, che pesano per circa il 40% delle emissioni europee, stabilendo un obiettivo di riduzione complessivo per tutti gli impianti vincolati dalla normativa del - 21% al 2020 rispetto ai livelli del 2005.

### 2.2.1.2 Orientamenti ed indirizzi nazionali

- **Decreto legislativo 28/2011:** legge quadro sull'energia, recepisce la Direttiva 2009/28 definendo gli strumenti, i meccanismi, gli incentivi, il quadro istituzionale, finanziario e giuridico, necessari per il raggiungimento degli obiettivi fino al 2020 in materia di quota complessiva di energia da fonti rinnovabili sul consumo finale lordo di energia e di quota energia da fonti rinnovabili.
- **Decreto del Ministero dello Sviluppo Economico 15 Marzo 2012 "Burden Sharing":** definisce e quantifica gli obiettivi regionali in materia di fonti rinnovabili, assegnando a ciascuna Regione una quota minima di incremento dell'energia (elettrica, termica e trasporti) prodotta con fonti rinnovabili (FER), necessaria a raggiungere l'obiettivo nazionale al 2020 del 17% del consumo finale lordo assegnato dall'Unione Europea all'Italia con Direttiva 2009/28.
- **Decreto del Ministero dello Sviluppo Economico dell'11 maggio 2015:** formalizza la metodologia di monitoraggio degli obiettivi del "Burden Sharing", comportando l'avvio di una fase che prevede obblighi stringenti a carico di tutte le Regioni in termini di monitoraggio, controllo e rispetto dei propri obiettivi finali e intermedi.
- **Decreto del Ministero dello Sviluppo Economico 23 giugno 2016:** incentiva l'energia elettrica prodotta da fonti rinnovabili diverse dal fotovoltaico. Il periodo di incentivazione avrà durata di vent'anni.
- **Strategia Energetica Nazionale (SEN) 2017:** approvata dal Ministero dello Sviluppo Economico di concerto con il Ministero dell'Ambiente e della Tutela del Territorio e del Mare

con Decreto 10 novembre 2017. Focalizzato su tre obiettivi principali al 2030 in linea con il Piano dell'Unione dell'Energia:

- Migliorare la competitività del Paese, continuando a ridurre il gap di prezzo e di costo dell'energia rispetto all'Europa, in un contesto di prezzi internazionali crescenti;
- Raggiungere e superare in modo sostenibile gli obiettivi ambientali e di decarbonizzazione al 2030 definiti a livello europeo, in linea con i futuri traguardi stabiliti nella COP21;
- Continuare a migliorare la sicurezza di approvvigionamento e la flessibilità dei sistemi e delle infrastrutture energetiche.

Il miglioramento della competitività del Paese richiede interventi per ridurre i differenziali di prezzo per tutti i consumatori, il completamento dei processi di liberalizzazione e strumenti per tutelare la competitività dei settori industriali energivori, prevedendo i rischi di delocalizzazione e tutelando l'occupazione. La crescita sostenibile si attua promuovendo ulteriormente la diffusione delle energie rinnovabili, favorendo gli interventi di efficientamento energetico, accelerando la decarbonizzazione e investendo in ricerca e sviluppo. La SEN prevede i seguenti target quantitativi:

- Efficienza energetica: riduzione dei consumi finali da 118 a 108 Mtep con un risparmio di circa 10 Mtep al 2030;
  - Fonti rinnovabili: 285 di rinnovabili sui consumi complessivi al 2030 rispetto al 17,5% del 2015. In termini settoriali, l'obiettivo si articola in una quota di rinnovabili sul consumo elettrico del 55% al 2030 rispetto al 33,5% del 2015; in una quota di rinnovabili sugli usi termici del 30% al 2030 rispetto al 19,2 del 2015; in una quota di rinnovabili sui trasporti del 21% al 2030 rispetto al 6,4% del 2015;
  - Riduzione del differenziale di prezzo dell'energia: contenere il gap di costo tra il gas italiano e quello del nord Europa (nel 2016 pari a circa 2€/MWh) e quello sui prezzi dell'elettricità rispetto alla media UE (pari a circa 35€/MWh nel 2015 per la famiglia media e al 25% in media per le imprese);
  - Cessazione della produzione di energia elettrica da carbone con un obiettivo di accelerazione al 2025, da realizzare tramite un puntuale piano di interventi infrastrutturali;
  - Razionalizzazione del downstream petrolifero, con evoluzione verso le bioraffinerie e un uso crescente di biocarburanti sostenibili e del GNL nei trasporti pesanti e marittimi al posto dei derivati dal petrolio verso la decarbonizzazione al 2050; una diminuzione delle emissioni del 39% al 2030 e del 63% al 2050 rispetto al 1990;
  - Raddoppio degli investimenti in ricerca e sviluppo tecnologico clean energy: da 222 Milioni nel 2013 a 444 Milioni nel 2021;
  - Promozione della mobilità sostenibile e dei servizi di mobilità condivisa;
  - Nuovi investimenti sulle reti per maggiore flessibilità, adeguatezza e resilienza; maggiore integrazione con l'Europa; diversificazione delle fonti e delle rotte di approvvigionamento gas e gestione più efficiente dei flussi e punte di domanda;
  - Riduzione della dipendenza energetica dall'estero dal 76% del 2015 al 64% nel 2030 (rapporto tra il saldo import/export dell'energia primaria necessaria a coprire il fabbisogno e il consumo interno lordo), grazie alla forte crescita delle rinnovabili e dell'efficienza energetica.
- **Piano di Azione per l'Efficienza Energetica 2017:** riporta le misure attive introdotte con il decreto di recepimento della direttiva 2012/27/UE e quelle in via di predisposizione, stimando l'impatto atteso in termini di risparmio di energia per settore economico. Nello specifico, descrive le misure a carattere trasversale come il regime obbligatorio di efficienza

energetica dei certificati bianchi, le detrazioni fiscali per la riqualificazione energetica del parco edilizio e il conto termico.

- **Schema di Dm Sviluppo Economico per incentivazione fonti rinnovabili elettriche 2018-2020 (FER 1):** regola, per il triennio 2018-2020, l'incentivazione delle rinnovabili elettriche più vicine alla competitività (eolico onshore, solare fotovoltaico, idroelettrico, geotermia tradizionale, gas di discarica e di depurazione); secondo le previsioni dello schema l'accesso agli incentivi avverrebbe prevalentemente tramite procedure competitive basate su criteri economici, in modo da stimolare la riduzione degli oneri sulla bolletta e l'efficienza nella filiera di approvvigionamento dei componenti; saranno tuttavia valorizzati anche criteri di selezione ispirati alla qualità dei progetti e alla tutela ambientale e territoriale. L'obiettivo è quello di massimizzare la quantità di energia rinnovabile prodotta, facendo leva proprio sulla maggiore competitività di tali fonti; la potenza messa a disposizione sarebbe di oltre 6.000 MW, che potrebbe garantire una produzione aggiuntiva di quasi 11TWh di energia verde.

### *2.2.1.3 Strumenti di Programmazione Energetica Regionale*

#### *Piano Energetico Ambientale Regionale della Puglia (PEAR)*

Il Piano Energetico Ambientale Regionale (PEAR) della Puglia, adottato tramite Delibera della Giunta Regionale n. 827 dell'8 giugno 2007, costituisce il principale strumento attraverso il quale la Regione programma ed indirizza gli interventi e gli obiettivi in campo energetico sul proprio territorio e regola le funzioni degli Enti locali, armonizzando le decisioni rilevanti che vengono assunte a livello regionale e locale.

Il PEAR vigente è strutturato in tre parti:

**“Parte I - Il contesto energetico regionale e la sua evoluzione”**, che riporta l'analisi del sistema energetico della Regione Puglia, basata sulla ricostruzione dei bilanci energetici regionali, in riferimento al periodo 1990-2004.

In fase di redazione sono stati considerati:

- L'offerta energetica, con particolare riferimento alle risorse locali di fonti primarie sfruttate nel corso degli anni e sulla produzione locale di energia elettrica;
- La domanda energetica, dividendo i consumi in base al settore di attività e per i vettori energetici utilizzati.

Grazie alle analisi e all'individuazione di variabili che influiscono sui fattori è stato possibile stimare i consumi energetici in uno scenario tendenziale posto indicativamente al 2016.

In seguito vengono riportati alcuni stralci del piano riferiti alle fonti rinnovabili, in modo tale da restituire una visione sintetica di come i consumi e la produzione di energia siano cambiati dai primi anni novanta ai primi anni duemila e quali erano, gli obiettivi al 2016.

A fine 2004 la produzione interna lorda di fonti primarie in Puglia ammontava a circa 773 ktep, valore simile a quanto registrato nei primi anni '90, ma inferiore al picco registrato nel 1999. Tuttavia, durante gli ultimi 15 anni, la composizione delle fonti primarie regionali è cambiata a favore di una produzione di energia da fonte rinnovabile (Figura 2.3).



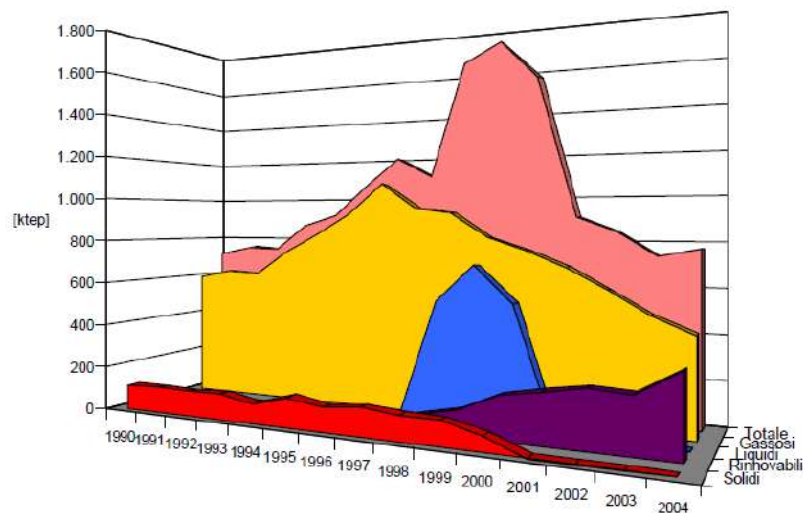

	1990	1991	1992	1993	1994	1995	1996	1997	1998	1999	2000	2001	2002	2003	2004
■ Solidi	109	114	110	117	84	132	109	123	110	106	67	0	0	0	0
■ Rinnovabili	6	5	8	12	13	11	18	33	74	110	189	218	246	238	345
■ Liquidi	3	2	2	2	2	2	2	1	538	702	543	1	0	0	0
■ Gassosi	593	628	618	734	821	923	1.068	950	927	817	761	691	601	500	428
■ Totale	711	749	738	865	920	1.068	1.197	1.107	1.649	1.735	1.560	910	847	738	773

Figura 2.3: Produzione locale di fonti energetiche primarie – Fonte: PEAR Puglia

Come si evince dalla Figura 2.4 la produzione da fonte rinnovabile nella Regione Puglia nel periodo 1990 - 2004 proveniva esclusivamente da impianti eolici e da biomassa. Il contributo dei sistemi fotovoltaici è stato nullo fino al 2004 per poi crescere negli anni successivi grazie all'introduzione degli incentivi. In generale, il ruolo delle fonti rinnovabili è stato in continua crescita e nel 2005 costituivano la principale fonte di produzione primaria della Regione.

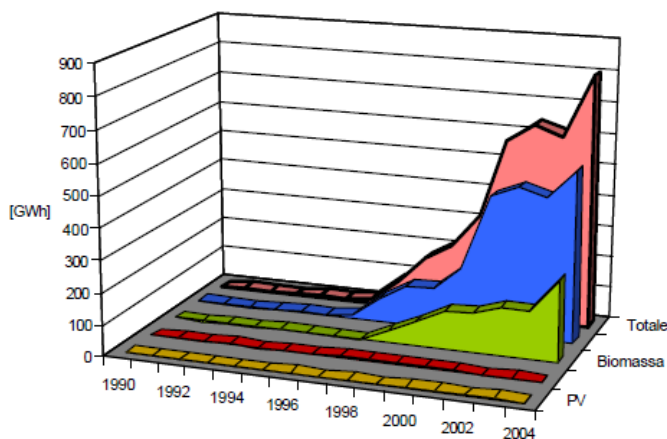

	1990	1991	1992	1993	1994	1995	1996	1997	1998	1999	2000	2001	2002	2003	2004
■ PV	0	0	0	0	0	0	0	0	0	0	0	0	0	0	1
■ Idrico	0	0	0	0	0	0	3	3	4	4	4	3	0	0	0
■ Biomassa	0	0	0	0	0	0	0	0	37	80	121	128	154	150	258
■ Eolico	0	0	0	0	6	6	12	80	130	136	203	446	483	458	545
■ Totale	0	0	0	0	6	6	15	83	171	220	327	577	637	608	804

Figura 2.4: Energia elettrica prodotta da impianti a fonti rinnovabili (1990-2004)

All'interno del piano è riportata un'analisi sull'evoluzione dei consumi energetici della Regione Puglia dal 1990 al 2004. Si evince che l'andamento ha visto una crescita costante con un aumento del 19% al 2004 rispetto ai valori del 1990. I consumi per abitante sono passati da 1,87 tep nel 1990 a 2,21 tep nel 2004,

contro un valore nazionale di 1,92 nel 1990 e di 2,29 nel 2004. In un’ottica, a suo tempo previsionale il possibile scenario al 2016 vedeva un’ulteriore crescita costante dei consumi con un aumento pari al 20% rispetto al 2004 (39% rispetto al 1990).

In entrambi gli archi temporali la prevalenza dei consumi arriva dal settore industriale e dei trasporti.

Settore	Consumi finali (ktep)			Variazioni (%)		
	1990	2004	2016	2004/1990	2016/2004	2016/1990
Residenziale	890,0	1148,7	1415,3	29,1	23,2	59,0
Terziario	288,0	478,1	620,5	66,0	26,7	115,4
Agricoltura e pesca	358,1	493,0	694,8	37,7	36,7	94,0
Industria	4093,0	4425,5	5083,9	8,1	24,1	24,2
Trasporti	1862,0	2391,9	2601,0	28,5	6,8	39,7
<b>Totale</b>	<b>7491,1</b>	<b>8937,1</b>	<b>10415,5</b>	<b>19,3</b>	<b>20,2</b>	<b>39,0</b>

Figura 2.5: Sintesi dei consumi energetici per settore e delle loro variazioni nello scenario tendenziale. Fonte: PEAR



Figura 2.6: Evoluzione dei consumi energetici per settore. Fonte PEAR

**“Parte II - Gli obiettivi e gli strumenti”**, delinea le linee di indirizzo, individuate grazie a un processo partecipativo che ha coinvolto una molteplicità di stakeholders, che la Regione intende seguire per definire una politica energetica di governo, sia per la domanda sia per l’offerta.

Sul lato dell’offerta l’obiettivo è stato quello di costruire un mix energetico differenziato e compatibile con la necessità di salvaguardia ambientale limitando gradatamente l’impiego del carbone e incrementando l’impiego del gas naturale e delle fonti rinnovabili. I nuovi impianti per la produzione di energia elettrica non devono creare situazioni di accumulo in termini di emissioni di gas climalteranti. Il territorio deve essere attrezzato al fine di incrementare l’impiego di gas naturale e bisogna intervenire sui punti deboli del sistema di trasporto e di distribuzione dell’energia elettrica.

In merito alla domanda energetica la Regione Puglia si pone l’obiettivo di superare fasi caratterizzate da azioni sporadiche e scoordinate e passare ad una standardizzazione di alcune azioni applicando le migliori tecniche e tecnologie disponibile; migliorare l’efficienza energetica delle strutture pubbliche e delle industrie; implementare i sistemi di cogenerazione e favorire la mobilità elettrica e l’impiego di biocarburanti nel servizio di trasporto pubblico

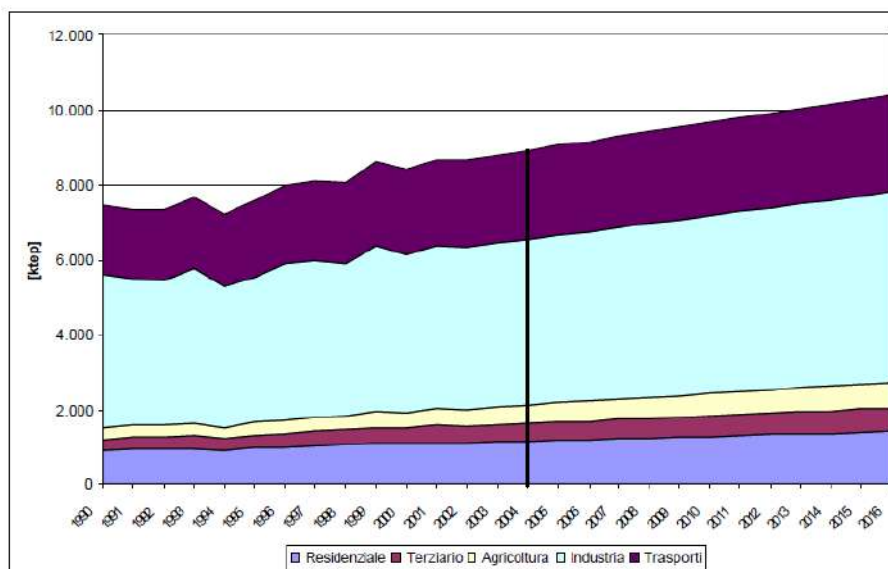
Per ogni obiettivo sono poi state individuate delle azioni (strumenti) utili al raggiungimento che comportano il necessario coinvolgimento di soggetti pubblici e privati interessati alle azioni previste dal Piano. Tra gli strumenti è stato dato particolare rilievo alle attività di ricerca che, oltre a giocare un ruolo importante sul breve e medio periodo, possono definire nuove possibilità sul lungo periodo.

**“Parte III - La valutazione ambientale strategica”**, che riporta la valutazione ambientale strategica del Piano con l’obiettivo di verificare il livello di protezione dell’ambiente a questo associato. È stata quindi eseguita un’analisi puntuale attraverso indici e indicatori dello stato ambientale della Regione per poi riuscire ad individuare le migliori opportunità e le criticità al fine di indirizzare al meglio le strategie di piano e definire gli strumenti atti al controllo e al monitoraggio dell’ambiente.

Di seguito si sintetizzano i principali temi affrontati dal Piano in merito al progetto di un impianto fotovoltaico:

- in considerazione della peculiarità degli impianti fotovoltaici di poter costituire una fonte energetica molto diffusa sul territorio a livello di singole utenze, si rende indispensabile la realizzazione di opportunità di forte sviluppo delle applicazioni di scala medio – piccola che possano essere complementari alle realizzazioni di scala maggiore;
- rendere indispensabile il favorire l’integrazione dei moduli fotovoltaici nelle strutture edilizie;
- il forte impulso allo sviluppo dell’applicazione solare fotovoltaica dovrà essere accompagnato da azioni di supporto formativo e informativo, sia presso l’utenza finale che presso i soggetti coinvolti nella filiera tecnologica (progettisti, installatori, manutentori, ecc.);
- la crescita della domanda dovrà essere supportata da un parallelo sviluppo dell’offerta che potrà essere soddisfatto dalla capacità imprenditoriale locale;
- per quanto riguarda gli aspetti di semplificazione autorizzativa, si può prevedere che, in generale, non sia necessario alcun titolo abilitativo per gli impianti solari fotovoltaici opportunamente integrati nella struttura edilizia e compatibilmente col contesto urbanistico.

In recepimento degli atti di indirizzo del PEAR, il Piano Paesistico Territoriale Regionale (PPTR) definisce le Linee guida per la progettazione e localizzazione di impianti ad energie rinnovabili, in cui si identificano (in accordo ad una serie di criteri illustrati dalle Linee guida stesse) le aree idonee e sensibili per la localizzazione di impianti fotovoltaici.

Le “Linee guida sulla progettazione e localizzazione di impianti di energie rinnovabili” del PPTR individuano alcune problematiche legate alla realizzazione di un impianto fotovoltaico in area agricola come l’occupazione di suolo agricolo, la perdita di fertilità e il potenziale rischio di desertificazione. Il progetto in esame ha considerato la problematica indicata e ritiene di aver individuato delle misure di mitigazione così da evitare il verificarsi delle problematiche sopra esposte. Inoltre, si sottolineano alcune peculiarità del progetto in esame, il carattere istituzionale dell’investitore, l’interesse pubblico (decarbonizzazione della Puglia), i contenuti socio-economici e la mitigazione degli impatti. Per una analisi più approfondita del PPTR si rimanda al capitolo 2.2.2.1.

Infine, in base a quanto sopra detto, gli strumenti di programmazione energetica a livello comunitario, nazionale e regionale promuovono la diversificazione delle fonti energetiche e lo sviluppo della produzione di energia da fonti rinnovabili, la realizzazione del progetto si inserisce in questo obiettivo.

E’ in corso un processo di revisione del PEAR vigente le cui modalità di aggiornamento sono state individuate con DGR 28 marzo 2012, n. 602. Tale revisione è stata disposta anche dalla L.R. n. 25 del 24 settembre 2012, che ne ha previsto l’adozione da parte della Giunta Regionale e la successiva approvazione da parte del Consiglio Regionale. Da ultimo, la DGR n. 1181 del 27 maggio 2015 ha disposto

l'adozione del documento di aggiornamento del Piano nonché avviato le consultazioni della procedura di Valutazione Ambientale Strategica (VAS).

L'aggiornamento si focalizza in particolare sulla sostenibilità ambientale sottolineando l'importanza della decarbonizzazione, finalizzata a contrastare i cambiamenti climatici e ridurre gli inquinanti nelle matrici ambientali, e dell'economia circolare.

## 2.2.2 PIANIFICAZIONE REGIONALE

### 2.2.2.1 Piano Paesaggistico Territoriale Regionale (PPTR)

Il Piano Paesaggistico Territoriale Regionale è stato approvato dalla Giunta Regionale con delibera n. 176 del 16 febbraio 2015. Esso è stato redatto ai sensi degli artt. 135 e 143 del Codice del paesaggio con specifiche funzioni di piano territoriale ai sensi dell'art. 1 della L.R. 7 ottobre 2009, n. 20 "Norme per la pianificazione paesaggistica". Il Piano è rivolto a tutti i soggetti, pubblici e privati, e in particolare agli enti competenti la materia di programmazione, pianificazione e gestione del territorio e del paesaggio.

Le finalità del PPTR sono la tutela e la valorizzazione, nonché il recupero e la qualificazione dei paesaggi della Puglia, esso persegue la promozione e la realizzazione di uno sviluppo socioeconomico auto sostenibile e durevole e di un uso consapevole del territorio regionale, anche attraverso la conservazione ed il recupero degli aspetti e dei caratteri peculiari dell'identità sociale, culturale e ambientale, la tutela della biodiversità, la realizzazione di nuovi valori paesaggistici integrati, coerenti e rispondenti a criteri di qualità e sostenibilità.

Il PPTR riconosce le caratteristiche paesaggistiche, gli aspetti ed i caratteri peculiari derivanti dall'azione di fattori naturali, umani e dalle loro interrelazioni e ne delimita i relativi ambiti, esso comprende:

1. La ricognizione del territorio regionale, mediante l'analisi delle sue caratteristiche paesaggistiche impresse dalla natura, dalla storia e dalle loro interrelazioni;
2. La ricognizione degli immobili e delle aree dichiarati di notevole interesse pubblico ai sensi dell'art. 136 del Codice;
3. La ricognizione delle aree tutelate per legge, di cui all'art. 142, comma 1, del Codice, la loro delimitazione e la determinazione di prescrizioni d'uso intese ad assicurare la conservazione dei caratteri distintivi di dette aree e, compatibilmente con essi, la valorizzazione;
4. L'individuazione degli ulteriori contesti paesaggistici, diversi da quelli indicati dall'art. 134 del Codice.
5. L'individuazione e la delimitazione dei diversi ambiti di paesaggio e le specifiche normative d'uso;
6. L'analisi delle dinamiche di trasformazione del territorio ai fini dell'individuazione dei fattori di rischio e degli elementi di vulnerabilità del paesaggio;
7. L'individuazione delle aree gravemente compromesse o degradate, perimetrate ai sensi dell'art. 93;
8. L'individuazione delle misure necessarie, per il corretto inserimento, nel contesto paesaggistico degli interventi di trasformazione del territorio, al fine di realizzare uno sviluppo sostenibile delle aree interessate;
9. Le linee guida prioritarie dei progetti di conservazione, recupero, riqualificazione, valorizzazione e gestione di aree regionali, indicandone gli strumenti di attuazione, comprese le misure incentivanti;
10. Le misure di coordinamento con gli strumenti di pianificazione territoriale e di settore, nonché con gli altri piani, programmi e progetti nazionali e regionali di sviluppo economico.

Il sito oggetto del seguente Studio di Impatto Ambientale rientra all'interno dell'ambito paesaggistico del "Tavoliere". L'individuazione degli ambiti paesaggistici è avvenuta integrando:

- Analisi morfotipologica, che ha portato all'individuazione di paesaggi regionali caratterizzati da specifiche dominanti fisico- ambientali;
- Analisi storico – culturale, che ha portato al riconoscimento di paesaggi storici caratterizzati da specifiche dinamiche socio – economiche e insediative.

I paesaggi individuati sono quindi distinguibili in base a caratteristiche e dominanti più o meno nette, a volte difficilmente perimetrabili. L'ambito del Tavoliere è caratterizzato dalla dominanza di vaste superfici pianeggianti, coltivate prevalentemente a seminativo.



Figura 2.7: Individuazione dell'ambito paesaggistico del Tavoliere

Di seguito si riportano gli stralci degli elaborati del Sistema delle Tutele del Piano Paesaggistico Territoriale Regionale, che interessano l'area di intervento e il suo intorno, nello specifico le componenti che interessano l'area di studio sono:

- Componenti Idrologiche;
- Componenti Culturali e Insediative

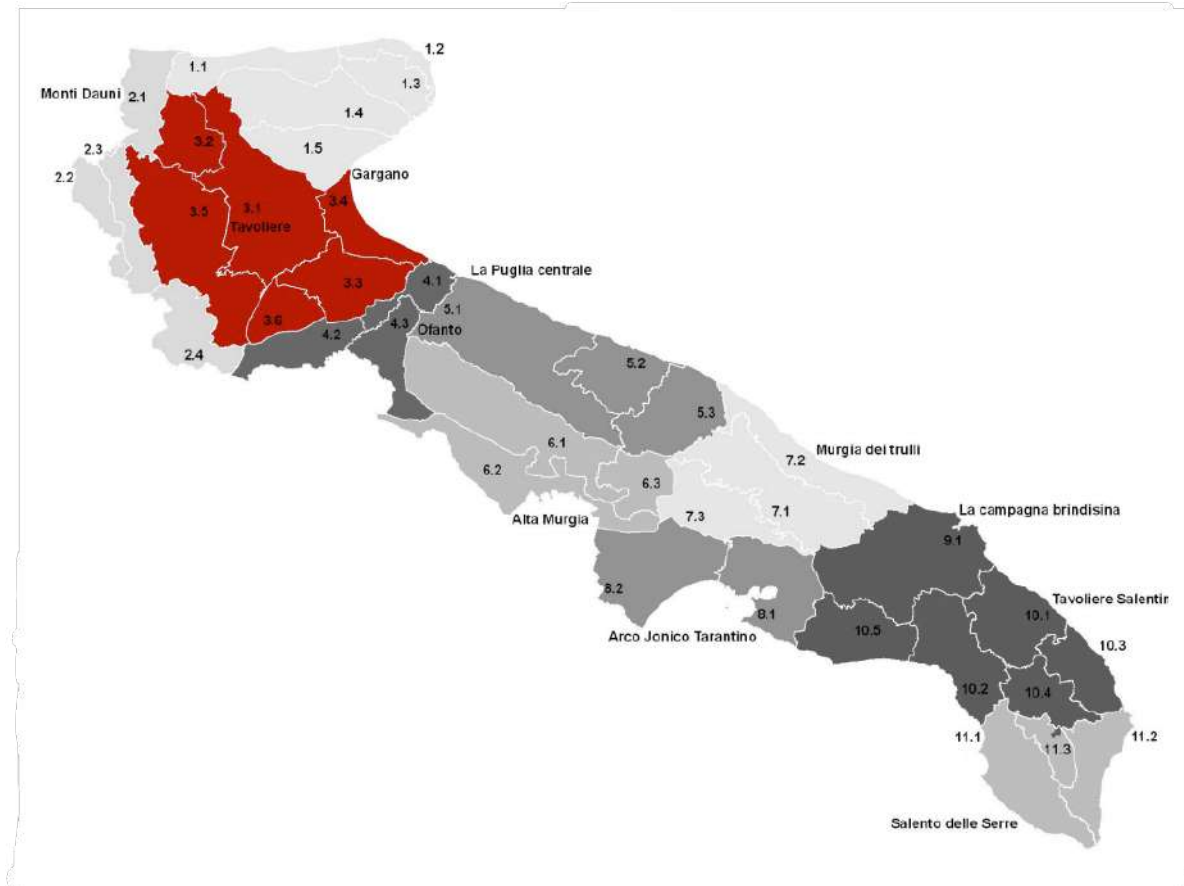
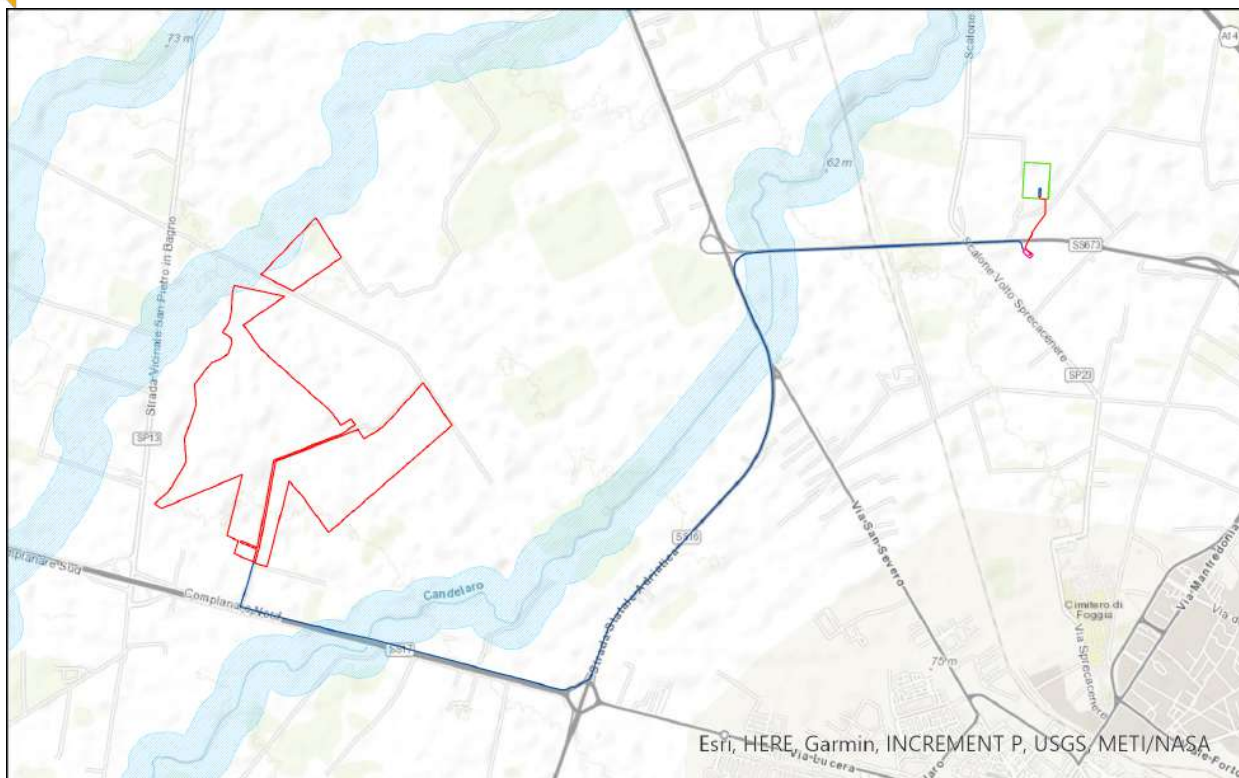

PPTR- Componenti Idrologiche

- Foggia 4 \_ Recinzione Impianto
- Foggia 4 \_ Cavidotto MT
- Foggia 4 \_ Cabina di Trasformazione MT/AT
- Foggia 4 \_ Stallo AT
- Foggia 4 \_ Ampliamento SE 380/150 kV in progetto
- Foggia 4 \_ Cavidotto AT
- BP- Art. 142 Lett. C- 150m

Figura 2.8: PPTR: Sistema delle Tutele – Componenti Idrologiche

Il PPTR al Capo II delle Norme Tecniche di Attuazione individua la struttura Idro-Geo-Morfologica, l'Articolo 40 "Individuazione delle componenti Idrologiche" definisce quali di queste componenti sono individuate dal PPTR corrispondono a beni paesaggistici e quali a ulteriori contesti.

I beni paesaggistici sono:

1. Territori costieri,
2. Territori contermini ai laghi;
3. Fiumi, torrenti e corsi d'acqua iscritti negli elenchi delle acque pubbliche,

gli ulteriori contesti sono costituiti da:

1. Reticolo idrografico di connessione delle Rete Ecologica Regionale;
2. Sorgenti;
3. Aree soggette a Vincolo Idrogeologico.

Il sito, oggetto del seguente Studio di Impatto Ambientale è soggetto alla presenza di un corso d'acqua collegato al Torrente Candelaro per quel che riguarda l'area di installazione dell'impianto. La linea di connessione risulta essere interessata invece dalla presenza del Torrente Candelaro stesso.

Entrambi i corsi d'acqua sono appartenenti alla rete dei fiumi, torrenti e acque pubbliche.

L'articolo 46 "Prescrizioni per fiumi, torrenti e corsi d'acqua iscritti negli elenchi delle acque pubbliche" al comma 2 definisce le prescrizioni per gli interventi che interessano le sopraccitate componenti idrogeologiche, per i quali non sono ammissibili piani, progetti e interventi che comportano:

- Realizzazione di qualsiasi nuova opera edilizia ad eccezione di quelle strettamente legate alla tutela del corso d'acqua e alla sua funzionalità ecologica;
- Escavazioni ed estrazioni di materiali litoidi negli invasi e negli alvei di piena;
- Nuove attività estrattive ed ampliamenti;
- Realizzazioni di recinzioni che riducono l'accessibilità del corso d'acqua e la possibilità di spostamento della fauna, nonché trasformazioni del suolo che comportino l'aumento della superficie impermeabile;
- Rimozione della vegetazione arborea od arbustiva con esclusione degli interventi colturali atti ad assicurare la conservazione e l'integrazione dei complessi vegetazionali naturali esistenti e delle cure previste dalle prescrizioni di polizia forestale;
- Trasformazione profonda dei suoli, dissodamento o movimento di terre, e qualsiasi intervento che turbi gli equilibri idrogeologici o alteri il profilo del terreno;
- Sversamento di reflui non trattati a norma di legge, realizzazione e ampliamento di impianti per la depurazione delle acque reflue, per lo smaltimento e il recupero dei rifiuti;
- Realizzazione ed ampliamento di impianti per la produzione di energia, fatta eccezione per gli interventi indicati nella parte seconda dell'elaborato del PPTR 4.4.1 "Linee guida sulla progettazione e localizzazione di impianti di energia rinnovabile";
- Realizzazione di nuovi tracciati viari o adeguamento di tracciati esistenti, con l'esclusione dei soli interventi di manutenzione della viabilità che non comportino opere di impermeabilizzazione;
- Realizzazione di gasdotti, elettrodotti, linee telefoniche o elettriche e delle relative opere accessorie fuori terra, è fatta eccezione, nelle sole aree private di qualsiasi viabilità, per le opere elettriche in media e bassa tensione necessarie agli allacciamenti delle forniture di energia elettrica. Sono ammissibili tutti gli impianti a rete se interrati sotto strada esistente, ovvero in attraversamento trasversale utilizzando tecniche non invasive che interessino il percorso più breve possibile.

Si sottolinea che la fascia di rispetto di Fiumi, torrenti e corsi d'acqua sarà esclusa dall'installazione dei pannelli e sarà soggetta solamente alla presenza della recinzione dell'impianto. Per quel che riguarda invece la linea di connessione sarà l'attraversamento tramite TOC.

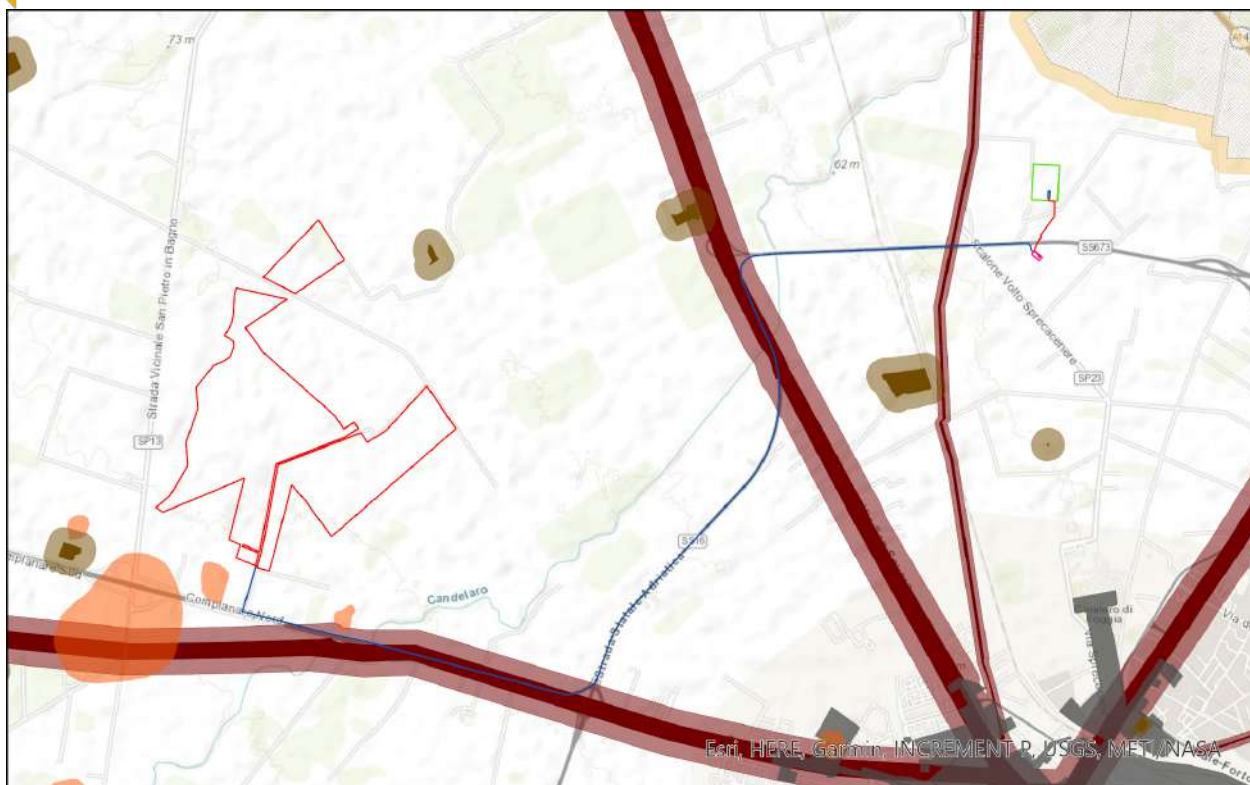

PPTR- Componenti Culturali e Insediative















	Foggia 4 _ Recinzione Impianto		UCP_stratificazione insediativa_siti storico culturali
	Foggia 4 _ Cavidotto MT		UCP_area_rispetto_siti storico culturali
	Foggia 4 _ Cabina di Trasformazione MT/AT		UCP_area_rispetto_zone interesse archeologico
	Foggia 4 _ Stallo AT		UCP_aree_a_rischio_archeologico
	Foggia 4 _ Ampliamento SE 380/150 kV in progetto		UCP_citta consolidata
	Foggia 4 _ Cavidotto AT		UCP_stratificazione insediativa_rete tratturi
	BP_142_M		UCP_area_rispetto_rete tratturi

Figura 2.9: PPTR: Sistema delle Tutele – Componenti Culturali e insediative

Il PPTR al Capo IV delle Norme Tecniche di Attuazione individua la “Struttura Antropica e Storico – Culturale” definendo all’Art. 74 “L’Individuazione delle componenti culturali e insediative”.

Le componenti culturali e insediative individuate dal PPTR comprendono beni paesaggistici e ulteriori contesti.

I beni paesaggistici sono costituiti da:

- Immobili e aree di notevole interesse pubblico;
- Zone gravate da usi civici;
- Zone di interesse archeologico.

Gli ulteriori contesti sono costituiti da:

- Città consolidata;
- Testimonianze di stratificazione insediativa;
- Area di rispetto delle componenti culturali e insediative;
- Paesaggi rurali.



Il sito oggetto del seguente Studio di Impatto Ambientale non è soggetto alla presenza di componenti culturali insediative, la linea di connessione risulta invece essere interessata dalla presenza del Regio Tratturo Celano – Foggia, Regio Tratturo Aquila – Foggia, Tratturello Foggia – Sannicandro, appartenenti al sistema delle componenti culturali e insediative. La fascia di Rispetto della rete Tratturi sarà quindi solo interessata dalla posa del cavidotto interrato.

L'Articolo 81 *“Misure di salvaguardia e di utilizzazione per le testimonianze della stratificazione insediativa”* considera inammissibili tutti i piani, progetti e interventi in contrasto con gli obiettivi di qualità e le normative in uso, che comportano:

- Qualsiasi trasformazione che possa compromettere la conservazione dei siti interessati dalla presenza e /o la stratificazione dei beni storico culturali;
- Realizzazione di nuove costruzioni, impianti e, in genere, opere di qualsiasi specie, anche se di carattere provvisorio;
- Realizzazione e ampliamento di impianti per lo smaltimento e il recupero dei rifiuti e per la depurazione delle acque reflue;
- Realizzazione e ampliamento di impianti per la produzione di energia, fatta eccezione per gli interventi indicati nella parte seconda dell'elaborato PPTR 4.4.1 – Linee guida per la progettazione e localizzazione di impianti di energia rinnovabile;
- Nuove attività estrattive e ampliamenti;
- Escavazioni ed estrazioni di materiali;
- Realizzazione di gasdotti, elettrodotti, linee telefoniche o elettriche e delle relative opere accessorie fuori terra, è fatta eccezione, nelle sole aree prive di qualsiasi viabilità, per le opere elettriche in media e bassa tensione necessarie agli allacciamenti delle forniture di energia elettrica, sono invece ammissibili tutti gli impianti a rete se interrati sotto strada esistente, ovvero in attraverso trasversale utilizzando tecniche non invasive che interessino il percorso più breve possibile;
- Costruzione di strade che comportino rilevanti movimenti di terra o compromissione del paesaggio.

Gli stessi interventi non sono ammissibili anche per le aree di rispetto delle componenti culturali – insediative.

Il progetto in esame non interessa aree individuate dalle perimetrazioni del PPTR, infatti, la fascia di rispetto dei tratturi è interessata esclusivamente dalla posa del cavidotto interrato.

Inoltre, le *“Linee guida sulla progettazione e localizzazione di impianti di energie rinnovabili”* riportano le problematiche che la realizzazione di un impianto fotovoltaico in area agricola può generare come l'occupazione di suolo agricolo, la perdita di fertilità e il potenziale rischio di desertificazione.

Il progetto in esame ha considerato la problematica sopra esposta e individuato delle misure di mitigazione e compensazione così da evitare il verificarsi delle problematiche sopra esposte, che si riassumono di seguito:

- Per preservare la fertilità dei suoli, durante la preparazione del terreno di posa, si prevede di evitare lo scotico;
- L'inerbimento dell'area libera sotto i pannelli e le coltivazioni piantumate verranno gestite ove compatibile tramite la pratica del sovescio, pratica agronomica consistente nell'interramento di apposite colture allo scopo di mantenere o aumentare la fertilità del terreno;
- Le strutture a tracker saranno poste a una quota media di circa 2,2 metri da terra la cui proiezione sul terreno è complessivamente pari a circa 44,9 ha. Nell'area dei corridoi larghi 5,6 m, intervallati ai filari di moduli fotovoltaici, è prevista la coltivazione con diverse specie erbacee.
- L'idea progettuale prevede di destinare la superficie utilizzabile alla coltivazione di specie erbacee ed arbustive mellifere e di inserire alveari per la produzione di miele.

- L'indice di consumo del suolo è stato contenuto nell'ordine del 31% calcolato sulla superficie utile di impianto. Le strutture saranno infatti posizionate in maniera da consentire lo sfruttamento agricolo ottimale del terreno. I pali di sostegno sono distanti tra loro 10 metri per consentire la coltivazione e garantire la giusta illuminazione al terreno, mentre i pannelli sono distribuiti in maniera da limitare al massimo l'ombreggiamento.

Tutto ciò considerato si ritiene, la realizzazione del progetto compatibile con le previsioni del piano. Per quanto riguarda le interferenze con i tratturi è stata redatta apposita Relazione Paesaggistica.

*2.2.2.2 Verifica di coerenza del progetto rispetto agli Obiettivi di Qualità Paesaggistica e Territoriale riferiti all'Ambito 3/Tavoliere e alle Linee guida sulla progettazione e localizzazione di impianti di energie rinnovabili dello Scenario Strategico dello Scenario del PPTR*

A mente dell'art.37 delle NTA, nel rispetto dell'art.135, co.3 del Codice dei beni culturali, in riferimento a ciascun Ambito paesaggistico il PPTR attribuisce adeguati obiettivi di qualità e predispone specifiche normative d'uso (costituite da indirizzi e direttive) atte a garantirne il perseguimento, congiuntamente alle disposizioni normative relative ai beni paesaggistici e agli altri ulteriori contesti ricadenti nell'Ambito di paesaggio di riferimento, esplicitati alla Sezione C2) di ciascuna Scheda degli undici Ambiti.

In specie, tali obiettivi di qualità paesaggistica e territoriale d'Ambito derivano dagli obiettivi generali e specifici che caratterizzano lo scenario strategico del Piano e dalle "regole di riproducibilità" delle invariante individuate nella Sezione B) delle medesime schede, in ragione degli aspetti e caratteri peculiari che connotano lo specifico Ambito di paesaggio, e indicano le specifiche finalità cui devono tendere i soggetti attuatori, pubblici e privati, del PPTR perché siano assicurate la tutela, la valorizzazione e il recupero dei valori paesaggistici riconosciuti all'interno dei medesimi, nonché il minor consumo del territorio.

Pertanto, poiché il progetto in esame viene annoverato dal PPTR, art.89, co.1, tra gli "interventi di rilevante trasformazione", in attuazione degli artt.89 e 91 delle NTA del PPTR, nel seguito si dà conto della compatibilità paesaggistica dello stesso con gli obiettivi e la normativa d'uso di cui alla Sezione C2) della scheda dell'Ambito 3/Tavoliere, ove ricadono l'impianto e il complesso delle opere da realizzare.

*Tabella 2.2.2.2.a: Verifica di compatibilità del progetto con obiettivi e normativa d'uso riferiti all'Ambito 3/Tavoliere*

OBIETTIVI DI QUALITÀ PAESAGGISTICA E TERRITORIALE D'AMBITO	NORMATIVA D'USO		
	INDIRIZZI	DIRETTIVE	COMPATIBILITÀ DEL PROGETTO
	Gli Enti e i soggetti pubblici, nei piani e nei programmi di competenza, nonché i soggetti privati nei piani e nei progetti che comportino opere di rilevante trasformazione territoriale devono tendere a:	Gli Enti e i soggetti pubblici, nei piani e nei programmi di competenza, nonché i soggetti privati nei piani e nei progetti che comportino opere di rilevante trasformazione territoriale:	
<b>1 – STRUTTURA E COMPONENTI IDRO – GEO - MORFOLOGICHE</b>			
<b>1. Garantire l'equilibrio idrogeomorfologico dei bacini idrografici;</b>  1.3 Garantire la sicurezza idrogeomorfologica del territorio, tutelando le specificità degli assetti naturali.	Garantire l'efficienza del reticolo idrografico drenante con particolare riguardo alla tutela delle aree di pertinenza dei corsi d'acqua (tra i quali il Carapelle, Candelaro, Cervaro e Fortore) dei canali di bonifica e delle marane;	- assicurano adeguati interventi di manutenzione ordinaria e straordinaria del reticolo idrografico finalizzati a incrementarne la funzionalità idraulica;  - assicurano la continuità idraulica impedendo l'occupazione delle aree golenali	L'area di rispetto dei Corsi d'Acqua verrà esclusa dalle Aree di installazione dell'Impianto.  La regimentazione delle acque meteoriche si integra con lo stato di fatto minimizzando le interferenze con l'idrografia esistente prediligendo l'utilizzo di infrastrutture verdi che

OBIETTIVI DI QUALITÀ PAESAGGISTICA E TERRITORIALE D'AMBITO	NORMATIVA D'USO		
	INDIRIZZI	DIRETTIVE	COMPATIBILITÀ DEL PROGETTO
		<p>e di pertinenza dei corsi d'acqua e la realizzazione in loco di attività incompatibili quali l'agricoltura;</p> <ul style="list-style-type: none"> <li>- riducono l'artificializzazione dei corsi d'acqua;</li> <li>-riducono l'impermeabilizzazione dei suoli;</li> <li>- realizzano le opere di difesa del suolo e di contenimento dei fenomeni di esondazione ricorrendo a tecniche di ingegneria naturalistica;</li> <li>- favoriscono la riforestazione delle fasce perifluviali e la formazione di aree esondabili</li> </ul>	<p>mitigano gli impatti biofisici dovuti all'urbanizzazione riducendo il rischio idrogeologico, creando benefici ecosistemici e promuovendo gli obiettivi della politica comunitaria.</p>
<p><b>1. Garantire l'equilibrio idrogeomorfologico dei bacini idrografici;</b></p> <p>1.4 Promuovere ed incentivare un'agricoltura meno idroesigente;</p> <p>1.5 Innovare in senso ecologico il ciclo locale dell'acqua.</p>	<p>promuovere tecniche tradizionali e innovative per l'uso efficiente e sostenibile della risorsa idrica;</p>	<ul style="list-style-type: none"> <li>- incentivano un'agricoltura costiera multifunzionale a basso impatto sulla qualità idrologica degli acquiferi e poco idroesigente;</li> <li>- limitano i prelievi idrici in aree sensibili ai fenomeni di salinizzazione.</li> </ul>	<p>Il progetto si inserisce nell'Ambito dell'agrivoltaico prevedendo la convivenza dell'impianto fotovoltaico con un ambiente semi naturale al fine di mantenere la funzionalità del suolo in termini di fertilità, accumulo carbonio organico, permeabilità e regimazione delle acque piovane, salvaguardia della biodiversità.</p> <p>L'idea progettuale prevede di destinare la superficie utilizzabile all'impianto alla coltivazione di specie erbacee ed arbustive mellifere e di inserire alveari per la produzione di miele.</p> <p>Il progetto prevede la gestione dell'area con specie mellifere idonee per il contesto pedoclimatico, orientandosi su specie arbustive perenni e specie erbacee, annuali, biennali o perenni.</p>
<p><b>1. Garantire l'equilibrio idrogeomorfologico dei bacini idrografici;</b></p> <p><b>9. Valorizzare e riqualificare i paesaggi costieri della Puglia.</b></p>	<ul style="list-style-type: none"> <li>- conservare gli equilibri idrogeologici dei bacini idrografici e della costa.</li> </ul>	<ul style="list-style-type: none"> <li>- approfondiscono il livello di conoscenza delle aree umide costiere, delle foci fluviali e delle aree retrodunali al fine della loro tutela integrata;</li> <li>- prevedono misure per eliminare la presenza di attività incompatibili per il loro forte impatto sulla qualità delle acque quali l'insediamento abusivo, scarichi, l'orticoltura e l'agricoltura intensiva.</li> <li>- limitano gli impatti derivanti da interventi di trasformazione</li> </ul>	<p>Il progetto si inserisce nell'Ambito dell'agrivoltaico prevedendo la convivenza dell'impianto fotovoltaico con un ambiente semi naturale al fine di mantenere la funzionalità del suolo in termini di fertilità, accumulo carbonio organico, permeabilità e regimazione delle acque piovane, salvaguardia della biodiversità.</p> <p>L'idea progettuale prevede di destinare la superficie utilizzabile all'impianto alla coltivazione di specie erbacee ed arbustive mellifere e di inserire alveari per la produzione di</p>

OBIETTIVI DI QUALITÀ PAESAGGISTICA E TERRITORIALE D'AMBITO	NORMATIVA D'USO		
	INDIRIZZI	DIRETTIVE	COMPATIBILITÀ DEL PROGETTO
			<p>miele.</p> <p>Il progetto prevede la gestione dell'area con specie mellifere idonee per il contesto pedoclimatico, orientandosi su specie arbustive perenni e specie erbacee, annuali, biennali o perenni</p> <p>Per diminuire l'impatto d'uso del suolo si garantirà inerbimento permanente all'interno dell'area di installazione dell'impianto.</p>
<p><b>1. Garantire l'equilibrio idrogeomorfologico dei bacini idrografici;</b></p> <p><b>9. Valorizzare e riqualificare i paesaggi costieri della Puglia.</b></p>	<p>- tutelare gli equilibri morfodinamici degli ambienti costieri dai fenomeni erosivi indotti da opere di trasformazione</p>	<p>- prevedono una specifica valutazione della compatibilità delle nuove costruzioni in rapporto alle dinamiche geomorfologiche e meteo marine;</p> <p>- favoriscono l'uso di tecniche a basso impatto ambientale e tali da non alterare gli equilibri sedimentologici litoranei negli interventi per il contenimento delle forme di erosione costiera;</p> <p>- prevedono/valutano la rimozione delle opere che hanno alterato il regime delle correnti costiere e l'apporto solido fluviale, determinando fenomeni erosivi costieri.</p>	<i>Progetto non Interessato</i>
<p><b>9. Valorizzare e riqualificare i paesaggi costieri della Puglia;</b></p> <p>9.2 Il mare come grande parco pubblico.</p>	<p>- tutelare le aree demaniali costiere dagli usi incongrui e dall'abusivismo;</p>	<p>- promuovono la diffusione della conoscenza del paesaggio delle aree demaniali costiere al fine di incrementare la consapevolezza sociale dei suoi valori e di limitarne le alterazioni.</p>	<i>Progetto non Interessato</i>
<p><b>1. Garantire l'equilibrio idrogeomorfologico dei bacini idrografici;</b></p> <p>1.3 Garantire la sicurezza idrogeomorfologica del territorio, tutelando le specificità degli assetti naturali</p>	<p>- garantire la conservazione dei suoli dai fenomeni erosivi indotti da errate pratiche colturali;</p>	<p>- prevedono misure atte a impedire l'occupazione agricola delle aree golenali</p> <p>- prevedono forme di riqualificazione naturale delle aree già degradate da attività agricola intensiva, anche al fine di ridurre fenomeni di intensa erosione del suolo e di messa a coltura;</p>	L'area di impianto non si inserisce in aree golenali, inoltre per sopperire i fenomeni erosivi sui suoli si prevede inerbimento permanente del Sito
<p><b>1. Garantire l'equilibrio idrogeomorfologico dei bacini idrografici.</b></p>	<p>- recuperare e riqualificare le aree estrattive dismesse;</p>	<p>- promuovono opere di riqualificazione ambientale delle aree estrattive dismesse con particolare riferimento al territorio di Apricena</p>	<i>Progetto non Interessato</i>
<b>1 – STRUTTURA E COMPONENTI ECOSISTEMICO AMBIENTALI</b>			
<p><b>2. Migliorare la qualità ambientale del territorio;</b></p> <p>2.2 Aumentare la connettività e</p>	<p>- salvaguardare e migliorare la funzionalità ecologica.</p>	<p>- evitano trasformazioni che compromettano la funzionalità della rete ecologica della</p>	Grazie alla coltivazione di specie erbacee ed arbustive mellifere e di inserire alveari per la produzione di miele l'area

OBIETTIVI DI QUALITÀ PAESAGGISTICA E TERRITORIALE D'AMBITO	NORMATIVA D'USO		
	INDIRIZZI	DIRETTIVE	COMPATIBILITA' DEL PROGETTO
<p>la biodiversità del sistema ambientale regionale;</p> <p>2.7 migliorare la connettività complessiva del sistema attribuendo funzioni di progetto a tutto il territorio regionale, riducendo processi di frammentazione del territorio e aumentando i livelli di biodiversità del mosaico paesistico regionale.</p>		<p>biodiversità;</p> <ul style="list-style-type: none"> <li>- approfondiscono il livello di conoscenza delle componenti della Rete ecologica della biodiversità e ne definiscono specificazioni progettuali e normative al fine della sua implementazione;</li> <li>- incentivano la realizzazione del Progetto territoriale per il paesaggio regionale Rete ecologica polivalente;</li> </ul>	<p>oggetto di intervento continuerà a mantenere la sua funzione agricola.</p>
<p>2.2 Aumentare la connettività e la biodiversità del sistema ambientale regionale;</p> <p>2.3 Valorizzare i corsi d'acqua come corridoi ecologici multifunzionali.</p>	<ul style="list-style-type: none"> <li>- tutelare i valori naturali e paesaggistici dei corsi d'acqua (principalmente del Carapelle, Candelaro, Cervaro e Fortore) e delle marane.</li> </ul>	<ul style="list-style-type: none"> <li>- assicurano la salvaguardia dei sistemi ambientali dei corsi d'acqua al fine di preservare e implementare la loro funzione di corridoio ecologico multifunzionali di connessione tra la costa e le aree interne;</li> <li>- prevedono misure atte a impedire l'occupazione delle aree di pertinenza fluviale da strutture antropiche ed attività improprie;</li> <li>- evitano ulteriori artificializzazioni delle aree di pertinenza dei corsi d'acqua con sistemazioni idrauliche dal forte impatto sulle dinamiche naturali;</li> <li>- prevedono la rinaturalizzazione dei corsi d'acqua artificializzati.</li> </ul>	<p>L'area di rispetto dei Corsi d'Acqua verrà esclusa dalle Aree di installazione dell'Impianto.</p>
<p><b>1. Garantire l'equilibrio idrogeomorfologico dei bacini idrografici;</b></p> <p><b>9. Valorizzare e riqualificare i paesaggi costieri della Puglia.</b></p>	<ul style="list-style-type: none"> <li>- salvaguardare i valori ambientali delle aree di bonifica presenti lungo la costa attraverso la riqualificazione in chiave naturalistica delle reti dei canali.</li> </ul>	<ul style="list-style-type: none"> <li>- individuano anche cartograficamente il reticolo dei canali della bonifica al fine di tutelarli integralmente da fenomeni di semplificazione o artificializzazione;</li> <li>- prevedono interventi di valorizzazione e riqualificazione naturalistica delle sponde e dei canali della rete di bonifica idraulica;</li> </ul>	<p><i>Progetto non Interessato</i></p>
<p><b>2. Migliorare la qualità ambientale del territorio;</b></p> <p>2.4 Elevare il gradiente ecologico degli agrosistemi</p>	<ul style="list-style-type: none"> <li>- salvaguardare le pratiche agronomiche che favoriscono la diversità ecologica e il controllo dei processi erosivi.</li> </ul>	<ul style="list-style-type: none"> <li>- individuano le aree dove incentivare l'estensione, il miglioramento e la corretta gestione di pratiche agro ambientali (come le colture promiscue, l'inerbimento degli oliveti) e le formazioni naturali e seminaturali (come le foraggere permanenti e a pascolo), in coerenza con il Progetto territoriale per il paesaggio regionale Rete ecologica polivalente;</li> </ul>	<p>Per sopperire i fenomeni erosivi sui suoli si prevede inerimento permanente del Sito associato alla coltivazione di specie mellifere associate alla produzione di miele.</p>
<p><b>1. Garantire l'equilibrio idrogeomorfologico dei bacini</b></p>	<ul style="list-style-type: none"> <li>- riqualificare le aree costiere degradate, aumentando la</li> </ul>	<ul style="list-style-type: none"> <li>- individuano le aree demaniali costiere di più alto valore</li> </ul>	<p><i>Progetto non Interessato</i></p>

OBIETTIVI DI QUALITÀ PAESAGGISTICA TERRITORIALE D'AMBITO	NORMATIVA D'USO		
	INDIRIZZI	DIRETTIVE	COMPATIBILITA' DEL PROGETTO
<p>idrografici;</p> <p>2. Migliorare la qualità ambientale del territorio;</p> <p>9. Valorizzare e riqualificare i paesaggi costieri della Puglia.</p>	resilienza ecologica dell'ecotone costiero.	<p>ambientale e paesaggistico dei comuni costieri (Manfredonia, Zapponeta, Trinitapoli e Margherita di Savoia), prevedendo la loro valorizzazione ai fini della fruizione pubblica, garantendone l'accessibilità con modalità di spostamento sostenibili;</p> <p>- prevedono misure finalizzate al ripristino dei sistemi naturali di difesa dall'erosione e dall'intrusione salina e dei meccanismi naturali di ripascimento degli arenili;</p> <p>- prevedono misure finalizzate alla riqualificazione ecologica delle reti di bonifica e dei percorsi come microcorridoi ecologici multifunzionali integrati nella rete ecologica regionale;</p>	
2. Migliorare la qualità ambientale del territorio.	- conservare e valorizzare le condizioni di naturalità delle aree umide costiere	<p>- assicurano la conservazione integrale e il recupero delle aree umide costiere, anche temporanee, se necessario attraverso l'istituzione di aree protette;</p> <p>- prevedono misure atte a controllare le trasformazioni antropiche e gli scarichi nei bacini idrografici sottesi;</p>	<i>Progetto non Interessato</i>
<b>3 – STRUTTURA E COMPONENTI ANTROPICHE E STORICO – CULTURALI</b>			
<b>3.1 – Componenti dei Paesaggi Rurali</b>			
<p>4. Riqualificare e valorizzare i paesaggi rurali storici;</p> <p>4.1 Valorizzare i caratteri peculiari dei paesaggi rurali storici.</p>	- salvaguardare l'integrità, le trame e i mosaici culturali dei territori rurali di interesse paesaggistico che caratterizzano l'ambito, con particolare riguardo;(i) il mosaico alberato che caratterizza le aree di San Severo e Cerignola;(ii) i paesaggi della cerealicoltura tradizionale; (iii) il mosaico perfluviale del Candelaro e del Carapelle; (iv) gli orti costieri.	<p>- individuano e perimetrano nei propri strumenti di pianificazione, i paesaggi rurali descritti a fianco e gli elementi che li compongono al fine di tutelarne l'integrità, con particolare riferimento alle opere di rilevante trasformazione territoriale, quali i fotovoltaici al suolo che occupano grandi superfici;</p> <p>- incentivano le produzioni tipiche di qualità e le molteplici cultivar storiche anche come fattore di competitività del turismo dei circuiti enogastronomici.</p>	<i>Progetto non Interessato</i>
<p>4. Riqualificare e valorizzare i paesaggi rurali storici;</p> <p>4.1 Valorizzare i caratteri peculiari dei paesaggi rurali</p>	- conservare e valorizzare l'edilizia e i manufatti rurali storici diffusi e il loro contesto di riferimento attraverso una conversione multifunzionale	- individuano l'edilizia rurale storica in particolare le masserie cerealicole al fine della loro conservazione, estesa anche ai contesti di pertinenza;	Nel caso in cui siano presenti manufatti rurali storici all'interno dell'area di impianto si evidenzia che saranno esclusi dall'area di installazione dei

OBIETTIVI DI QUALITÀ PAESAGGISTICA E TERRITORIALE D'AMBITO	NORMATIVA D'USO		
	INDIRIZZI	DIRETTIVE	COMPATIBILITÀ DEL PROGETTO
<p>storici;</p> <p>4.4 Valorizzare l'edilizia e manufatti rurali tradizionali anche in chiave di ospitalità agrituristica;</p> <p><b>5. Valorizzare il patrimonio identitario culturale insediativo;</b></p> <p>5.3 Favorire il restauro e la riqualificazione delle città storiche;</p> <p>5.5 Recuperare la percettibilità e l'accessibilità monumentale delle città storiche</p>	dell'agricoltura.	- promuovono misure atte a contrastare l'abbandono del patrimonio insediativo rurale in particolare dei borghi e dei poderi della Riforma, (ad esempio) attraverso il sostegno alla funzione produttiva di prodotti di qualità e l'integrazione dell'attività con l'accoglienza turistica;	pannelli
<p><b>3. Valorizzare i paesaggi e le figure territoriali di lunga durata;</b></p> <p>3.4 Favorire processi di autoriconoscimento e riappropriazione identitaria dei mondi di vita locali;</p> <p><b>4. Riqualificare e valorizzare i paesaggi rurali storici;</b></p> <p>4.1 Valorizzare i caratteri peculiari dei paesaggi rurali storici;</p> <p><b>9. Valorizzare e riqualificare i paesaggi costieri della Puglia;</b></p> <p>9.1 Salvaguardare l'alternanza storica di spazi ineditati ed edificati lungo la costa pugliese.</p>	- riqualificare i paesaggi della bonifica, valorizzando il sistema di segni e manufatti legati alla cultura idraulica storica.	- individuano la rete di canali e strade poderali ai fini della loro valorizzazione come micro-corridoi ecologici e come itinerari ciclo-pedonali;  - valorizzano e tutelano le testimonianze della cultura idraulica costiera (testimonianze delle antiche tecniche di pesca e acquacoltura, sciali, casini per la pesca e la caccia) e ne favoriscono la messa in rete all'interno di un itinerario regionale sui paesaggi dell'acqua costieri;  - prevedono, promuovono e incentivano forme innovative di attività turistica (agriturismo e albergo diffuso) finalizzati al recupero del patrimonio edilizio rurale esistente attraverso una conversione multifunzionale dell'agricoltura.	<i>Progetto non Interessato</i>
<p><b>4. Riqualificare e valorizzare i paesaggi rurali storici;</b></p> <p>4.1 Valorizzare i caratteri peculiari dei paesaggi rurali storici.</p>	- conservare la matrice rurale tradizionale persistente e i relativi caratteri di funzionalità ecologica.	- promuovono misure atte a conservare il reticolo fitto e poco inciso che caratterizza la fascia occidentale dell'ambito;  - promuovono misure atte a contrastare opere di canalizzazione e artificializzazione connesse alle pratiche di rinnovamento delle sistemazioni idraulico – agrarie, con particolare riferimento ai mosaici agricoli periurbani intorno a S. Severo e Cerignola;  - prevedono misure atte a contrastare le transizioni colturali verso l'arboricoltura a discapito delle sistemazioni a seminativo.	<p>Il progetto si inserisce nell'Ambito dell'agrivoltaico prevedendo la convivenza dell'impianto fotovoltaico con un ambiente semi naturale al fine di mantenere la funzionalità del suolo in termini di fertilità, accumulo carbonio organico, permeabilità e regimazione delle acque piovane, salvaguardia della biodiversità.</p> <p>L'idea progettuale prevede di destinare la superficie utilizzabile all'impianto alla coltivazione di specie erbacee ed arbustive mellifere e di inserire alveari per la produzione di miele.</p> <p>Il progetto prevede la gestione dell'area con specie mellifere idonee per il contesto pedoclimatico, orientandosi su specie</p>

OBIETTIVI DI QUALITÀ PAESAGGISTICA E TERRITORIALE D'AMBITO	NORMATIVA D'USO		
	INDIRIZZI	DIRETTIVE	COMPATIBILITÀ DEL PROGETTO
			<p>arbustive perenni e specie erbacee, annuali, biennali o perenni</p> <p>Per diminuire l'impatto d'uso del suolo si garantirà inerbimento permanente all'interno dell'area di installazione dell'impianto.</p> <p>La regimentazione delle acque meteoriche si integra con lo stato di fatto minimizzando le interferenze con l'idrografia esistente prediligendo l'utilizzo di infrastrutture verdi che mitigano gli impatti biofisici dovuti all'urbanizzazione riducendo il rischio idrogeologico, creando benefici ecosistemici e promuovendo gli obiettivi della politica comunitaria.</p>
<p><b>5. Valorizzare il patrimonio identitario culturale insediativo;</b></p> <p>5.3 Favorire il restauro e la riqualificazione delle città storiche;</p> <p>5.5 Recuperare la percettibilità e l'accessibilità monumentale alle città storiche.</p>	- valorizzare i sistemi dei beni culturali nei contesti agroambientali.	- promuovono la fruizione dei contesti topografici stratificati (CTS) di Biccari- Tertiveri, Ascoli Satriano-Palazzo d'Ascoli; Ascoli Satriano-Corleto.Ferdinando -S. Cassaniello; Saline di Margherita di Savoia; Torre Bianca, in coerenza con le indicazioni dei Progetti territoriali per il paesaggio regionale del PPTR Sistema infrastrutturale per la mobilità dolce e Sistemi territoriali per la fruizione dei beni patrimoniali; promuovono la conservazione e valorizzazione dei valori patrimoniali archeologici e monumentali, attraverso la tutela dei valori del contesto e conservando il paesaggio rurale per integrare la dimensione paesistica con quella culturale del bene patrimoniali;	<i>Progetto non Interessato</i>
<p><b>3 – STRUTTURA E COMPONENTI ANTROPICHE E STORICO – CULTURALI</b></p> <p><b>3.2 – Componenti dei Paesaggi Urbani</b></p>			
<p><b>3. Valorizzare i paesaggi e le figure territoriali di lunga durata;</b></p> <p><b>5. Valorizzare il patrimonio identitario culturale insediativo;</b></p> <p><b>6. Riqualificare i paesaggi degradati delle urbanizzazioni contemporanee.</b></p>	- tutelare e valorizzare le specificità e i caratteri identitari dei centri storici e dei sistemi insediativi storici e il riconoscimento delle invarianti morfotipologiche urbane e territoriali così come descritti nella sezione B;	- riconoscono e valorizzano le invarianti morfotipologiche urbane e territoriali, in particolare: (i) la Pentapoli di Foggia e il sistema reticolare di S.Severo-Lucera- Cerignola e Manfredonia, con le sue diramazioni radiali; (ii) l'allineamento dei centri costieri di Margherita e Zapponeta lungo la strada "di argine" tra le lagune salmastre sub costiere, i bacini della salina e il mare; (iii) il sistema insediativo delle serre dell'alto Tavoliere (Lucera, Troia,	<i>Progetto non Interessato</i>



OBIETTIVI DI QUALITÀ PAESAGGISTICA E TERRITORIALE D'AMBITO	NORMATIVA D'USO		
	INDIRIZZI	DIRETTIVE	COMPATIBILITA' DEL PROGETTO
		<p>Ascoli Satriano).</p> <ul style="list-style-type: none"> <li>- salvaguardano la riconoscibilità morfotipologica dei centri urbani storici e dei morfotipi territoriali e le relazioni storiche e paesaggistiche tra i questi e lo spazio rurale;</li> <li>- salvaguardano la mixité funzionale e sociale dei centri storici con particolare attenzione alla valorizzazione delle tradizioni produttive artigianali;</li> <li>- tutelano i manufatti storici e gli spazi aperti agricoli relittuali inglobati nei recenti processi di edificazione;</li> <li>- contrastano l'insorgenza di espansioni abitative in discontinuità con i tessuti urbani preesistenti e favoriscono progetti di recupero paesaggistico dei margini urbani;</li> <li>- evitano la costruzione di nuove infrastrutture che alterino la struttura delle invarianti morfotipologiche urbane e territoriali così come descritti nella sezione B.</li> </ul>	
<b>3. Valorizzare i paesaggi e le figure territoriali di lunga durata.</b>	- preservare il carattere di grande spazio agricolo rarefatto del Tavoliere	<ul style="list-style-type: none"> <li>- Contengono le diffusi insediative e i processi di urbanizzazioni contemporanee in territorio rurale;</li> <li>- prevedono la riqualificazione dei fronti urbani dei centri del tavoliere, con il mantenimento delle relazioni qualificanti (fisiche, ambientali, visive) tra insediamento e spazio agricolo e rurale;</li> </ul>	<i>Progetto non Interessato</i>
<b>5. Valorizzare il patrimonio identitario culturale insediativo;</b> 9.4 Riqualificare ecologicamente gli insediamenti a specializzazione turistico-balneare	- salvaguardare il sistema ambientale costiero;	<ul style="list-style-type: none"> <li>- promuovono il miglioramento dell'efficienza ecologica dei tessuti edilizi a specializzazione turistica e dei complessi residenziali-turistico-ricettivi presenti lungo il litorale adriatico;</li> <li>- salvaguardano i caratteri di naturalità della fascia costiera e riqualificano le aree edificate più critiche in prossimità della costa, attraverso la dotazione di un efficiente rete di deflusso delle acque reflue e la creazione di un sistema di aree verdi che integrino isole di naturalità e agricole residue;</li> </ul>	<i>Progetto non Interessato</i>
<b>6. Riqualificare i paesaggi degradati delle urbanizzazioni</b>	- potenziare le relazioni paesaggistiche, ambientali,	- perimetrano gli spazi aperti interclusi dai tessuti edilizi	<i>Progetto non Interessato</i>

OBIETTIVI DI QUALITÀ PAESAGGISTICA E TERRITORIALE D'AMBITO	NORMATIVA D'USO		
	INDIRIZZI	DIRETTIVE	COMPATIBILITA' DEL PROGETTO
<p><b>contemporanee;</b></p> <p>6.3 Definire i margini urbani e i confini dell'urbanizzazione;</p> <p>6.4 Contenere i perimetri urbani da nuove espansioni edilizie e promuovere politiche per contrastare il consumo di suolo;</p> <p>6.5 Promuovere la riqualificazione, la ricostruzione, e il recupero del patrimonio edilizio esistente;</p> <p>6.6 Promuovere la riqualificazione delle urbanizzazioni periferiche;</p> <p>6.7 Riqualificare gli spazi aperti periurbani e/o interclusi;</p> <p>6.8 Potenziare la multifunzionalità delle aree agricole periurbane.</p>	<p>funzionali tra città e campagna riqualificando gli spazi aperti periurbani e interclusi (campagna del ristretto);</p>	<p>urbani e gli spazi aperti periurbani;</p> <ul style="list-style-type: none"> <li>- individuano, anche cartograficamente, le urbanizzazioni abusive o paesaggisticamente improprie, ne mitigano gli impatti, ed eventualmente prevedono la loro delocalizzazione anche tramite apposite modalità perequative;</li> <li>- ridefiniscono i margini urbani attraverso il recupero della forma compiuta dei fronti urbani verso lo spazio agricolo;</li> <li>- potenziano il rapporto ambientale, alimentare, fruitivo, ricreativo, fra città e campagna ai diversi livelli territoriali, anche attraverso la realizzazione di parchi agricoli a carattere multifunzionale, in coerenza con quanto indicato dal Progetto territoriale per il paesaggio regionale Patto città/campagna;</li> </ul>	
<p><b>4. Riqualificare e valorizzare i paesaggi rurali storici;</b></p> <p><b>5. Valorizzare il patrimonio identitario culturale – insediativo;</b></p> <p>5.1 Riconoscere e valorizzare i beni culturali come sistemi territoriali integrati;</p> <p>5.6 Riqualificare e recuperare l'uso delle infrastrutture storiche (strade, ferrovie, sentieri, tratturi).</p>	<p>- tutelare e valorizzare il patrimonio di beni culturali nei contesti di valore agro-ambientale;</p>	<ul style="list-style-type: none"> <li>- individuano, anche cartograficamente, e tutelano le testimonianze insediative della cultura idraulica;</li> <li>- favoriscono la realizzazione dei progetti di fruizione dei contesti topografici stratificati (CTS) e monumentali presenti attraverso l'integrazione di tali aree in circuiti fruitivi del territorio, in coerenza con le indicazioni dei Progetti territoriali per il paesaggio regionale del PPTR Sistema infrastrutturale per la Mobilità dolce e Sistemi territoriali per la fruizione dei beni patrimoniali.</li> <li>- Valorizzano i paesaggi e i centri della riforma agraria, con il restauro del tessuto originario e di riqualificazione delle aggiunte edilizie, contrastano la proliferazione di edificazioni lineari che trasformano il rapporto tra edificato e spazio agricolo caratteristico della riforma, tipico dei centri storici della riforma quali Borgo Cervaro, Borgo Segezia, Borgo San Giusto, Borgo Giardinetto, Incoronata, Borgo Mezzanone, Borgo Libertà) valorizzando l'edilizia rurale periurbana e riqualificandola per ospitare funzioni urbane o attività rurali</li> </ul>	<p>Nel caso in cui siano presenti manufatti rurali storici all'interno dell'area di impianto si evidenzia che saranno esclusi dall'area di installazione dei pannelli.</p> <p>Saranno rispettate le fasce di rispetto dei beni culturali lineari e areali</p>

OBIETTIVI DI QUALITÀ PAESAGGISTICA E TERRITORIALE D'AMBITO	NORMATIVA D'USO		
	INDIRIZZI	DIRETTIVE	COMPATIBILITÀ DEL PROGETTO
		nell'ottica della multifunzionalità.	
<p>6. Riqualificare i paesaggi degradati delle urbanizzazioni contemporanee;</p> <p>11. Garantire la qualità territoriale e paesaggistica nella riqualificazione, riuso e nuova realizzazione delle attività produttive e delle infrastrutture;</p> <p>11.5 Garantire la qualità paesaggistica e ambientale delle aree produttive attraverso la definizione di regole e valutazioni specifiche</p>	<p>- riqualificare le aree produttive dal punto di vista paesaggistico, ecologico, urbanistico edilizio ed energetico;</p>	<p>- individuano, anche cartograficamente, le aree produttive da trasformare prioritariamente in APPEA (Aree Produttive Paesaggisticamente e Ecologicamente Attrezzate) secondo quanto delineato dalle Linee guida sulla progettazione e gestione di aree produttive paesisticamente e ecologicamente attrezzate;</p> <p>promuovono la riqualificazione delle aree produttive e commerciali di tipo lineare, in particolare lungo S.S. 89 Foggia-Manfredonia, S.S. 17 Foggia-Lucera, S.S. 160 da Lucera-Troia, S.S. 546 Foggia-Troia; S.S. 160 S. Severo-Lucera (più in prossimità di Lucera), Foggia – Cerignola, SS 16 e Foggia- San Severo, che riducano l'impatto visivo, migliorando la qualità paesaggistica ed architettonica al suo interno e definendo la relazione con il territorio circostante, e interrompere la continuità lineare dell'edificato e valorizzare il rapporto con le aree agricole contermini;</p> <p>- riqualificano e riconvertono in chiave ambientale le cave e i bacini estrattivi.</p>	<p><i>Progetto non Interessato</i></p>
<p><b>3 – STRUTTURA E COMPONENTI ANTROPICHE E STORICO – CULTURALI</b></p> <p><b>3.3 – Componenti visivo percettive</b></p>			
<p>3. Valorizzare i paesaggi e le figure territoriali di lunga durata.</p>	<p>- salvaguardare e valorizzare le componenti delle figure territoriali dell'ambito descritte nella sezione B.2 della scheda, in coerenza con le relative Regole di riproducibilità (sezione B.2.3.1);</p>	<p>- impediscono le trasformazioni territoriali (nuovi insediamenti residenziali turistici e produttivi, nuove infrastrutture, rimboschimenti, impianti tecnologici e di produzione energetica) che alterino o compromettano le componenti e le relazioni funzionali, storiche, visive, culturali, simboliche ed ecologiche che caratterizzano la struttura delle figure territoriali; individuano gli elementi detrattori che alterano o interferiscono con le componenti descritte nella sezione B.2 della scheda, compromettendo l'integrità e la coerenza delle relazioni funzionali, storiche, visive, culturali, simboliche, ecologiche,</p>	<p>E'garantita la salvaguardia delle invariati strutturali</p>

OBIETTIVI DI QUALITÀ PAESAGGISTICA E TERRITORIALE D'AMBITO	NORMATIVA D'USO		
	INDIRIZZI	DIRETTIVE	COMPATIBILITÀ DEL PROGETTO
		e ne mitigano gli impatti;	
<p><b>3. Valorizzare i paesaggi e le figure territoriali di lunga durata.</b></p>	<p>- salvaguardare e valorizzare lo skyline del costone garganico e la corona dei Monti Dauni, quali elementi caratterizzanti l'identità regionale e d'ambito.</p> <p>Salvaguardare e valorizzare, inoltre, gli altri orizzonti persistenti dell'ambito con particolare attenzione a quelli individuati dal PPTR (vedi sezione A.3.6 della scheda).</p>	<p>- individuano cartograficamente ulteriori orizzonti persistenti che rappresentino riferimenti visivi significativi nell'attraversamento dei paesaggi dell'ambito al fine di garantirne la tutela;</p> <p>- impediscono le trasformazioni territoriali che alterino il profilo degli orizzonti persistenti o interferiscano con i quadri delle visuali panoramiche;</p> <p>- impediscono le trasformazioni territoriali (nuovi insediamenti residenziali, turistici e produttivi, nuove infrastrutture, rimboschimenti, impianti tecnologici e di produzione energetici) che compromettano o alterino il profilo e la struttura del costone garganico caratterizzata secondo quanto descritto nella sezione B.2.;</p>	<i>Progetto non Interessato</i>
<p><b>7. Valorizzare la struttura estetico-percettiva dei paesaggi della Puglia</b></p> <p>7.1 Salvaguardare i grandi scenari caratterizzanti l'immagine regionale</p>	<p>- salvaguardare le visuali panoramiche di rilevante valore paesaggistico, caratterizzate da particolari valenze ambientali, naturalistiche e storico culturali, e da contesti rurali di particolare valore testimoniale;</p>	<p>- individuano cartograficamente le visuali di rilevante valore paesaggistico che caratterizzano l'identità dell'ambito, al fine di garantirne la tutela e la valorizzazione;</p> <p>- impediscono le trasformazioni territoriali che interferiscano con i quadri delle visuali panoramiche o comunque compromettano le particolari valenze ambientali storico culturali che le caratterizzano;</p> <p>- valorizzano le visuali panoramiche come risorsa per la promozione, anche economica, dell'ambito, per la fruizione culturale-paesaggistica e l'aggregazione sociale;</p>	<i>Progetto non Interessato</i>
<p><b>7. Valorizzare la struttura estetico-percettiva dei paesaggi della Puglia;</b></p> <p>7.2 Salvaguardare i punti panoramici e le visuali panoramiche (bacini visuali, fulcri visivi);</p> <p>5.1 Riconoscere e valorizzare i beni culturali come sistemi territoriali integrati.</p>	<p>- salvaguardare, riqualificare e valorizzare i punti panoramici posti in corrispondenza dei nuclei insediativi principali, dei castelli e di qualsiasi altro bene architettonico e culturale posto in posizione orografica privilegiata, dal quale sia possibile cogliere visuali panoramiche di insieme dei paesaggi identificativi delle figure territoriali dell'ambito, nonché i punti panoramici posti in corrispondenza dei terrazzi naturali accessibili tramite la rete viaria o i percorsi e sentieri</p>	<p>- verificano i punti panoramici potenziali indicati dal PPTR ed individuano cartograficamente gli altri siti naturali o antropico-culturali da cui è possibile cogliere visuali panoramiche di insieme delle "figure territoriali", così come descritte nella Sezione B delle schede, al fine di tutelarli e promuovere la fruizione paesaggistica dell'ambito; individuano i corrispondenti con visuali e le aree di visuale in essi ricadenti al fine di garantirne la tutela anche attraverso specifiche normative</p>	<i>Progetto non Interessato</i>

OBIETTIVI DI QUALITÀ PAESAGGISTICA TERRITORIALE D'AMBITO	NORMATIVA D'USO		
	INDIRIZZI	DIRETTIVE	COMPATIBILITA' DEL PROGETTO
	<p>ciclo-pedonali.</p> <p>Con particolare riferimento alle componenti elencate nella sezione A.3.6 della scheda;</p>	<p>d'uso;</p> <ul style="list-style-type: none"> <li>- impediscono modifiche allo stato dei luoghi che interferiscano con i coni visuali formati dal punto di vista e dalle linee di sviluppo del panorama;</li> <li>- riducono gli ostacoli che impediscano l'accesso al belvedere o ne compromettano il campo di percezione visiva e definiscono le misure necessarie a migliorarne l'accessibilità;</li> <li>- individuano gli elementi detrattori che interferiscono con i coni visuali e stabiliscono le azioni più opportune per un ripristino del valore paesaggistico dei luoghi e per il miglioramento della percezione visiva dagli stessi;</li> <li>- promuovono i punti panoramici come risorsa per la fruizione paesaggistica dell'ambito in quanto punti di accesso visuale preferenziali alle figure territoriali e alle bellezze panoramiche in coerenza con le indicazioni dei Progetti territoriali per il paesaggio regionale del PPTR Sistema infrastrutturale per la Mobilità dolce e Sistemi territoriali per la fruizione dei beni patrimoniali.</li> </ul>	
<p><b>5. Valorizzare il patrimonio identitario culturale insediativo;</b></p> <p>5.6 Riqualificare e recuperare l'uso delle infrastrutture storiche (strade, ferrovie, sentieri, tratturi);</p> <p><b>7. Valorizzare la struttura estetico-percettiva dei paesaggi della Puglia;</b></p> <p>7.3 Salvaguardare e valorizzare le strade, le ferrovie e i percorsi panoramici e di interesse paesisticoambientale.</p>	<p>- salvaguardare, riqualificare e valorizzare i percorsi, le strade e le ferrovie dai quali è possibile percepire visuali significative dell'ambito. Con particolare riferimento alle componenti elencate nella sezione A.3.6 della scheda</p>	<p>- implementano l'elenco delle strade panoramiche indicate dal PPTR (Progetti territoriali per il paesaggio regionale del PPTR Sistema infrastrutturale per la Mobilità dolce); ed individuano cartograficamente le altre strade da cui è possibile cogliere visuali di insieme delle figure territoriali dell'ambito; individuano fasce di rispetto a tutela della fruibilità visiva dei paesaggi attraversati e impediscono le trasformazioni territoriali lungo i margini stradali che compromettano le visuali panoramiche;</p> <p>- definiscono i criteri per la realizzazione delle opere di corredo alle infrastrutture per la mobilità (aree di sosta attrezzate, segnaletica e cartellonistica, barriere acustiche) in funzione della limitazione degli impatti sui quadri paesaggistici;</p> <p>- indicano gli elementi detrattori che interferiscono con le visuali</p>	<p>La fascia di rispetto della Rete Tratturi è mantenuta.</p>

OBIETTIVI DI QUALITÀ PAESAGGISTICA TERRITORIALE D'AMBITO	NORMATIVA D'USO		
	INDIRIZZI	DIRETTIVE	COMPATIBILITA' DEL PROGETTO
		<p>panoramiche e stabiliscono le azioni più opportune per un ripristino del valore paesaggistico della strada.</p> <ul style="list-style-type: none"> <li>- valorizzano le strade panoramiche come risorsa per la fruizione paesaggistica dell'ambito in quanto canali di accesso visuale preferenziali alle figure territoriali e alle bellezze panoramiche, in coerenza con le indicazioni dei Progetti territoriali per il paesaggio regionale del PPTR Sistema infrastrutturale per la Mobilità dolce;</li> </ul>	
<p><b>5. Valorizzare il patrimonio identitario culturale insediativo;</b></p> <p>5.5 Recuperare la percettibilità e l'accessibilità monumentale alle città storiche</p> <p><b>7. Valorizzare la struttura estetico-percettiva dei paesaggi della Puglia;</b></p> <p>7.4 Salvaguardare e riqualificare i viali storici di accesso alla città;</p> <p><b>11.Garantire la qualità territoriale e paesaggistica nella riqualificazione, riuso e nuova realizzazione delle attività produttive e delle infrastrutture;</b></p>	<ul style="list-style-type: none"> <li>- salvaguardare, riqualificare e valorizzare gli assi storici di accesso alla città e le corrispettive visuali verso le "porte" urbane;</li> </ul>	<ul style="list-style-type: none"> <li>- individuano i viali storici di accesso alle città, al fine di garantirne la tutela e ripristinare dove possibile le condizioni originarie di continuità visiva verso il fronte urbano;</li> <li>- impediscono interventi lungo gli assi di accesso storici che comportino la riduzione o alterazione delle visuali prospettiche verso il fronte urbano, evitando la formazione di barriere e gli effetti di discontinuità;</li> <li>- impediscono interventi che alterino lo skyline urbano o che interferiscano con le relazioni visuali tra asse di ingresso e fulcri visivi urbani; attuano misure di riqualificazione dei margini lungo i viali storici di accesso alle città attraverso la regolamentazione unitaria dei manufatti che definiscono i fronti stradali e dell'arredo urbano;</li> <li>- prevedono misure di tutela degli elementi presenti lungo i viali storici di accesso che rappresentano quinte visive di pregio (filari alberati, ville periurbane).</li> </ul>	<p>L'area di installazione dell'impianto è localizzata in territorio agricolo, ad una notevole distanza dai centri urbani storici</p>

A mente dell'art.6, co.6 delle NTA, accanto a indirizzi e direttive, anche le **linee guida regionali** previste tra gli elaborati di cui si compone lo Scenario strategico del PPTR (punto 4.4), costituiscono un parametro di riferimento ai fini della valutazione di coerenza di interventi di settore con la medesima disciplina di Piano.

Nel caso di specie, il riferimento è al documento *“4.4.1 - Linee guida sulla progettazione e localizzazione di impianti di energie rinnovabili”* innanzi cit., *Parte prima - Sezione B2 “Il progetto energetico: solare termico e fotovoltaico”*.

A tal proposito, come sarà illustrato più avanti al § 2.2.5.5 *“Aree non idonee per le energie rinnovabili”*, preme sottolineare qui che, in applicazione dell’apposito Regolamento Regionale 30 dicembre 2010, n. 24 *“Linee Guida per l’autorizzazione degli impianti alimentati da fonti rinnovabili”*, recante la individuazione di aree e siti non idonei alla installazione di specifiche tipologie di impianti alimentati da fonti rinnovabili nel territorio della Regione Puglia”, emanato in applicazione del D.M. 10 Settembre 2010 *“Linee guida per l’autorizzazione degli impianti alimentati da fonti rinnovabili”*, il sito sede dell’impianto fotovoltaico rimane del tutto esterno alle aree individuate come non idonee all’installazione di tali tipologie di impianti.

Il rispetto delle specifiche limitazioni poste dal PPTR nelle prescrizioni di cui all’elaborato 6 *“Il Sistema delle Tutele: beni paesaggistici e ulteriori contesti paesaggistici”*, finalizzate a salvaguardare i valori paesaggistici espressi da detti beni e contesti, è meglio rappresentato nelle figure successive che inquadrano la localizzazione del progetto da realizzare nel contesto delle componenti delle strutture di sintesi dei beni paesaggistici (BP) e degli ulteriori contesti paesaggistici (UCP) sottoposti a tutela dal PPTR intercettate dall’analisi.

Scendendo nel dettaglio, a partire dalle precedenti Figura 2.8 e Figura 2.9 è stata assunta un’area di studio pari ad un’area vasta che si estende in un intorno di 5km di raggio dal complesso delle opere (impianto fotovoltaico, cavidotti e cabina principale di trasformazione MT/AT). Le tavole sono state create sempre grazie ai file vettoriali messi a disposizione mediante il portale regionale dedicato al PPTR<sup>1</sup>.

Pertanto, la prima Figura 2.2.2.2.a mostra le componenti idrologiche della Struttura Idro-Geo-Morfologica del paesaggio regionale ricadenti nell’area di studio. Come si può notare, oltre al bene paesaggistico costituito da *“fiumi, torrenti e corsi d’acqua iscritti negli elenchi delle acque pubbliche ex art.142, co.1, lett.c del Codice”*, corrispondenti ai corsi d’acqua iscritti negli elenchi delle acque pubbliche approvati ai sensi del R.D. 11 dicembre 1933, n. 1775 e relative fasce di 150 m per lato, nell’area di studio sono ricompresi anche componenti consistenti negli UCP **“Reticolo idrografico di connessione della R.E.R. (Rete Ecologica Regionale)”** ex art.143, co.1, lett.e del Codice, quali corpi idrici, anche effimeri o occasionali e relativa fascia di salvaguardia di 100 m per lato, ubicati nella porzione nord-occidentale del buffer. Rimane invece escluso, ancorché rappresentato in Tavola, il bene paesaggistico *“territori contermini ai laghi”* ex art.142, co.1, lett.b del Codice, costituito dal lago artificiale San Giusto.

---

<sup>1</sup> Cfr.: <https://pugliacon.regione.puglia.it/web/sit-puglia-paesaggio/file-vettoriali#mains>

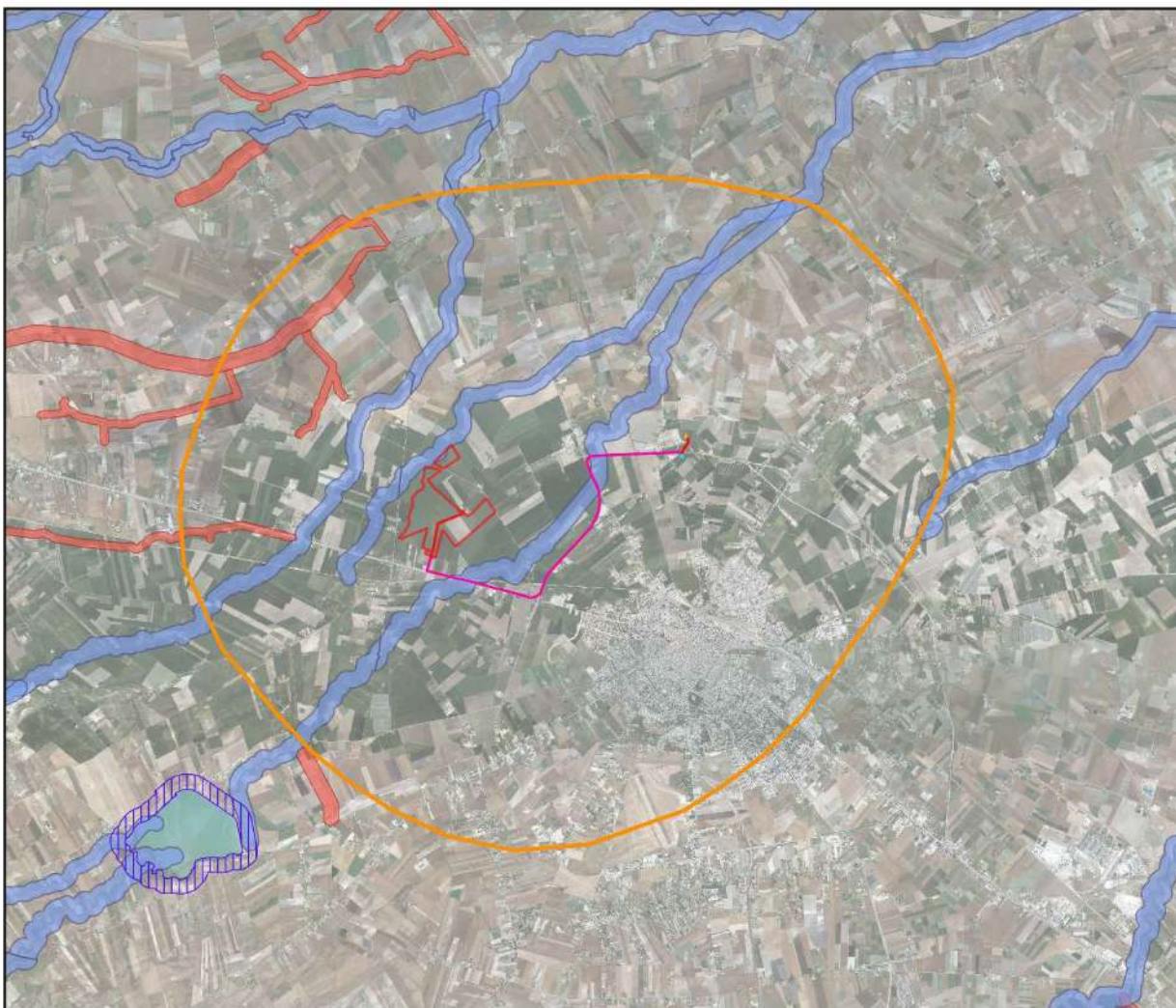

### LEGENDA

- |   |                                 |   |              |
|---|---------------------------------|---|--------------|
|  | Area lorda di progetto          |  | Cavidotto MT |
|  | Sezione di trasformazione MT/AT |  | Cavidotto AT |
|  | Stallo AT                       |  | Buffer 5 km  |

### COMPONENTI IDROLOGICHE

Fonte: SIT Puglia - Piano Paesaggistico Territoriale Regionale



- |   |  |
|---|--|
|  | BP - Territori contermini ai laghi (300 m) -<br>D.lgs. 42/2004, art.142, lett. b   |
|  | BP - Fiumi, torrenti, corsi d'acqua iscritti negli elenchi delle acque pubbliche (150 m) -<br>D.lgs. 42/2004, art.142, lett. c |
|  | UCP - Reticolo idrografico di connessione della R.E.R. (100 m)   |

Figura 2.2.2.2.a: PPTR: Sistema delle Tutele – Componenti Idrologiche – Analisi di area vasta

Come già indicato, il **BP Torrente Laccio** e relativa fascia di rispetto di 150 m rimarrà esente dalle strutture impiantistiche, mentre il **Torrente Celone** sarà interessato solo con riguardo al passaggio della linea di connessione per la cui posa in tali zone sarà utilizzata la tecnologia TOC.



Per quanto riguarda l'UCP "Reticolo idrografico di connessione della RER" valgono le seguenti Misure di salvaguardia e utilizzazione di cui all'art.47 delle NTA del Piano:

**2.** In sede di accertamento di compatibilità paesaggistica di cui all'art. 91, ai fini della salvaguardia e della corretta utilizzazione dei siti di cui al presente articolo, **si considerano non ammissibili** tutti i piani, progetti e interventi in contrasto con gli obiettivi di qualità e le normative d'uso di cui all'art. 37.

**3.** Fatta salva la procedura di accertamento di compatibilità paesaggistica di cui all'art. 91, nel rispetto degli obiettivi di qualità e delle normative d'uso di cui all'art. 37, nonché degli atti di governo del territorio vigenti ove più restrittivi, **sono ammissibili**, piani, progetti e interventi diversi da quelli di cui al comma 2, nonché i seguenti :

b1) trasformazione del patrimonio edilizio e infrastrutturale esistente a condizione che:

- garantiscano la salvaguardia o il ripristino dei caratteri naturali, morfologici e storico-culturali del contesto paesaggistico;
- non interrompano la continuità del corso d'acqua e assicurino nel contempo l'incremento della superficie permeabile e la rimozione degli elementi artificiali che compromettono visibilità, fruibilità e accessibilità del corso d'acqua;
- garantiscano la salvaguardia delle visuali e dell'accessibilità pubblica ai luoghi dai quali è possibile godere di tali visuali;
- assicurino la salvaguardia delle aree soggette a processi di rinaturalizzazione;

b2) realizzazione e ampliamento di attrezzature di facile amovibilità di piccole dimensioni per attività connesse al tempo libero, realizzate in materiali naturali, che non compromettano i caratteri dei luoghi, non aumentino la frammentazione dei corridoi di connessione ecologica e non comportino l'aumento di superficie impermeabile, prevedendo idonee opere di mitigazione degli impatti;

b3) realizzazione di impianti per la produzione di energia così come indicati nella parte seconda dell'elaborato del PPTR 4.4.1 - **Linee guida sulla progettazione e localizzazione di impianti di energia rinnovabile.**

Come visualizzabile dall'estratto in Figura 2.2.2.2.a, le opere di progetto non interferiscono direttamente con alcun elemento dell'UCP "Reticolo idrografico di connessione della RER"; in ogni caso, si rimanda alla verifica di compatibilità del progetto con gli obiettivi e la normativa d'uso riferiti all'Ambito 3/Tavoliere di cui alla precedente Tabella 2.2.2.2.a e con le indicazioni di cui all'elaborato "4.4.1 - Linee guida sulla progettazione e localizzazione di impianti di energie rinnovabili dello Scenario Strategico – Parte prima" sviluppata a seguire.

La seconda Figura 2.2.2.2.b mostra le componenti culturali e insediative della Struttura antropica e storico-culturale del paesaggio regionale ricadenti nell'area di studio.

In tal caso, nel buffer indicato in tavola è presente l'ulteriore componente costituita dalla porzione posta all'estremità meridionale dell'UCP "Paesaggi rurali" ex art.143, co.1, lett.e del Codice, consistente in quelle parti di territorio rurale la cui valenza paesaggistica è legata alla singolare integrazione fra identità paesaggistica del territorio e cultura materiale che nei tempi lunghi della storia ne ha permesso la sedimentazione dei caratteri, ubicata a cavallo del confine dell'area di studio a nord dell'impianto.

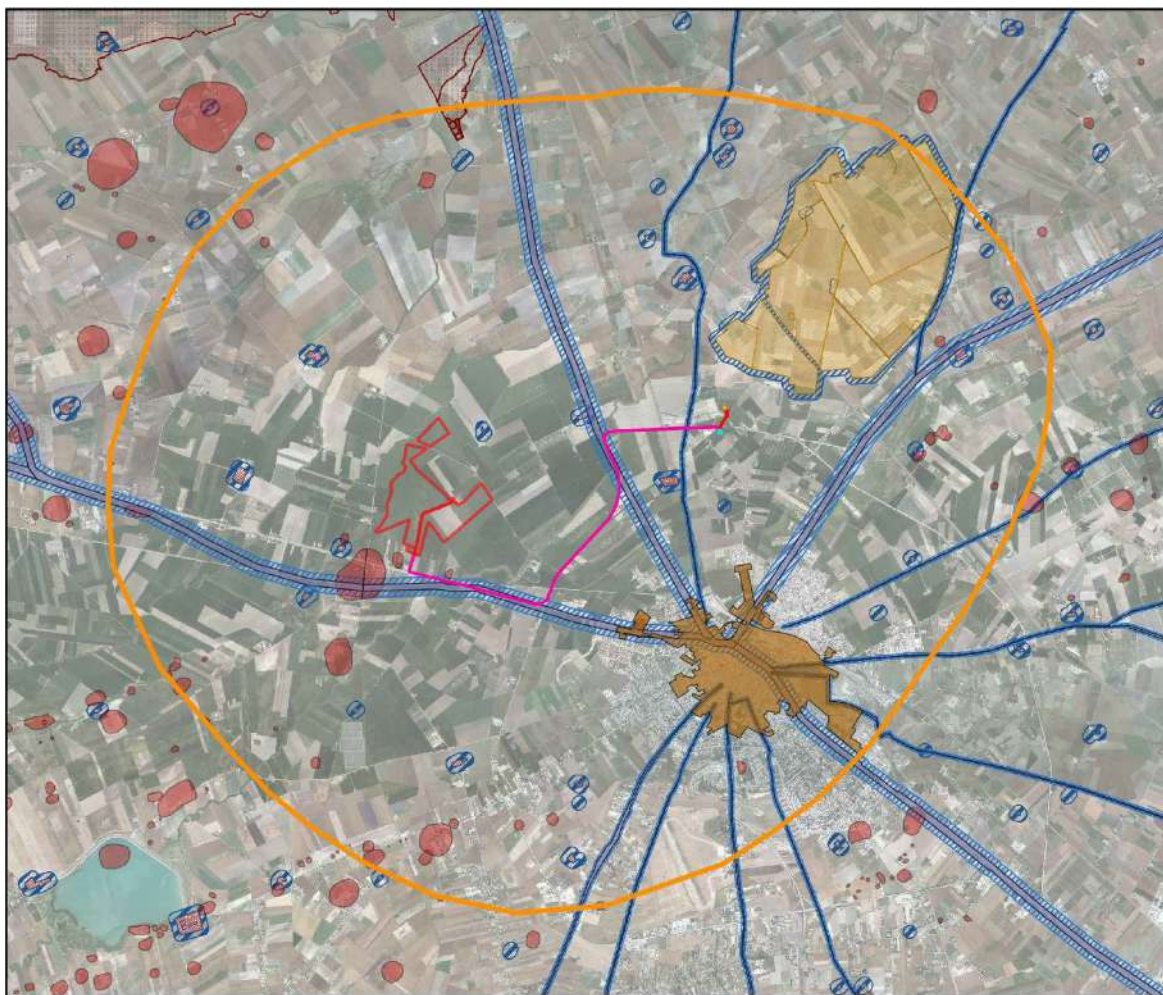

**LEGENDA**

- |   |  |
|---|--|
|  Area lorda di progetto          |  Cavidotto MT |
|  Sezione di trasformazione MT/AT |  Cavidotto AT |
|  Stallo AT                       |  Buffer 5 km  |

**COMPONENTI CULTURALI E INSEDIATIVE**

Fonte: SIT Puglia - Piano Paesaggistico Territoriale Regionale









- |  |  |
|--|--|
|  BP - Zone di interesse archeologico - D.lgs. 42/2004, art.142, lett. m | UCP - Area di rispetto delle componenti culturali e insediative  |
|  UCP - Città consolidata  |  Rete dei tratturi              |
|  UCP - Paesaggi rurali  |  Siti storico culturali         |
| UCP - Testimonianza della stratificazione insediativa  |  Zone di interesse archeologico |
|  Segnalazioni architettoniche e archeologiche                           |  |
|  Aree appartenenti alla rete dei tratturi                               |  |
|  Aree a rischio idrogeologico   |  |

Figura 2.2.2.2.b: PPTR: Sistema delle Tutele – Componenti culturali e insediative– Analisi di area vasta

Per quanto riguarda l'UCP "Paesaggi rurali" valgono le seguenti Misure di salvaguardia e utilizzazione di cui all'art.83 delle NTA del Piano:

**2.** In sede di accertamento di compatibilità paesaggistica di cui all'art. 91, ai fini della salvaguardia e della corretta utilizzazione dei siti di cui al presente articolo, **si considerano non ammissibili** tutti i piani, progetti e interventi in contrasto con gli obiettivi di qualità e le normative d'uso di cui all'art. 37 e in particolare, fatta eccezione per quelli di cui al comma 3, quelli che comportano:

a1) compromissione degli elementi antropici, seminaturali e naturali caratterizzanti il paesaggio agrario e in particolare: dei muretti a secco e dei terrazzamenti; delle architetture minori in pietra o tufo, a secco e non quali specchie, trulli, lamie, cisterne, fontanili, neviere, pozzi, piscine e sistemi storici di raccolta delle acque piovane; della vegetazione arborea e arbustiva naturale, degli ulivi secolari, delle siepi, dei filari alberati, dei pascoli e delle risorgive; dei caratteri geomorfologici come le lame, le serre, i valloni e le gravine. Sono fatti salvi gli interventi finalizzati alle normali pratiche colturali, alla gestione agricola e quelli volti al ripristino/recupero di situazioni degradate;

a2) ristrutturazione edilizia e nuova edificazione che non garantiscano il corretto inserimento paesaggistico, il rispetto delle tipologie edilizie e dei paesaggi agrari tradizionali, nonché gli equilibri ecosistemico-ambientali;

a3) trasformazioni urbanistiche, ove consentite dagli atti di governo del territorio, che alterino i caratteri della trama insediativa di lunga durata;

a4) realizzazione e ampliamento di impianti per la produzione di energia, fatta eccezione per gli interventi indicati nella parte seconda dell'elaborato del PPTR 4.4.1 - Linee guida sulla progettazione e localizzazione di impianti di energia rinnovabile;

a5) nuove attività estrattive e ampliamenti.

**3.** Fatta salva la procedura di accertamento di compatibilità paesaggistica, nel rispetto degli obiettivi di qualità e delle normative d'uso di cui all'art. 37, nonché degli atti di governo del territorio vigenti ove più restrittivi, **sono ammissibili**, piani, progetti e interventi diversi da quelli di cui al comma 2, nonché i seguenti:

b1) realizzazione di sistemi per la raccolta delle acque piovane, di reti idrico/fognarie duali, di sistemi di affinamento delle acque reflue attraverso tecniche di lagunaggio e fitodepurazione anche ai fini del loro riciclo. L'installazione di tali sistemi tecnologici deve essere realizzata in modo da mitigare l'impatto visivo, non alterando la struttura edilizia originaria, senza comportare aumenti di superficie coperta o di volumi, non incidendo in modo significativo nella lettura dei valori paesaggistici;

b2) l'ampliamento delle attività estrattive autorizzate ai sensi della L.R.37/1985 e s.m.i. in esercizio alla data di adozione del presente Piano può essere autorizzato solo a seguito dell'accertamento dell'avvenuto recupero di una superficie equivalente a quella di cui si chiede l'ampliamento stesso avendo cura di preservare, nell'individuazione dell'area di ampliamento, i manufatti di maggiore pregio ivi presenti.

In ogni caso la superficie richiesta di ampliamento non deve eccedere il 50% della superficie già autorizzata.

Tutta la documentazione relativa all'accertamento dell'avvenuto recupero delle aree già oggetto di coltivazione deve essere trasmessa all'Amministrazione competente al rilascio dell'accertamento di compatibilità paesaggistica unitamente all'aggiornamento del Piano di Recupero, esteso all'intera area di cava e comprensivo di azioni ed interventi riguardanti l'area già coltivata e recuperata.

Il Piano di Recupero dovrà mirare all'inserimento delle aree oggetto di attività estrattiva nel contesto paesaggistico in coerenza con le componenti antropiche, agricole, insediative e con la struttura geomorfologica e naturalistica dei luoghi.

A tal proposito si rimarca che l'UCP non viene in alcun modo interferita dalle opere di progetto.

Rispetto agli altri elementi si conferma che il buffer della rete Tratturi sarà interessato solo dall'installazione della linea di connessione, rimandando per i necessari approfondimenti alla Relazione paesaggistica predisposta ai fini del presente procedimento.

Venendo, infine, alla verifica di coerenza del progetto rispetto all'elab. "4.4.1 Linee guida sulla progettazione e localizzazione di impianti di energie rinnovabili - Parte prima" dello Scenario Strategico dello Scenario del PPTR, vale quanto segue:

Tabella 2.2.2.2.b: Verifica di compatibilità del progetto con Obiettivi e Limitazioni e criteri valutativi delle LG 4.4.1 – Parte prima dello Scenario strategico del PPTR

LINEE GUIDA 4.4.1 – PARTE PRIMA	COMPATIBILITA' DEL PROGETTO
<b>B2.2.1 OBIETTIVI</b>	
<p>Il PPTR promuove l'utilizzazione diffusa e modulare dell'energia solare che si distribuisce sul territorio in modo omogeneo. La città, in particolare nel vasto patrimonio edilizio delle sue espansioni recenti, costituisce un vero e proprio serbatoio energetico potenziale; infatti, un'estesa copertura della superficie occupata da edifici con pannelli fotovoltaici e/o termici consentirebbe di produrre una quantità di energia elettrica superiore agli stessi consumi annui della Regione Puglia.</p>	<p>L'area di installazione dell'impianto solare fotovoltaico è localizzata in territorio agricolo, ad una notevole distanza dai centri urbani storici</p> <p>Nello specifico, il soggetto proponente, costituito dalla società di scopo TEPE Renewables Foggia 4 PV S.r.l., ha optato per il regime agrivoltaico.</p>
<p>Le tecnologie solari a cui le linee guida fanno principalmente riferimento sono il solare termico e fotovoltaico; il solare termodinamico le cui applicazioni sono ancora sperimentali, rimane sullo sfondo nella costruzione di scenari che hanno tempi più lunghi.</p>	<p>Il progetto, che si basa sulla tecnologia solare fotovoltaica, è compreso tra le tipologie di interventi indicati nell'Allegato II alla Parte seconda del D.Lgs. n.152/2006 (e s.m.i.): "impianti fotovoltaici per la produzione di energia elettrica con potenza complessiva superiore a 10 MW" e rientra tra le categorie di opere da sottoporre alla procedura di VIA di competenza statale.</p>
<p>Il PPTR si propone di disincentivare l'installazione a terra del fotovoltaico e di incentivare la distribuzione diffusa sulle coperture e sulle facciate degli edifici, privilegiando l'autoconsumo dei privati e delle aziende agricole.</p>	<p>Il progetto si inserisce nell'ambito dell'agrivoltaico prevedendo la convivenza dell'impianto solare fotovoltaico con un ambiente semi naturale al fine di mantenere la funzionalità del suolo in termini di fertilità, accumulo carbonio organico, permeabilità e regimazione delle acque piovane, salvaguardia della biodiversità.</p> <p>L'idea progettuale prevede di destinare la superficie utilizzabile all'impianto alla coltivazione di specie erbacee ed arbustive mellifere e di inserire alveari per la produzione di miele.</p> <p>Il progetto prevede la gestione dell'area con specie mellifere idonee per il contesto pedoclimatico, orientandosi su specie arbustive perenni e specie erbacee, annuali, biennali o perenni. Per diminuire l'impatto d'uso del suolo si garantirà inerbimento permanente all'interno dell'area di installazione dell'impianto. La regimentazione delle acque meteoriche si integra con lo stato di fatto minimizzando le interferenze con l'idrografia esistente prediligendo l'utilizzo di infrastrutture verdi che mitigano gli impatti biofisici dovuti all'urbanizzazione riducendo il rischio idrogeologico, creando benefici ecosistemici e promuovendo gli obiettivi della politica comunitaria.</p>
<p>Il PPTR si propone di favorire la diffusione del solare termico oltre al fotovoltaico. Nell'ottica di una riduzione drastica dei consumi è necessario promuovere anche l'uso del solare termico (applicato alle abitazioni, ad attrezzature e servizi, ad aziende in aree produttive), che non comporta trasporto a distanza di energia e ha costi di installazione molto contenuti che permettono di accedervi a tutte le fasce di reddito. È evidente che l'intento è quello di favorire la massima integrazione tra fonti rinnovabili e edificio, il quale deve comunque rispettare criteri di risparmio ed efficientamento energetico (attenzione all'involucro, all'orientamento, alle schermature, ecc.).</p>	<p>Il progetto si basa sulla tecnologia solare fotovoltaica.</p>

LINEE GUIDA 4.4.1 – PARTE PRIMA	COMPATIBILITA' DEL PROGETTO
<b>B.2.2.2 LIMITAZIONI E CRITERI VALUTATIVI</b>	
<p>La Regione Puglia, in applicazione del Decreto del Ministero per lo Sviluppo Economico del 10 Settembre 2010 “Linee guida per l'autorizzazione degli impianti alimentati da fonti rinnovabili”, si è dotata di apposito Regolamento Regionale del 30 dicembre 2010, n. 24 “Linee Guida per l'autorizzazione degli impianti alimentati da fonti rinnovabili”, recante la individuazione di aree e siti non idonei alla installazione di specifiche tipologie di impianti alimentati da fonti rinnovabili nel territorio della Regione Puglia”.</p>	<p>Come illustrato al § 2.2.5.5 l'area indicata per la localizzazione del progetto non rientra tra le aree non idonee per le energie rinnovabili.</p> <p>Il progetto è accompagnato dai seguenti elaborati: Relazione Opere di mitigazione e compensazione; Relazione pedo-agronomica; Relazione delle produzioni agricole; Relazione del paesaggio agrario; Relazione Archeologica; Relazione Paesaggistica</p>
<p>Il PPTR prevede specifiche limitazioni nelle prescrizioni di cui all'elaborato 6 “Il sistema delle tutele: beni paesaggistici e ulteriori contesti paesaggistici”, finalizzate a salvaguardare i valori paesaggistici espressi da detti beni e contesti.</p>	<p>Come illustrato innanzi, l'impianto fotovoltaico non interferisce direttamente con alcun bene tutelato a mente del PPTR (BP e UCP). Il solo cavo di connessione attraversa il corso d'acqua BP Torrente Celone e componenti degli UCP Testimonianze della Stratificazione Insediativa e Area di rispetto delle componenti culturali e insediative (rete dei tratturi e aree di rispetto).</p> <p>Il progetto è accompagnato dalla Relazione Paesaggistica.</p>
<p>Ai fini della valutazione degli impianti che ricadono all'esterno delle aree definite “non idonee” da Regolamento Regionale N° 24/2010, occorre comunque fare riferimento agli indicatori 3.2.2.2 “frammentazione del paesaggio”, 3.2.2.6 “esperienza del paesaggio rurale”, 3.2.2.7 “artificializzazione del paesaggio rurale” contenuti nell'Elaborato 7 del PPTR “Il rapporto ambientale”, al fine di valutare tutti gli aspetti intrinseci legati al contesto locale, alla continuità di alcuni contesti paesaggistici, rappresentati per esempio dalla Rete Ecologica, coerenti con la disciplina vigente in materia di conservazione e valorizzazione del progetto territoriale per il paesaggio regionale.</p>	<p>Si rimanda a quanto indicato di seguito alla presente tabella.</p>
<p>Il PPTR privilegia la localizzazione di impianti fotovoltaici e/o termici che sarà eventualmente accompagnata da misure incentivanti e agevolazioni di carattere procedurale nelle seguenti aree:</p> <ul style="list-style-type: none"> <li>- nelle aree produttive pianificate e nelle loro aree di pertinenza (in applicazione degli indirizzi e direttive delle linee guida APPEA);</li> <li>- sulle coperture e sulle facciate degli edifici abitativi, commerciali, di servizio, di deposito, ecc.;</li> <li>- su pensiline e strutture di copertura di parcheggi, zone di sosta o aree pedonali;</li> <li>- nelle installazioni per la cartellonistica pubblicitaria e la pubblica illuminazione;</li> <li>- lungo le strade extraurbane principali (tipo B Codice della Strada) (fatte salve le greenways e quelle di interesse panoramico censite negli elaborati 3.2.12 , 4.2.3, 4.3.5) ed in corrispondenza degli svicoli, quali barriere antirumore o altre forme di mitigazione con l'asse stradale;</li> <li>- nelle aree estrattive dismesse (ove non sia già presente un processo di rinaturalizzazione), su superfici orizzontale o su pareti verticali.</li> </ul>	<p>L'area di installazione dell'impianto solare fotovoltaico è localizzata in territorio agricolo, ad una notevole distanza dai centri urbani storici, in quanto il soggetto proponente, costituito dalla società di scopo TEP Renewables Foggia 4 PV S.r.l., ha optato per il regime agrivoltaico.</p>

A margine della disamina di coerenza appena sviluppata, posto che le opere di progetto non coinvolgono aree non idonee alla installazione di impianti a FER ai sensi del Regolamento Regionale n.24/2010, in attuazione delle LG 4.4.1 – Parte prima, la valutazione complessiva della disciplina di conservazione e valorizzazione del paesaggio riferita sia al contesto locale che all'area vasta di studio si avvale di una serie

di strumenti di misurazione delle trasformazioni del paesaggio contenuti nell'Elaborato 7 del PPTR "Il Rapporto ambientale" (RA), quali:

- a) frammentazione del paesaggio (§ 3.2.2.2 del RA),
- b) esperienza del paesaggio rurale (§ 3.2.2.6 del RA),
- c) artificializzazione del paesaggio rurale (§ 3.2.2.7 del RA).

Pertanto, con riferimento al § 3.2 "Paesaggio" del RA e ai sottoparagrafi specifici di supporto all'analisi, vale quanto segue:

Tabella 2.2.2.2.c: Valutazione del progetto rispetto alle tutele del PPTR mediante idonei indicatori di misurazione delle trasformazioni del paesaggio

PPTR - ELAB. 7 - RAPPORTO AMBIENTALE - § 3.2, 3.2.2.2, 3.2.2.6, 3.2.2.7			VALUTAZIONE DEL PROGETTO
INDICATORI	DEFINIZIONE	MISURAZIONE	
<b>Frammentazione del paesaggio</b>	<p>La frammentazione del paesaggio produce disturbo alla biodiversità, isolamento degli habitat, e rappresenta un detrattore alla perceibilità dei paesaggi, in particolar modo di quelli naturali e rurali.</p> <p>L'indicatore in questo caso misura la dimensione delle aree non interrotte da infrastrutture con capacità di traffico rilevanti</p>	<p>Metodologia: attraverso una intersezione tra la superficie territoriale della regione e delle geometrie lineari dei percorsi stradali e ferroviari sono stati delineati i poligoni corrispondenti a estensioni areali (patch) non frammentate da infrastrutture</p>	<p>L'area di installazione dell'impianto solare fotovoltaico è localizzata in territorio agricolo, ad una notevole distanza dai centri urbani storici.</p> <p>In progetto non prevede la realizzazione di alcuna infrastruttura per la mobilità.</p> <p>L'unica nuova viabilità sarà interna all'area dell'impianto, in ogni caso di tipo agricolo (strada "bianca") a servizio dei mezzi di manutenzione dell'impianto e del progetto agronomico</p>
<b>Esperienza del paesaggio rurale</b>	<p>Misura la possibilità di percezione del paesaggio rurale rispetto ai principali detrattori visuali e del rumore, articolati in classi di disturbo</p>	<p>Sono stati individuati gli elementi di disturbo all'esperienza del paesaggio rurale articolandoli in 8 classi di disturbo, a ciascuna delle quali viene attribuito un fattore di moltiplicazione che ne esprima il peso relativo. (da 2 a 10):</p> <ul style="list-style-type: none"> <li>- classe 2: ferrovie minori, viabilità minore, insediamenti discontinui;</li> <li>- classe 3: insediamenti commerciali, ospedali, attrezzature ricreative e per lo sport;</li> <li>- classe 4: insediamenti continui, porti, viabilità principale;</li> <li>- classe 5: insediamenti produttivi, cave, discariche e depositi;</li> <li>- classe 6: ferrovie elettrificate;</li> <li>- classe 7: aerogeneratori e strade statali;</li> <li>- classe 8: autostrade;</li> <li>- classe 10: aeroporti.</li> </ul>	<p>Il progetto non rientra in alcuna delle classi di rumore individuate.</p> <p>Il progetto è accompagnato da apposita Relazione previsionale impatto acustico la quale pone in evidenza come superamenti dei limiti ex DPCM del 14/11/97 saranno attesi per la sola fase di cantiere, quindi, circoscritti a pochi giorni di lavorazione.</p>
<b>Artificializzazione del paesaggio rurale</b>	<p>Misura la presenza di elementi artificiali nelle aree agricole, in termini di strutture e di materiali, che sostituiscono/mascherano, permanentemente o stagionalmente, la copertura del suolo agricolo</p>	<p>I dati disponibili hanno consentito di rilevare soltanto le serre e gli aerogeneratori.</p>	<p>Il progetto si inserisce nell'ambito dell'agrivoltaico prevedendo la convivenza dell'impianto solare fotovoltaico con un ambiente semi naturale al fine di mantenere la funzionalità del suolo in termini di fertilità, accumulo carbonio organico, permeabilità e regimazione delle acque piovane,</p>

PPTR - ELAB. 7 - RAPPORTO AMBIENTALE - § 3.2, 3.2.2.2, 3.2.2.6, 3.2.2.7			VALUTAZIONE DEL PROGETTO
INDICATORI	DEFINIZIONE	MISURAZIONE	
			<p>salvaguardia della biodiversità.</p> <p>L'idea progettuale prevede di destinare la superficie utilizzabile all'impianto alla coltivazione di specie erbacee ed arbustive mellifere e di inserire alveari per la produzione di miele.</p> <p>Il progetto prevede la gestione dell'area con specie mellifere idonee per il contesto pedoclimatico, orientandosi su specie arbustive perenni e specie erbacee, annuali, biennali o perenni.</p> <p>Per diminuire l'impatto d'uso del suolo si garantirà inerbimento permanente all'interno dell'area di installazione dell'impianto. La regimentazione delle acque meteoriche si integra con lo stato di fatto minimizzando le interferenze con l'idrografia esistente prediligendo l'utilizzo di infrastrutture verdi che mitigano gli impatti biofisici dovuti all'urbanizzazione riducendo il rischio idrogeologico, creando benefici ecosistemici e promuovendo gli obiettivi della politica comunitaria.</p>

### 2.2.2.3 Usi Civici

Gli Usi Civici Sono diritti perpetui spettanti ai membri di una collettività (comune, associazione) come tali, su beni appartenenti al demanio, o a un comune, o a un privato.

Gli Usi Civici sono Normati da Leggi Nazionali:

- Legge n. 1766 del 1927;
- Regio decreto n. 332 del 1928,

leggi Stati di Affrancazione:

- Legge n. 998 del 1925;
- Legge n. 701 del 1952,

leggi Regionali:

- Legge regionale n. 7 del 1998;
- Legge regionale n. 17 del 1999;
- Legge regionale n. 35 del 1999;
- Legge regionale n. 14 del 2001;
- Legge regionale n. 32 del 2001;
- Legge regionale n. 14 del 2004;
- Legge regionale n. 19 del 2007;
- Legge regionale n. 7 del 1998 (aggiornamento 2018).

La regione Puglia a partire dal 2019 ha avviato la ricognizione (distinta per Comune) delle terre gravate da uso civico, con georeferenziazione dei dati. Tali risultanze sono consultabili sul PPTR (Piano Paesaggistico Territoriale Regionale) tra i Comuni validati.



Figura 2.10: Individuazione dei Territori Soggetti a Usi Civici

Il Sito oggetto del seguente Studio di Impatto Ambientali risulta essere escluso dalla presenza di Territori soggetti a Usi Civici.



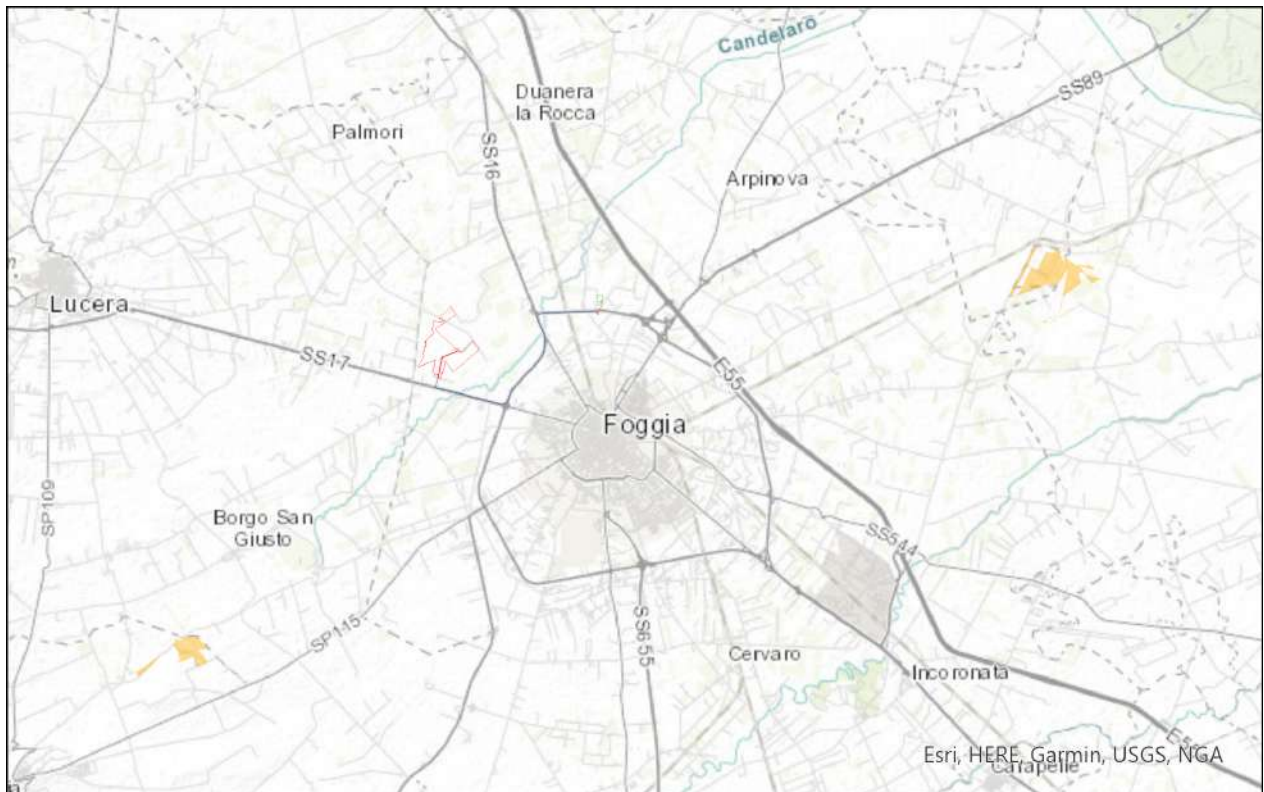

Figura 2.2.2.3.a: elab. di progetto "A89.IT.19.PG.-FOGGIA4\_SA-T12\_Rev0\_Usi Civici" (estratto non in scala)

Dalla Figura 2.2.2.3.a, si evince che né le opere in progetto né l'area vasta di analisi (buffer 5 km) interferiscono con Zone gravate da usi civici. Tali perimetrazioni derivano da una ricognizione distinta per comuni, realizzata dal Piano Paesaggistico Territoriale Regionale (PPTR). Si precisa inoltre che dal Portale SIT della Regione Puglia, sezione Usi Civici, è possibile consultare e scaricare il Provvedimento Commissariale del 16 maggio 1938, il quale dichiara **"la non emissione del provvedimento di indole demaniale per il Comune di Foggia"**.

### 2.2.3 PIANIFICAZIONE PROVINCIALE

#### 2.2.3.1 Piano Territoriale di Coordinamento Provinciale

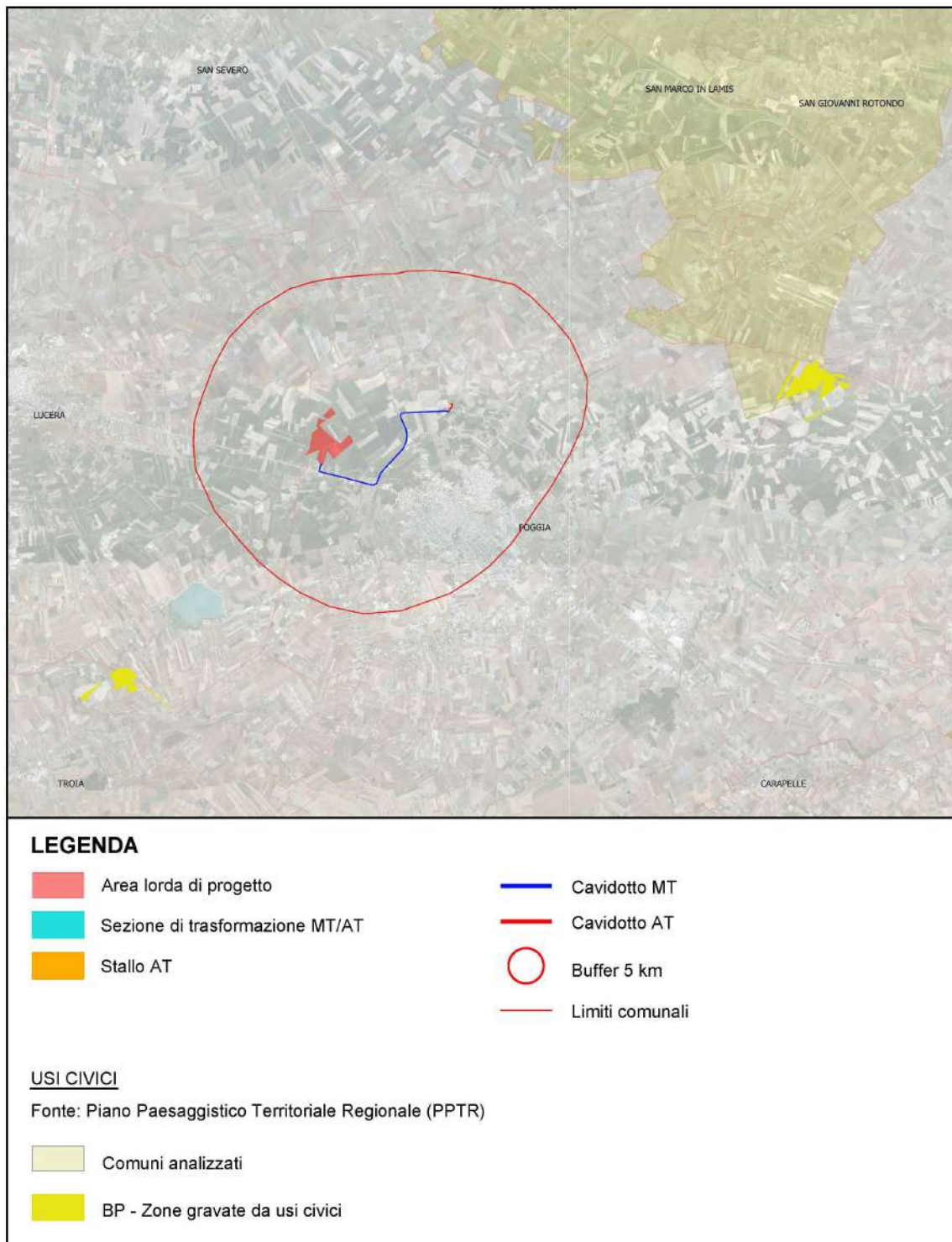
Il Piano Territoriale di Coordinamento Provinciale è stato approvato con delibera di G.R. 3 Agosto 2007 n. 1328. Il piano:

- Stabilisce le invarianti storico – culturali e paesaggistico – ambientali, specificando e integrando le previsioni della pianificazione paesaggistica regionale, attraverso l'indicazione delle parti del territorio e dei beni di rilevante interesse paesaggistico, ambientale, naturalistico e storico – culturale da sottoporre a specifica normativa d'uso per la loro tutela e valorizzazione;
- Individua le diverse destinazioni del territorio provinciale in relazione alla prevalente vocazione delle sue parti e alle analoghe tendenze di trasformazione, indicando i criteri, gli indirizzi e le politiche per favorire l'uso integrato delle risorse;
- Individua le invarianti strutturali, attraverso la localizzazione di massima delle infrastrutture per i servizi di interesse provinciale, dei principali impianti che assicurano l'efficienza e la qualità ecologica e funzionale del territorio provinciale e dei nodi specializzati;
- Individua le linee di intervento per la sistemazione idrica, idrogeologica ed idraulico – forestale ed in genere per il consolidamento del suolo e la regimazione delle acque, indicando le aree che, sulla base delle caratteristiche geologiche, idrogeologiche e sismiche del territorio, richiedono ulteriori studi ed indagini nell'ambito degli strumenti urbanistici comunali;
- Disciplina il sistema delle qualità del territorio provinciale.

Inoltre il Piano:

- Definisce le strategie e gli indirizzi degli ambiti paesaggistici, da sviluppare negli strumenti urbanistici comunali;
- Contiene indirizzi per la pianificazione urbanistica comunale, in particolare definisce i criteri per l'individuazione dei contesti territoriali da sviluppare nei piani comunali definendo i criteri per l'identificazione degli scenari di sviluppo urbano e territoriale in coerenza con il rango e il ruolo dei centri abitati nel sistema insediativo provinciale e per l'individuazione, negli strumenti urbanistici comunali, dei contesti urbani ove svolgere politiche di intervento urbanistico volte alla conservazione dei tessuti urbani di valenza storica, al consolidamento, miglioramento e riqualificazione della città esistente e alla realizzazione di insediamenti di nuovo impianto. Individuando contesti rurale di interesse sovracomunale e la relativa disciplina di tutela, di gestione sostenibile e sull'edificabilità.

Si riportano di seguito gli stralci cartografici del piano.



Figura 2.11: PTCP: Vulnerabilità degli acquiferi

Il sito ricade in territorio rurale ad Elevata vulnerabilità degli acquiferi, nei quali non sono ammessi:

- nuovi impianti per zootecnia di carattere industriale;
- nuovi impianti di itticultura intensiva;
- nuove manifatture a forte capacità di inquinamento;
- nuove centrali termoelettriche;
- nuovi depositi a cielo aperto e altri stoccaggi di materiali inquinanti idroveicolabili;
- la realizzazione e l'ampliamento di discariche, se non per i materiali di risulta dell'attività edilizia completamente inertizzati.

Al fine di approfondire tale aspetto e individuare il reale stato delle acque di falda dell'area interessata dagli interventi, ivi sono state svolte analisi chimico-fisiche sull'acqua di pozzo: in dettaglio, in data 12.05.2022 sono stati prelevati tre campioni di acqua provenienti dai seguenti tre pozzi:

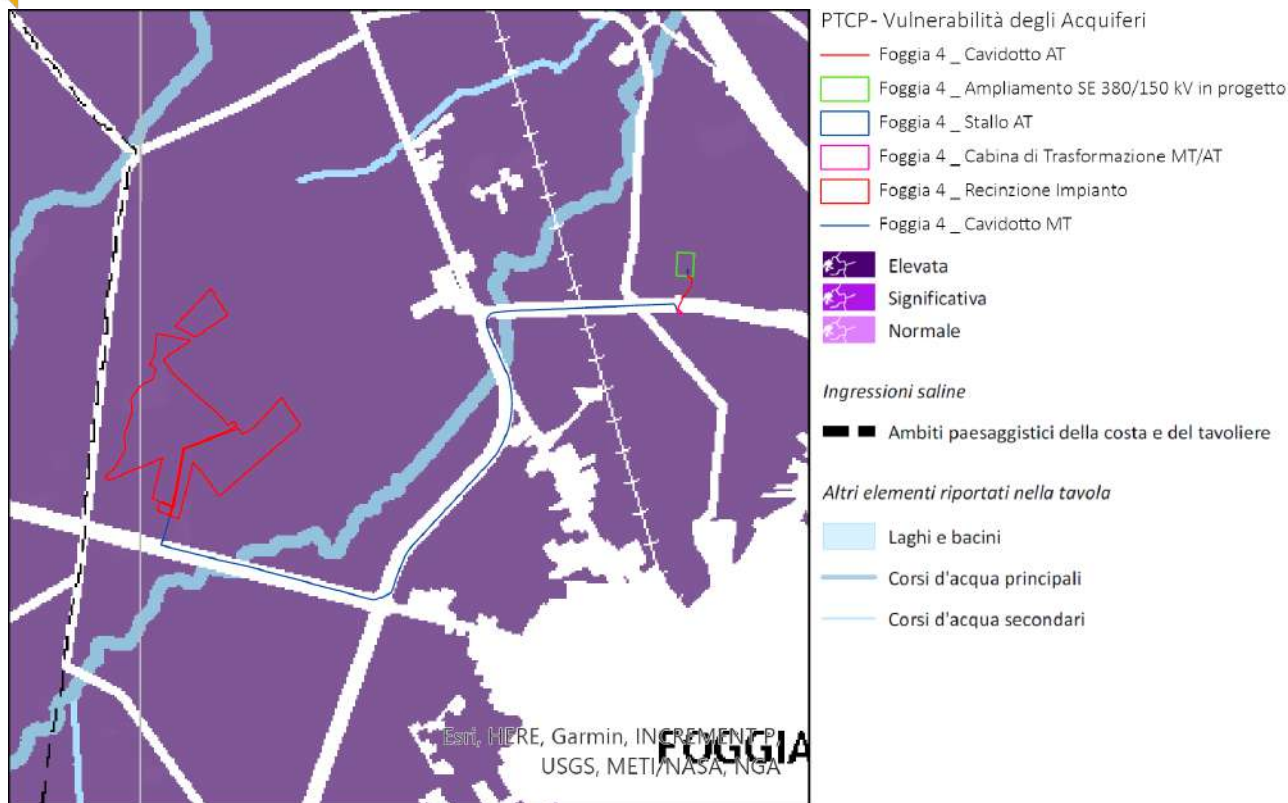
- Pozzo Podere Pernice, Foggia (FG) – Rapporto di prova n. AE01/190522;
- Pozzo Cecere Pernice, Foggia (FG) – Rapporto di prova n. AE02/190522;
- Pozzo Campana Pernice, Foggia (FG) – Rapporto di prova n. AE03/190522.

La figura sotto restituisce l'ubicazione dei pozzi rispetto alla collocazione dell'intervento di progetto.



Figura 2.11a: Ubicazione dei pozzi dai quali sono stati effettuati i prelievi di acqua

Dai risultati delle analisi effettuate dal Laboratorio di analisi chimiche *Allkema Engineering*, con sede a Modugno, emerge l'assenza di superamenti delle soglie di inquinanti indicate dall'*All.5, Titolo V, Parte IV Dlg 152/06 Acque sotterranee*.



Figura 2.12: PTCP: Elementi di matrice naturale

La Tavola B1 “*Elementi di matrice naturale*” individua elementi paesaggistici di matrice naturale al fine della corretta gestione del territorio e della tutela del paesaggio e dell’ambiente e ne disciplina gli usi e le trasformazioni ammissibili.

Il sito oggetto del seguente Studio di Impatto Ambientale risulta essere caratterizzato da uso del suolo principalmente agricolo, inoltre si sottolinea la presenza di aree di tutela dei caratteri ambientali e paesaggistici dei corpi idrici. Le norme del PTCP si applicano alle aree di fondovalle e di pianura alluvionale considerate nella loro interezza come aree di pertinenza fluviale e di tutela dei caratteri ambientali e paesaggistici dei corpi idrici.

Nelle citate aree gli strumenti urbanistici vigenti e quelli di nuova formazione non possono prevedere nuovi insediamenti residenziali e interventi comportanti trasformazioni che compromettano la morfologia ed i caratteri culturali e d’uso del suolo con riferimento al rapporto paesistico – ambientale esistente tra il corso d’acqua ed il suo intorno diretto, inoltre gli strumenti urbanistici vigenti non possono prevedere:

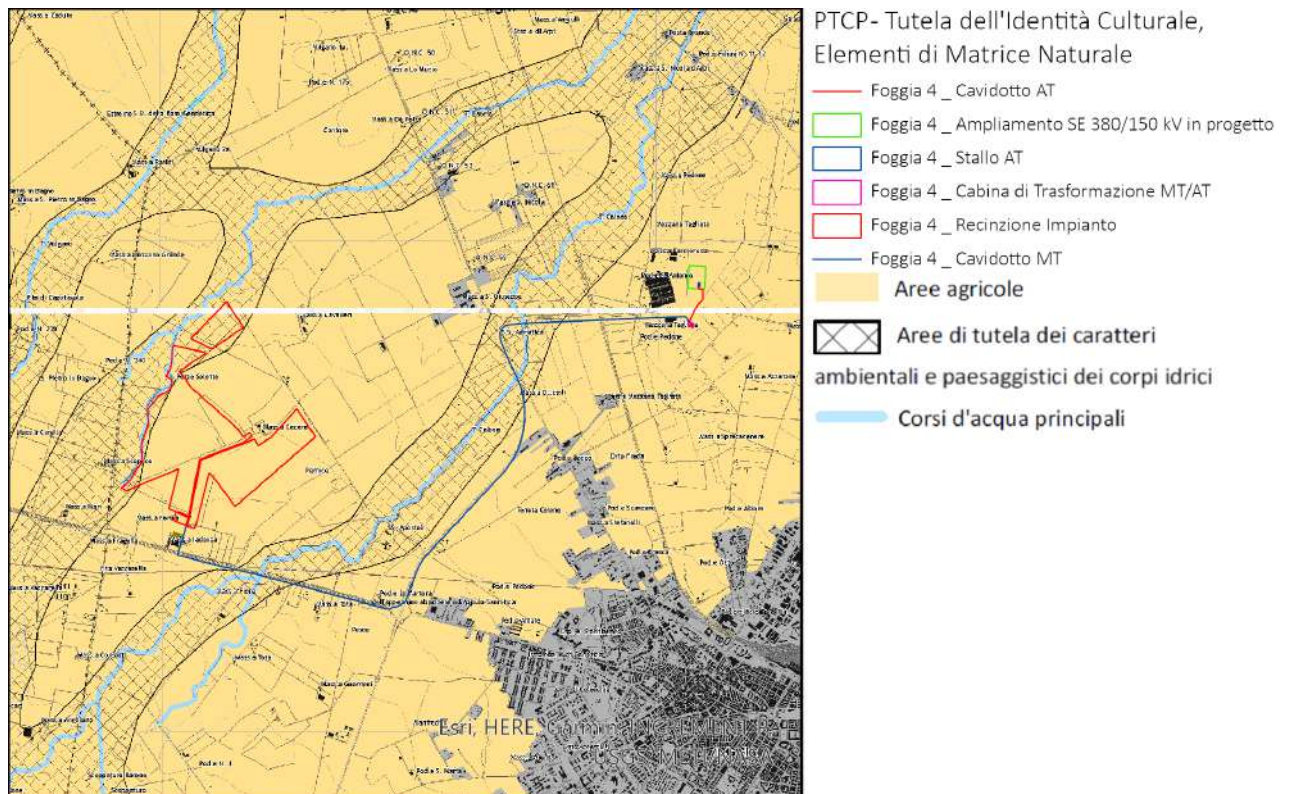
- l’eliminazione delle essenze a medio ed alto fusto e di quelle arbustive con esclusione degli interventi colturali atti ad assicurare la conservazione e integrazione dei complessi vegetazionali naturali esistenti, per i complessi vegetazionali naturali e di sistemazione possono essere attuate le cure previste dalle prescrizioni della polizia forestale;
- le arature profonde ed i movimenti terra che alterino in modo sostanziale e/o stabilmente il profilo del terreno, fatta eccezione di quelli strettamente connessi ad opere idrauliche indifferibili ed urgenti o funzionali ad interventi di mitigazione degli impatti ambientali da queste indotte;
- le attività estrattive, ad eccezione dell’ampliamento, per quantità comunque contenute, di cave attive, se funzionali al ripristino e/o adeguata sistemazione ambientale finale dei luoghi compresa la formazione di bacini annessi ai corsi d’acqua;
- discarica di rifiuti solidi, compresi i materiali derivanti da demolizioni o riporti di terreni naturali ed inerti, ad eccezione dei casi in cui ciò sia finalizzato al risanamento e/o adeguata sistemazione ambientale congruente con la morfologia dei luoghi;
- costruzione di impianti e infrastrutture di depurazione ed immissione dei reflui e captazione o di accumulo delle acque ad eccezione degli interventi di manutenzione delle opere integrative di adeguamento funzionale e tecnologico di quelle esistenti;
- formazione di nuovi tracciati viari o di adeguamento di tracciati esistenti compresi quelli di asfaltatura, con l’esclusione dei soli interventi di manutenzione della viabilità locale esistente.



Figura 2.13: PTCP: Tutela dell'identità culturale

La linea di connessione relativa al sito oggetto del seguente Studio di Impatto Ambientale è interessata dalla presenza di:

- Regio Tratturo Celano – Foggia;
- Regio Tratturo Aquila – Foggia;
- Tratturello Foggia – Sannicandro.

il Sito è interessato dalla presenza di “*Ipotesi di Viabilità Romana Secondari*”.

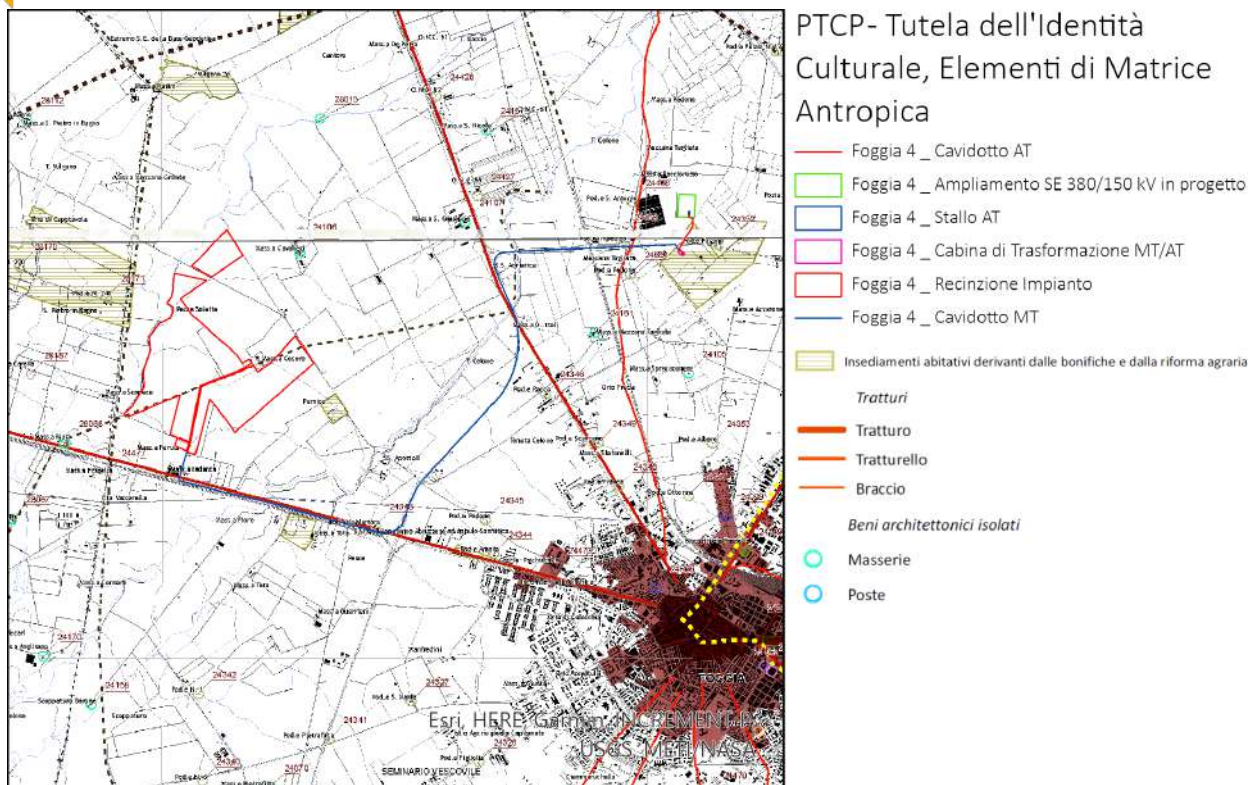
Il Piano Territoriale di Coordinamento Provinciale all’Art. II.66 “*Tratturi e altri elementi della viabilità storica*” definisce i criteri per la redazione dei Piani Comunali dei Tratturi sulla base della l.r. 29 del 2003 e ad integrazione della DGR 559 del 15 Maggio 2006, dettando i seguenti punti:

1. Il quadro conoscitivo deve considerare l’interezza del segmento del Tratturo interessato, compreso all’interno dell’ambito paesaggistico e dei comuni confinanti;
2. Deve essere effettuata la ricognizione dei beni culturali che insistono lungo i tratturi o nelle loro vicinanze, con particolare riferimento agli edifici e alle strutture facenti parte del sistema del demanio armentizio e della transumanza;
3. L’area di sedime dei tratturi facenti parte del sistema della qualità deve essere disciplinata dagli strumenti urbanistici comunali rispettando la conservazione della memoria dei tracciati all’interno del territorio urbano, la conservazione nell’assetto storico dei tratti che insistono nel territorio rurale attraverso la realizzazione di percorsi ciclabili e pedonali evitando di apportare consistenti alterazioni dei siti.

La cabina di trasformazione ricade invece in area definita come “*Insedimenti abitativi derivanti dalle bonifiche e dalla riforma agraria*”.

L’articolo II.65 “*Edifici e Insediamenti Rurali*” identifica i sopracitati insediamenti dettando che gli strumenti urbanistici comunali individuano gli edifici e gli insediamenti rurali realizzati fino al 1955, ivi compresi i manufatti e le opere realizzati con la Bonifica e con la Riforma Agraria, che rappresentano

testimonianze significative della storia delle popolazioni e delle comunità rurali e delle rispettive economie agrarie tradizionali e dell'evoluzione del paesaggio.

Rientrano in questi:

- Gli spazi e le costruzioni adibiti alla residenza ed alle attività agricole;
- Le testimonianze materiali che concorrono alla definizione delle unità storico – antropologiche riconoscibili, con particolare riferimento al legame tra insediamento e spazio produttivo, in tale ambito, tra immobili e terreni agrari;
- Le recinzioni storiche degli spazi destinati alla residenza ed al lavoro, le pavimentazioni degli spazi aperti residenziali o produttivi, la viabilità rurale storica, i sistemi di canalizzazione, irrigazione e approvvigionamento idrico, i sistemi di contenimento dei terrazzamenti e ciglionamenti, i ricoveri temporanei anche in strutture vegetali o in grotta e i segni della religiosità locale.

Gli strumenti urbanistici comunali stabiliscono le trasformazioni fisiche e le utilizzazioni compatibili, gli interventi e le tecniche di recupero utilizzabili ai sensi della legge n. 378 del 2003 (*“Disposizioni per la tutela e la valorizzazione dell’architettura rurale”*), del decreto del ministro per i beni e le attività culturali 6 ottobre 2005 (*“Individuazione delle diverse tipologie di architettura rurale presenti sul territorio nazionale e definizione dei criteri tecnico-scientifici per la realizzazione degli interventi”*), nonché del d. lgs n. 42 del 2004.

Gli insediamenti derivanti da interventi di Bonifica o dall’esecuzione dei programmi di Riforma Agraria – individuati della tavola B2 del presente piano – sono tutelati, attraverso la conservazione della struttura insediativa, globalmente considerata, nonché dei singoli manufatti, ove non gravemente compromessi.

Gli strumenti urbanistici comunali – all’esito di un apposito approfondimento da condurre nel relativo quadro conoscitivo – provvedono a integrare e possono rettificare gli elenchi dei beni architettonici extraurbani; possono altresì contenere ulteriori e più analitiche misure di tutela in relazione a singole tipologie di beni architettonici extraurbani.



Figura 2.14: PTCP: Assetto territoriale

Il sito oggetto del seguente Studio di Impatto Ambientale rientra all'interno dei contesti "rurali produttivi" o a prevalente funzione agricola da tutelare e rinforzare. Il PTCP identifica questa porzione del territorio rurale del Tavoliere come caratterizzata dalla presenza di tessuto di aziende agricole che mantengono una elevata rilevanza economica e determinano una specifica connotazione del paesaggio rurale, caratterizzato da una rarefazione degli elementi diffusi di naturalità impoverimento delle risorse ambientali e paesaggistiche e una semplificazione della rete scolante.

Gli strumenti urbanistici comunali:

- Tutelano e conservano il sistema dei suoli agricoli produttivi, escludendone l'inserimento di nuovi usi e attività non strettamente connesse con l'attività agricola;
- Favoriscono lo sviluppo ambientale sostenibile delle aziende agricole, consentendo interventi edilizi volti ad assicurare dotazioni infrastrutturali, attrezzature legate al ciclo produttivo agricolo ed al trattamento ed alla mitigazione delle emissioni inquinanti, la trasformazione e l'ammodernamento delle sedi operative aziendali ivi compresi i locali adibiti ad abitazione e ad edifici per ospitare lavoratori stagionali.

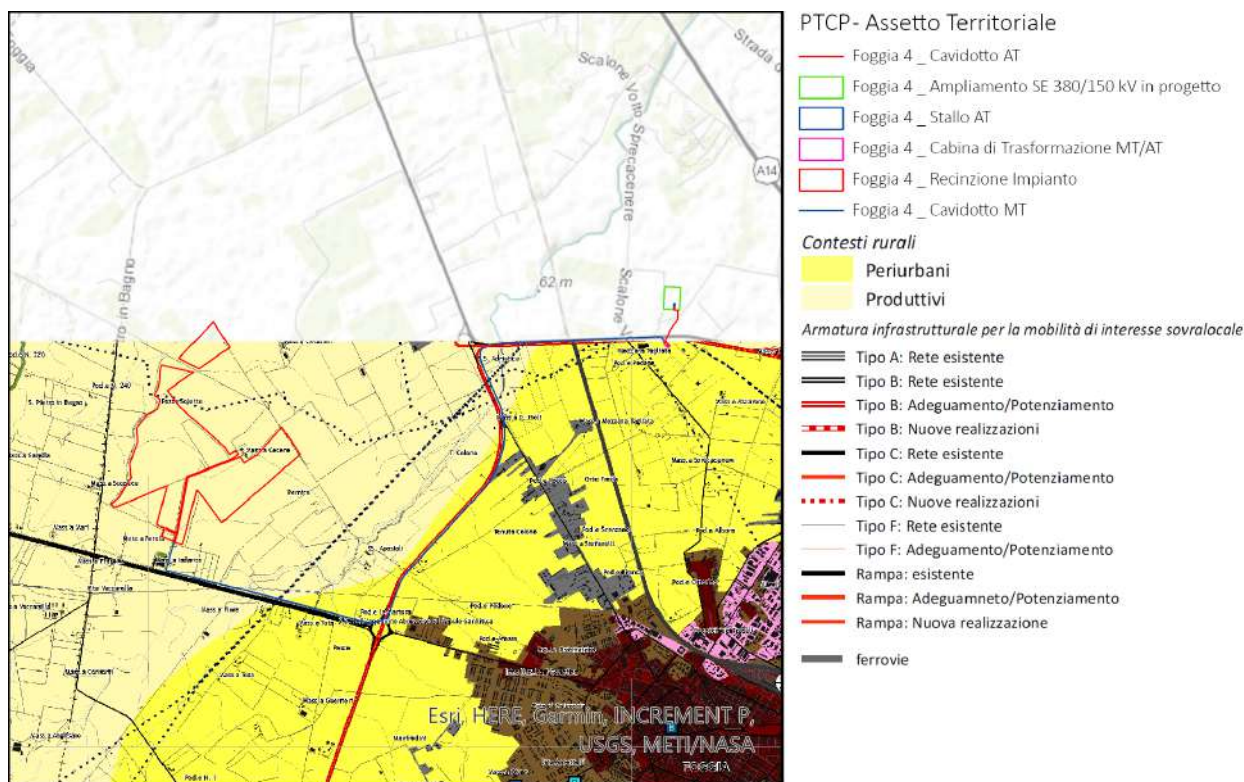
Per quanto riguarda gli "Elementi di matrice naturale" e l'"Assetto territoriale" si precisa che l'intervento in progetto non prevede l'eliminazione delle essenze a medio ed alto fusto e di quelle arbustive, inoltre si sottolinea che l'intento progettuale prevede il connubio tra la realizzazione di un impianto fotovoltaico e lo sviluppo nelle porzioni non interessate dei moduli (interfila e fasce di rispetto) di un'area agro-ambientale. Nello specifico, la coltivazione di specie erbacee ed arbustive mellifere e di inserire alveari per la produzione di miele

Per quanto riguarda gli elementi della "Tutela dell'identità culturale" l'area destinata al progetto per la cabina di trasformazione (in prossimità della SE Sprecacenero) ricade in un'area nella quale non si evidenzia la presenza di "Insediamenti abitativi derivanti dalle bonifiche e dalla riforma agraria".

Inoltre, il presente documento è accompagnato da Valutazione del Rischio Archeologico, la quale non ha individuato nessun elemento significativo.

Tutto ciò considerato si ritiene il progetto compatibile con le previsioni del piano.

## 2.2.4 PIANIFICAZIONE COMUNALE

### 2.2.4.1 Piano Comunale dei Tratturi

Il Piano Comunale dei Tratturi (PCT), approvato ai sensi della Legge Regionale n. 29 del 23 Dicembre 2003, si configura come "Piano Urbanistico Esecutivo" (P.U.E.) e costituisce la variante allo strumento urbanistico generale vigente, portando modifiche e variazioni al Piano Urbanistico Tematico Territoriale (PUTT/P).

Il Piano Comunale dei Tratturi definisce le norme in merito alle modalità di conservazione, modificazione e trasformazione delle sedi tratturali. Esso determina:

- a) Obiettivi: generali e specifici di salvaguardia e valorizzazione;
- b) Indirizzi: finalizzati al raggiungimento degli obiettivi prefissati;
- c) Prescrizioni: che mirano al raggiungimento del livello di salvaguardia degli obiettivi prefissati dal piano, con carattere immediatamente vincolante e prevalente rispetto agli strumenti urbanistici vigenti.

Il P.C.T. ha come oggetto gli ambiti territoriali storicamente interessati da tratturi, tratturelli e bracci ubicati nel territorio Comunale di Foggia. Esso assume il ruolo di uno strumento di politica di salvaguardia culturale, con il traguardo della valorizzazione e il recupero (dove possibile) dei suoli tratturali o della loro traccia anche nei casi in cui, rilevandone la possibilità, si tratti di aree sdemanializzate comprese e/o adiacenti ad aree tratturali.



I territori dei tratturi, tratturelli e bracci reintegrati e non reintegrati al pubblico demanio armentizio sono individuati ai soli fini della tutela prevista dalla Legge Regionale n. 29 del 23 dicembre 2003, in quanto elementi della costruzione storica del territorio e della sua componente paesaggistica.

Gli obiettivi da perseguire con il Piano Comunale dei Tratturi sono:

- Sistemare i tracciati tratturali reintegrando le aree occupate e/o recintate abusivamente;
- Realizzare, ove possibile, percorsi pedonali protetti e ciclabili;
- Marcare i bordi tratturali in area urbana mediante placche catarifrangenti, solidali con il manto viario;
- Realizzare lungo i percorsi tratturali zone di sosta attrezzate, costituite da piazzette lastricate, sedute in pietra, pannelli esplicativi. Le zone di sosta devono essere previste in funzione del grado di mobilità delle persone;
- Realizzare poli di scambio attrezzati con parcheggi per auto, attrezzature di ristoro e quant'altro occorre per favorire l'interscambio con la fruizione multi tipologica lenta dei tracciati;
- Unificare le recinzioni prospicienti i tracciati secondo il modello dei muretti in pietra a secco, essi dovranno essere di altezza massima pari a 1,8 m e spessore non inferiore a 53 cm.;
- Risanare i fabbricati esistenti sui percorsi che storicamente hanno avuto un rapporto funzionale con i tratturi per creare, se possibile, strutture ricettive e di servizio alla fruizione culturale e turistica;
- Sistemare i tracciati carrabili con la tecnica delle terre salde, senza asfaltare, per una percorrenza a bassa velocità prevista per residenti e frontisti;
- Valorizzare lungo i tracciati tratturali e le aree annesse, tutte le presenze storiche, archeologiche, architettoniche, paesaggistiche e botaniche presenti;
- Stabilire una zona di rispetto, a tutela dei tracciati tratturali, con vincolo di inedificabilità;
- Tracciare nelle aree urbanistiche e morfologicamente consolidate la presenza storica e culturale del tratturo.

Il Piano Comunale dei Tratturi divide l'intero territorio comunale in tre macroaree:

- a) Area Urbana;
- b) Area Periurbana;
- c) Area Extraurbana;

inoltre definisce quali siano le aree di pertinenza tratturale e le relative aree annesse, al fine di attribuire ad esse il miglior grado di tutela.



Figura 2.15: PCT: Inquadramento delle aree tratturali in ambito extraurbano

Il sito è localizzato in Area Extraurbana e la sua linea di connessione è interessata dalla presenza dei seguenti tratturi:

1. Regio Tratturo Celano - Foggia;
2. Regio Tratturo Aquila – Foggia;
3. Tratturello Foggia Sannicandro

In area extraurbana le aree annesse al tratturo corrispondono ad una fascia di inedificabilità assoluta pari a 50 m per i tratturi e i bracci, e di 20 m per i tratturelli, salvo arretramenti maggiori prescritti dal PRG vigente e/o a seguito di piani esecutivi approvati dall'amministrazione comunale; comunque tali aree non possono essere minori di quelle descritte dal codice della strada.

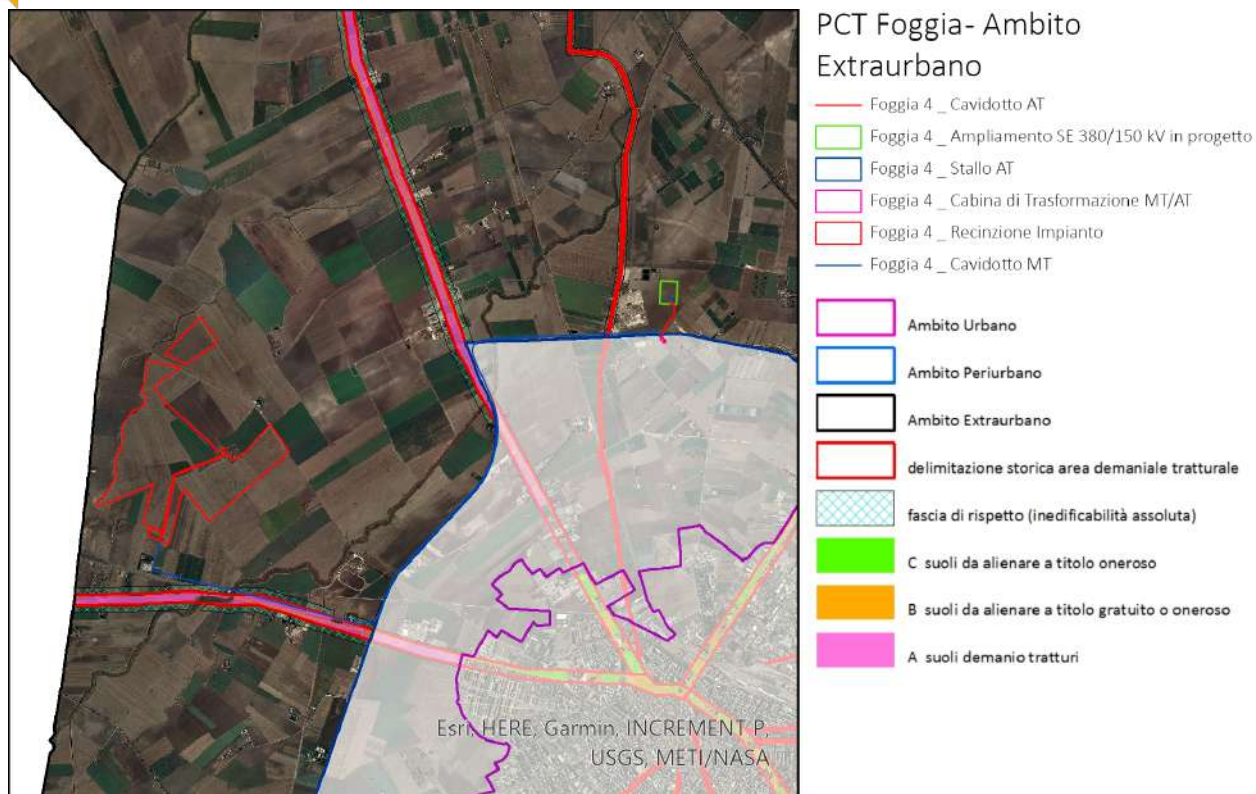
L'Art. 15 "Prescrizioni per le aree armentizie extraurbane" dice che non sono autorizzabili progetti e interventi comportanti la modificazione e utilizzazione dell'assetto del tratturo relativamente a:

- Demolizione totale o parziale del bene armentizio.

La realizzazione dell'intervento in progetto risulta compatibile con le previsioni del piano.

#### 2.2.4.2 Piano Regolatore Generale Comune Foggia

Il Piano Regolatore Generale del Comune di Foggia è stato approvato con delibera n. 1005 del 20 Luglio del 2001. Il 27 Novembre 2007 è avvenuta la consegna della nuova aerofotogrammetria del territorio comunale che ha consentito all'amministrazione comunale di procedere ad un adeguamento del vigente PRG.

Di seguito si riportano stralci cartografici del Piano Regolatore Generale inerenti al sito oggetto del seguente Studio di Impatto Ambientale.



Figura 2.16: PRG: Stralcio Tav. 3\_Viabilità con individuazione delle zone residenziali, produttive ed a servizi esistenti, agricole e boscate

Il sito oggetto del seguente Studio di Impatto Ambientale rientra in Zona E, caratterizzata dal territorio agricolo.

L'Art. 19 "Zona E: Nuove costruzioni, Impianti Pubblici" definisce che nelle zone agricole è ammessa la costruzione di impianti pubblici quali reti di telecomunicazioni, di trasporto energetico, di acquedotti e fognatura, discariche di rifiuti solidi e impianti tecnologici pubblici e/o di interesse pubblico.

Il progetto in esame risulta compatibile con le previsioni del piano.

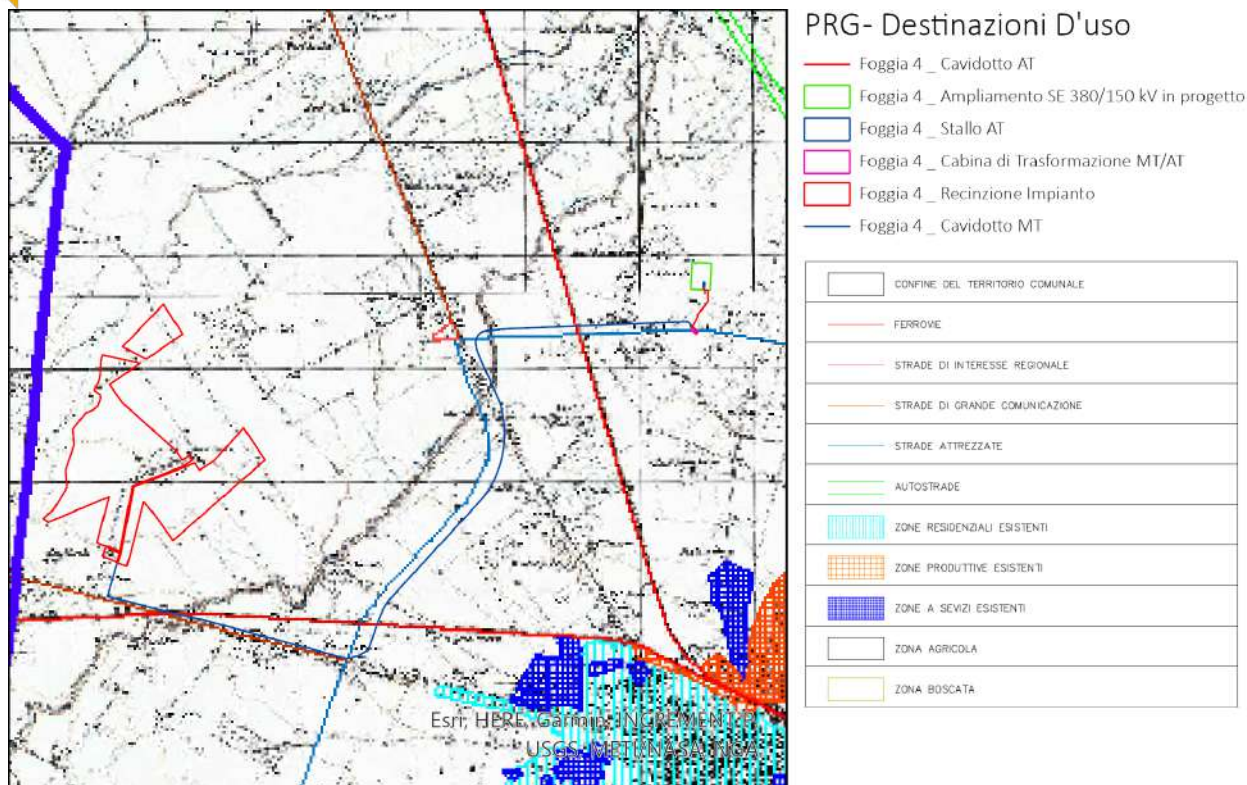
#### 2.2.4.3 Pianificazione acustica Comune Foggia

Con delibera n.57 del 20 aprile 1999, il Consiglio comunale di Foggia ha adottato il "Piano di disinquinamento acustico" che stabilisce i limiti massimi di esposizione al rumore negli ambienti abitativi e negli ambienti esterni.

In relazione al piano di classificazione acustica del territorio comunale, si riporta un estratto della NOTA DI AGGIORNAMENTO allegata al RAPPORTO AMBIENTALE PRELIMINARE DOCUMENTO PROGRAMMATICO PRELIMINARE di cui al Piano Urbanistico Generale (PUG), redatto a Marzo 2019, viene citato quanto segue:

*"Il Comune di Foggia ha preso atto della MAS 2012 redatta da ARPA Puglia e approvato il relativo piano di azione con DGC n.7 del 26/01/2017. In precedenza già disponeva di un Piano di disinquinamento acustico redatto ai sensi della normativa precedente e approvato con DCC n.57 del 20/4/1999, mai entrato formalmente in vigore per effetto della mancata approvazione della Provincia come disposto dalla L.R. n.03 del 12/02/2002. Il Piano di disinquinamento acustico del 1999, redatto ai sensi della allora vigente Legge n. 447 del 26/10/1995 "Legge quadro sull'inquinamento acustico" definiva la "zonizzazione acustica" della città, ossia la suddivisione del territorio comunale in aree acusticamente omogenee con l'obiettivo di prevenire il deterioramento di zone acusticamente non inquinate e di fornire uno strumento di pianificazione dello sviluppo urbanistico, commerciale, artigianale e industriale. Con il Piano acustico, il*

*Comune fissava gli obiettivi di uno sviluppo sostenibile del territorio nel rispetto della compatibilità acustica delle diverse previsioni di destinazione d'uso dello stesso e nel contempo, individua le eventuali criticità e i necessari interventi di bonifica per sanare gli inquinamenti acustici esistenti.”*

Lo scopo del presente regolamento è la disciplina delle attività e le strategie per la protezione dell'uomo e dell'ambiente dai rumori molesti o dannosi, il piano si suddivide in due sezioni:

- La prima fissa i criteri generali di igiene e di polizia municipale;
- La seconda integra le norme Urbanistico – Edilizie di attuazione del PRG.

Il seguente regolamento disciplina:

- Le attività umane in grado di turbare le quiete pubblica e privata;
- La limitazione delle emissioni di rumore prodotte dal traffico veicolare sul territorio comunale e di emissione delle vibrazioni in prossimità degli edifici storici, o comunque costruiti prima del 1920;
- La limitazione delle emissioni di rumore e vibrazioni prodotte da attività di cantiere e di ogni altra attività svolta all'aperto;
- La delimitazione, l'urbanizzazione e la regolamentazione delle aree edificabili in relazione alle classi di destinazione d'uso attribuite dalla Zonizzazione Acustica;
- L'accertamento dei requisiti ed i criteri da valutazione per il rilascio di licenze ed autorizzazioni edilizie relative ad edifici classificati sensibili al rumore in relazione alla loro esposizione al rumore ed alle vibrazioni di sorgenti interne all'edificio, ed anche in relazione al rumore prodotto dagli impianti tecnologici a servizio dell'edificio medesimo;
- La regolamentazione ed il controllo delle emissioni di rumori e/o vibrazioni all'interno di edifici tra locali sensibili attigui, sovrastanti o sottostanti e degli impianti tecnologici a servizio dell'edificio medesimo;
- I requisiti acustici passivi di edifici e/o singole unità immobiliari o di locali sensibili, per la protezione del rumore esterno, rumori provenienti dall'esterno, dall'interno dell'edificio e dagli impianti, sia per le nuove costruzioni, sia nei casi di ristrutturazioni;
- Le modalità di monitoraggio del rumore e delle vibrazioni sia per la predisposizione di studi e progetti, sia durante l'esecuzione dei lavori, per le attività per le quali è richiesto il monitoraggio continuo;
- Le opere per le quali è richiesto il collaudo funzionale.

Il seguente regolamento stabilisce i valori assoluti di emissione e di immissione, diversificati a seconda della classe di destinazione d'uso attribuite alla zonizzazione acustica al territorio comunale ed in relazione alle sorgenti sonore che possono provocare disturbi. La zonizzazione acustica del territorio tiene conto della corrispondenza tra classe e destinazione d'uso e viene riportata di seguito:

- CLASSE 1 – Aree particolarmente protette: rientrano in questa classe le aree nelle quali la quiete rappresenta un elemento di base per la loro utilizzazione: aree ospedaliere, scolastiche, aree destinate al riposo ed allo svago, aree residenziali rurali, aree di particolare interesse urbanistico;
- CLASSE 2 – Aree destinate ad uso prevalentemente residenziale: rientrano in questa classe le aree urbane interessate prevalentemente da traffico veicolare locale, con bassa densità di popolazione, con limitata presenza di attività commerciali ed assenza di attività industriali e artigianali;
- CLASSE 3 – Aree di tipo misto: rientrano in questa classe le aree urbane interessate prevalentemente da traffico veicolare di attraversamento con media densità di popolazione con presenza di attività commerciali, con limitata presenza di attività artigianali ed assenza di attività industriali, aree rurali interessate da attività che impiegano macchine operatrici;
- CLASSE 4 – Aree di intensa attività umana: rientrano in questa classe le aree urbane interessate da intenso traffico veicolare, con alta densità di popolazione, con elevata

- presenza di attività commerciali e uffici, con presenza di attività artigianali, aree in prossimità di strade di grande comunicazione e di linee ferroviarie, aree portuali, aree con limitata presenza di piccole industrie;
- CLASSE 5 – Aree prevalentemente industriali: rientrano in questa classe le aree interessate da insediamenti industriali e con scarsità di abitazioni;
  - CLASSE 6 – Aree esclusivamente industriali: rientrano in questa classe le aree esclusivamente interessate da attività industriale e prive di insediamenti abitativi.



Figura 2.17: Piano di disinquinamento acustico – zonizzazione acustica della città di Foggia

Il sito oggetto del seguente Studio di Impatto ambientale non rientra all'interno delle aree classificate dal seguente piano.

Il progetto in esame risulta compatibile con le previsioni del piano, per un approfondimento si rimanda alla "Valutazione previsione di impatto acustico".

## 2.2.5 STRUMENTI DI PIANIFICAZIONE E PROGRAMMAZIONE SETTORIALE

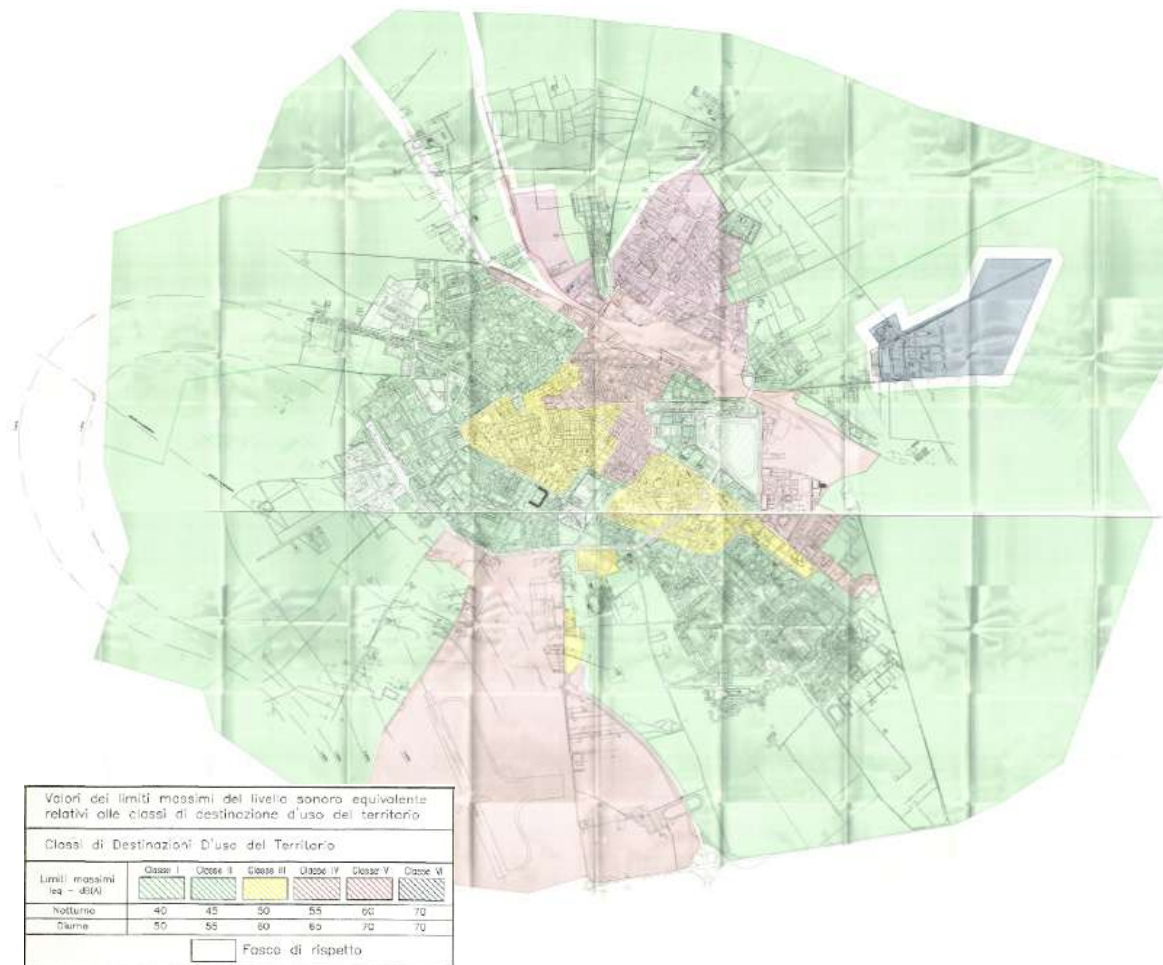
### 2.2.5.1 Piano Regionale di Qualità dell'Aria (PRQA)

Il Piano regionale di Qualità dell'Aria, adottato con Regolamento Regionale n. 6 del 2008 ha come principale obiettivo il conseguimento del rispetto dei limiti di legge per gli inquinanti per i quali nel periodo di riferimento sono stati registrati dei superamenti. (PM<sub>10</sub>, NO<sub>2</sub>, Ozono).

La caratterizzazione delle zone ha definito quali zone del territorio regionale richiedono interventi per il risanamento della qualità dell'aria (ex art. 8 d. Lgs. 351/99) e quali invece necessitano di piani di mantenimento (ex art. 8 d. Lgs. 351/99).

Poiché le principali sorgenti antropiche di NO<sub>2</sub> e particolato sono il traffico autoveicolare e gli insediamenti industriali, l'obiettivo specifico della destinazione è stato distinguere i comuni del territorio regionale in funzione della tipologia specifica di emissione a cui sono soggetti e delle conseguenti diverse misure di risanamento da applicare. Conseguentemente il territorio è stato diviso nelle seguenti quattro zone:

- Zona A: comprendente i comuni in cui la principale sorgente di inquinanti in atmosfera è rappresentata dal traffico veicolare;
- Zona B: comprendente i comuni sul cui territorio ricadono impianti industriali soggetti alla normativa IPPC;
- Zona C: comprendente i comuni con superamenti dei valori limite a causa di emissioni da traffico veicolare e sul cui territorio al contempo ricadono impianti industriali soggetti alla normativa IPPC;
- Zona D: comprendente tutti i comuni che non mostrano situazione di criticità.



Figura 2.18: PRQA -Zonizzazione del Territorio Regionale

La città di Foggia in cui è localizzato il sito oggetto del seguente Studio di Impatto Ambientale rientra nella Zona C in cui si applicano vengono applicate sia le misure sulla mobilità, che le misure per il comparto industriale. Vengono applicate le misure sulla mobilità in quanto si è registrato o è stato stimato il superamento dei valori limite.

Le misure di risanamento previste dal PRQA hanno l'obiettivo di ridurre le emissioni degli inquinanti in atmosfera e, conseguentemente, di abbassarne le concentrazioni in atmosfera al di sotto dei valori limite fissati dal D.M. 60/02.

Le azioni da intraprendere si articolano secondo quattro linee di intervento generali:

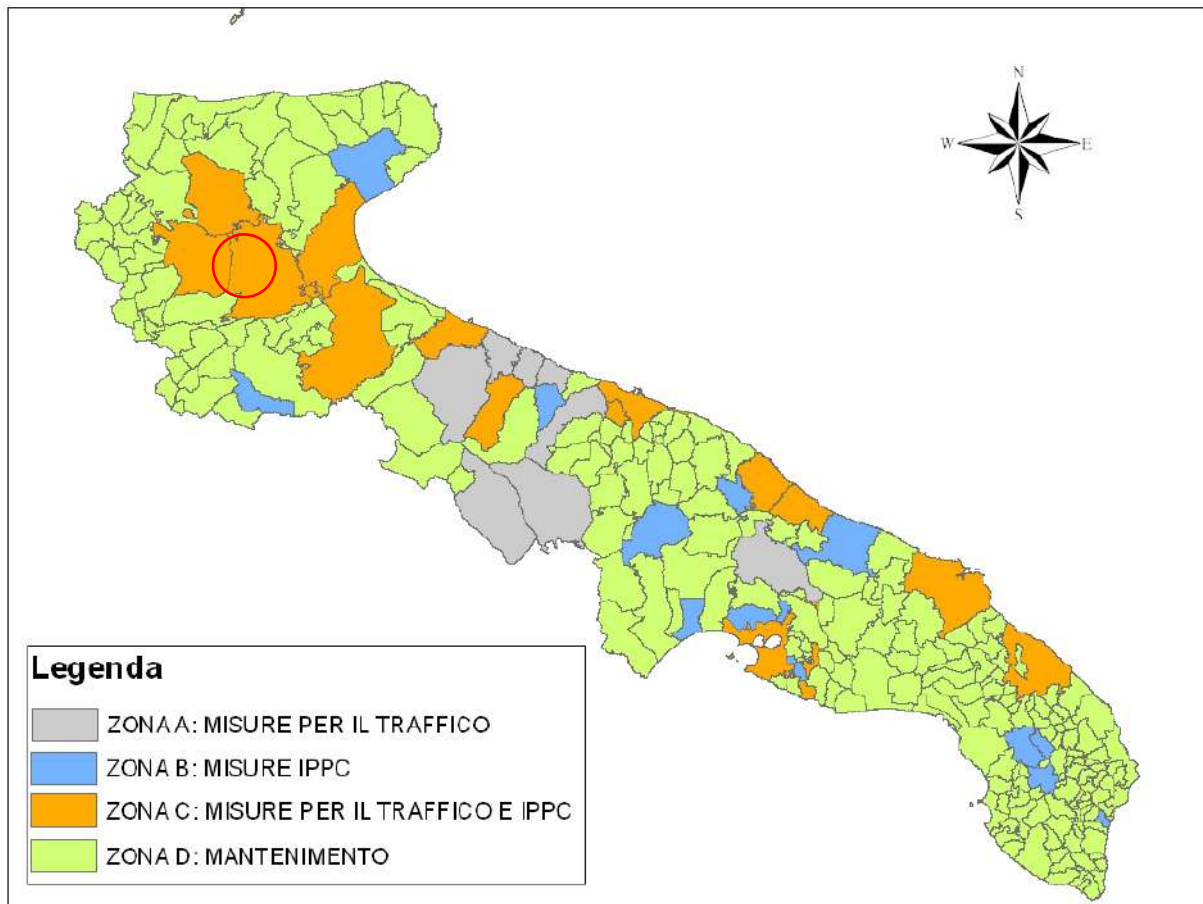
1. Misure per la mobilità;
2. Misure per il comparto industriale;
3. Misure per l'educazione ambientale;
4. Misure per l'edilizia.

Traffico e impianti industriali risultano le principali sorgenti emissive, per questa motivazione il piano interviene principalmente su questi due fattori.

Le misure per la mobilità e per l'educazione ambientale vengono applicate in via prioritaria nei comuni per i quali è stato registrato o stimato uno o più superamenti dei valori limite, cioè nei comuni rientranti nelle Zone A e C.

Le misure per il comparto industriale, legate agli iter autorizzatori delle procedure di VIA e IPPC, si applicano agli impianti industriali soggetti a tali norme che, in base ai criteri di zonizzazione adottati e che ricadono nelle Zone B e C.

Le misure per l'edilizia vengono applicate invece a tutti i comuni della regione.

#### Misure per la mobilità

L'obiettivo prioritario definito dal piano è riferito alla ridefinizione della mobilità. Le misure per il miglioramento della mobilità previste dal PRQA hanno come obiettivo principale la riduzione delle emissioni inquinanti da traffico nelle aree urbane e sono volte principalmente allo smaltimento del traffico autoveicolare.

Tabella 2.2: Misure di risanamento per la mobilità

SETTORE DI INTERVENTO	MISURA	MOTIVAZIONE	SOGGETTI RESPONSABILI
TRASPORTO PRIVATO	Introduzione di un sistema generalizzato di verifica periodica dei gas di scarico dei veicoli ciclomotori e motoveicoli	RIDURRE LE EMISSIONI DA TRAFFICO AUTOVEICOLARE NELLE AREE URBANE	REGIONE/COMUNE
	Estensione delle zone di sosta a pagamento / incremento della tariffa di pedaggio / ulteriore chiusura dei centri storici		COMUNE
	Introduzione del pedaggio per l'accesso ai centri storici o per l'attraversamento di strade		COMUNE
	Limitazione della circolazione dei motoveicoli immatricolati antecedentemente alla direttiva Euro 1 in ambito urbano		COMUNE
	Introduzione della sosta a pagamento per ciclomotori e motoveicoli		COMUNE
TRASPORTO PUBBLICO	Acquisto/incremento numero di	INCREMENTARE LA	REGIONE/COMUNE

SETTORE DI INTERVENTO	MISURA	MOTIVAZIONE	SOGGETTI RESPONSABILI
	mezzi pubblici a basso o nullo impatto ambientale	QUOTA DI TRASPORTO PUBBLICO	REGIONE/COMUNE
	Interventi nel settore del trasporto pubblico locale (filtro per particolato, filobus, riqualificazione del trasporto pubblico di taxi tramite conversione a metano)		
	Incremento/introduzione dei parcheggi di scambio mezzi privati – mezzi pubblici		COMUNE
MOBILITA' SOSTENIBILE	Incremento e sviluppo delle piste ciclabili urbane	FAVORIRE E INCENTIVARE LE POLITICHE DI MOBILITA' SOSTENIBILE	REGIONE/COMUNE
	Introduzione del car pooling e del car sharing		REGIONE/COMUNE
	Sviluppo delle iniziative di Mobility Management		REGIONE/COMUNE
TRASPORTO DI MERCI	Sviluppo di interventi per la distribuzione merci nei centri storici tramite veicoli a basso o nullo impatto ambientale	ELIMINARE O RIDURRE IL TRAFFICO PESANTE NELLE AREE URBANE	COMUNE
	Limitazioni all'accesso dei veicoli pesanti		COMUNE

### Misure per il comparto industriale

Le misure riguardanti il comparto industriale comportano l'applicazione di strumenti normativi che, se non ridotti a meri procedimenti burocratici, possono contribuire in maniera significativa alla riduzione delle emissioni in atmosfera. Per gli impianti industriali nuovi ed esistenti che ricadono nel campo di applicazione del D. Lgs 59/05 si traduce nell'applicazione al ciclo produttivo delle migliori tecnologie disponibili.

Il PRQA costituisce riferimento per le procedure di VIA, VAS e IPPC, in particolare:

1. Gli esiti dei procedimenti di VIA, di VAS e di rilascio dell'AIA a nuovi impianti non devono compromettere le finalità di risanamento della qualità dell'aria nelle zone delimitate ai sensi dell'Art. 8 del D. Lgs 351/99 e di mantenimento della qualità dell'aria nelle zone delimitate ai sensi dell'Art. 9 del medesimo decreto;
2. Per le zone delimitate ai sensi dell'Art. 8 del D.Lgs 381/99 le prescrizioni contenute nell'AIA rilasciata a impianti esistenti o nuovi di competenza regionale devono essere riferite, sotto il contenimento delle emissioni in atmosfera, sia convogliate che diffuse.



Tabella 2.3: Misure di risanamento per il comparto industriale

SETTORE DI INTERVENTO	MISURA	MOTIVAZIONE	SOGGETTI RESPONSABILI
I.P.P.C	Rilascio Autorizzazione Integrata Ambientale a impianti esistenti e a nuovi impianti di competenza statale	RIDURRE LE EMISSIONI INQUINANTI NEGLI INSEDIAMENTI INDUSTRIALI	STATO
	Rilascio Autorizzazione Integrata Ambientale a impianti esistenti e nuovi di competenza regionale		REGIONE
VIA	Effettuazione nell'ambito delle procedure di VIA di valutazioni che tengano conto dell'impatto globale sull'area di ricaduta delle emissioni con riferimento alle informazioni contenute nel PRQA		STATO/REGIONE

Misure per l'educazione e la conoscenza ambientale

Le azioni di educazione ambientale, rivolte sia alla società civile che al mondo imprenditoriale mirano a promuovere la conoscenza delle problematiche legate ai fenomeni di inquinamento atmosferico. Si ritiene fondamentale promuovere la conoscenza diffusa del PRQA attraverso il coinvolgimento di tutti gli stakeholder interessati quali associazioni ambientaliste, associazioni industriali, associazioni artigianali e operatori turistici e alberghieri.

Tabella 2.4: Misure di risanamento per l'educazione e la conoscenza ambientale

SETTORE DI INTERVENTO	MISURA	MOTIVAZIONE	SOGGETTI RESPONSABILI
EDUCAZIONE E COMUNICAZIONE AMBIENTALE	Promozione di iniziative di comunicazione, informazione ed educazione, al fine di promuovere: le forme di mobilità sostenibile, l'aumento dell'efficienza energetica e del risparmio energetico, la diffusione dei Sistemi di Gestione Ambientale	INCREMENTARE I LIVELLI DI COSCIENZA AMBIENTALE DELLA POPOLAZIONE	REGIONE/ARPA PUGLIA/COMUNI
	Promozione della conoscenza del PRQA, attraverso iniziative rivolte ai diversi stakeholder regionali	FAVORIRE LA PIÙ AMPIA APPLICAZIONE DEL PRQA	REGIONE/ARPA PUGLIA
CONOSCENZA AMBIENTALE	Prosecuzione della partecipazione al progetto INEMAR	AUMENTARE LE CONOSCENZE IN MATERIA DI INQUINAMENTO ATMOSFERICO	REGIONE/ARPA PUGLIA

Misure per l'edilizia

Il PRQA ha come obiettivo primario il ricorso a sistemi in grado di degradare gli inquinanti emessi in atmosfera, responsabili del deterioramento della qualità dell'aria ambiente, al fine di aumentare la capacità auto-depurativa dei sistemi antropici. La misura di risanamento programmata prevede la possibilità di introdurre negli appalti pubblici l'obbligo da parte del soggetto appaltante di attenersi al contenuto delle linee guida per l'utilizzo di sistemi innovativi per l'abbattimento e la mitigazione dell'inquinamento ambientale.

Tabella 2.5: Misure di risanamento per l'edilizia

SETTORE DI INTERVENTO	MISURA	MOTIVAZIONI	SOGGETTI RESPONSABILI
EDILIZIA PUBBLICA	Possibilità di introdurre, negli appalti pubblici, l'obbligo da parte dell'appaltante di attenersi al contenuto delle linee guida per l'utilizzo di sistemi innovativi per l'abbattimento degli inquinanti.	ACCELERARE I NATURALI PROCESSI DI DEGRADAZIONE DEGLI INQUINANTI	REGIONE/COMUNI

In seguito al D. Lgs 55/2010 che assegna alle Regioni Autonome il compito di procedere alla zonizzazione del territorio (art.3) e alla classificazione delle zone (art.4), la regione Puglia con D.G.R. 2979/2010 ha provveduto all'aggiornamento della zonizzazione del territorio regionale e alla relativa classificazione.

La zonizzazione aggiornata è stata eseguita sulla base delle caratteristiche demografiche, meteorologiche e orografiche regionali, della distribuzione dei carichi emissivi e dalla valutazione del fattore predominante nella formazione dei livelli di inquinamento in aria – ambiente, individuando le seguenti zone:

- ZONA IT1611: Zona Collinare;
- ZONA IT1612: Zona di Pianura;
- ZONA IT1613: Zona Industriale, costituita da Brindisi, Taranto e dai comuni che risentono maggiormente delle emissioni industriali dei due poli produttivi;
- ZONA IT1614: Agglomerato di Bari.

Nella figura seguente sono rappresentate le quattro zone redatte dall'aggiornamento.



Figura 2.19: PRQA -Zonizzazione del Territorio Regionale

Il comune di Foggia, in cui è localizzato il sito oggetto del seguente Studio di Impatto Ambientale, rientra nella zona IT1611 – zona di collina.

L'intervento in progetto risulta in linea con le previsioni del piano.

#### 2.2.5.2 Piano di Gestione del Rischio Alluvioni

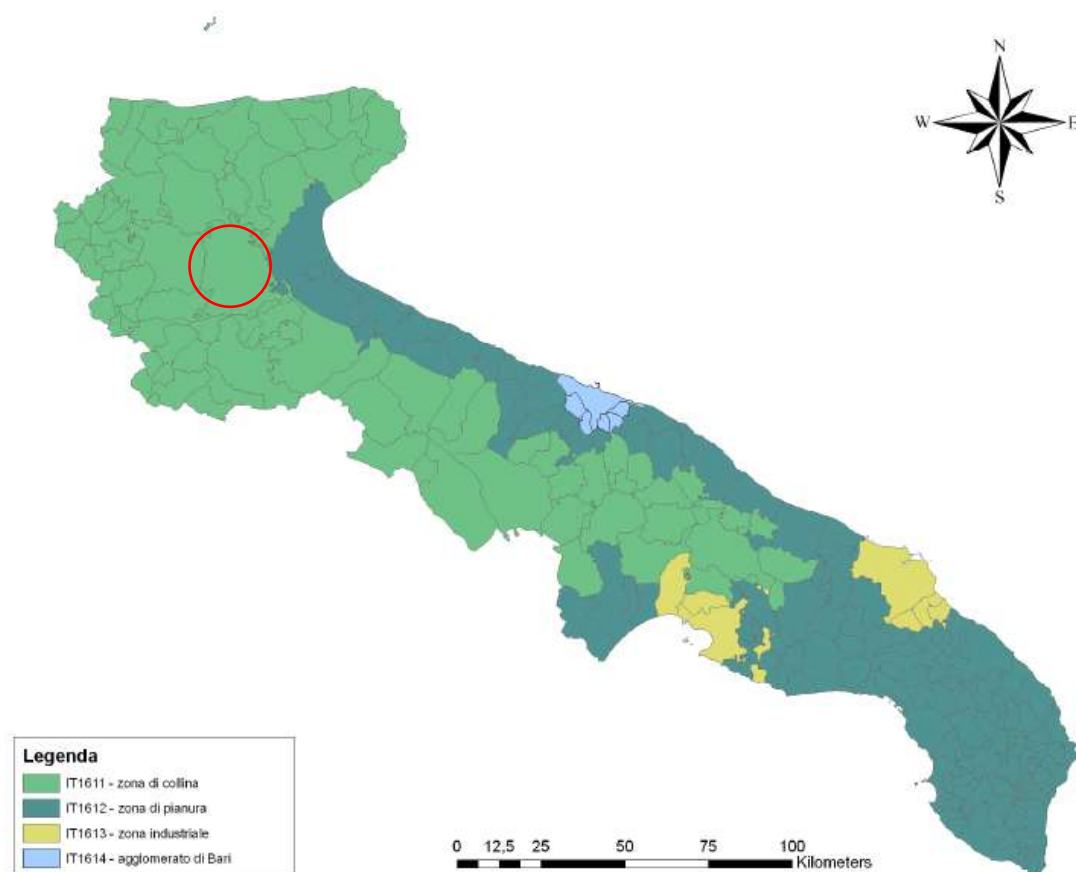
La Direttiva Europea n. 2007/60/CE del 23 Ottobre 2007 intende "istituire un quadro per la valutazione e la gestione dei rischi di alluvioni, volto a ridurre le conseguenze negative per la salute umana, l'ambiente, il patrimonio e le attività economiche connesse con le alluvioni all'interno della Comunità". Il D. Lgs. 23 Febbraio 2011, n. 49, emanato per il suo recepimento, prevede:

- Valutazione preliminare del rischio alluvioni entro il 22 settembre 2011;
- Aggiornamento e realizzazione delle mappe di pericolosità e delle mappe del rischio entro il 22 Giugno 2013;
- Ultimazione e pubblicazione dei Piani di Gestione del Rischio Alluvione entro il 22 Giugno 2015;
- Successivi aggiornamenti (2019,2021).

Il Territorio di competenza dell'Autorità di Bacino della Regione Puglia è individuato come Component Authority ITADBR161.

Il Piano di Gestione del Rischio Alluvioni (PGRA), ai sensi dell'Art. 7 comma 3 del D.Lgs. 49/2010, si compone di due parti tra loro integrate, rappresentando l'opportunità concreta per ricompattare il sistema della difesa del suolo, integrando ed armonizzando gli aspetti della pianificazione territoriale con quelli della protezione civile, sia in area vasta che a scala comunale:

- PIANIFICAZIONE delle azioni di mitigazione del rischio, di competenza delle Autorità di Bacino Distrettuali;
- SISTEMA DI ALLERTAMENTO, nazionale, statale e regionale, per il rischio idraulico ai fini di protezione civile, di competenza delle regioni, in coordinamento tra loro, nonché con il Dipartimento Nazionale della Protezione Civile.

All'interno del Piano di Gestione del Rischio Alluvioni è inoltre prevista l'integrazione degli obiettivi della 2007/60/CE con quelli ambientali e di tutela della Risorsa Idrica della Direttiva Quadro delle Acque 2007/60/CE.

L'Autorità di Bacino della Puglia è istituita con Legge Regionale 9 dicembre 2002 n. 19, in attuazione della Legge 18 maggio 1989, n. 183 e successive modificazioni e secondo la previsione dell'articolo 2, comma 1, della legge 3 agosto 1998, n. 267, ed ha competenza sia sui sistemi idrografici regionali, così come definiti dalla delibera del Consiglio regionale n. 109 del 18 dicembre 1991, sia sul bacino idrografico interregionale dell'Ofanto, per effetto delle intese sottoscritte con le Regioni Basilicata e Campania, approvate dal Consiglio regionale con provvedimento n. 110 del 18 dicembre 1991.

L'Autorità di Bacino, anche per le finalità di cui alle intese interregionali, ispira la propria azione ai principi della leale cooperazione con le regioni limitrofe e con gli enti locali operanti sul territorio, agisce in conformità agli obiettivi della legge 183/1989 e in particolare persegue il governo unitario e integrato dei bacini idrografici e delle risorse a essi collegate, indirizza, coordina e controlla le attività conoscitive di pianificazione, di programmazione e di attuazione.



Figura 2.20: PTA -Aree di vincolo d'uso degli acquiferi

L'Autorità di Bacino della Puglia risulta avere una superficie di competenza di 19800 Km<sup>2</sup>.

Nell'ambito dell'attuazione degli adempimenti di cui agli art. 5 e 6 (rispettivamente capo II e III) del D.Lgs. 49/2010, coordinata a livello di Distretto Idrografico dell'Appennino Meridionale dall'AdB Nazionale Liri-Garigliano e Volturno, l'AdB Puglia ha predisposto le Mappe della pericolosità e del rischio di alluvioni sul

territorio di propria competenza, secondo le linee guida contenute nel documento “Indirizzi Operativi per l’attuazione della direttiva 2007/60/CE relativa alla valutazione ed alla gestione dei rischi da alluvioni con riferimento alla predisposizione delle mappe della pericolosità e del rischio di alluvioni”, redatto dal Ministero dell’Ambiente e della Tutela del Territorio e del Mare (MATTM), in collaborazione con Autorità di Bacino Nazionali, Dipartimento di Protezione Civile ed ISPRA.

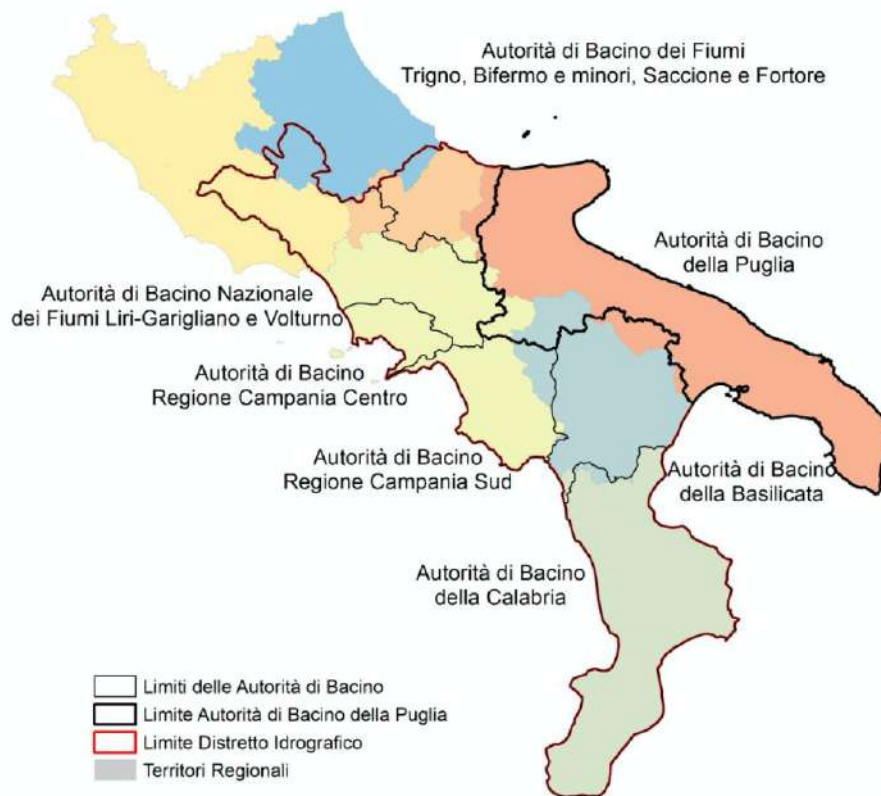
Se ne riporta di seguito uno stralcio.



Figura 2.21: PGRA – Pericolosità Idraulica

Le Mappe della Pericolosità (art. 6 co.2 e 3) contengono la perimetrazione delle aree geografiche che potrebbero essere interessate da alluvioni, indicando:

- Estensione dell’inondazione;
- Altezza idrica o livello;
- Caratteristiche del deflusso (velocità e portata).

Nello specifico, le Mappe della pericolosità contengono le perimetrazioni delle aree a pericolosità idraulica del Piano di Assetto Idrogeologico (PAI), vigenti alla data 11/06/2013, nonché le aree a pericolosità idraulica in via di approvazione ai sensi degli artt. 24 e 25 delle NTA del PAI e le fasce fluviali individuate secondo i criteri contenuti nella documentazione tecnica di accompagnamento. Le aree a pericolosità idraulica del PAI derivano da un’attività di costante aggiornamento delle perimetrazioni, a partire dalle date di adozione e approvazione, rispettivamente 15/12/2004 e 30/11/2005. La pericolosità idraulica è classificata in. Funzione della probabilità di accadimento:

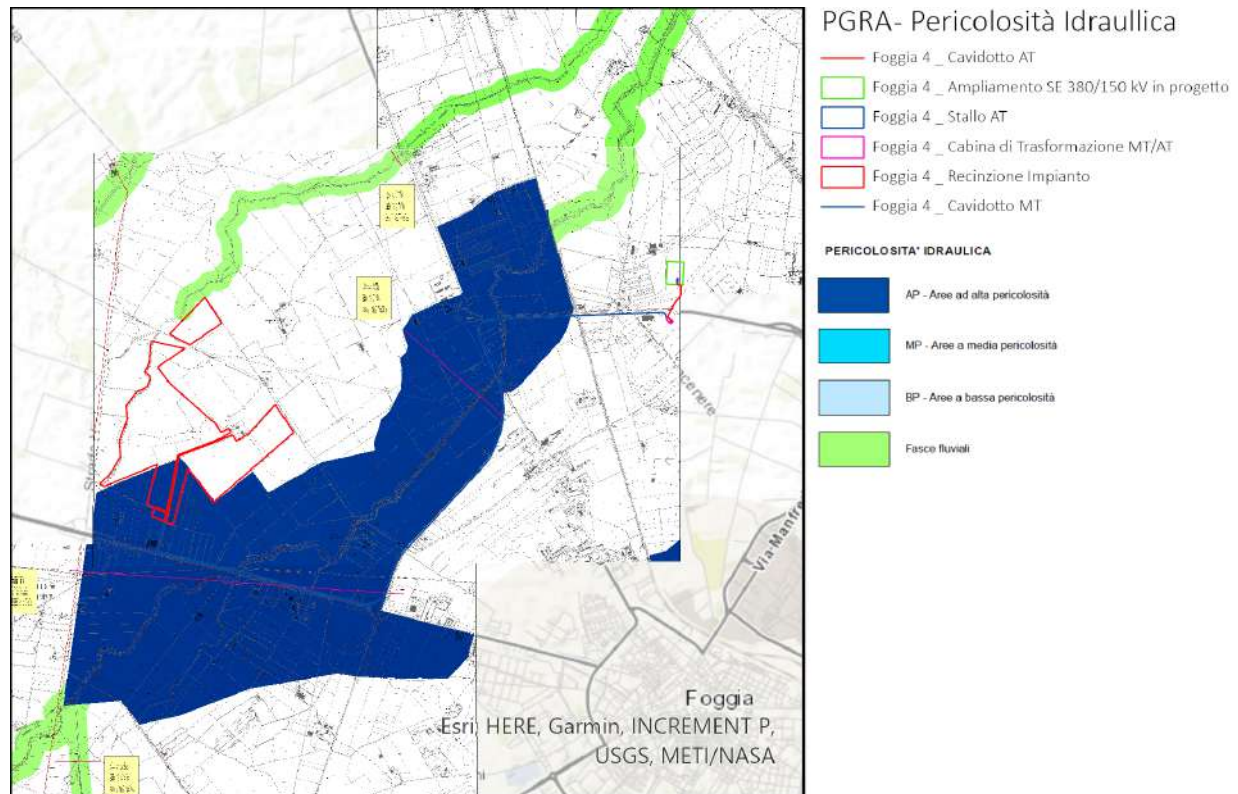
- Alta, tempo di ritorno di 30 anni;
- Media, tempo di ritorno 200 anni;
- Bassa, tempo di ritorno di 500 anni.

Alle perimetrazioni di natura prevalentemente storico/morfologica, vigenti all’approvazione del PAI, sono state aggiunte perimetrazioni definite mediante studi idrologico – idraulici con procedure di revisione e

aggiornamento in quelle aree in cui le analisi si sono rese necessarie, sottese ai bacini idrografici di area contribuyente variabile.

La definizione e condivisione degli obiettivi del Piano assume fondamentale importanza ai fini della gestione efficace, efficiente ed ecosostenibile del rischio di alluvioni. Sulla base degli obiettivi può essere infatti avviata la progettazione di percorsi di pianificazione coerenti, conformi alla normativa vigente e specificatamente ideati per il territorio di riferimento. Gli obiettivi specifici, stabiliti a scala distrettuale, devono concorrere alla riduzione delle conseguenze negative delle alluvioni sui seguenti recettori: salute umana, ambiente, patrimonio culturale ed attività economiche.



Figura 2.22: PGRA – Modello Sorgente – percorso – dettaglio

Gli obiettivi specifici sono suddivisi secondo i recettori, nel rispetto della normativa vigente e sulla base sia delle esperienze internazionali che degli indirizzi operativi per la redazione del PGRA dettati dalla Comunità Europea nel documento "Guidance for Reporting under the Floods Directive (2007/60/CE) n.29 del 14 ottobre 2013. La scelta degli obiettivi è stata effettuata anche al fine di poter associare a ciascuno di essi un indicatore di risultato ed il relativo target. In questo modo è possibile misurare il grado di raggiungimento sia degli obiettivi specifici che dell'obiettivo dettato dalla Direttiva Alluvioni.

Tabella 2.6: Obiettivi Specifici del PGRA

RECETTORE	OBIETTIVI SPECIFICI
Salute Umana	Riduzione del rischio per la salute umana
	Riduzione del rischio per la vita umana
	Riduzione del rischio per le strutture che assicurano i servizi per le utenze domestiche e non domestiche: ospedali, acquedotti e reti elettriche
Beni Culturali	Salvaguardia delle caratteristiche paesaggistiche
	Riduzione del rischio per i beni culturali
Ambiente	Raggiungimento del buono stato ecologico per i corpi idrici
	Riduzione dei rischi di contaminazione con specifico riferimento ai corpi idrici a specifica destinazione (idropotabile)
	Tutela dello stato quali – quantitativo degli ecosistemi
Attività Economiche	Riduzione del rischio per le infrastrutture di trasporto
	Riduzione del rischio per gli impianti tecnologici
	Riduzione del rischio per le aree agricole

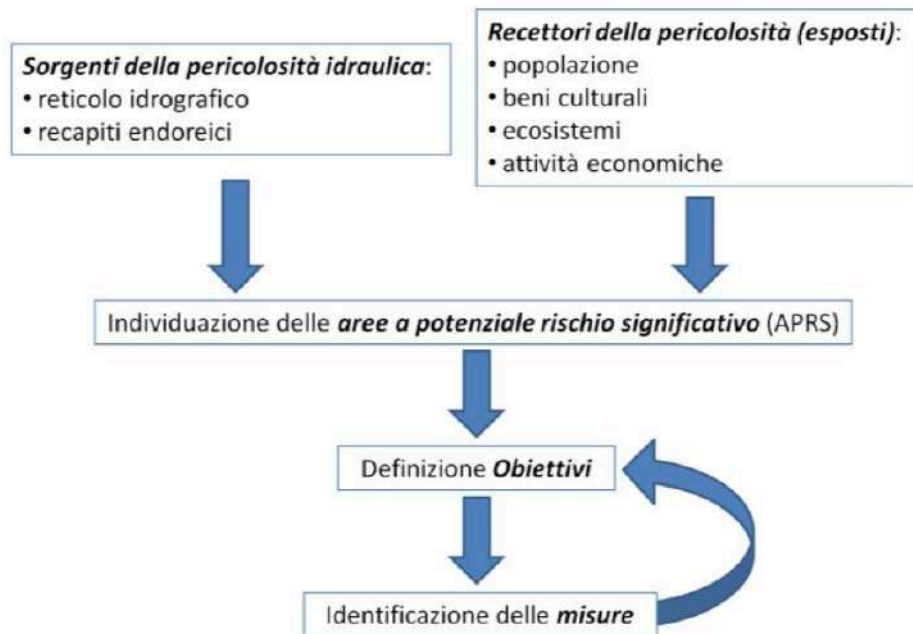
Le attività del Piano di Gestione delle Alluvioni, così come si evince dall'art. 7 del D.Lgs. 49/2010, riguardano tutti gli aspetti della gestione del rischio di alluvioni, in particolare la prevenzione, la protezione e la preparazione, comprese le previsioni di alluvione e il sistema di allertamento nazionale e tengono conto delle caratteristiche del bacino idrografico o del sottobacino interessato, facendo salvi gli strumenti di pianificazione già predisposti nell'ambito della pianificazione di bacino in attuazione della normativa previgente. Tale piano si configura dunque come un piano strategico, che prevede la concertazione tra tutti i soggetti coinvolti (Enti territorialmente competenti, portatori di interesse, cittadini) per il raggiungimento degli obiettivi prioritari e delle misure di intervento.

Per quanto riguarda il progetto in esame è stata redatta apposita relazione idraulica.

Inoltre, si precisa che nella variante del P.A.I approvata con il Decreto del Presidente del Consiglio dei Ministri del 19 giugno 2019 - G.U. n. 194 del 20 Agosto 2019, l'area indicata ad Alta Pericolosità Idraulica è stata ripermetrata e non risulta più oggetto di vincolo. Per un approfondimento di rimanda al capitolo 2.2.5.4.

### 2.2.5.3 Piano di Tutela delle Acque

Il Piano di Tutela delle Acque della Regione Puglia è stato approvato con D.C.R. 230/2009 e rappresenta lo strumento per il raggiungimento degli obiettivi di qualità ambientale per i corpi idrici significativi superficiali e sotterranei e gli obiettivi di qualità per specifica destinazione, nonché della tutela qualitativa e quantitativa del sistema idrico. Esso contiene:

- I risultati dell'attività conoscitiva;
- L'individuazione degli obiettivi di qualità ambientale per specifica destinazione;
- L'elenco dei corpi idrici a specifica destinazione e delle aree richiedenti specifiche misure di prevenzione dall'inquinamento e di risanamento;
- Le misure di tutela qualitative e quantitative tra loro integrate e coordinate per bacino idrografico;

- L'indicazione della cadenza temporale degli interventi e delle relative priorità;
- Il programma di verifica dell'efficacia degli interventi previsti;
- Gli interventi di bonifica dei corpi idrici;
- L'analisi economica; e le misure previste al fine di dare attuazione al recupero dei costi dei servizi idrici;
- Le risorse finanziarie previste a legislazione vigente.

Lo strumento essenziale contenuto all'interno del Piano di Tutela delle Acque è il monitoraggio. È distinto in due tipi fondamentali, il primo in fase conoscitiva o di sorveglianza, il secondo in fase di regime operativo. Il primo ha il compito di valutare lo stato dei corpi idrici fornendo indicazioni per progettare i piani di monitoraggio e per adottare le misure di tutela e miglioramento dello stato qualitativo.

Il monitoraggio operativo viene operato nella fase a regime del Piano, con lo scopo di verificare l'avvicinamento dello stato dei corpi idrici allo stato di qualità obiettivo, in seguito all'attuazione delle misure di tutela. Viene applicato inoltre un terzo strumento di monitoraggio, definito monitoraggio di indagine, si applica unicamente alle acque superficiali quando sono conosciute le cause del mancato raggiungimento degli obiettivi ambientali o del superamento degli standard di qualità chimica, in sostituzione del monitoraggio operativo.

L'individuazione dei bacini idrografici ha portato al riconoscimento di 227 bacini principali, di cui 153 direttamente affluenti nel Mar Adriatico, 23 affluenti nel mar Ionio, 13 afferenti al Lago di Lesina, 10 al Lago di Varano e 28 endoreici.

I bacini di maggiore importanza risultano essere gli interregionali dei fiumi Fortore, Ofanto e Bradano, che interessano solo parzialmente la regione Puglia. Tra i bacini regionali assumono rilievo quelli del Candelaro, del Cervaro e del Carapelle, ricadenti nella provincia di Foggia, in quanto risultano essere gli unici per i quali le condizioni geomorfologiche consentono l'esistenza di corsi d'acqua.





Figura 2.23: PTA -Individuazione dei bacini idrografici nella Provincia di Foggia

Il sito oggetto del seguente Studio di Impatto Ambientale è localizzato nel Bacino del Candelaro.

La Regione Puglia, in virtù della natura calcarea dei terreni, che interessano gran parte del territorio regionale, è interessata dalla presenza di corsi d'acqua solo nell'area della provincia di Foggia. I corsi d'acqua, caratterizzati da regime torrentizio, ricadono nei Bacini interregionali dei fiumi Saccione, Fortore e Ofanto e nei Bacini Regionali dei torrenti Candelaro, Cervaro e Carapelle.

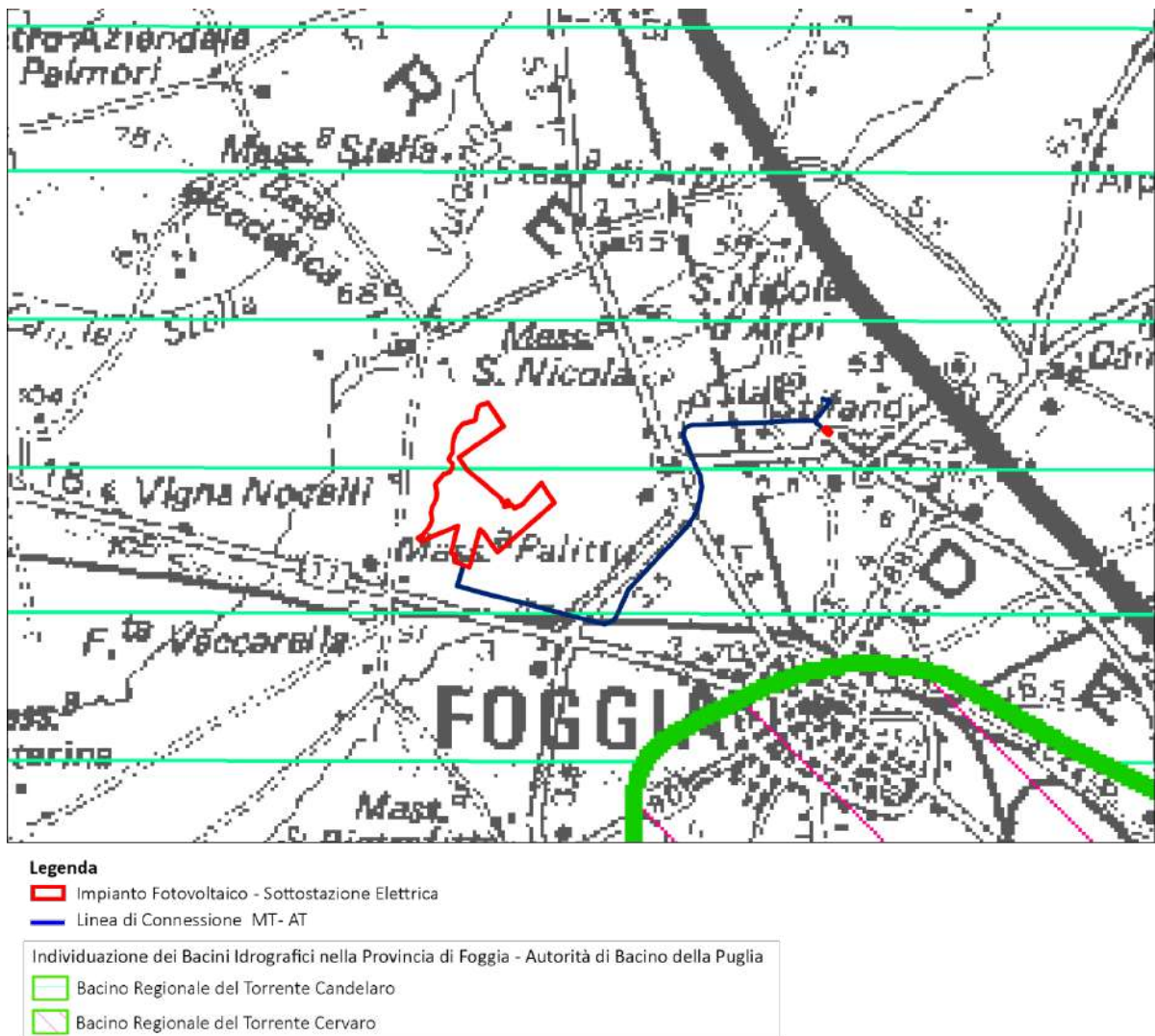

Figura 2.24: PTA -Individuazione dei corpi idrici superficiali

Il sito oggetto del seguente Studio di Impatto Ambientale è localizzato a circa 600 metri di distanza dal Torrente Celone e a circa 1400 m dal Torrente Vulgano.

In riferimento ai corpi idrici superficiali, vengono individuati come significati:

- Tutti i corsi d'acqua naturale di primo ordine il cui bacino imbrifero abbia superficie maggiore a 200 Km<sup>2</sup>;
- Tutti i corsi d'acqua naturale di secondo ordine o superiore il cui bacino imbrifero abbia una superficie maggiore a 400 Km<sup>2</sup>;
- I laghi aventi superficie dello specchio d'acqua pari a 0,5 Km<sup>2</sup> o superiore;
- Le acque marine costiere comprese entro la distanza di 3000 m dalla costa e comunque entro la batimetrica di 50 m;
- Le acque delle lagune, dei laghi salmastri e degli stagni costieri;
- I canali artificiali che restituiscono almeno in parte le proprie acque in corpi idrici naturali superficiali e aventi portata di esercizio di almeno 3m<sup>3</sup> al secondo;
- I laghi artificiali aventi superficie dello specchio liquido pari almeno a 1 Km<sup>2</sup>, o un volume di invaso pari almeno a 5 miliardi di m<sup>3</sup>, nel periodo di massimo invaso.

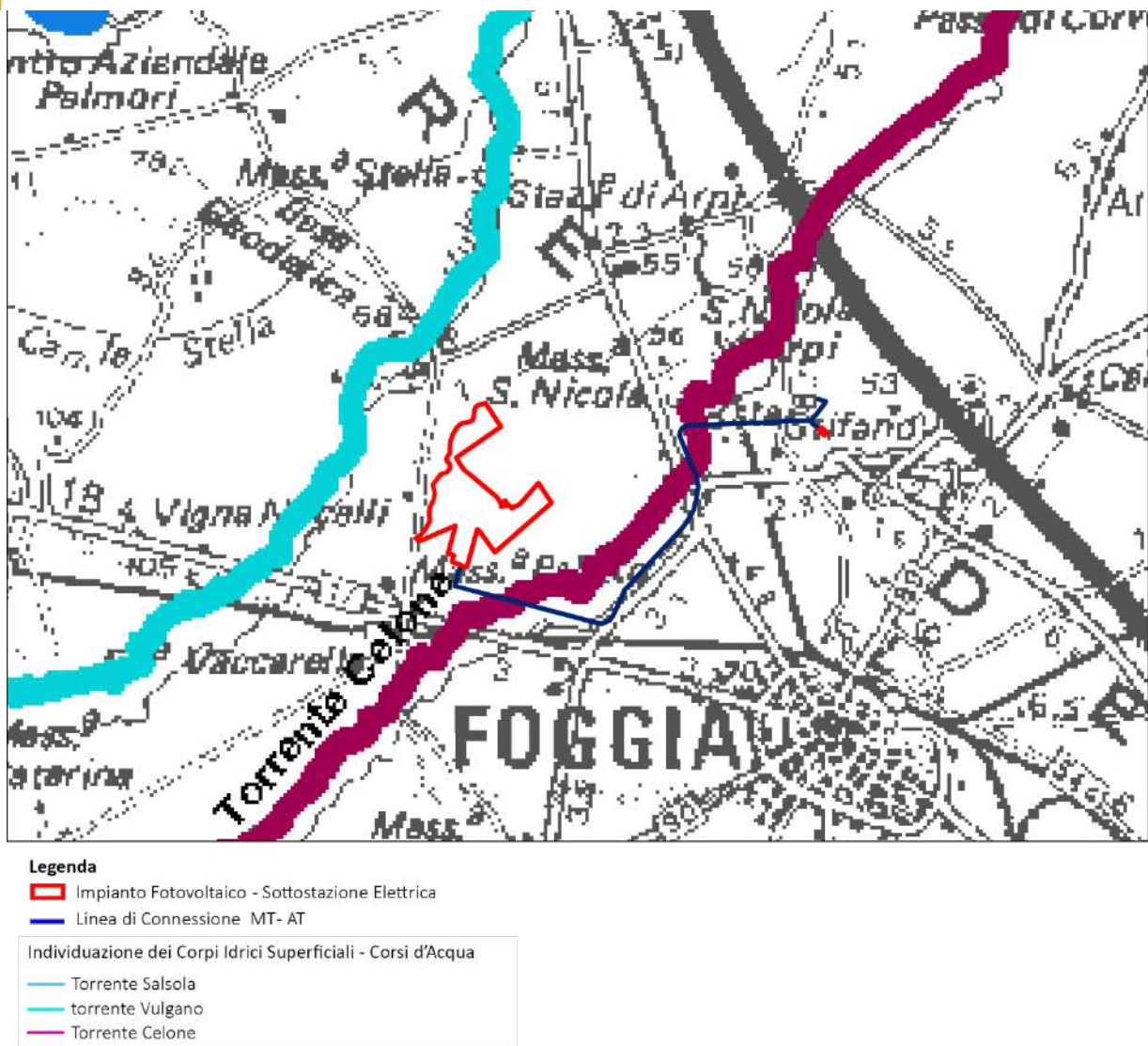

Figura 2.25: PTA -Individuazione dei corpi idrici superficiali significativi

Il Piano di Tutela delle Acque divide le acque sotterranee in relazione al grado di permeabilità definendo gli acquiferi permeabili per fessurazione e/o carsismo; e gli acquiferi permeabili per porosità.

L'acquifero superficiale della Piana del tavoliere di Foggia rientra nel gruppo degli acquiferi permeabili per porosità, inoltre nel tavoliere sono riconoscibili tre acquiferi superficiali per porosità:

- L'acquifero superficiale, circolante nei depositi sabbioso-conglomeratici marini ed alluvionali pleistocenici;
- L'acquifero profondo, circolante in profondità nei calcari mesozoici nel basamento carbonatico mesozoico, permeabile per fessurazione e carsismo;
- Orizzonti acquiferi intermedi, interposti tra gli acquiferi sopracitati che si rinvencono nelle lenti sabbiose ardesiane contenute all'interno delle argille del ciclo sedimentario plio – pleistocenico;

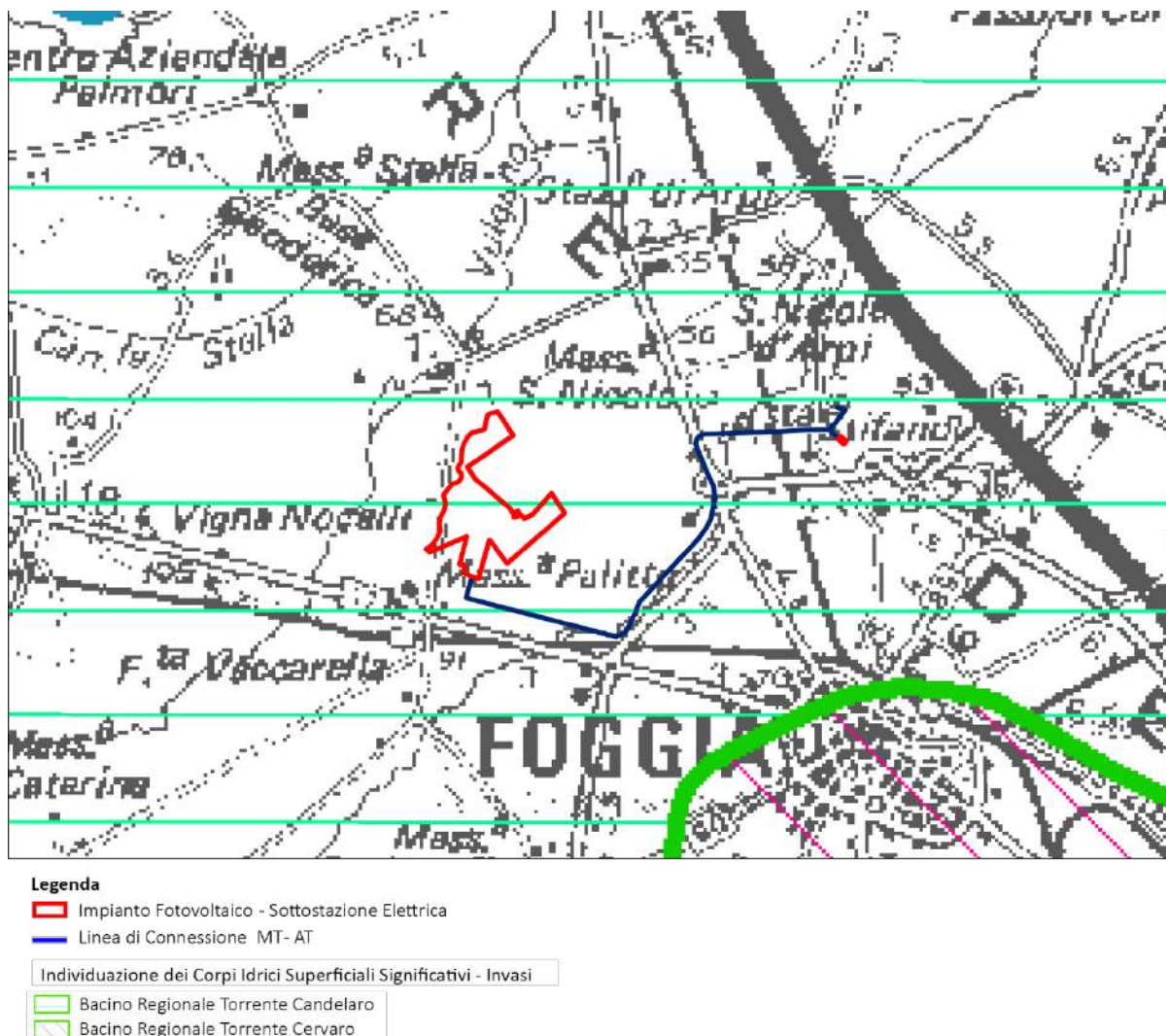
In riferimento agli acquiferi sotterranei vengono individuati come significativi:

- Gli accumuli d'acqua nel sottosuolo permeanti la matrice rocciosa, posti al di sotto del livello di saturazione permanente;
- Le manifestazioni sorgentizie, concentrate o diffuse in quanto affioramenti della circolazione idrica sotterranea.

È da ritenersi significativo l'esteso acquifero del Tavoliere di Foggia, esso risulta essere inoltre intensamente sfruttato ed in condizioni di forte stress idrologico.



Figura 2.26: PTA -Individuazione degli acquiferi sotterranei

Il Piano di Tutela delle Acque definisce inoltre le zone di protezione speciale e le aree di salvaguardia. Le zone di protezione della risorsa idrica sotterranea sono rappresentate da aree di ricarica, emergenze naturali della falda e aree di riserva.

Le aree di protezione speciale vengono definite attraverso i caratteri del territorio e le condizioni idrogeologiche e vengono quindi codificate come A, B, C e D.

Le aree A vengono definite su aree di prevalente ricarica, inglobando dei sistemi carsici complessi e risultano avere bilancio idrogeologico positivo. Sono tipicamente aree a bassa antropizzazione e sono caratterizzate da uno del suolo non eccessive. Le zone A tutelano la difesa e la ricostituzione degli equilibri idraulici e idrogeologici, superficiali e sotterranei, in queste zone è divieto:

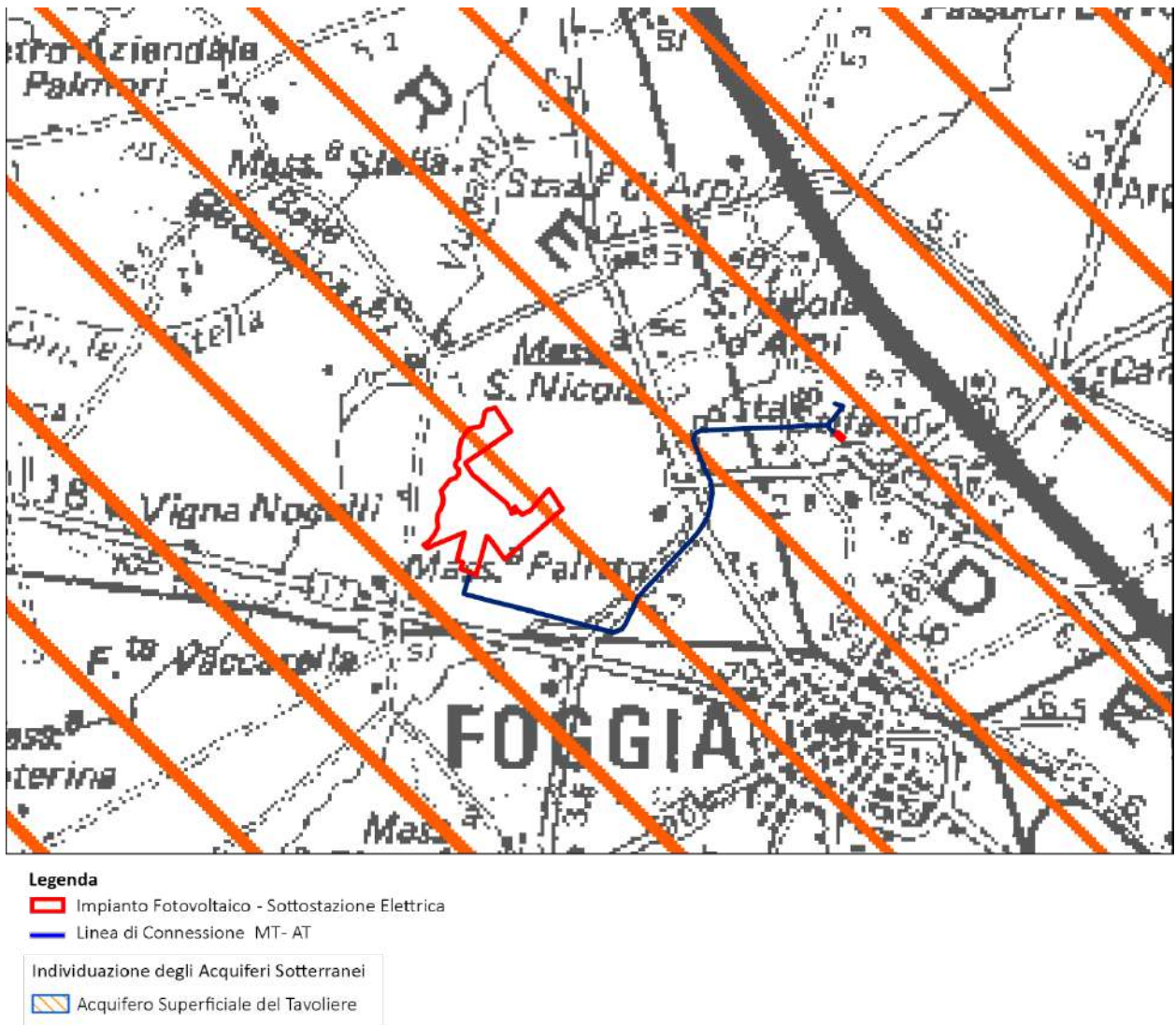
- La realizzazione di opere che comportino la modificazione del regime naturale delle acque, fatte salve le opere necessarie alla difesa del suolo e alla sicurezza della popolazione;
- L'apertura e l'esercizio di nuove discariche per rifiuti solidi urbani;
- Spandimento di fanghi e compost;

- La realizzazione di impianti e di opere tecnologiche che alterino la morfologia del suolo e del paesaggio carsico;
- La trasformazione dei terreni coperti da vegetazione spontanea, in particolare mediante interventi di dissodamento e scarificazione del suolo e frantumazione meccanica delle rocce calcaree;
- La trasformazione e la manomissione delle manifestazioni carsiche di superficie;
- L'apertura di impianti per allevamenti intensivi ed impianti di stoccaggio agricolo, così come definiti dalla normativa vigente, nazionale e comunitaria;
- Captazione, adduzioni idriche, derivazioni, nuovi depuratori;
- I cambiamenti dell'uso del suolo, fatta eccezione per l'attivazione di opportuni programmi di riconversione verso metodi di coltivazione biologica.

Viene predisposta la tipizzazione ZPSI (zona di protezione speciale idrogeologica) con adozione dei relativi criteri di salvaguardia.

Le zone B presentano condizioni di bilancio positive, con presenza di pressioni antropiche dovute perlopiù allo sviluppo dell'attività agricola, produttiva e infrastrutturale.

Nelle zone B devono essere assicurati la difesa e la ricostruzione degli equilibri idraulici e idrogeologici, di deflusso e di ricarica, in queste zone è divieto:

- La realizzazione di opere che comportino la modificazione del regime naturale delle acque, fatte salve le opere necessarie alla difesa del suolo e alla sicurezza delle popolazioni;
- Spandimento di fanghi e compost;
- Cambiamenti dell'uso del suolo, fatta eccezione per l'attivazione di opportuni programmi di riconversione verso metodi di coltivazione biologica o applicando criteri selettivi di buona pratica agricola;
- Cambiamenti dell'uso del suolo;
- Utilizzo di fitofarmaci e pesticidi per le colture in atto;
- Apertura ed esercizio di nuove discariche per rifiuti solidi non inserite nel Piano Regionale dei Rifiuti.

Per le zone C e D l'obiettivo è quello di preservare lo stato di qualità dell'acquifero sotterraneo con una forte limitazione nella concessione di nuove opere di derivazione.

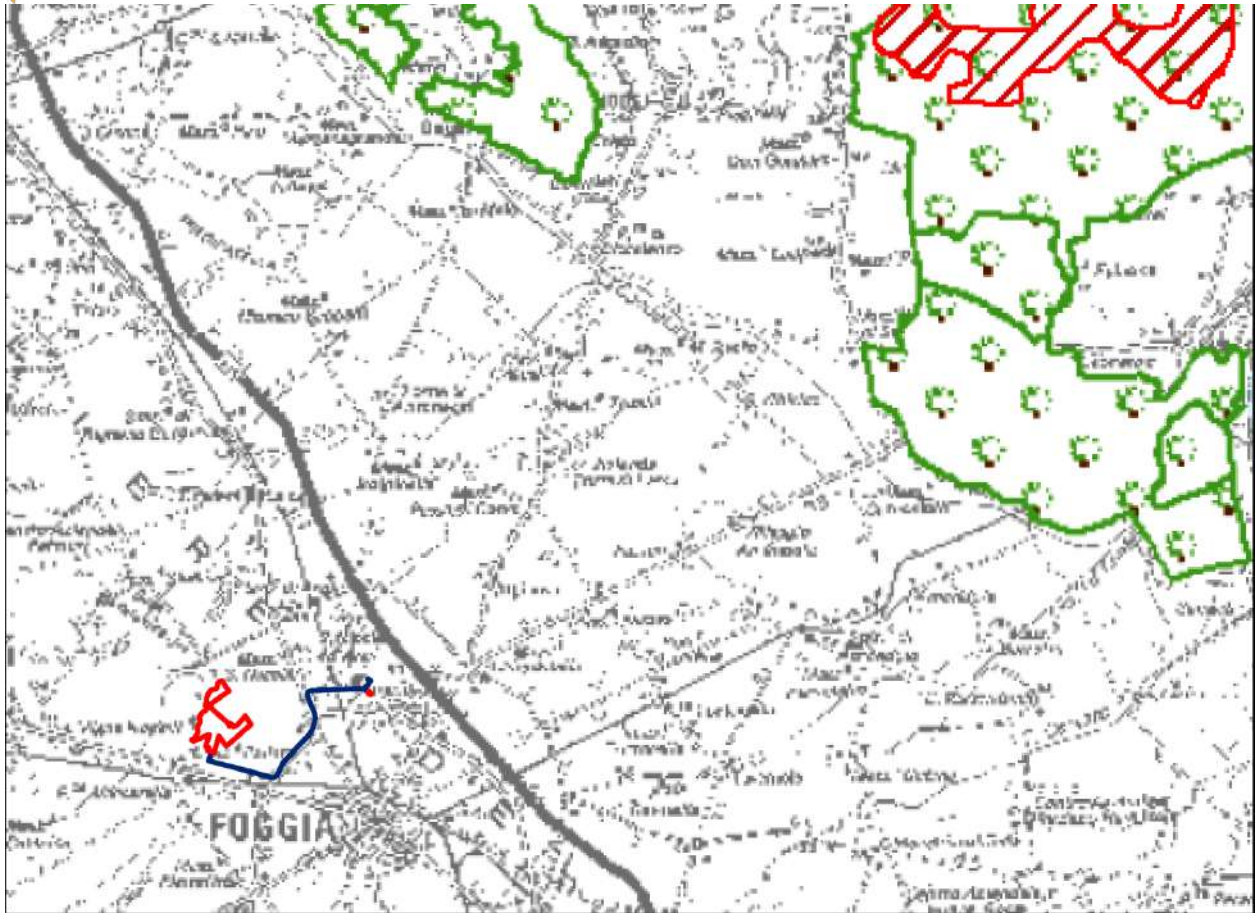

**Legenda**

- Impianto Fotovoltaico - Sottostazione Elettrica
- Linea di Connessione MT- AT

**Zone di Protezione Speciale Ecologica**

- Zone di Protezione Speciale Ecologica A
- Zone di Protezione Speciale Ecologica B
- Zone di Protezione Speciale Ecologica C
- Zone di Protezione Speciale Ecologica D
- Limiti del Parco del Gargano
- Limiti del Parco dell'Alta Murgia
- Pozzi di approvvigionamento potabile- AQP

Figura 2.27: PTA -Zone di protezione speciale idrogeologica



Figura 2.28: PTA -Aree di vincolo d'uso degli acquiferi

Il sito oggetto del seguente Studio di Impatto Ambientale risulta escluso da zone di protezione speciale e da aree di tutela e salvaguardia. Per quanto riguarda la linea di connessione si evidenzia la presenza di una “Area di tutela quantitativa”, cioè di un’area sottoposta a stress per eccesso di prelievo. Nelle aree di Tutela Quantitativa è sospeso il rilascio di nuove concessioni per usi irrigui. La realizzazione della linea di connessione e della sottostazione non avrà ripercussioni su queste aree, considerato tutto ciò l’intervento risulta compatibile con gli obiettivi del Piano.

#### 2.2.5.4 Piano Stralcio di Bacino per l’Assetto Idrogeologico

Il Piano di Bacino per l’Assetto Idrologico dell’Autorità di Bacino della Puglia (PAI) è finalizzato al miglioramento delle condizioni di regime idraulico e della stabilità geomorfologica necessaria a ridurre gli attuali livelli di pericolosità e a consentire uno sviluppo sostenibile del territorio nel rispetto degli assetti naturali, della loro tendenza evolutiva e delle potenzialità d’uso.

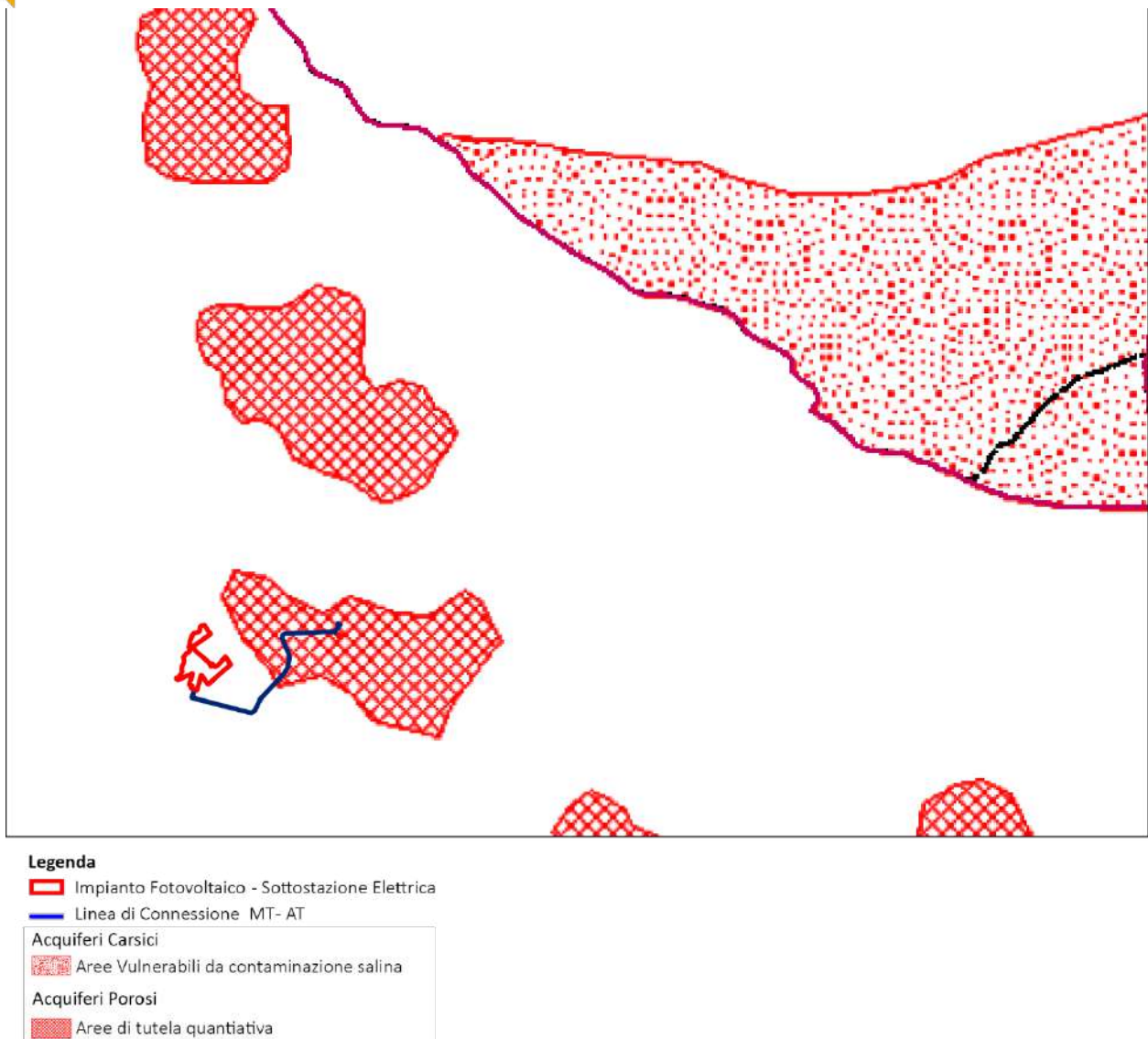
Il PAI costituisce Piano di Stralcio del Piano di Bacino, ai sensi dell’articolo 17 comma & ter della Legge 18 maggio 1989, n. 183, ha valore di piano territoriale di settore ed è lo strumento conoscitivo, normativo e tecnico – operativo mediante il quale sono pianificate e programmate le azioni e le norme d’uso

finalizzate alla conservazione, alla difesa e alla valorizzazione del suolo ricadente nel territorio di competenza dell'Autorità di Bacino della Puglia.

Le finalità del Piano sono realizzate mediante:

- La definizione del quadro della pericolosità idrogeologica in relazione ai fenomeni di esondazione e di dissesto dei versanti;
- La definizione degli interventi per la disciplina, il controllo, la salvaguardia, la regolarizzazione dei corsi d'acqua e la sistemazione dei versanti e delle aree instabili a protezione degli abitati e delle infrastrutture, indirizzando l'uso di modalità di intervento che privilegino la valorizzazione ed il recupero delle caratteristiche naturali del territorio;
- L'individuazione, la salvaguardia e la valorizzazione delle aree di pertinenza fluviale;
- La manutenzione, il completamento e l'integrazione dei sistemi di protezione esistenti;
- La definizione degli interventi per la protezione dei corsi d'acqua;
- La definizione di nuovi sistemi di protezione e difesa idrogeologica, ad integrazione di quelli esistenti, con funzioni di controllo dell'evoluzione dei fenomeni di dissesto e di esondazione, in relazione al livello di riduzione del rischio da conseguire.

Il PAI trova applicazione nei territori su cui ha competenza l'Autorità di Bacino della Puglia, definiti secondo le indicazioni contenute nella Legge 183/89 e nelle delibere del Consiglio regionale n. 109 del 18 dicembre 1991 e n. 110 del 18 dicembre 1991 in cui si stabilisce apposita intesa con le Regioni Basilicata e Campania per il governo sul bacino idrografico interregionale del fiume Ofanto e dalla Legge Regionale n. 12 del 20/04/2001 riguardante l'intesa raggiunta tra le Regioni Abruzzo, Campania, Molise e Puglia per l'istituzione dell'Autorità di Bacino dei fiumi Trigno, Biferno e minori, Saccione e Fortore.

Il Comune di Foggia appartiene oggi al Distretto Idrografico dell'Appennino Meridionale, la struttura operativa di livello territoriale di riferimento è l'Autorità di Bacino Distrettuale dell'Appennino Meridionale Sede Puglia (AdB DAM Puglia).

Di seguito si riporta uno stralcio della perimetrazione delle aree soggette a pericolosità idraulica secondo l'ultima Variante PAI approvata con il Decreto del Presidente del Consiglio dei Ministri del 19 giugno 2019 - G.U. n. 194 del 20 Agosto 2019 per il sito di progetto.





Figura 2.29: stralcio planimetrico approvazione di varianti al Piano di bacino stralcio assetto idrogeologico (PAI) - assetto idraulico territorio ex Autorità di bacino della Puglia pubblicato sulla gazzetta ufficiale del G.U. n. 194 del 20 agosto 2019

Nell'area di installazione dell'impianto fotovoltaico risultano presenti, approssimativamente la recinzione Nord-Ovest e per una striscia interna all'impianto delle Aree a Pericolosità Idraulica Media e Alta. La linea di connessione risulta essere interessata dalla presenza di Aree a Pericolosità Idraulica elevata, mentre la cabina di trasformazione risulta essere interessata dalla presenza di Aree a Pericolosità Idraulica Bassa.

Le Norme Tecniche di Attuazione all'Art. 7 "Interventi consentiti nelle aree ad Alta Pericolosità Idraulica (AP) citano che nelle aree ad alta probabilità di inondazione sono esclusivamente consentiti:

- Interventi di sistemazione idraulica approvati dall'autorità idraulica competente, previo parere favorevole dell'Autorità di Bacino sulla compatibilità degli interventi stessi con il PAI;
- Interventi di adeguamento e ristrutturazione della viabilità e della rete dei servizi pubblici e privati esistenti, purchè siano realizzati in condizioni di sicurezza idraulica in relazione alla natura dell'intervento e al contesto territoriale;
- Interventi necessari per la manutenzione di opere pubbliche o di interesse pubblico;
- Interventi di ampliamento e di ristrutturazione delle infrastrutture a rete pubbliche o di interesse pubblico esistenti, comprensive dei relativi manufatti di servizio, riferite a servizi essenziali e non delocalizzabili, nonché la realizzazione di nuove infrastrutture a rete pubbliche o di interesse pubblico, comprensive dei relativi manufatti di servizio, parimenti essenziali e non diversamente localizzabili, purchè risultino coerenti con gli obiettivi del presente Piano e con la pianificazione degli interventi di mitigazione. Il progetto preliminare di nuovi interventi infrastrutturali, che deve contenere tutti gli elementi atti a dimostrare il possesso delle caratteristiche sopra indicate anche nelle diverse soluzioni presentate, è sottoposto al parere vincolante dell'Autorità di Bacino.
- Interventi di demolizione senza ricostruzione, interventi di manutenzione ordinaria e straordinaria, di restauro e di risanamento conservativo, così come definiti alle lettere a), b) e c)

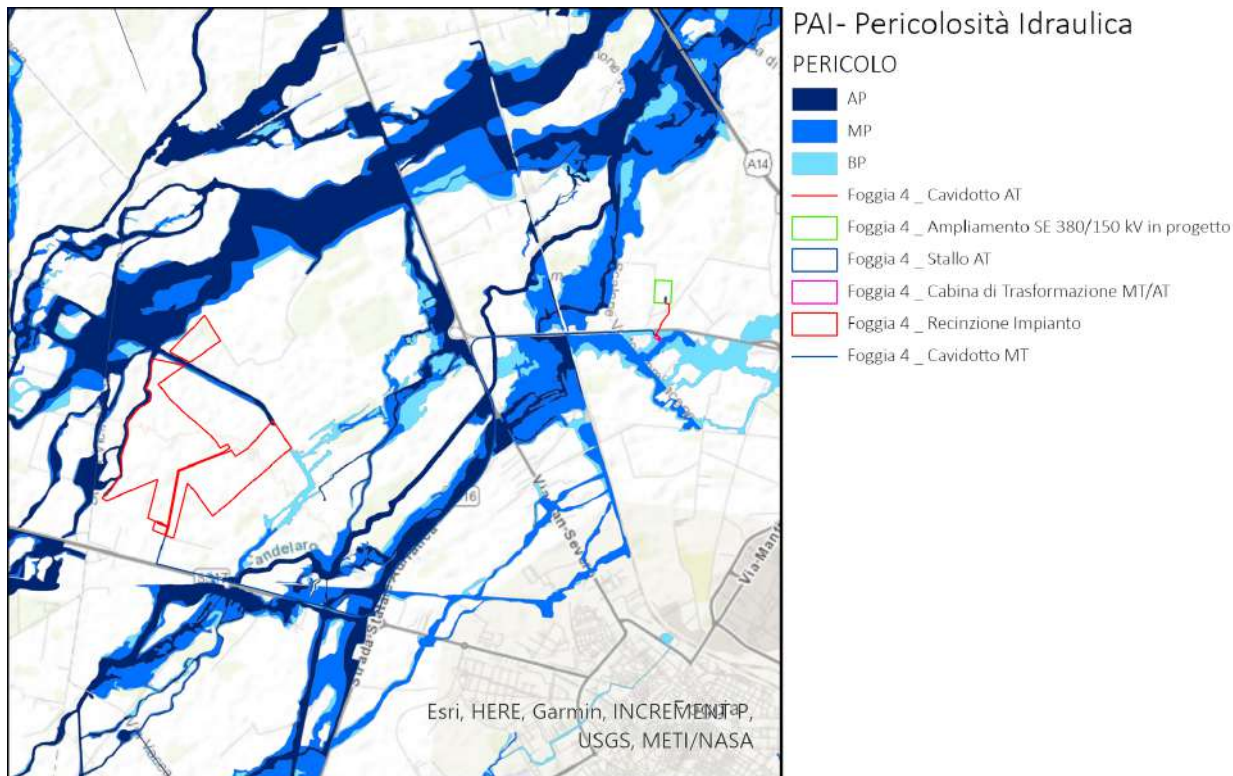
dell'art. 3 del D.P.R. n.380/2001 e s.m.i., a condizione che non concorrano ad incrementare il carico urbanistico;

- Adeguamenti necessari alla messa a norma delle strutture, degli edifici e degli impianti relativamente a quanto previsto in materia igienico - sanitaria, sismica, di sicurezza ed igiene sul lavoro, di superamento delle barriere architettoniche nonché gli interventi di riparazione di edifici danneggiati da eventi bellici e sismici;
- Ampliamenti volumetrici degli edifici esistenti esclusivamente finalizzati alla realizzazione di servizi igienici o ad adeguamenti igienico-sanitari, volumi tecnici, autorimesse pertinenziali, rialzamento del sottotetto al fine di renderlo abitabile o funzionale per gli edifici produttivi senza che si costituiscano nuove unità immobiliari, nonché manufatti che non siano qualificabili quali volumi edilizi, a condizione che non aumentino il livello di pericolosità nelle aree adiacenti;
- Realizzazione, a condizione che non aumentino il livello di pericolosità, di recinzioni, pertinenze, manufatti precari, interventi di sistemazione ambientale senza la creazione di volumetrie e/o superfici impermeabili, annessi agricoli purché indispensabili alla conduzione del fondo e con destinazione agricola vincolata;

Per tutti gli interventi precedentemente citati l'AdB richiede, in funzione della valutazione del rischio ad essi associato, la redazione di uno studio di compatibilità idrologica ed idraulica che ne analizzi compiutamente gli effetti sul regime idraulico a monte e a valle dell'area interessata.

L'Art. 8 *"Interventi consentiti nelle aree a Media Pericolosità Idraulica"* (MP) cita che nelle aree a media probabilità di inondazione sono esclusivamente consentiti:

- interventi di sistemazione idraulica approvati dall'autorità idraulica competente, previo parere favorevole dell'Autorità di Bacino sulla compatibilità degli interventi stessi con il PAI;
- Interventi di adeguamento e ristrutturazione della viabilità e della rete dei servizi pubblici e privati esistenti, purché siano realizzati in condizioni di sicurezza idraulica in relazione alla natura dell'intervento e al contesto territoriale;
- Interventi necessari per la manutenzione di opere pubbliche o di interesse pubblico;
- Interventi di ampliamento e di ristrutturazione delle infrastrutture a rete pubbliche o di interesse pubblico esistenti, comprensive dei relativi manufatti di servizio, riferite a servizi essenziali e non delocalizzabili, nonché la realizzazione di nuove infrastrutture a rete pubbliche o di interesse pubblico, comprensive dei relativi manufatti di servizio, parimenti essenziali e non diversamente localizzabili, purché risultino coerenti con gli obiettivi del presente Piano e con la pianificazione degli interventi di mitigazione. Il progetto preliminare di nuovi interventi infrastrutturali, che deve contenere tutti gli elementi atti a dimostrare il possesso delle caratteristiche sopra indicate anche nelle diverse soluzioni presentate, è sottoposto al parere vincolante dell'Autorità di Bacino;
- Interventi sugli edifici esistenti, finalizzati a ridurre la vulnerabilità e a migliorare la tutela della pubblica incolumità;
- Interventi di demolizione senza ricostruzione, interventi di manutenzione ordinaria e straordinaria, di restauro e di risanamento conservativo, così come definiti alle lettere a), b) e c) dell'art. 3 del D.P.R. n.380/2001 e s.m.i.;
- Adeguamenti necessari alla messa a norma delle strutture, degli edifici e degli impianti relativamente a quanto previsto in materia igienico - sanitaria, sismica, di sicurezza ed igiene sul lavoro, di superamento delle barriere architettoniche nonché gli interventi di riparazione di edifici danneggiati da eventi bellici e sismici;
- Ampliamenti volumetrici degli edifici esistenti esclusivamente finalizzati alla realizzazione di servizi igienici o ad adeguamenti igienico-sanitari, volumi tecnici, autorimesse pertinenziali, rialzamento del sottotetto al fine di renderlo abitabile o funzionale per gli edifici produttivi senza che si costituiscano nuove unità immobiliari, nonché manufatti che non siano qualificabili quali volumi edilizi, a condizione che non aumentino il livello di pericolosità nelle aree adiacenti;

- Realizzazione, a condizione che non aumentino il livello di pericolosità, di recinzioni, pertinenze, manufatti precari, interventi di sistemazione ambientale senza la creazione di volumetrie e/o superfici impermeabili, annessi agricoli purché indispensabili alla conduzione del fondo e con destinazione agricola vincolata;
- Interventi di ristrutturazione edilizia, così come definiti alla lett. d) dell'art. 3 del D.P.R. n.380/2001 e s.m.i., a condizione che non aumentino il livello di pericolosità nelle aree adiacenti;
- Ulteriori tipologie di intervento a condizione che venga garantita la preventiva o contestuale realizzazione delle opere di messa in sicurezza idraulica per eventi con tempo di ritorno di 200 anni, previo parere favorevole dell'autorità idraulica competente e dell'Autorità di Bacino sulla coerenza degli interventi di messa in sicurezza anche per ciò che concerne le aree adiacenti e comunque secondo quanto previsto agli artt. 5, 24, 25 e 26 in materia di aggiornamento dal PAI. In caso di contestualità, nei provvedimenti autorizzativi ovvero in atti unilaterali d'obbligo, ovvero in appositi accordi laddove le Amministrazioni competenti lo ritengano necessario, dovranno essere indicate le prescrizioni necessarie (procedure di adempimento, tempi, modalità, ecc.) nonché le condizioni che possano pregiudicare l'abitabilità o l'agibilità. Nelle more del completamento delle opere di mitigazione, dovrà essere comunque garantito il non aggravio della pericolosità in altre aree.

Per tutti gli interventi precedentemente citati l'AdB richiede, in funzione della valutazione del rischio ad essi associato, la redazione di uno studio di compatibilità idrologica ed idraulica che ne analizzi compiutamente gli effetti sul regime idraulico a monte e a valle dell'area interessata.

L'Art. 9 "*Interventi consentiti nelle aree a bassa pericolosità idraulica*" (BP) cita che nelle aree a bassa probabilità di inondazione sono consentiti tutti gli interventi previsti dagli strumenti di governo del territorio, purché siano realizzati in condizioni di sicurezza idraulica in relazione alla natura dell'intervento e al contesto territoriale.

Per tutti gli interventi precedentemente citati l'AdB richiede, in funzione della valutazione del rischio ad essi associato, la redazione di uno studio di compatibilità idrologica e idraulica che ne analizzi compiutamente gli effetti sul regime idraulico a monte e a valle dell'area interessata.

In tali aree, nel rispetto delle condizioni fissate dagli strumenti di governo del territorio, il PAI persegue l'obiettivo di integrare il livello di sicurezza alle popolazioni mediante la predisposizione prioritaria da parte degli enti competenti, ai sensi della Legge 225/92, di programmi di previsione e prevenzione.

L'intervento seguirà quanto previsto dalle NTA del PAI, si faccia riferimento a Relazione Idraulica allegata.

#### *2.2.5.5 Aree non idonee per le energie rinnovabili*

Il Regolamento Regionale 30 dicembre 2010, n. 24 Regolamento attuativo del Decreto del Ministero per lo Sviluppo Economico del 10 settembre 2010, "Linee Guida per l'autorizzazione degli impianti alimentati da fonti rinnovabili", recante la individuazione di aree e siti non idonei alla installazione di specifiche tipologie di impianti alimentati da fonti rinnovabili nel territorio della Regione Puglia".

Il regolamento ha per oggetto l'individuazione di aree e siti non idonei alla installazione di specifiche tipologie di impianti alimentati da fonti rinnovabili, come previsto dal Decreto del Ministero per lo Sviluppo Economico 10 settembre 2010, "Linee Guida per l'autorizzazione degli impianti alimentati da fonti rinnovabili".

Di seguito si riporta un estratto cartografico delle aree non idonee cartografate e riportate sul sito [www.sit.puglia.it](http://www.sit.puglia.it).



Figura 2.30: Individuazione delle aree non idonee, fonte [www.sit.puglia.it](http://www.sit.puglia.it)

Il sito oggetto di studio è localizzato in territorio agricolo caratterizzato dalla presenza di tratturi. Il Regolamento Regionale 30 dicembre 2010, n. 24 definisce un buffer di 100 m dal tratturo per la localizzazione di un impianto fotovoltaico. Come da stralcio riportato il Buffer della rete Tratturi sarà interessato solo dall'installazione della linea di connessione, così come la fascia di rispetto di 150 metri di fiumi, torrenti e corsi d'acqua.

Si evidenzia che la linea di connessione è interessata da aree a Media e Alta pericolosità Idraulica, si faccia riferimento a Relazione Idraulica allegata.

### 2.2.6 AREE PROTETTE

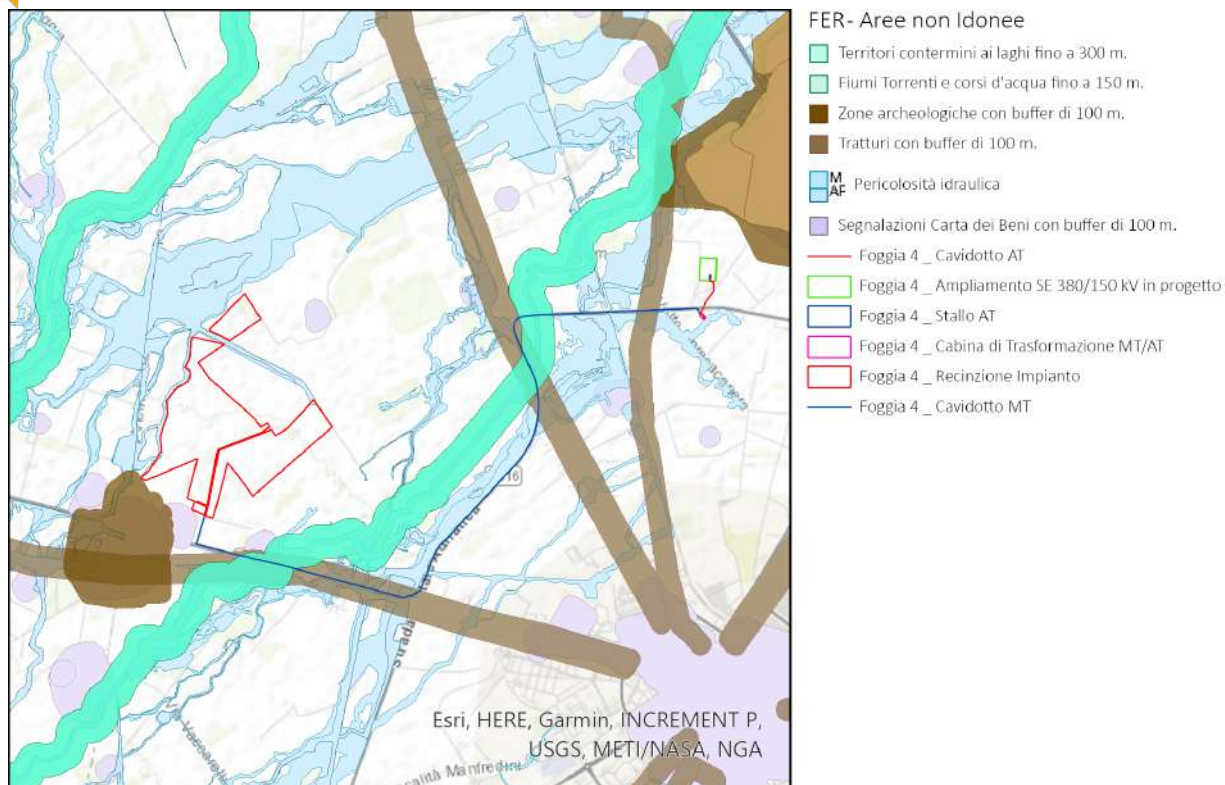
Nell'intorno dell'area di progetto non sono presenti aree tutelate. Le più vicine risultano:

- *Important Bird Area (IBA)* "Promontorio del Gargano e Zone Umide della Capitanata", dista 19,45 km (punto più prossimo) dall'area di progetto; "Monti della Daunia" dista 15,15 km (punto più prossimo) dall'area di progetto;
- *Zona a Protezione Speciale (ZPS)* IT9110039 "Promontorio del Gargano" e *Zona Speciale di Conservazione (ZSC)* IT9110008 "Valloni e Steppe Pedegarganiche" (i cui confini sono quasi coincidenti con la ZPS), distano 19,46 km (punto più prossimo) dall'area di progetto;
- *Zona Speciale di Conservazione (ZSC)* IT9110032 "Valle del Cervaro, Bosco dell'Incoronata", dista 12,9 km (punto più prossimo) dall'area di progetto;
- *Zona Speciale di Conservazione (ZSC)* IT9110003 "Monte Cornacchia - Bosco Faeto", dista 21,36 km (punto più prossimo) dall'area di progetto;
- *Parco Naturale Regionale* Bosco Incoronata, dista 12,15 km (punto più prossimo) dall'area di progetto;
- *Parco Nazionale del Gargano*, dista 24,37 km (punto più prossimo) dall'area di progetto.



Figura 2.31: Aree protette nell'intorno dell'area di progetto

### 2.2.6.1 Important Bird Areas (IBA)

Nate da un progetto di BirdLife International portato avanti in Italia da Lipu-BirdLife Italia, le IBA (Important Bird Areas) sono aree che rivestono un ruolo fondamentale per gli Uccelli selvatici. Per essere riconosciuto come IBA, un sito deve possedere almeno una delle seguenti caratteristiche:

- ospitare un numero rilevante di individui di una o più specie minacciate a livello globale;
- fare parte di una tipologia di aree importanti per la conservazione di particolari specie (come le zone umide o i pascoli aridi o le scogliere dove nidificano gli uccelli marini);
- essere una zona in cui si concentra un numero particolarmente alto di uccelli in migrazione.

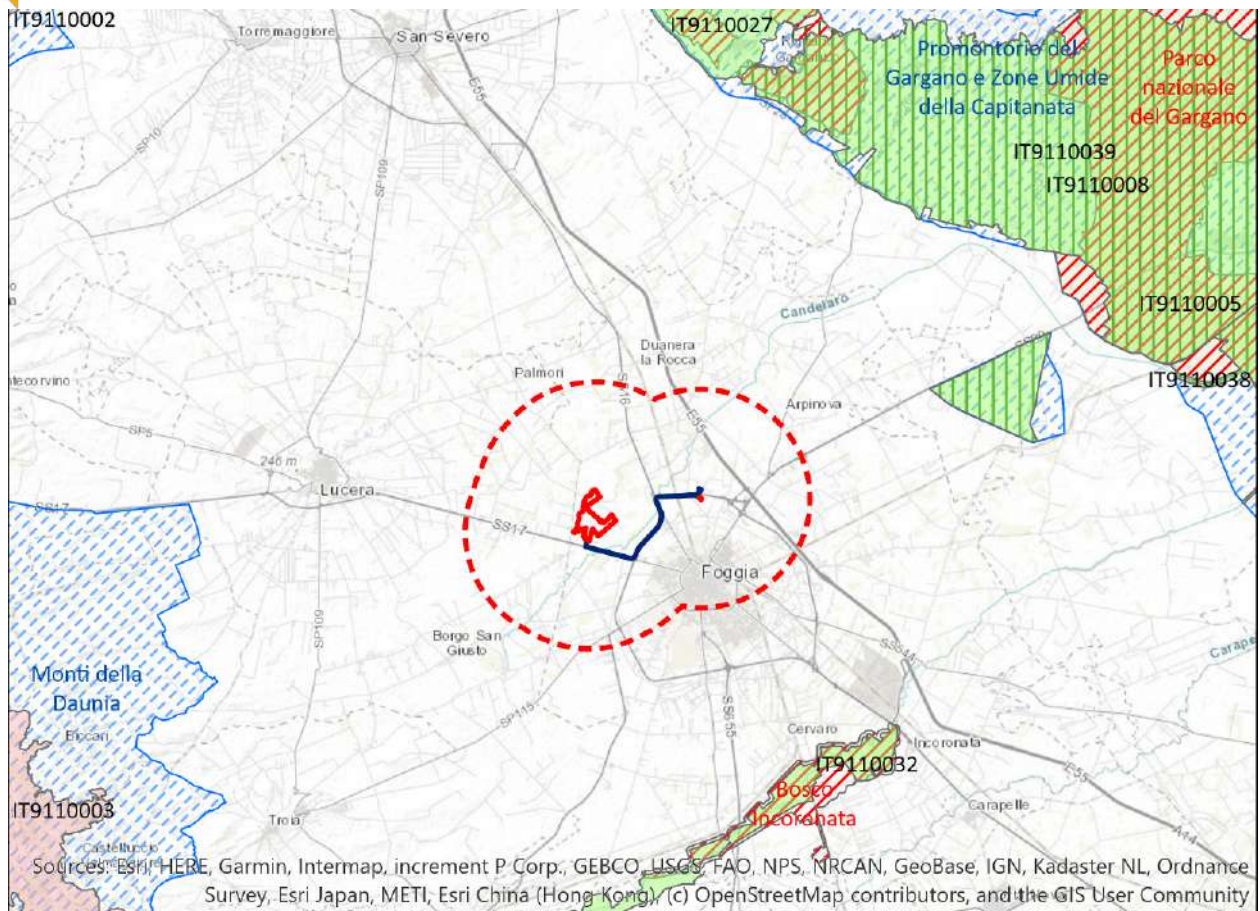
I criteri con cui vengono individuate le IBA sono scientifici, standardizzati e applicati a livello internazionale. Nell'ambito della Rete Natura 2000 le IBA vengono ad assumere un ruolo chiave, essendo coinvolte quale strumento tecnico fondamentale nell'istituzione delle ZPS, utilizzato anche nella valutazione dello stato di conservazione delle specie della Direttiva Uccelli, che gli Stati membri dell'Unione devono periodicamente aggiornare.

L'IBA n. 203 "Promontorio del Gargano e zone umide della Capitanata" comprende una superficie terrestre di 207.378 ha e una superficie marina di 35.503 ha. L'area comprende il promontorio del

Gargano e le adiacenti zone steppiche pedegarganiche. Lungo la costa sono presenti scogliere, dune, spiagge sabbiose, macchia di sclerofille sempreverdi, pinete e terreni agricoli. Fanno inoltre parte dell'area i laghi costieri di Lesina e di Varano, situati a nord del promontorio, e il complesso di zone umide di acqua dolce e salmastra lungo la costa adriatica a sud (Frattarolo, Daunia Risi, Carapelle, San Floriano, Saline di Margherita di Savoia, Foce Ofanto), comprese le aree agricole limitrofe più importanti per l'alimentazione e la sosta dell'avifauna. È inclusa nell'IBA anche l'area, disgiunta, della base aerea militare di Amendola, che rappresenta l'ultimo lembo ben conservato di steppa pedegarganica.

Le IBA non prevedono Piani di Gestione.

#### 2.2.6.2 Rete Natura 2000

La Rete Natura 2000 costituisce la più importante strategia d'intervento dell'Unione Europea per la tutela del territorio. Tenuto conto della necessità di attuare una politica più incisiva di salvaguardia degli habitat e delle specie di flora e fauna, si è voluto dar vita ad una Rete coerente di aree destinate alla conservazione della biodiversità del territorio dell'Unione Europea. I siti che compongono la Rete (Siti Natura 2000) sono rappresentati dai Siti d'Importanza Comunitaria (SIC) e dalle Zone di Protezione Speciale (ZPS).

I SIC e la Rete Natura 2000 sono definiti dalla Direttiva Habitat 92/43/CEE – art. 3, comma 1: “È costituita una rete ecologica europea coerente di Zone Speciali di Conservazione, denominata Natura 2000. Questa rete, formata dai siti in cui si trovano tipi di habitat naturali elencati nell'allegato I e habitat delle specie di cui all'allegato II, deve garantire il mantenimento ovvero, all'occorrenza, il ripristino, in uno stato di conservazione soddisfacente, dei tipi di habitat naturali e degli habitat delle specie interessati nella loro area di ripartizione naturale. La rete Natura 2000 comprende anche le zone di protezione speciale classificate dagli Stati membri a norma della direttiva 79/409/CEE”.

Le ZPS sono state previste dalla Direttiva Uccelli 79/409/CEE, oggi abrogata e sostituita dalla Direttiva 2009/147/CEE “concernente la conservazione degli uccelli selvatici”. Quest'ultima direttiva, all'art. 3, commi 1 e 2 riporta: “...gli Stati membri adottano le misure necessarie per preservare, mantenere o ristabilire, per tutte le specie di uccelli di cui all'art. 1, una varietà ed una superficie sufficienti di habitat.

SIC e ZPS sono definite dagli Stati membri (in Italia su proposta delle Regioni). Quando un SIC viene inserito ufficialmente nell'Elenco Comunitario lo Stato membro designa tale sito come Zona Speciale di Conservazione (ZSC).

La direttiva 92/43/CEE, la cosiddetta direttiva “Habitat”, è stata recepita dallo stato italiano con DPR 8 settembre 1997, n. 357 “Regolamento recante attuazione della Direttiva 92/43/CEE relativa alla conservazione degli habitat naturali e seminaturali, nonché della flora e della fauna selvatiche”. Il DPR n. 357/1997, così come modificato dal successivo DPR 120/2003, definisce il Sito di Importanza Comunitaria (SIC) come “un sito che è stato inserito nella lista dei siti selezionati dalla Commissione europea e che, nella o nelle regioni biogeografiche cui appartiene, contribuisce in modo significativo a mantenere o a ripristinare un tipo di habitat naturale di cui all'allegato A o di una specie di cui all'allegato B in uno stato di conservazione soddisfacente e che può, inoltre, contribuire in modo significativo alla coerenza della rete ecologica “Natura 2000” di cui all'articolo 3, al fine di mantenere la diversità biologica nella regione biogeografica o nelle regioni biogeografiche in questione. Per le specie animali che occupano ampi territori, i siti di importanza comunitaria corrispondono ai luoghi, all'interno della loro area di distribuzione naturale, che presentano gli elementi fisici o biologici essenziali alla loro vita e riproduzione”.

Gli stessi DPR stabiliscono che le regioni e le province Autonome di Trento e Bolzano debbano individuare i siti in cui si trovano le tipologie di habitat elencate nell'allegato A e gli habitat delle specie di cui all'allegato B, dandone comunicazione al Ministero dell'Ambiente e della Tutela del Territorio ai fini della formulazione alla Commissione europea, da parte dello stesso Ministero, dell'elenco dei proposti Siti di Importanza Comunitaria (pSIC) per la costituzione della rete ecologica europea coerente di zone speciali

di conservazione denominata "Natura 2000". Il Ministro dell'Ambiente e della Tutela del Territorio, designa, con proprio decreto, adottato d'intesa con ciascuna regione interessata, i pSIC quali "Zone Speciali di Conservazione" (ZSC), entro il termine massimo di sei anni dalla definizione, da parte della Commissione europea, dell'elenco dei siti.

L'individuazione dei SIC e delle ZPS spetta alle Regioni e alle Province autonome, che trasmettono i dati al Ministero dell'Ambiente e della Tutela del Territorio e del Mare il quale, dopo la verifica della completezza e congruenza delle informazioni acquisite, trasmette i dati alla Commissione Europea. I SIC e le ZPS si intendono designate dalla data di trasmissione alla Commissione e dalla pubblicazione sul sito del Ministero dell'elenco aggiornato. Il 14 dicembre 2018 la Commissione Europea ha approvato l'ultimo (dodicesimo) elenco aggiornato dei SIC per le tre regioni biogeografiche che interessano l'Italia, alpina, continentale e mediterranea rispettivamente con le Decisioni 2019/17/UE, 2019/18/UE e 2019/22/UE. Tali Decisioni sono state redatte in base alla banca dati trasmessa dall'Italia a dicembre 2017.

Ad oggi sono stati individuati da parte delle Regioni italiane 2335 Siti di Importanza Comunitaria (SIC), 2240 dei quali sono stati designati quali Zone Speciali di Conservazione, e 613 Zone di Protezione Speciale (ZPS), 335 dei quali sono siti di tipo C, ovvero SIC/ZSC coincidenti con ZPS.

#### Zona Speciale di Conservazione (ZSC) IT9110003 "Monte Cornacchia - Bosco Faeto"

Designata con DM 10 luglio 2015, è un sito di 6.853 ha.

Nel sito sono presenti 7 habitat (3150, 6210, 9180, 91AA, 91M0, 9210, 92A0) di cui uno prioritario (6210\*) "Praterie su substrato calcareo con stupenda fioritura di Orchidee" che attualmente occupa un'estensione del 10% dell'intera superficie della ZSC.

Il sito è caratterizzato dalla presenza di boschi caducifogli con latifoglie eliofile, con presenza di alcuni nuclei di Aqifolio-fagetum e da vaste praterie substeppe. Il Monte Cornacchia (1152 m s.l.m.) è la cima più alta della Puglia. Nella zona vi sono anche corsi d'acqua con vegetazione ripariale e un piccolo laghetto naturale, il lago Pescara.

Il sito probabilmente rappresenta una delle ultime stazioni dell'Appennino Dauno dell'ululone appenninico *Bombina pachypus*.

È vigente un Piano di Gestione del sito, approvato con DGR n. 1083 del 26 aprile 2010.

#### Zona Speciale di Conservazione (ZSC) IT9110008 "Valloni e Steppe Pedegarganiche"

Designata con DM 28 dicembre 2018, è un sito di 29.817 ha.

Sono presenti 5 habitat (62A0, 8210, 8310, 9320, 9340), complessivamente in buono stato di conservazione. Il sito include le aree substeppe più vaste della Puglia con elevatissima biodiversità e una serie di canyon di origine erosiva che ospitano un ambiente rupestre di elevato interesse naturalistico con rare specie vegetali endemiche e di elevato interesse fitogeografico. Unica stazione peninsulare di Gallina prataiola *Tetrax tetrax*. Popolazioni isolate di Passera lagia *Petronia petronia*. Presenza di *Vipera aspis hugyi*, sottospecie di *Vipera* comune endemica dell'Italia meridionale. Inoltre vi è la presenza di garighe di *Euphorbia spinosa*.

È vigente un Piano di Gestione del sito, approvato con DGR n. 346 del 10 febbraio 2010.

#### Zona Speciale di Conservazione (ZSC) IT9110032 "Valle del Cervaro, Bosco dell'Incoronata"

Designata con DM 21 marzo 2018, è un sito di 5.769 ha.

Sono presenti sei habitat di cui quattro prioritari (3280\*, 6210\*, 6220\*, 91AA, 91F0, 92A0\*), complessivamente in buono stato di conservazione. Il Torrente Cervaro è lungo più di 90km e scorre in Direzione NO-SE, assumendo nella media e bassa valle un andamento a meandri; è bordato dalla caratteristica vegetazione ripariale ad elevato valore naturalistico. Il Bosco dell'Incoronata rappresenta l'ultimo lembo di foresta presente sul Tavoliere. Sono presenti specie vegetali di rilevante interesse conservazionistico; dal punto di vista faunistico è un sito ritenuto importante per la nidificazione di rapaci diurni e specie legate agli ambienti aridi aperti.

Il sito non è ancora dotato di Piano di Gestione; pertanto rimangono in vigore le Misure di Conservazione identificate dal Reg. 6/2016, modificato dal Reg. 12/2017.

#### Zona di Protezione Speciale (ZPS) IT9110039 "Promontorio del Gargano"

Designata con DGR 1022 del 21 luglio 2005, la ZPS ha un'estensione di 70.012 ha.

Sono presenti 9 habitat (5210, 5330, 6210, 6220, 8210, 9180, 91M0, 9210, 9540), complessivamente in buono stato di conservazione. Tra le formazioni forestali si segnala la Foresta Umbra, la più estesa e più integra, oltre che più nota, formazione boschiva della Puglia, caratterizzata dalla presenza di un interessante nucleo di vegetazione a faggeta (*Aquifolio-Fagetum*) considerata habitat prioritario. Sito tra i più meridionali d'Europa posto a quote altitudinali modeste, che arrivano ad un minimo di circa 300 m s.l.m. All'interno del sito sono presenti formazioni di vegetazione erbacea a pascolo ascrivibili alla classe Festuco-Brometea. Il sito è caratterizzato anche dalla presenza di Boschi di *Quercus cerris* e *Q. frainetto*. È una delle aree più piovose della Puglia con oltre 1200 mm annui. La foresta rappresenta una delle aree più meridionali di presenza di specie forestali con ben sei specie di Picidi nidificanti. Lungo il tratto costiero sono presenti formazioni boschive naturali autoctone di *Pinus halepensis* inquadrabili nell'ambito della associazione Pistacio-Pinetum halepensis, aree a macchia mediterranea della classe Rosmarinetea e da aree con aperte di tipo substeppe. Importante sito di nidificazione di diverse specie rupicole. Interessantissimo il sistema dei Valloni e steppe pedagarganiche ricco di ambienti rupicoli e pascoli.

Il sito è caratterizzato anche dalla presenza di una serie di solchi erosivi di limitata estensione ma spesso impervi e inaccessibili, che svolgono un importante ruolo di ambiente di rifugio della flora rupestre, ricca di endemismi e di entità relitte di tipo transadriatico. Le steppe oltre che nella parte superiore dell'altopiano si rinvergono nelle aree che degradano verso il tavoliere di Foggia dai primi rilievi garganici. Sono costituite da vaste distese con vegetazione erbacea utilizzate a pascolo, inframmezzate da ampi seminativi. Si tratta prevalentemente di pseudosteppe con *Cymbopogon hirtus* e di lande ad asfodeli, con nuclei di vegetazione arbustiva di gariga. L'area ricade nella più estesa area di minime precipitazioni dell'Italia peninsulare. Nell'insieme il sito rappresenta una delle più importanti aree di nidificazione per l'avifauna d'Italia, con presenza di specie caratteristiche soprattutto degli ambienti steppici. tra cui alcune prioritarie in particolare Gallina prataiola *Tetrax tetrax* e Lanario *Falco biarmicus*.

Il sito non è ancora dotato di Piano di Gestione; pertanto rimangono in vigore le Misure di Conservazione identificate dal Reg. 6/2016, modificato dal Reg. 12/2017.

#### 2.2.6.3 Altre Aree Protette

Il Parco Naturale regionale "Bosco Incoronata" è stato istituito con l.r. 10 del 15 maggio 2006, modificata con l.r. n. 41 del 20 dicembre 2013.

È delimitato a nord dal torrente Cervaro, a sud dal suo antico letto, a est dal ponte della statale 16 e a ovest dai confini del comune di Foggia in prossimità della Mass. Ponte Rotto. L'area protetta, di circa 1.800 ha, custodisce un piccolo lembo di vegetazione naturale all'interno di un territorio profondamente coltivato.

È un territorio diversificato rappresentativo degli ambienti che in passato ricoprivano buona parte del Tavoliere, comprendente i seguenti habitat:

- *bosco di Roverelle*: questo habitat è particolarmente interessante e raro, infatti, la presenza delle querce (*Quercus pubescens*, *Q. virgiliana* e *Q. amplifolia*), in molti casi di età secolare, rappresenta un patrimonio genetico unico a testimonianza dei boschi planiziali originari che si distribuivano lungo il Tavoliere prima delle grandi bonifiche. Le grandi querce sono habitat ideale per molte specie di animali che fra i loro rami, radici e fessure si nascondono o si rifugiano;
- *bosco ripariale*: questo tipo di vegetazione cresce esclusivamente lungo le rive del torrente Cervaro, perché la perenne presenza di acqua nel terreno condiziona e seleziona solo le



- specie che riescono a sopravvivere alla costante presenza di umidità e di acqua. Le specie tipiche di questo ambiente sono naturalmente i salici, i pioppi e i frassini.
- *praterie*: sono parte inscindibile dell'area protetta. Questo tipo di vegetazione è ormai diventata rara e frammentata tanto da essere ormai considerato habitat prioritario da proteggere dalla Comunità Europea. La causa è sicuramente l'abbandono delle attività tradizionali come il pascolo ovino. In questo habitat si insediano specie vegetali fragili e poco comuni come le orchidee selvatiche;
  - *rimboschimenti*: in passato in sostituzione delle aree in cui il bosco planiziale era degradato (incendi o tagli abusivi) furono realizzati dei rimboschimenti artificiali di eucalipti (specie australiana), Robinia (specie nord-americana) e di Pino d'Aleppo (specie mediterranea costiera) e di altre specie alloctone. I rimboschimenti hanno una fisionomia che riflette il carattere artificiale delle formazioni: gli alberi sono in genere molto fitti, disposti in gruppi di individui della medesima età e specie, e nel tempo danno vita a dense fustaie sempreverdi che lasciano filtrare una debole luce al suolo; questo limita notevolmente lo sviluppo delle specie del sottobosco e pochi isolati esemplari provenienti formazioni vegetali circostanti. Queste specie estranee alla vegetazione planiziale originaria, si prestano molto bene come zone di protezione del parco e come aree ricreative;
  - *zone umide*: durante la stagione piovosa il Parco del Bosco Incoronata raccoglie l'acqua in eccesso in pozze temporanee. Questi micro habitat permangono fino alla fine della primavera e ciò fa sì che molte specie di anfibi, ormai rarissimi nell'arido Tavoliere, trovano lì il sito ideale per completare i loro cicli riproduttivi. Pochi anni fa sono state realizzate alcune cisterne artificiali per conservare l'acqua anche durante l'estate;
  - *agroecosistemi*: un elemento ambientale inscindibile dal Parco del Bosco dell'Incoronata è l'ambiente agricolo. Nell'agroecosistema si possono identificare tre fondamentali differenze rispetto ad un sistema naturale: la semplificazione della diversità ambientale, a vantaggio delle specie coltivate e a scapito di quelle selvatiche, che competono con esse (es. il ricorso prolungato alla monosuccessione, gli interventi di bonifica delle zone umide, etc.); l'apporto di energia esterna (soprattutto di origine fossile) attraverso l'impiego dei mezzi di produzione (macchine, fertilizzanti, fitofarmaci, combustibili, etc.); l'asportazione della biomassa (attraverso il raccolto) che viene così sottratta al bilancio energetico. Molte sono le specie selvatiche legate ormai indissolubilmente agli ecosistemi agricoli tradizionali, come ad esempio la Quaglia, l'Allodola, la Calandra, le albanelle, il Falco grillaio, la Cicogna bianca e mammiferi come la Donnola e la Volpe;
  - *Torrente Cervaro*: nasce dai Monti Dauni ed ha un corso di 80 km circa con una portata media annuale di pochi metri cubi al secondo. Sfocia in prossimità del golfo di Manfredonia alimentando con le sue acque la palude dell'Oasi Lago Salso.

Comprende la ZSC IT9110032 "Valle del Cervaro, Bosco dell'Incoronata" descritta nel Paragrafo precedente.

Il Parco è dotato di un Piano Territoriale, adottato con Delibera di C.C. n. 67 del 29/09/2017, pubblicata sul BURP n.89 del 05/07/2018.

### 2.2.7 VINCOLI AMBIENTALI E TERRITORIALI VIGENTI

Secondo la disciplina del *Codice dei Beni Culturali e del Paesaggio* D. Lgs 42/2004, vengono analizzati i beni costituenti il patrimonio paesaggistico e culturale del territorio.

L'analisi viene condotta attraverso la consultazione del "SITAP" *Sistema Informativo Territoriale Ambientale e Paesaggistico*. Esso è individuato come una banca dati a riferimento geografico su scala nazionale per la tutela dei beni paesaggistici messa a disposizione dal Ministero per i beni e le Attività Culturali.

Nel SITAP sono catalogate le aree sottoposte a vincolo paesaggistico dichiarate di notevole interesse pubblico dalla legge n. 1497 del 1939 e dalla n. 431 del 1985 (oggi ricomprese nel D. Lgs 42 del 22 Gennaio 2004 “Codice dei Beni Culturali e del Paesaggio”).

Di seguito si riporta un estratto della cartografia del SITAP, riguardante il sito oggetto del seguente studio di impatto ambientale, nella quale non sono rilevate aree sottoposte a vincoli di tutela delle Leggi 1497/39, 431/85, 1039/89 (artt. 136, 142 D. Lgs 42/2004 s.m.i.)



Figura 2.32: SITAP – Vincoli Paesaggistici

L’immagine seguente riporta l’”Individuazione delle componenti Idrologiche” contenuta nel PPTR. Nello specifico, sono contenuti in questa componente i beni paesaggistici: Territori costieri, Territori contermini ai laghi; Fiumi, torrenti e corsi d’acqua iscritti negli elenchi delle acque pubbliche.

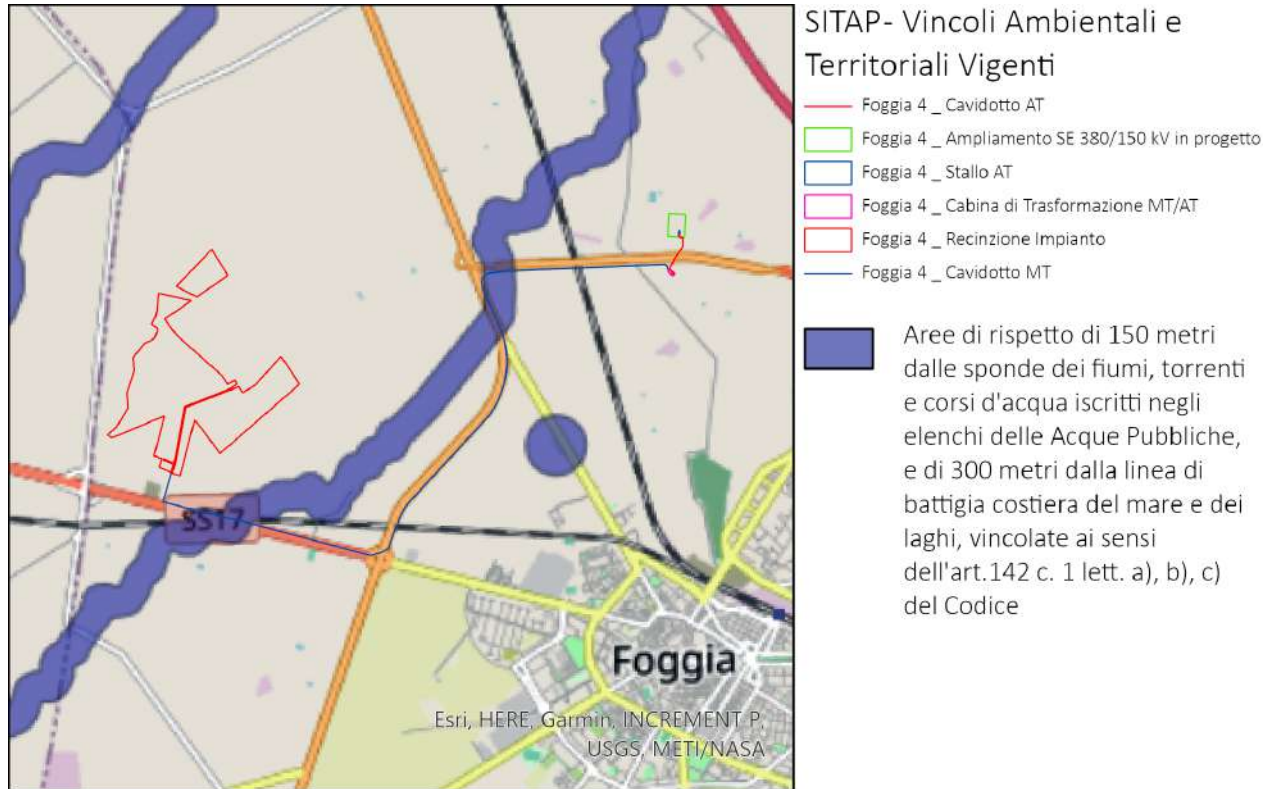
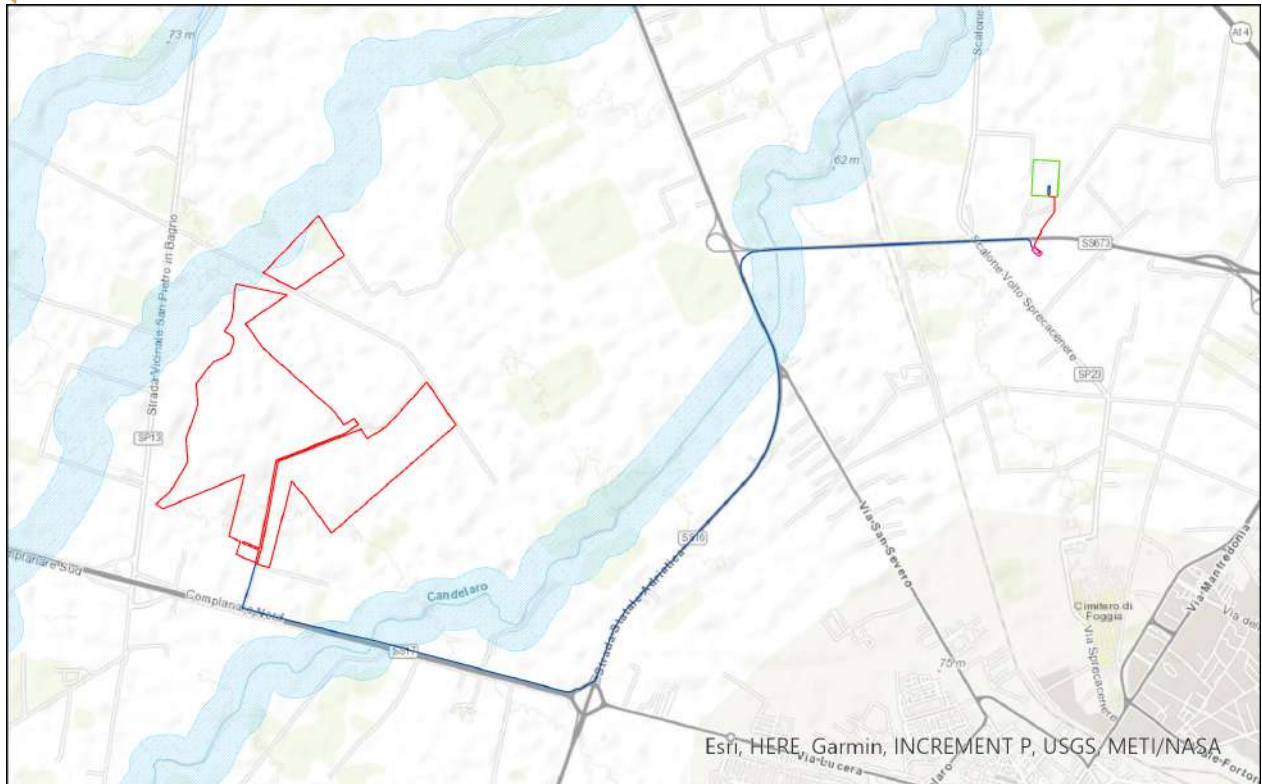

PPTR- Componenti Idrologiche

- Foggia 4 \_ Recinzione Impianto
- Foggia 4 \_ Cavidotto MT
- Foggia 4 \_ Cabina di Trasformazione MT/AT
- Foggia 4 \_ Stallo AT
- Foggia 4 \_ Ampliamento SE 380/150 kV in progetto
- Foggia 4 \_ Cavidotto AT
- BP- Art. 142 Lett. C- 150m

Figura 2.33: PPTR: Sistema delle Tutele – Componenti Idrologiche

Come è possibile vedere, il Torrente Laccio rientra tra i corsi d’acqua iscritti nelle acque pubbliche, si precisa che nella fascia di rispetto saranno collocate esclusivamente le piantumazioni arbustive e la recinzione dell’impianto.

Infine, si precisa che la connessione sarà realizzata con cavo interrato e l’attraversamento del corso d’acqua sarà eseguita tramite TOC che permettono la posa in opera di tubazioni e cavi interrati senza ricorrere a scavi a cielo aperto.

Come si evince dalla figura 2.2.7.a, l’area lorda di progetto interferisce con la fascia di rispetto del Torrente Laccio, mentre l’area netta, ovvero la porzione di impianto in cui saranno disposti i pannelli solari, non interferisce con tale fascia di rispetto. Il progetto interseca la fascia di rispetto del Torrente Laccio solo ed esclusivamente per quanto riguarda il posizionamento delle opere di mitigazione e la recinzione di impianto.



Figura 2.2.7.a: PPTR: Sistema delle Tutele – Componenti Idrologiche - sovrapposizione layout impianto



#### LEGENDA

	RECINZIONE IN PROGETTO		FASCIA DI MITIGAZIONE
	TRACKER (24X2 MODULI)		CABINA DI CONSEGNA MT
	TRACKER (36X2 MODULI)		LINEA DI CONNESSIONE MT
	PUNTO DI SCATTO FOTOGRAFICO		UFFICIO
	POWER STATION		MAGAZZINO
	VIABILITA' INTERNA		

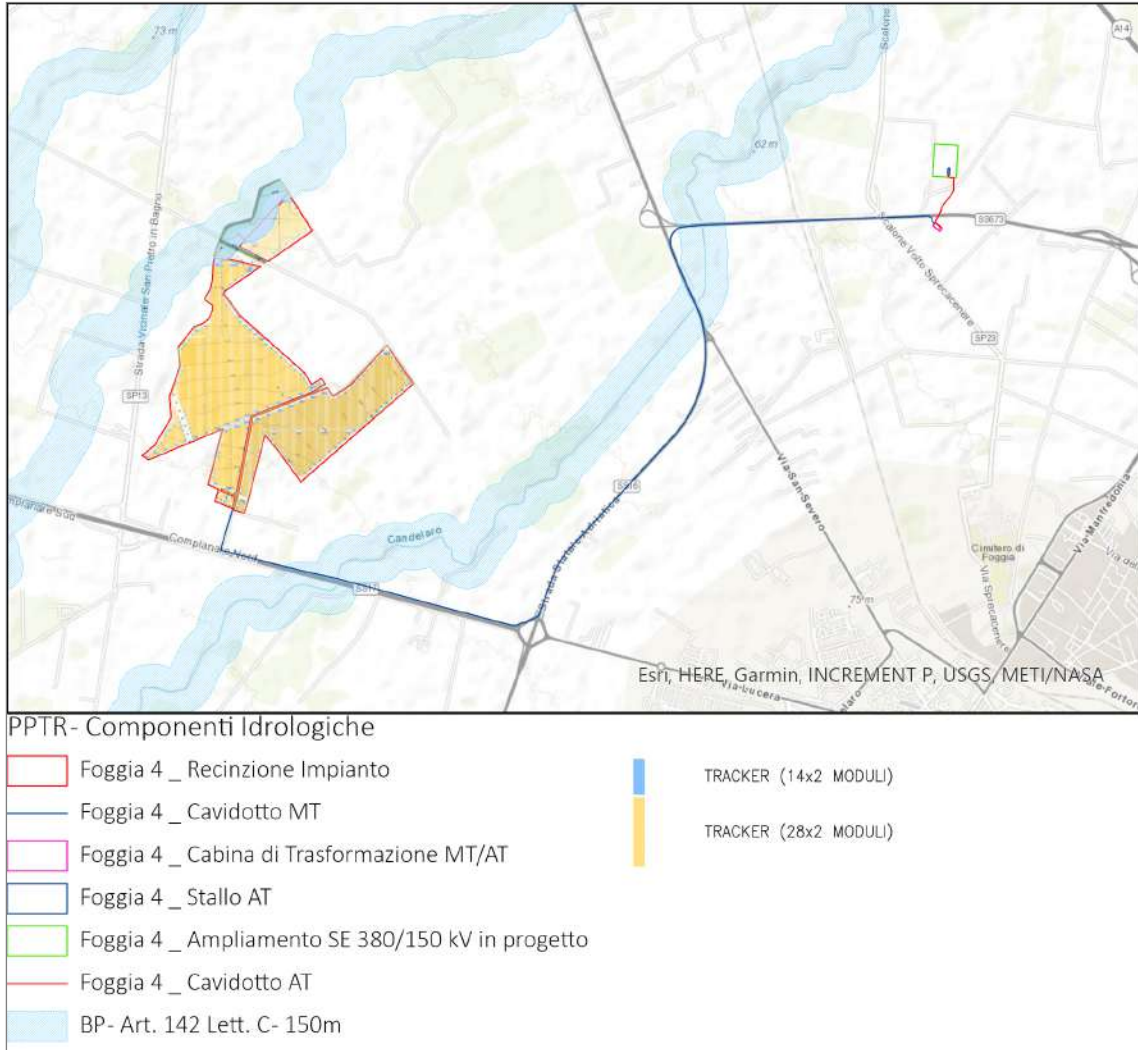
Figura 2.2.7.b: Layout di impianto e sovrapposizione fascia di rispetto dei fiumi (150 m)

Il Torrente Laccio viene individuato dal Piano Paesaggistico territoriale Regionale (PPTR) come bene paesaggistico “Fiumi, torrenti e corsi d’acqua iscritti negli elenchi delle acque pubbliche”, appratente alle componenti idrogeologiche.

Le prescrizioni per “Fiumi, torrenti e corsi d’acqua iscritti negli elenchi delle acque pubbliche” sono disciplinate dall’art. 46, co.2 delle NTA del PPTR, per il quale non sono ammissibili piani, progetti e interventi che comportino:

- Realizzazione di qualsiasi nuova opera edilizia ad eccezione di quelle strettamente legate alla tutela del corso d’acqua e alla sua funzionalità ecologica;
- Escavazioni ed estrazioni di materiali litoidi negli invasi e negli alvei di piena;
- Nuove attività estrattive ed ampliamenti;

- Realizzazioni di recinzioni che riducono l'accessibilità del corso d'acqua e la possibilità di spostamento della fauna, nonché trasformazioni del suolo che comportino l'aumento della superficie impermeabile;
- Rimozione della vegetazione arborea od arbustiva con esclusione degli interventi colturali atti ad assicurare la conservazione e l'integrazione dei complessi vegetazionali naturali esistenti e delle cure previste dalle prescrizioni di polizia forestale;
- Trasformazione profonda dei suoli, dissodamento o movimento di terre, e qualsiasi intervento che turbi gli equilibri idrogeologici o alteri il profilo del terreno;
- Sversamento di reflui non trattati a norma di legge, realizzazione e ampliamento di impianti per la depurazione delle acque reflue, per lo smaltimento e il recupero dei rifiuti;
- Realizzazione ed ampliamento di impianti per la produzione di energia, fatta eccezione per gli interventi indicati nella parte seconda dell'elaborato del PPTR 4.4.1 *"Linee guida sulla progettazione e localizzazione di impianti di energia rinnovabile"*;
- Realizzazione di nuovi tracciati viari o adeguamento di tracciati esistenti, con l'esclusione dei soli interventi di manutenzione della viabilità che non comportino opere di impermeabilizzazione;
- Realizzazione di gasdotti, elettrodotti, linee telefoniche o elettriche e delle relative opere accessorie fuori terra, è fatta eccezione, nelle sole aree private di qualsiasi viabilità, per le opere elettriche in media e bassa tensione necessarie agli allacciamenti delle forniture di energia elettrica. Sono ammissibili tutti gli impianti a rete se interrati sotto strada esistente, ovvero in attraversamento trasversale utilizzando tecniche non invasive che interessino il percorso più breve possibile.

Si sottolinea che la fascia di rispetto di Fiumi, torrenti e corsi d'acqua sarà esclusa dall'installazione dei pannelli e sarà soggetta solamente alla presenza della recinzione dell'impianto, la quale sarà realizzata con elementi di minimo ingombro visivo e tali da consentire l'attraversamento da parte di piccoli animali; si è previsto che la stessa sia realizzata con particolari accorgimenti funzionali a salvaguardare la permeabilità ecologica del contesto, garantendo lo spostamento in sicurezza piccoli mammiferi o altre specie animali.

Per quanto concerne il Piano Territoriale di Coordinamento della provincia di Foggia (PTCP), esso individua il torrente Laccio come "aree di tutela dei caratteri ambientali e paesaggistici dei corpi idrici" appartenenti alla rete ecologica provinciale, per la quale il Piano prevede lo sviluppo attraverso i seguenti obiettivi:

- processi di miglioramento e connessione degli ecosistemi, incentivando la qualità ecologica e la sua connessione con il territorio interno;
- promuovere spazi naturali e seminaturali nel territorio rurale caratterizzati da specie autoctone;
- promuovere nel territorio collinare montano un sistema a rete che interconnetta i principali spazi naturali o semi naturali esistenti, rafforzando l'aspetto ecologico e fruitivo;
- rafforzare la funzione di corridoio ecologico svolta dai corsi d'acqua, riconoscendo anche alle fasce di pertinenza e tutela fluviale il ruolo di ambiti vitali propri del corso d'acqua, all'interno del quale deve essere garantito un triplice obiettivo: qualità idraulica, qualità naturalistica e qualità paesaggistica;
- promuovere il riequilibrio ecologico di area vasta e locale, grazie ai benefici derivanti dalla interconnessione delle aree prevalente naturalità;
- innalzare la qualità paesaggistica e la biodiversità;
- ridurre gli impatti negativi determinati dalle attività umane e, in particolare, dagli insediamenti e dalle infrastrutture.

Dall'art. II.41 *"Tutela dei corsi d'acqua"* e dall'art. II.42 *"Tutela delle aree annesse ai corsi d'acqua"* delle norme tecniche di attuazione del PTCP della provincia di Foggia non si riscontrano vincoli relativi alla

realizzazione delle opere che intersecano la fascia di rispetto del Torrente Laccio; pertanto, la realizzazione della fascia di mitigazione e la recinzione non comportano interferenze con la fascia di rispetto del Torrente Laccio.

L'art. 11.56 *“Direttive per la tutela dei caratteri ambientali e paesaggistici dei corpi idrici”* prevede che, in base a quanto stabilito dall'art. 11.42, *gli strumenti urbanistici comunali assicurano che in queste aree la localizzazione di impianti tecnologici avvenga in posizione marginale, o comunque in modo da assicurare la massima distanza dal corso d'acqua.*

Tabella 2.7: Valutazione della conformità del progetto agli strumenti di pianificazione

PIANO/PROGRAMMA	CONFORMITÀ	NOTE
PROGRAMMAZIONE ENERGETICA		
Piano Energetico Ambientale Regionale	Si	-
PIANIFICAZIONE REGIONALE		
Piano Paesaggistico Territoriale Regionale	Si	Progetto accompagnato da Relazione Paesaggistica Progetto accompagnato da Valutazione del Rischio Archeologico
PIANIFICAZIONE PROVINCIALE		
Piano Territoriale di Coordinamento Provinciale	Si	-
PIANIFICAZIONE COMUNALE		
Piano Regolatore Generale Comune Foggia	Si	-
Zonizzazione acustica Comune Foggia	Si	Progetto accompagnato da Relazione impatto acustico
Piano Comunale dei Tratturi	Si	Progetto accompagnato da Relazione Paesaggistica Progetto accompagnato da Valutazione del Rischio Archeologico -
STRUMENTI DI PIANIFICAZIONE E PROGRAMMAZIONE SETTORIALE		
Piano Regionale di Qualità dell'Aria	Si	-
Piano di Tutela delle Acque	Si	-
Piano di Bacino per l'Assetto Idrogeologico	Si	Progetto accompagnato da Relazione idraulica
Aree non idonee per le energie rinnovabili	Si	-
AREE PROTETTE		
Reti Natura 2000	Si	-
Important Bird Areas (IBA)	Si	-
Altre Aree Protette	Si	-
VINCOLI AMBIENTALI E TERRITORIALI VIGENTI		
Vincoli D.Lgs 42/2004	Si	Progetto accompagnato da Relazione Paesaggistica



### 2.3 INQUADRAMENTO PROGETTUALE

Il progetto in esame è ubicato nel territorio comunale di Foggia a circa 4 km a Nord-Ovest rispetto al centro abitato. L'area è compresa tra la Strada Statale SS17 (a Sud), la SP 13 (a Ovest e a Nord) e la Strada Statale 16 (Est).

L'area impianto di intervento lorda contrattualizzata risulta essere pari a circa 155 ha, di cui circa 143,7 ha recintati per l'installazione dell'impianto.

Il sito è tipico del Tavoliere, caratterizzato da ampie aree pianeggianti ulteriormente modellate dall'azione regolarizzante della coltivazione, risulta essere pari a circa 155 ha recintati. La connessione dell'impianto è costituita tramite cavo interrato in MT lungo viabilità pubblica, il percorso della connessione sarà di circa 8 Km. Il punto di allaccio è la sottostazione di trasformazione della RTN 380/150 kV di località Spreccacenero nel comune di Foggia. Infatti, parte del tracciato del cavidotto e il punto di trasformazione e consegna ricadono in Comune di Foggia.



Figura 2.34: Localizzazione dell'area di intervento, in rosso l'area contrattualizzata in blu il percorso di connessione

Le aree scelte per l'installazione del Progetto Fotovoltaico sono interamente contenute all'interno di aree di proprietà privata ad eccezione del cavidotto di collegamento MT tra campo FV e SE di connessione.

Nella Tabella 2.8 sono riepilogate in forma sintetica le principali caratteristiche tecniche dell'impianto di progetto.

Tabella 2.8: Dati di progetto

ITEM	DESCRIZIONE
Richiedente	TEP RENEWABLES (FOGGIA 4 PV) S.R.L.
Luogo di installazione:	Foggia (FG)
Denominazione impianto:	Foggia 4 PV
Dati catastali area di progetto campo FV:	Foglio 44: particelle 68, 102, 15, 16, 44, 73, 141, 154, 155, 169, 175, 177, 11, 71, 139, 165, 166, 167, 170, 171, 172, 173, 280.
Dati catastali connessione impianto FV:	Stazione Utenza: Foglio 51, particella 75 Ampliamento SE: Foglio 51, particelle 151, 679, 680. Linea di connessione: SS16, SS17, SS673.
Potenza di picco (MW <sub>p</sub> ):	90 MWp
Informazioni generali del sito:	Sito ben raggiungibile, caratterizzato da strade esistenti, idonee alle esigenze legate alla realizzazione dell'impianto e di facile accesso. La morfologia è piuttosto regolare.
Connessione:	Interfacciamento alla rete mediante soggetto privato nel rispetto delle norme CEI
Tipo strutture di sostegno:	Strutture metalliche in acciaio zincato tipo Tracker fissate a terra su pali
Inclinazione piano dei moduli:	+55° - 55°
Azimuth di installazione:	0°
Caratterizzazione urbanistico vincolistica:	Il PRG del Comune di Foggia colloca l'area di intervento in zona E/area agricola
Cabine PS:	n. 20 distribuite in campo
Cabina elettrica di smistamento:	n. 1 cabine interne al campo FV da cui esce linea MT
Stazione Utenza:	n.1 stazione utenza di trasformazione MT/AT in prossimità della SE Foggia località Sprecacenere.  Tale stazione consentirà la connessione di un altro impianto fotovoltaico, di altro produttore "TEP Renewables Foggia 2 PV", che condividerà l'unico trasformatore di stazione e il collegamento AT alla RTN all'interno della part. 75 del foglio 51 nel comune di Foggia.  In allegato alla STMG si riporta l'accordo di condivisione della SE 150/30 kV di collegamento alla SE Terna di trasformazione della RTN 380/150 kV di Foggia.
Rete di collegamento:	Alta tensione 380/150 kV
Coordinate:	41°29'11.06"N 15°28'58.68"E Altitudine media 75 m s.l.m.

### 2.3.1 CARATTERISTICHE FISICHE DI INSIEME DEL PROGETTO

I criteri con cui è stata realizzata la progettazione definitiva dell'impianto fotovoltaico fanno riferimento sostanzialmente a:

- rispetto del PAI sulla base dell'ultimo aggiornamento 11/2019 nella predisposizione del layout;
- rispetto del Regolamento Regionale 30 dicembre 2010, n. 24 indicante le aree e siti non idonei alla installazione di impianti per la produzione di energia da fonti rinnovabili;

- scelta preliminare della tipologia impiantistica, ovvero impianto fotovoltaico a terra tipo tracker con tecnologia moduli bifacciali;
- ottimizzazione dell'efficienza di captazione energetica realizzata mediante orientamento dinamico dei pannelli;
- disponibilità delle aree, morfologia ed accessibilità del sito acquisita sia mediante sopralluoghi che rilievo topografico di dettaglio.

Oltre a queste assunzioni preliminari si è proceduto tenendo conto di:

- rispetto delle leggi e delle normative di buona tecnica vigenti;
- soddisfazione dei requisiti di performance di impianto;
- conseguimento delle massime economie di gestione e di manutenzione degli impianti progettati;
- ottimizzazione del rapporto costi/benefici;
- impiego di materiali componenti di elevata qualità, efficienza, lunga durata e facilmente reperibili sul mercato;
- riduzione delle perdite energetiche connesse al funzionamento dell'impianto, al fine di massimizzare la quantità di energia elettrica immessa in rete.

### 2.3.2 LAYOUT D'IMPIANTO

Il layout d'impianto è stato sviluppato secondo le seguenti linee guida:

- rispetto dei confini dei siti disponibili;
- posizione delle strutture di sostegno con geometria a matrice in modo da ridurre i tempi di esecuzione;
- disposizione dei moduli fotovoltaici sulle strutture di sostegno in 2 file verticali;
- interfila tra le schiere calcolate al fine di evitare fenomeni di ombreggiamento;
- numero di cabine pari al numero di sottocampi per normalizzare l'allestimento;
- zona di rispetto per l'ombreggiamento dovuto ai locali tecnici;
- zona di rispetto per l'ombreggiamento dovuto ostacoli esistenti;
- zona di rispetto dai canali di raccolta acque.



Figura 2.35: Layout di progetto area impianto FV

### 2.3.3 CALCOLO PRODUCIBILITA'

La simulazione è stata effettuata tramite il programma per il calcolo della producibilità di impianti fotovoltaici PVsyst.

Il database internazionale **MeteoNorm** rende disponibili i dati meteorologici per la località di Foggia e l'attendibilità dei dati contenuti nel database è internazionalmente riconosciuta, possono quindi essere usati per l'elaborazione statistica per la stima di radiazione solare per il nostro sito.

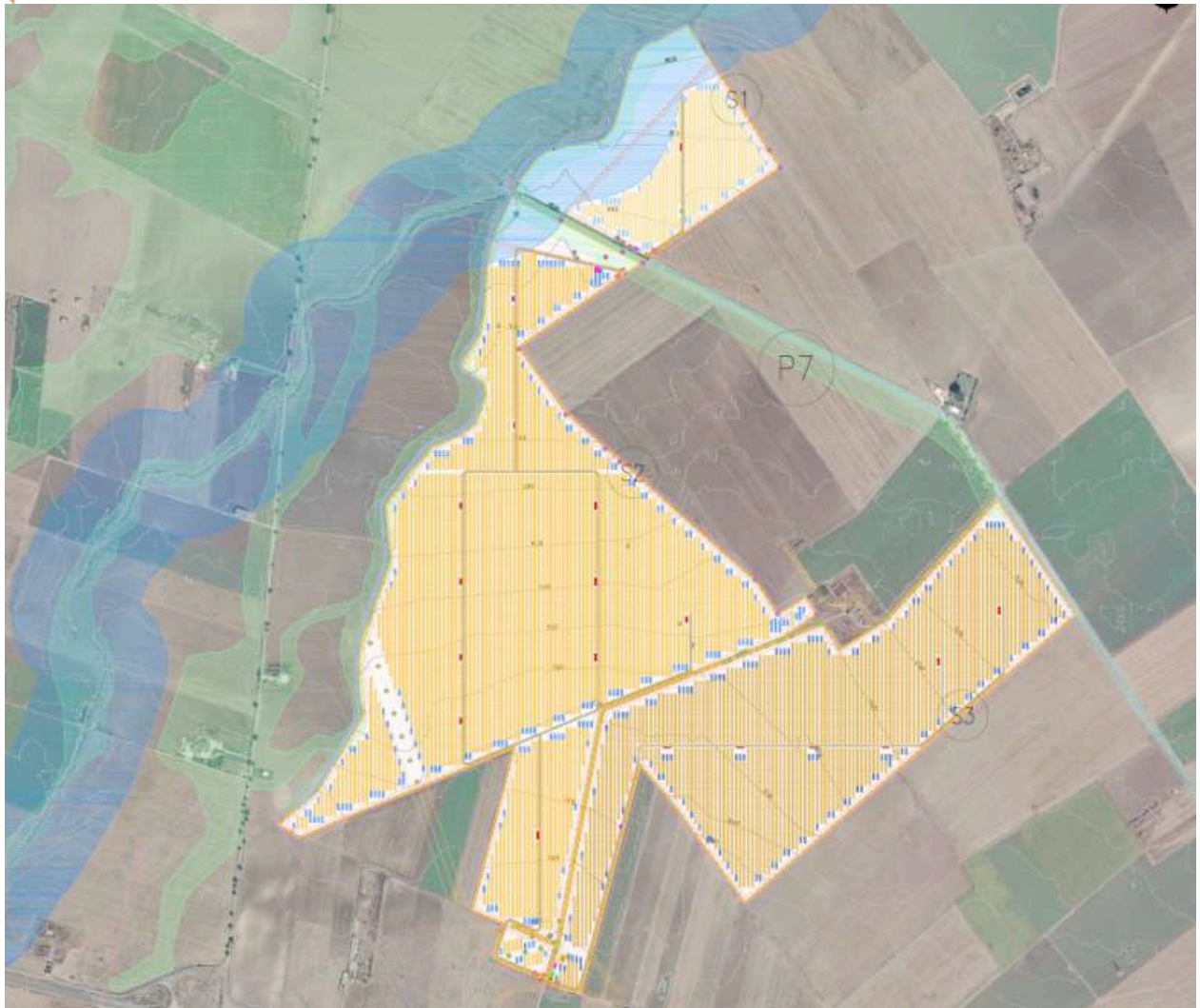
Di seguito si riportano i dati meteorologici assunti:

**Moduli bifacciali**  
**Bilanci e risultati principali**

	<b>GlobHor</b> kWh/m <sup>2</sup>	<b>DiffHor</b> kWh/m <sup>2</sup>	<b>T_Amb</b> °C	<b>GlobInc</b> kWh/m <sup>2</sup>	<b>GlobEff</b> kWh/m <sup>2</sup>	<b>EArray</b> MWh	<b>E_Grid</b> MWh	<b>PR</b> ratio
<b>Gennaio</b>	59.4	27.56	7.19	79.1	74.6	6805	6683	0.938
<b>Febbraio</b>	75.4	33.89	7.52	98.4	93.1	8394	8249	0.932
<b>Marzo</b>	123.9	50.18	10.98	160.2	152.1	13379	13154	0.912
<b>Aprile</b>	156.5	63.15	13.92	199.6	189.9	16263	15995	0.890
<b>Maggio</b>	196.5	84.39	19.92	249.2	236.8	19676	19356	0.863
<b>Giugno</b>	205.9	83.76	23.94	262.4	249.9	20296	19969	0.845
<b>Luglio</b>	212.2	80.10	27.12	272.0	258.9	20628	20296	0.829
<b>Agosto</b>	187.9	73.79	26.60	245.2	233.4	18912	18600	0.843
<b>Settembre</b>	140.1	59.23	21.06	180.1	171.0	14413	14177	0.875
<b>Ottobre</b>	107.3	42.95	17.72	140.3	133.2	11473	11283	0.893
<b>Novembre</b>	61.2	27.59	12.28	80.1	75.6	6745	6623	0.919
<b>Dicembre</b>	49.5	22.66	8.67	65.9	61.9	5630	5526	0.932
<b>Anno</b>	<b>1575.7</b>	<b>649.23</b>	<b>16.47</b>	<b>2032.6</b>	<b>1930.4</b>	<b>162614</b>	<b>159910</b>	<b>0.874</b>

Legenda: GlobHor	Irraggiamento orizzontale globale	GlobEff	Globale "effettivo", corr. per IAM e ombre
DiffHor	Irraggiamento diffuso orizz.	EArray	Energia effettiva in uscita campo
T_Amb	T amb.	E_Grid	Energia immessa in rete
GlobInc	Globale incidente piano coll.	PR	Indice di rendimento

L'energia prodotta risulta essere di **159.910 MWh/anno** e la produzione specifica è pari a **1.777 (MWh/MWp)/anno**.

In base ai parametri impostati per le relative perdite d'impianto, i componenti scelti (moduli e inverter) e alle condizioni meteorologiche del sito in esame risulta un indice di rendimento (performance ratio PR) del **87,41%**.

### 2.3.4 DESCRIZIONE DEI COMPONENTI DELL'IMPIANTO

L'impianto fotovoltaico ha una potenza complessiva in DC di 90 MW ed così costituito:

- n.1 cabina MT di smistamento. Nella stessa area all'interno della cabina sarà presente il quadro QMT1 contenente i dispositivi generali DG di interfaccia DDI e gli apparati SCADA e telecontrollo;
- n.1 cabina principale di trasformazione MT/AT in prossimità della SE Foggia contenente le apparecchiature dell'Ente Distributore e il punto di misura fiscale;
- n. 20 Power Station (PS). Le Power Station o cabine di campo avranno la duplice funzione di convertire l'energia elettrica da corrente continua a corrente alternata ed elevare la tensione da bassa a media tensione; esse saranno collegate tra di loro in configurazione radiale e in posizione più possibile baricentrica rispetto ai sottocampi fotovoltaici in cui saranno convogliati i cavi provenienti dalle String Box che a loro volta raccoglieranno i cavi provenienti dai raggruppamenti delle stringhe dei moduli fotovoltaici collegati in serie;
- i moduli fotovoltaici saranno installati su apposite strutture metalliche di sostegno tipo tracker fondate su pali infissi nel terreno;
- L'impianto è completato da:
  - tutte le infrastrutture tecniche necessarie alla conversione DC/AC della potenza generata dall'impianto e dalla sua consegna alla rete di distribuzione nazionale;
  - opere accessorie, quali: impianti di illuminazione, videosorveglianza, monitoraggio, cancelli e recinzioni.

L'impianto dovrà essere in grado di alimentare dalla rete tutti i carichi rilevanti (ad es: quadri di alimentazione, illuminazione).

Inoltre, in mancanza di alimentazione dalla rete, tutti i carichi di emergenza verranno alimentati da un generatore temporaneo di emergenza, che si ipotizza possa essere rappresentato da un generatore diesel.

Di seguito si riporta la descrizione dei principali componenti d'impianto; per dati di tecnici maggior dettaglio si rimanda all'elaborato.

#### 2.3.4.1 Moduli Fotovoltaici

I moduli fotovoltaici utilizzati per la progettazione dell'impianto saranno di prima scelta del tipo silicio monocristallino a 72 celle con tecnologia bifacciale, indicativamente della potenza di 425 W<sub>p</sub>, dotati di scatola di giunzione (Junction Box) installata sul lato posteriore del modulo, con cavetti di connessione muniti di connettori ad innesto rapido, al fine di garantire la massima sicurezza per gli operatori e rapidità in fase di installazione.

La tecnologia di moduli fotovoltaici bifacciali utilizzata è progettata appositamente per impianti di grande taglia connessi alla rete elettrica ed è realizzata assemblando in sequenza diversi strati racchiusi da una cornice in alluminio anodizzato:

- vetro temperato con trattamento anti-riflesso;
- EVA (etilene vinil acetato) trasparente;
- celle FV in silicio monocristallino;
- EVA trasparente;
- strato trasparente (vetroso o polimerico) con trattamento anti-riflesso.

Il modulo selezionato è provvisto di:

- certificazione TUV su base IEC 61215;
- certificazione TUV su base IEC 61730;
- cavi precablati e connettori rapidi tipo MC4;
- certificazione IP67 della scatola di giunzione.

I componenti elettrici e meccanici installati saranno conformi alle normative tecniche e tali da garantire le performance complessive d'impianto.

#### 2.3.4.2 Cabine Di Campo (Power Station)

Le Power Station (o cabine di campo) hanno la duplice funzione di convertire l'energia elettrica dal campo fotovoltaico da corrente continua (CC) a corrente alternata (CA) e di elevare la tensione da bassa (BT) a media tensione (MT).

Le Power Station saranno collegate tra loro in configurazione radiale (in antenna).

Le cabine saranno costituite da elementi prefabbricati suddivisi in più scomparti e saranno progettate per garantire la massima robustezza meccanica e durabilità. Le pareti e il tetto saranno tali da garantire impermeabilità all'acqua e il corretto isolamento termico. Il locale avrà le dimensioni indicative riportate in e sarà posato su un basamento in calcestruzzo di adeguate dimensioni.

Per ognuna delle cabine è indicativamente prevista la realizzazione di un impianto di ventilazione naturale che utilizzerà un sistema di griglie posizionate nelle pareti in due differenti livelli e un impianto di condizionamento e/o di ventilazione forzata adeguato allo smaltimento dei carichi termici introdotti nel locale dalle apparecchiature che entrerà in funzione nel periodo di massima temperatura estiva.

All'interno del sistema saranno presenti:

- Inverter;
- Quadro di parallelo in bassa tensione per protezione dell'interconnessione tra gli inverter e il trasformatore;
- Trasformatore BT/MT;

- Interruttori di media tensione;
- Quadri servizi ausiliari;
- Sistema di dissipazione del calore;
- Impianto elettrico completo di cabina (cavi di alimentazione, illuminazione, prese elettriche, messa a terra della rete, etc);
- Dotazioni di sicurezza;
- UPS per servizi ausiliari.
- Sistema centralizzato di comunicazione con interfacce RS485/USB/ETHERNET.



Figura 2.36: Esempio di Power Station

#### 2.3.4.3 Quadri BT E MT

Sia all'interno delle Power Station che nella cabina principale MT saranno presenti quadri MT e BT necessari per il trasporto dell'energia prodotta nonché per l'alimentazione dei carichi ausiliari dell'impianto.

#### 2.3.4.4 String Box

La String Box è un apparato che permette il collegamento in parallelo delle stringhe di un campo fotovoltaico e nel contempo la protezione delle stesse attraverso un opportuno fusibile. L'apparato sarà dotato di un sistema di monitoraggio che permetterà di conoscere lo stato di ciascun canale di misura. L'apparecchiatura sarà progettata per installazione esterna.

#### 2.3.4.5 Cavi BT, MT, AT

Le linee elettriche prevedono conduttori di tipo idoneo per le tre sezioni d'impianto (continua, alternata bassa tensione, alternata media tensione) in rame e in alluminio. Il dimensionamento del conduttore è a norma CEI e la scelta del tipo di cavi è armonizzata anche con la normativa internazionale. L'esperienza costruttiva ha consentito l'individuazione di tipologie di cavi (formazione, guaina, protezione ecc.) che garantiscono una durata di esercizio ben oltre la vita dell'impianto anche in condizioni di posa sollecitata.

La posa sarà realizzata come segue:

Sezione in corrente continua:

- cablaggio interno del generatore fotovoltaico: cavi in posa libera fissata alle strutture di sostegno protette dalla sagoma della carpenteria, fascette anti-UV dove serve e equipaggiate ai terminali di stringa con connettori IP65, cavi in posa interrata dalle strutture di sostegno ai quadri di parallelo.
- cablaggio quadri di parallelo - inverter: cavi in posa intubata con PVC corrugato rigido o flessibile in cavidotto, sia interrato che fuori terra in calcestruzzo con chiusino.

Sezione in corrente alternata

- cablaggio inverter - trafo: cavi/sbarre in alluminio nei passaggi cavi interni in cabina.

Sezione in media tensione:

- cablaggio cabine di campo - cabina di consegna: cavi MT in cavidotto interrato e fuori terra in calcestruzzo con chiusino.
- cablaggio cabina di consegna – trafo AT: cavi MT in cavidotto interrato.

Sezione in alta tensione:

- trafo AT in olio – interruttore AT: cavo AT in cavidotto interrato in XLPE.

#### *2.3.4.6 Cavi Di Controllo e TLC*

Sia per le connessioni dei dispositivi di monitoraggio che di security verranno utilizzati prevalentemente due tipologie di cavo:

- Cavi in rame multipolari twistati e non;
- Cavi in fibra ottica.

I primi verranno utilizzati per consentire la comunicazione su brevi distanze data la loro versatilità, mentre la fibra verrà utilizzata per superare il limite fisico della distanza di trasmissione dei cavi in rame, quindi comunicazione su grandi distanze, e nel caso in cui sia necessaria una elevata banda passante come nel caso dell'invio di dati.

#### *2.3.4.7 Sistema Scada*

Verrà installato un sistema di monitoraggio e controllo basato su architettura SCADA-RTU in conformità alle specifiche della piramide CIM, al fine di garantire una resa ottimale dell'impianto fotovoltaico in tutte le situazioni.

Il sistema sarà connesso a diversi sistemi e riceverà informazioni:

- di produzione dal campo solare;
- di produzione dagli apparati di conversione;
- di produzione e scambio dai sistemi di misura;
- di tipo climatico ambientale dalle stazioni di rilevamento dati meteo;
- di allarme da tutti gli interruttori e sistemi di protezione.

#### *2.3.4.8 Cavi Di Controllo e TLC*

Sia per le connessioni dei dispositivi di monitoraggio che di security verranno utilizzati prevalentemente due tipologie di cavo:

- Cavi in rame multipolari twistati e non;
- Cavi in fibra ottica.

I primi verranno utilizzati per consentire la comunicazione su brevi distanze data la loro versatilità, mentre la fibra verrà utilizzata per superare il limite fisico della distanza di trasmissione dei cavi in rame, quindi comunicazione su grandi distanze, e nel caso in cui sia necessaria una elevata banda passante come nel caso dell'invio di dati.

#### *2.3.4.9 Monitoraggio Ambientale*

Il sistema di monitoraggio ambientale avrà il compito di misurare di dati climatici e di dati di irraggiamento sul campo fotovoltaico.



I parametri rilevati puntualmente dalla stazione di monitoraggio ambientale saranno inviati al sistema di monitoraggio SCADA e, abbinati alle specifiche tecniche del campo FTV, contribuiranno alla valutazione della producibilità teorica, parametro determinante per il calcolo delle performance dell'impianto FTV.

I dati monitorati verranno gestiti e archiviati da un sistema di monitoraggio SCADA.

Il sistema nel suo complesso avrà ottime capacità di precisione di misura, robusta insensibilità ai disturbi, capacità di autodiagnosi e autotuning.

I dati ambientali monitorati saranno:

- dati di irraggiamento;
- dati ambientali;
- temperature moduli.

#### *2.3.4.10 Sistema Di Sicurezza Antintrusione*

Il sistema di sicurezza e anti intrusione ha lo scopo di preservare l'integrità dell'impianto contro atti criminosi mediante deterrenza e monitoraggio delle aree interessate.

Il sistema impiegato si baserà sull'utilizzo di differenti tipologie di sorveglianza/deterrenza per scongiurare eventuali atti dolosi nei confronti dei sistemi e apparati installati presso l'impianto fotovoltaico.

La prima misura da attuare per garantire la sicurezza dell'impianto contro intrusioni non autorizzate è quella di impedire o rilevare qualsiasi tentativo di accesso dall'esterno installando un sistema di anti intrusione perimetrale in fibra ottica sulla recinzione.

Inoltre sarà installato un sistema TVCC dotato di sistema di rilevazione video mediante telecamere digitali a doppia tecnologia ad alta risoluzione che consentiranno di monitorare in tempo reale il perimetro e le aree di maggior interesse impiantistico. Il sistema di video sorveglianza avrà il compito di garantire al servizio di vigilanza locale gli strumenti necessari per effettuare un'analisi immediata degli eventi a seguito di allarme generato dal sistema perimetrale e per eventuali azioni da intraprendere.

#### *2.3.4.11 Strutture Di Supporto Moduli*

Il progetto prevede l'impiego di una struttura metallica di tipo tracker con fondazione su pali infissi nel terreno ed in grado di esporre il piano ad un angolo di tilt pari a  $+55^\circ$  - $55^\circ$ .

Le peculiarità delle strutture di sostegno sono:

- riduzione dei tempi di montaggio alla prima installazione;
- facilità di montaggio e smontaggio dei moduli fotovoltaici in caso di manutenzione;
- meccanizzazione della posa;
- ottimizzazione dei pesi;
- miglioramento della trasportabilità in sito;
- possibilità di utilizzo di bulloni anti furto.

Le caratteristiche generali della struttura sono:

- materiale: acciaio zincato a caldo;
- tipo di struttura: Tracker fissata su pali;
- inclinazione sull'orizzontale  $+55^\circ$  - $55^\circ$ ;
- Esposizione (azimuth):  $0^\circ$  ;
- Altezza min: 0,500 m (rispetto al piano di campagna);
- Altezza max: 4,121 m (rispetto al piano di campagna).



Figura 2.37: Esempio di struttura tipo tracker monoassiale

Indicativamente il portale tipico della struttura progettata è costituito da 28 moduli montati con una disposizione su due file in posizione verticale. Tale configurazione potrà variare in conseguenza della scelta del tipo di modulo fotovoltaico.

I materiali delle singole parti saranno armonizzati tra loro per quanto riguarda la stabilità, la resistenza alla corrosione e la durata nel tempo.

#### 2.3.4.12 Recinzione

E' prevista la realizzazione di una recinzione perimetrale a delimitazione dell'area di installazione dell'impianto, la recinzione sarà formata da rete metallica a pali fissati con plinti. Si prevede che la recinzione sia opportunamente sollevata da terra di circa 20 cm per non ostacolare il passaggio della fauna selvatica.

A scopo precauzionale è stato previsto di mantenere una distanza di 8 m dalla recinzione medesima quale fascia antincendio, viabilità interna, dove non sarà possibile disporre i moduli fotovoltaici.

Ad integrazione della recinzione di nuova costruzione, è prevista l'installazione di sette accessi carrabili per un agevole accesso all'area d'impianto.



Figura 2.38: Particolare recinzione

#### 2.3.4.13 Canalette di drenaggio

Sarà realizzata una rete di drenaggio in corrispondenza dei principali solchi di drenaggio naturali esistenti; questi ultimi sono stati identificati sulla base della simulazione del modello digitale del terreno.

La rete drenaggio in progetto sarà costituita da fossi e cunette di forma trapezoidale scavate nel terreno naturale e non rivestiti. Tutte le opere di regimazione rientreranno nell'ambito dell'Ingegneria naturalistica.

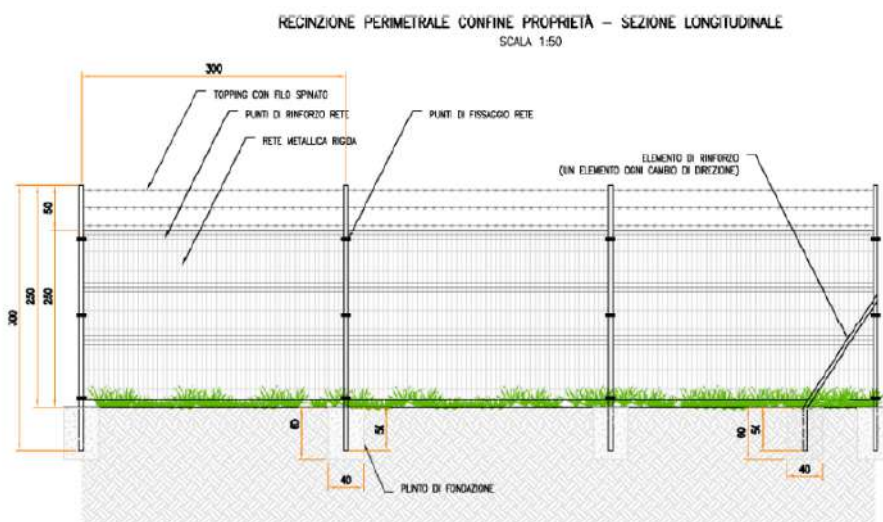
L'area di intervento è stata suddivisa, sulla base della morfologia di progetto, in bacini imbriferi non necessariamente coincidenti con i singoli settori dell'impianto. I bacini sono delimitati verso il monte idrologico da "alti" naturali (orli di scarpata, rilievi) mentre il valle idrologico coincide con l'ubicazione di progetto dei canali da realizzarsi in scavo per il collettamento delle acque meteoriche.

Lo scopo delle canalette è quello di consentire il drenaggio dei deflussi al netto delle infiltrazioni nel sottosuolo. Le acque meteoriche ricadenti su ogni settore, per la parte eccedente rispetto alla naturale infiltrazione del suolo, verranno infatti intercettate dalle canalette drenanti realizzate lungo i lati morfologicamente più depressi.

#### 2.3.4.14 Viabilità interna di servizio e piazzali

In assenza di viabilità esistente adeguata sarà realizzata una strada in misto granulometrico (larghezza carreggiata netta 4 m) per garantire l'ispezione dell'area di impianto dove necessario e per l'accesso alle piazzole delle cabine. La viabilità è stata prevista lungo gli assi principali di impianto.

La scelta della tipologia pacchetto stradale è stata valutata in base alle caratteristiche geotecniche del terreno, alla morfologia del sito, alla posizione ed accessibilità del sito.

Le opere viarie saranno costituite da una regolarizzazione di pulizia del terreno, per uno spessore adeguato, dalla fornitura e posa in opera di geosintetico tessuto non tessuto (se necessario) ed infine dalla fornitura e posa in opera di pacchetto stradale in misto granulometrico di idonea pezzatura e caratteristiche geotecniche costituito da uno strato di fondo e uno superficiale.

Durante la fase esecutiva sarà dettagliato il pacchetto stradale definendo la soluzione ingegneristica più adatta.

#### 2.3.4.15 Sistema antincendio

Con riferimento alla progettazione antincendio, le opere progettate sono conformi a quanto previsto da:

- D.P.R. n. 151 del 1° agosto 2011 "Regolamento recante semplificazione della disciplina dei procedimenti relativi alla prevenzione incendi, a norma dell'articolo 49 comma 4-quater, decreto-legge 31 maggio 2010, n. 78, convertito con modificazioni, dalla legge 30 luglio 2010, n. 122"
- lettera 1324 del 7 febbraio 2012 - Guida per l'installazione degli impianti fotovoltaici;
- lettera di chiarimenti diramata in data 4 maggio 2012 dalla Direzione centrale per la prevenzione e la sicurezza tecnica del corpo dei Vigili del Fuoco.

Inoltre, è stato valutato il pericolo di elettrocuzione cui può essere esposto l'operatore dei Vigili del Fuoco per la presenza di elementi circuitali in tensione all'interno dell'area impianto. Si evidenzia che sia in fase di cantiere che in fase di O&M dell'impianto si dovranno rispettare anche tutti i requisiti richiesti ai sensi del D.Lgs 81/2008 e s.m.i.

Al fine di ridurre al minimo il rischio di propagazione di un incendio dai generatori fotovoltaici agli ambienti sottostanti, gli impianti saranno installati su strutture incombustibili (Classe 0 secondo il DM 26/06/1984 oppure Classe A1 secondo il DM 10/03/2005).

Sono previsti sistemi ad estintore in ogni cabina presente e alcuni estintori aggiuntivi per eventuali focolai esterni alle cabine (sterpaglia, erba secca, ecc.).

Saranno installati sistemi di rilevazione fumo e fiamma e in fase di ingegneria di dettaglio si farà un'analisi di rischio per verificare l'eventuale necessità di installare sistemi antincendio automatici all'interno delle cabine.

L'area in cui è ubicato il generatore fotovoltaico ed i suoi accessori non sarà accessibile se non agli addetti alle manutenzioni che dovranno essere adeguatamente formati/informati sui rischi e sulle specifiche procedure operative da seguire per effettuare ogni manovra in sicurezza, e forniti degli adeguati DPI.

I dispositivi di sezionamento di emergenza dovranno essere individuati con la segnaletica di sicurezza di cui al titolo V del D.Lgs.81/08 e s.m.i..

### 2.3.5 CONNESSIONE ALLA RETE ELETTRICA

L'impianto sarà connesso in parallelo alla rete di distribuzione pubblica e saranno rispettate le seguenti condizioni (CEI 0-16):

- il parallelo non deve causare perturbazioni alla continuità e qualità del servizio della rete pubblica per preservare il livello del servizio per gli altri utenti connessi;
- l'impianto di produzione non deve connettersi o la connessione in regime di parallelo deve interrompersi immediatamente ed automaticamente in assenza di alimentazione della rete di distribuzione o qualora i valori di tensione e frequenza della rete stessa non siano entro i valori consentiti;
- l'impianto di produzione non deve connettersi o la connessione in regime di parallelo deve interrompersi immediatamente ed automaticamente se il valore di squilibrio della potenza generata da impianti trifase realizzati con generatori monofase non sia compreso entro il valor massimo consentito per gli allacciamenti monofase.

Ciò al fine di evitare che (CEI 0-16):

- in caso di mancanza di tensione in rete, l'utente attivo connesso possa alimentare la rete stessa;
- in caso di guasto sulla linea MT, la rete stessa possa essere alimentata dall'impianto fotovoltaico ad essa connesso,
- in caso di richiusura automatica o manuale di interruttori della rete di distribuzione, il generatore fotovoltaico possa trovarsi in discordanza di fase con la tensione di rete, con possibile danneggiamento del generatore stesso.

L'impianto sarà inoltre provvisto dei sistemi di regolazione e controllo necessari per il rispetto dei parametri elettrici secondo quanto previsto nel regolamento di esercizio, da sottoscrivere con il gestore della rete alla messa in esercizio dell'impianto.

Di seguito il percorso di connessione in cavidotto MT 30 kV che collega l'impianto FV dalla cabina di smistamento di campo MT fino alla stazione utenza dove avverrà la trasformazione MT/AT (in prossimità della SE Spreccacenero di Foggia 380/150 kV), da cui parte la linea AT 150 kV per il collegamento allo stallo della SE. La linea di connessione MT 30 kV segue prevalentemente lo sviluppo su strada pubblica (circa 7,5 km), mentre solo la parte iniziale e l'ultimo tratto in cavo interrato MT è all'interno di proprietà privata, su cui è stata acquisita la servitù di passaggio.



Figura 2.39: In blu il percorso di connessione dal campo FV alla Sottostazione AT 380/150 kV Foggia

Nella cabina di consegna in prossimità della SE Foggia saranno presenti tutti gli elementi di protezione, sezionamento e misura per la corretta connessione dell'impianto alla RTN; nella stessa è localizzato il punto di misura fiscale principale e bidirezionale e le protezioni generale DG e di interfaccia DI richieste dalla norma CEI 0-16 e dal codice di rete TERNA. Il collegamento dalla SEU 150/30 kV avverrà mediante cavo interrato AT 150 kV fino allo Stallo assegnato dal Gestore di Terna è localizzato nel Satellite dell'ampliamento della SE RTN 380/150 kV costruenda e sarà condiviso con altri due produttori (Foggia 2 PV e Foggia 6 PV) con cui è stato sottoscritto un accordo di condivisione.

La nuova stazione di trasformazione "Satellite" sarà collegata alla esistente stazione di Foggia a mezzo di un elettrodotto in cavo interrato a 380 kV ed un altro collegamento in cavo interrato a 150 kV tra la sezione 150 kV della SE 380/150 di Foggia-Sprecacenero e le nuove sbarre a 150 kV della stazione "Satellite".

### 2.3.6 OPERE A VERDE

La tipologia dell'intervento tecnologico non prevede sbancamenti e movimenti di terra tali da pregiudicare l'assetto geomorfologico e idrogeologico generale, tantomeno influenzare il ruscellamento delle acque superficiali e la permeabilità globale dell'area.

Il progetto prevede la convivenza dell'impianto fotovoltaico con un ambiente semi naturale al fine di mantenere la funzionalità del suolo in termini di fertilità, accumulo carbonio organico, permeabilità e regimazione delle acque piovane, salvaguardia della biodiversità.

L'impianto fotovoltaico interesserà una superficie di suolo totale pari a circa 155 ettari. Tuttavia, valutando il sesto di impianto dei moduli fotovoltaici, circa il 50% della superficie totale potrà avere una destinazione agro-ambientale.

L'idea progettuale prevede di destinare la superficie utilizzabile all'impianto alla coltivazione di specie erbacee ed arbustive mellifere e di inserire alveari per la produzione di miele.

Malgrado le non ottime notizie degli ultimi anni, il settore della produzione di miele resta comunque interessante, sia da un punto di vista economico quanto da quello ambientale, soprattutto in una realtà

produttiva che non sarà primaria (impianto fotovoltaico), bensì di integrazione e di mitigazione/conservazione dell'ambiente.

Il progetto prevede la gestione dell'area con specie mellifere idonee per il contesto pedo-climatico, orientandosi su specie arbustive perenni e specie erbacee, annuali, biennali o perenni.

Di seguito un elenco [delle specie utilizzate](#) all'interno dell'impianto:

- fieno greco (*Trigonella foenum-graecum*), specie annuale con fioritura fra maggio e giugno che produce un miele raro di altissima qualità;
- coriandolo (*Coriandrum sativum*), erbacea aromatica [mellifera](#) annuale, con fioritura scalare a partire dalla primavera;
- rosmarino (*Rosmarinus officinalis*), arbusto aromatico perenne con fioritura fra marzo e ottobre;
- rucola selvatica o rucola pugliese (*Diplotaxis tenuifolia*), erba perenne alta fino a 60 cm con fioritura concentrata fra maggio e ottobre, ma che può fiorire anche nel corso di tutto l'anno; esiste anche una rucola selvatica annuale (*Diplotaxis eruroides*) che è annuale con fioritura continua e presente anche in periodi nei quali i fiori di altre specie sono assenti (autunno e fine inverno/ inizio primavera);
- sulla (*Hedysarum coronarium*), leguminosa foraggera erbacea perenne con fioritura in tarda primavera (aprile-giugno);
- timo (*Thymus spp.*), arbustivo, ma anche erbaceo, comprende molte specie con caratteristiche ed esigenze pedo-climatiche differenti, con fioritura fra maggio e luglio;
- trifoglio alessandrino (*Trifolium alexandrinum*): erbacea perennante, fioritura fra aprile e giugno;
- trifoglio incarnato (*Trifolium incarnatum*) erbacea perennante, allo stato spontaneo oppure come pianta coltivata, fioritura fra aprile e giugno.

Si precisa che le aree identificate come fasce di rispetto di 150 m dei corsi d'acqua D.Lgs 42/2004 verranno utilizzate per coltivazioni di specie arbustive quali rosmarino e timo.

Seguono illustrazioni fotografiche di alcune delle specie indicate (fonte: Sapori d'Italia, Giornata Nazionale del Miele).





*Trifolium spp.*



*Trifolium spp.*



*Diplotaxis eruroides*



*Diplotaxis tenuifolia*



*Rosmarinus officinalis*

Considerando il sesto di impianto dei moduli fotovoltaici e l'ingombro degli stessi, per la coltivazione e insediamento delle specie indicate si dovranno considerare fasce di coltivazione di larghezza pari a 5 metri (collocate nell'interfila dei pannelli). In considerazione delle aree di coltivazione e delle vie di accesso per manutenzione impianto fotovoltaico, cabine e servizi annessi, la superficie disponibile per l'impianto vegetale può essere pari a un massimo di 60 ettari (circa il 40% della superficie totale dell'area di impianto).

Considerando le diverse specie utilizzabili, una suddivisione dell'area coltivata potrà inizialmente essere pianificata come segue:

- 10 ettari per le specie annuali (borragine, fieno greco, coriandolo e rucola annuale), che necessitano di lavorazioni annuali di preparazione del suolo e semina;

- 10 ettari per le specie perenni arbustive (rosmarino e timo), per le quali si dovrà realizzare un impianto mediante messa a dimora di talee radicate (piantine in vaso), con sesto di impianto blando (1-1,50 metri sulla fila per rosmarino e 1,0 metro per timo, con distanza fra le file di 1,5-2,0 metri); si suggerisce pacciamatura sulla fila (con teli biodegradabili permeabili) per evitare nei primi anni sviluppo di infestanti, mentre tra le file sarà possibile la semina di specie erbacee perenni (ad esempio trifogli) da sfalciare 2-3 volte l'anno;
- 40 ettari per i prati con specie perenni/biennali erbacee (rucola selvatica, sulla e trifogli), per le quali l'impianto si realizza mediante preparazione del terreno e semina delle specie indicate, in purezza o anche miste, con sfalcio annuale.

Per quanto riguarda gli impianti di specie arbustive oggetto di coltivazione (timo e rosmarino) potrà essere realizzato un impianto di irrigazione a goccia in grado di integrare i fabbisogni idrici delle colture sia per incrementare la produzione di biomassa che per affrontare prolungati periodi di siccità estiva.

Per quanto riguarda le coltivazioni erbacee non si prevede di effettuare interventi irrigui ma di adeguare la gestione degli sfalci allo sviluppo vegetativo delle specie e all'evoluzione delle precipitazioni durante tutto il ciclo produttivo.

Per quanto riguarda le siepi arbustive a mitigazione dell'impianto si provvederà ad effettuare interventi di irrigazione di soccorso per favorire, l'attecchimento delle specie, nei primi anni post-impianto sino alla completa affermazione dell'opera a verde.

In merito ai numeri di alveari collocabili in relazione alla superficie disponibile per la messa a dimora di specie mellifere (circa 50-70 ettari), non esistono indicazioni precise ed uniformi, in quanto la variabilità è dettata dal contesto ambientale e dalle specie vegetali presenti. Indicativamente è possibile comunque fornire un valore di riferimento medio, che risulta essere compreso fra 4 e 8 alveari/ettaro.

Si ritiene che la convivenza fra i moduli fotovoltaici e la destinazione agro-ambientale indicata avrà senza dubbio effetti positivi sul rendimento energetico dei pannelli; infatti, la presenza di vegetazione, influenzando sul microclima, diminuisce le temperature massime e mantiene elevate le performance energetiche. L'unica nota sfavorevole può essere rappresentata dagli escrementi prodotti dalle api, che potrebbero sporcare con una certa frequenza i pannelli fotovoltaici; in genere le api creano dei corridoi di volo; una volta individuati, i pannelli presenti in questi corridoi potrebbero necessitare di più frequenti interventi di pulizia.

Si ritiene altresì che la presenza dell'impianto fotovoltaico non dovrebbe arrecare disturbo alle attività delle api.

Sul ciclo vegetale delle specie che verranno insediate è probabile una minima azione di disturbo dovuta alla competizione per la luce esercitata dai pannelli.

Inoltre, il progetto prevede lungo il perimetro della porzione nord dell'area di impianto la realizzazione di una fascia mitigativa funzionale alla riduzione dell'impatto visivo evitando fenomeni di ombreggiamento nel campo fotovoltaico. Tale fascia mitigativa sarà costituita da specie arbustive autoctone quali *Phyllirea latifolia*, *Pistacia lentiscus* (lentisco), *Myrtus communis* (mirto), *Erica arborea* e *Arbutus unedo* (corbezzolo), *Crataegus monogyna* (biancospino), *Rosa sempervirens* (rosa), *Rosmarinus officinalis* (rosmarino).

Per gli interventi descritti sono state scelte specie autoctone adatte alle condizioni stagionali dell'area di intervento, con esclusione delle varietà ornamentali.

Per un approfondimento in merito alle opere di mitigazione e compensazione previste si rimanda alla relazione "Opere di mitigazione e compensazione".



### 2.3.7 OPERE DI COMPENSAZIONE

La società propone per Parco San Felice e Villa Comunale, una serie di interventi di recupero, riqualificazione e gestione del verde urbano, tali interventi sono finalizzati a garantire un'adeguata fruizione degli spazi verdi più rilevanti del Comune di Foggia.

Tali interventi saranno regolati tramite apposita convenzione da stipulare con il Comune di Foggia e dovranno essere portati a completamento attraverso delle cooperative a mutualità prevalente, in modo da garantire il maggior coinvolgimento possibile da parte della cittadinanza.

Inoltre tra le opere di compensazione, si propongono interventi di completamento ed efficientamento energetico (tramite installazione di luci led) degli impianti di pubblica illuminazione presenti sia all'interno del Parco che della Villa Comunale, in modo da garantire un'illuminamento adeguato ed efficiente degli spazi, garantendone la fruizione in sicurezza anche nelle ore serali.

Per un approfondimento in merito alle opere di mitigazione e compensazione previste si rimanda alla relazione "Opere di mitigazione e compensazione".

### 2.3.8 CRONOPROGRAMMA DELLE FASI DI COSTRUZIONE E DISMISSIONE DEL PROGETTO

I tempi di realizzazione dell'impianto sono pari a circa 16 mesi.

La costruzione dell'impianto sarà avviata immediatamente dopo l'ottenimento dell'Autorizzazione Unica, previa realizzazione del progetto esecutivo e dei lavori di connessione. Si riporta di seguito il dettaglio delle fasi di costruzione impianto.

CRONOPROGRAMMA COSTRUZIONE - FOGGIA 4 PV																
	Mese 1	Mese 2	Mese 3	Mese 4	Mese 5	Mese 6	Mese 7	Mese 8	Mese 9	Mese 10	Mese 11	Mese 12	Mese 13	Mese 14	Mese 15	Mese 16
<b>Forniture</b>																
Moduli PV																
Inverter e trafi																
Cavi																
Quadristica																
Cabine																
Strutture metalliche																
<b>Costruzione - Opere civili</b>																
Approntamento cantiere																
Preparazione terreno																
Realizzazione recinzione																
Realizzazione viabilità di campo																
Posa pali di fondazione																
Posa strutture metalliche																
Montaggio pannelli																
Scavi posa cavi																
Posa locali tecnici																
Opere idrauliche																
<b>Opere impiantistiche</b>																
Collegamenti moduli PV																
Installazione inverter e trafi																
Posa cavi																
Allestimento cabine di campo																
Allestimento stazione utenza trasformazione																
Linea di connessione campo PV-SE Terna																
<b>Commissioning e collaudi</b>																

Figura 2.40: Cronoprogramma costruzione

L'impianto sarà interamente rimosso al termine della sua vita utile, l'area sarà restituita come si presenta allo stato di fatto attuale.

In particolare, le operazioni di rimozione delle strutture nonché recupero e smaltimento dei materiali di risulta verranno eseguite applicando le migliori e più evolute metodiche di lavoro e tecnologie a disposizione, in osservazione delle norme vigenti in materia di smaltimento rifiuti.

Le tempistiche delle attività di dismissione prevedono una durata complessiva di circa 15 mesi. Di seguito si riporta il cronoprogramma dei lavori di dismissione impianto.

Rimozione - Impianto	Mese 1	Mese 2	Mese 3	Mese 4	Mese 5	Mese 6	Mese 7	Mese 8	Mese 9	Mese 10	Mese 11	Mese 12	Mese 13	Mese 14	Mese 15
Approntamento cantiere															
Preparazione area stoccaggio rifiuti differenziati															
Smontaggio e smaltimento pannelli FV															
Smontaggio e smaltimento strutture metalliche															
Rimozione pali e demolizioni fondazioni in cls															
Rimozione cablaggi															
Rimozione locali tecnici															
Smaltimenti															

Figura 2.41: Cronoprogramma lavori dismissione impianto

## 2.3.9 PRINCIPALI CARATTERISTICHE DELLA FASE DI COSTRUZIONE DEL PROGETTO

### 2.3.9.1 Descrizione dell'attività

Si riportano di seguito le attività principali della fase di costruzione:

- accessibilità all'area ed approntamento cantiere;
- preparazione terreno mediante rimozione vegetazione e livellamento;
- trapianto dell'eventuale vegetazione rimossa;
- realizzazione viabilità di campo;
- realizzazione recinzioni e cancelli ove previsto;
- posa strutture metalliche;
- posa cavi;
- realizzazione locali tecnici, Power Stations;
- messa in opera e cablaggi moduli FV;
- installazione inverter e trasformatori;
- posa cavi e quadristica BT;
- posa cavi e quadristica MT;
- allestimento cabine.

I materiali saranno tendenzialmente trasportati sul posto nelle prime settimane di cantiere, in cui avverrà l'approntamento dei pannelli fotovoltaici, del materiale elettrico (cavi e cabine prefabbricate) e di quello necessario per le strutture di sostegno.

### 2.3.9.2 Consumo di energia, natura e delle quantità dei materiali e delle risorse naturali impiegate

Il consumo idrico previsto durante la fase di costruzione è relativo principalmente alla umidificazione delle aree di cantiere, per ridurre le emissioni di polveri dovute alle movimentazioni dei mezzi, e per gli usi domestici. Il consumo idrico civile stimato è di circa 50 l/giorno per addetto.

L'approvvigionamento idrico verrà effettuato mediante acquedotto, qualora la rete di approvvigionamento idrico non fosse disponibile si utilizzerà autobotte.

Inoltre, un'altra risorsa oggetto di consumi significativi sarà il carburante necessario per i mezzi utilizzati per il trasporto del materiale al cantiere e i mezzi d'opera utilizzati internamente all'area di intervento.

Nelle tabelle seguenti si riporta un riassunto dei principali elementi utilizzati per la realizzazione dell'impianto e una stima dei quantitativi di ferro e calcestruzzo.

Tabella 2.9: Riassunto dei materiali utilizzati per la realizzazione dell'impianto

ELEMENTO	QUANTITA'
N° moduli	211.764
N° power station	20
N° Uffici	3
N°magazzini	3
N° cabine smistamento	1
N° trackers	3.959
Pali	19.085

### 2.3.9.3 Valutazione dei residui e delle emissioni prodotte

Durante la fase di cantiere per la realizzazione del nuovo impianto si genereranno rifiuti liquidi legati all'uso dei bagni chimici. Tali rifiuti saranno conferiti presso impianti esterni autorizzati.

Non vi sono altre tipologie di rifiuto generato ad eccezione di quelli tipici da cantiere, quali plastiche, legno, metalli, etc. che saranno sottoposti a deposito temporaneo in area dedicata e successivamente conferiti ad impianti regolarmente autorizzati.

La gestione dei rifiuti sarà strettamente in linea con le disposizioni legislative e terrà conto delle migliori prassi in materia.

L'obiettivo generale della strategia di gestione dei rifiuti è quello di ridurre al minimo l'impatto dei rifiuti generati durante la fase di cantiere, attraverso le seguenti misure:

- massimizzare la quantità di rifiuti recuperati per il riciclo;
- ridurre al minimo la quantità di rifiuti smaltiti in discarica;
- assicurare che eventuali rifiuti pericolosi (ad es. oli esausti) siano stoccati in sicurezza e trasferiti presso le opportune strutture di smaltimento.

Durante la fase di cantiere sono previsti dei presidi di abbattimento polveri quali:

- il lavaggio ruote dei mezzi in ingresso/uscita;
- La bagnatura delle piste di cantiere, con frequenza da adattare in funzione delle condizioni operative e meteorologiche, al fine di garantire un tasso ottimale di umidità del terreno;
- In caso di vento, i depositi in cumuli di materiale sciolto caratterizzati da frequente movimentazione, saranno protetti da barriere ed umidificati. I depositi con scarsa movimentazione saranno invece protetti mediante coperture (p.es. teli e stuoie);
- Nelle giornate di intensa ventosità le operazioni di escavazione/movimentazione di materiali polverulenti dovranno essere sospese;
- Divieto di combustione all'interno dei cantieri;
- Sarà imposto un limite alla velocità di transito dei mezzi all'interno dell'area di cantiere e in particolare lungo i percorsi sterrati e la viabilità di accesso al sito;
- Lo stoccaggio di cemento, calce e di altri materiali da cantiere allo stato solido polverulento sarà effettuato in sili o contenitori chiusi e la movimentazione realizzata, ove tecnicamente possibile, mediante sistemi chiusi;

- le eventuali opere da demolire e rimuovere dovranno essere preventivamente umidificate.

Durante le attività di costruzione e di dismissione, le emissioni in atmosfera saranno costituite:

- dagli inquinanti rilasciati dai gas di scarico dei macchinari di cantiere e dai mezzi per il trasporto del materiale e del personale. I principali inquinanti prodotti saranno NO<sub>x</sub>, SO<sub>2</sub>, CO e polveri;
- dalle polveri provenienti dalla movimentazione dei mezzi durante la preparazione del sito e l'installazione delle strutture, cavidotti e cabine;
- dalle polveri provenienti dalla movimentazione delle terre durante le attività di preparazione del sito, l'installazione dei pannelli fotovoltaici e delle altre strutture.

Per il trasporto delle strutture, dei moduli e delle altre utilities è previsto un flusso pari a una media di 14 mezzi/giorno con picchi massimi di 30 mezzi/giorno in concomitanza di particolari fasi costruttive, per tutto il periodo del cantiere pari a circa 16 mesi, a cui si aggiungono i mezzi leggeri per il trasporto della manodopera di cantiere.

Il materiale in arrivo sarà depositato temporaneamente in un'area di stoccaggio all'interno della proprietà e verranno utilizzate piste interne esistenti e di progetto per agevolare il trasporto e il montaggio dell'impianto. Verrà inoltre realizzata una strada bianca per l'ispezione dell'area di centrale lungo tutto il perimetro dell'impianto e lungo gli assi principali e per l'accesso alle piazzole delle cabine.

Durante la fase di costruzione, sarà necessaria l'occupazione di suolo sia per lo stoccaggio dei materiali, quali tubazioni, moduli, cavi e materiali da costruzione, che dei rifiuti prodotti (imballaggi). Per la realizzazione dell'impianto non si prevede di incrementare le superfici impermeabilizzate infatti, l'impianto sarà installato sul materiale di fondo presente allo stato di fatto.

Si prevede che le emissioni sonore saranno generate dai mezzi pesanti durante le attività di preparazione del terreno e di montaggio delle strutture. I livelli di emissione e immissione sonora presso i recettori identificati risulteranno piuttosto trascurabili, per un approfondimento si rimanda alla "Relazione di impatto acustico" allegata al presente documento.

All'interno dell'area di cantiere si prevede che, nelle fasi di maggior attività, opereranno contemporaneamente un numero massimo di 30 mezzi, nello specifico:

- 6 macchine battipalo
- 6 escavatori
- 8 macchine multifunzione
- 2 pale cingolate
- 3 trattori apripista
- 5 camion per movimenti terra
- Occasionalmente si prevede la presenza di mezzi speciali di sollevamento, che opereranno per un tempo limitato pari a singole giornate.

Per quanto riguarda la realizzazione della sottostazione elettrica si prevede che la durata del cantiere sarà pari a circa 15 mesi. In questo tempo si prevede un flusso massimo di 3 camion per il trasporto di materiale entro e fuori dal sito.

All'interno dell'area di cantiere si prevede che, nelle fasi di maggior attività, opereranno contemporaneamente un numero massimo di 6 mezzi, nello specifico:

- 2 miniescavatori
- 2 escavatori
- 2 macchine multifunzione
- Occasionalmente si prevede la presenza di mezzi speciali di sollevamento, che opereranno per un tempo limitato pari a singole giornate.

Infine, per quanto riguarda la realizzazione della connessione si prevede che la durata del cantiere sarà pari a circa 3 mesi. Il cantiere della connessione sarà di tipo lineare e si prevede che, nelle fasi di maggior attività, opereranno contemporaneamente un numero massimo di 6 mezzi, nello specifico:

- 2 camion per il trasporto di materiale fuori dal sito
- 2 escavatori
- 2 macchinari TOC (se necessari per particolari tratti di posa)

### **2.3.10 PRINCIPALI CARATTERISTICHE DELLE FASI DI FUNZIONAMENTO DEL PROGETTO**

#### *2.3.10.1 Descrizione dell'attività*

Durante la fase di esercizio, stimata in circa 30 anni, la gestione dell'impianto fotovoltaico verterà su attività di manutenzione, di pulizia dei pannelli e di vigilanza al fine di garantire la perfetta efficienza dei diversi componenti.

Il sistema di tracker installato richiede livelli minimi di manutenzione e lubrificazione; inoltre, grazie all'assenza di meccanismi di trasmissione meccanica tra i trackers, l'affidabilità del sistema è aumentata negli anni così da ridurre la necessità di effettuare interventi di manutenzione, che comunque vengono segnalati dal sistema di auto-diagnostica di fine giornata.

La manutenzione ordinaria del sistema consiste quindi in ispezioni periodiche sulle componenti elettriche (impianto elettrico, cablaggi, ecc) e meccaniche che lo costituiscono. Si tratta di un'operazione particolarmente importante, da eseguire secondo la normativa nazionale vigente in modo tale da garantire nel tempo le caratteristiche di sicurezza e affidabilità delle singole componenti e dell'impianto nel suo complesso.

Essendo installati all'aperto, i pannelli fotovoltaici sono esposti a molteplici agenti quali: insetti morti, foglie, muschi e resine, che ne sporcano la superficie, a cui si aggiungono gli agenti atmosferici quali vento e pioggia. L'accumulo di sporcizia influisce sulle prestazioni dei pannelli, diminuendone l'efficacia. Per tale motivo la pulizia dei pannelli è una delle prime precauzioni contro i problemi di malfunzionamento. I pannelli fotovoltaici verranno lavati semplicemente con acqua, con frequenza semestrale.

L'impianto sarà dotato di sistema antintrusione perimetrale e di sorveglianza che garantirà la salvaguardia dell'impianto da eventuali atti vandalici dovuti all'intrusione nel sito oggetto di progetto.

Le operazioni di manutenzione straordinaria saranno effettuate esclusivamente in caso di avaria dell'apparecchiatura, individuando la causa del guasto e sostituendo i componenti che risultano danneggiati o difettosi. Tutte le operazioni di manutenzione straordinaria devono essere compiute da tecnici specializzati.

#### *2.3.10.2 Consumo di energia, natura e delle quantità dei materiali e delle risorse naturali impiegate*

Durante la fase di esercizio, il consumo di risorsa idrica sarà legato esclusivamente alla pulizia dei pannelli, si stima un utilizzo di circa 1.500 m<sup>3</sup> all'anno di acqua per la pulizia dei pannelli.

Per la pulizia dei pannelli sarà utilizzata solamente acqua senza detersivi riutilizzata a scopo irriguo qualora necessario per le aree erbacee e arbustive previste nel Progetto in un'ottica di sostenibilità ambientale e risparmio di risorsa idrica. L'approvvigionamento idrico per la pulizia dei pannelli verrà effettuato mediante autobotte.

Nell'area dell'impianto sarà presente un bagno a servizio degli operai addetti alla manutenzione, il consumo di acqua per uso domestico risulta essere di bassissima entità.

Inoltre, è previsto per i primi due anni dalla messa a dimora, interventi di bagnatura delle opere di mitigazione a verde così da garantirne l'attecchimento.

### 2.3.10.3 Valutazione dei residui e delle emissioni prodotte

Durante la fase di esercizio la produzione di rifiuti risulta essere non significativa, in quanto limitata esclusivamente agli scarti degli imballaggi prodotti durante le attività di manutenzione dell'impianto.

Durante la fase di esercizio gli unici scarichi idrici previsti saranno legati al drenaggio delle acque meteoriche nello specifico, nelle aree verdi questa avverrà principalmente per infiltrazione naturale nel sottosuolo, sarà comunque mantenuta la rete di canali, presenti allo stato di fatto ed integrata al fine di migliorare il deflusso ed infiltrazione delle acque.

Durante la fase di esercizio non è prevista la presenza di sorgenti significative di emissioni in atmosfera. Unica eccezione è il generatore di emergenza che entrerà in funzione solo in caso di mancata alimentazione all'impianto.

Si ritiene pertanto di poter affermare che, durante la fase di esercizio, non si avrà una significativa produzione di rifiuti e di emissioni. Al contrario, l'esercizio del Progetto determina un impatto positivo, consentendo un risparmio di emissioni in atmosfera rispetto alla produzione di energia mediante combustibili fossili tradizionali.

Tabella 2.10: Calcolo della CO<sub>2</sub> evitata, per il calcolo è stato utilizzato il metodo da rapporto ISPRA 2019, con fattore di emissione per la produzione termoelettrica lorda (solo fossile, anno 2017) pari a 491 gCO<sub>2</sub>/kWh.

PRODUCIBILITÀ (MWH/MWP/ANNO)	POTENZA (MWP)	PRODUZIONE (MWH/ANNO)	EMISSIONI DI CO <sub>2</sub> EVITATE (T/ANNO)
1.777	90	159.910	78.515,81

Durante la fase di esercizio, si avrà l'occupazione di suolo da parte dei moduli fotovoltaici, a cui vanno aggiunte le superfici occupate dalle strade interne che corrono all'interno dell'area impianto e lungo gli assi principali.

Va tuttavia sottolineato che il suolo su cui verrà realizzato l'impianto fotovoltaico si colloca in area agricola. L'impatto sarà inoltre temporaneo in quanto, concluso il ciclo di vita dello stesso, tutte le strutture saranno rimosse, facendo particolare attenzione a non asportare suolo, e verranno ripristinate le condizioni esistenti ante-operam.

Nel rispetto di quanto previsto nel DPCM del 1 Marzo 1991, DPCM del 14/11/97 e secondo le indicazioni della legge quadro sull'inquinamento acustico (Legge n. 447 del 26/10/95), non sono attesi impatti significativi per la fase di esercizio vista l'assenza di fonti di rumore rilevanti. Durante la fase di esercizio, le uniche fonti di rumore presenti, sebbene di lieve entità, saranno caratterizzate dalle emissioni dei sistemi di raffreddamento dei cabinet e i trasformatori.

La principale sorgente di campi elettrici dell'impianto fotovoltaico in oggetto è situata in corrispondenza delle cabine elettriche. Inoltre la distribuzione elettrica avviene in corrente continua (i moduli fotovoltaici infatti producono corrente continua), il che ha come effetto l'emissione di campi magnetici statici, simili al campo magnetico terrestre ma decisamente più deboli, a cui si sommano. I cavi di trasmissione sono anch'essi in corrente continua e sono in larga parte interrati. Gli inverter, che contengono al proprio interno un trasformatore, emettono campi magnetici a bassa frequenza. Occorre sottolineare che l'impianto fotovoltaico non richiede la permanenza in loco di personale addetto alla custodia o alla manutenzione, si prevedono pertanto solamente interventi manutentivi molto limitati nel tempo.

La principale sorgente di campi elettromagnetici dell'impianto fotovoltaico in oggetto è situata in corrispondenza delle cabine elettriche e degli elettrodotti interrati. La distribuzione elettrica avviene parte in corrente alternata (alimentazione delle cabine di trasformazione e conversione) e in corrente continua dagli inverter verso i moduli fotovoltaici, questi ultimi hanno come effetto l'emissione di campi magnetici statici, simili al campo magnetico terrestre ma decisamente più deboli, a cui si sommano. Le restanti linee elettriche in alternata sono realizzate mediante cavi interrati, queste emettono un campo

elettromagnetico trascurabile che non genera conseguenti impatti verso l'ambiente esterno e la popolazione. I cabinati di trasformazione e conversione, contengono al proprio interno gli inverter ed un trasformatore che emette campi magnetici a bassa frequenza.

Occorre sottolineare che l'impianto fotovoltaico non richiede la permanenza in loco di personale addetto alla custodia o alla manutenzione, si prevedono solamente interventi manutentivi molto limitati nel tempo. Inoltre l'accesso all'impianto è limitato alle sole persone autorizzate e non si evidenzia la presenza di potenziali ricettori nell'introno dell'area. Anche le opere utili all'allaccio dell'impianto alla rete elettrica nazionale, rispettano in ogni punto i massimi standard di sicurezza e i limiti prescritti dalle vigenti norme in materia di esposizione da campi elettromagnetici.

Durante la fase di esercizio è previsto unicamente lo spostamento del personale addetto alle attività di manutenzione preventiva dell'impianto, di pulizia e di sorveglianza. Si può stimare un transito medio di circa 2 veicoli al mese.

### **2.3.11 PRINCIPALI CARATTERISTICHE DELLE FASI DI DISMISSIONE DEL PROGETTO**

#### *2.3.11.1 Descrizione dell'attività*

L'impianto sarà interamente smantellato al termine della sua vita utile, l'area sarà restituita come si presenta allo stato di fatto attuale.

A conclusione della fase di esercizio dell'impianto, seguirà quindi la fase di "decommissioning", dove le varie parti dell'impianto verranno separate in base alla caratteristica del rifiuto/materia prima seconda, in modo da poter riciclare il maggior quantitativo possibile dei singoli elementi.

I restanti rifiuti che non potranno essere né riciclati né riutilizzati, stimati in un quantitativo dell'ordine dell'1%, verranno inviati alle discariche autorizzate.

Questa operazione sarà a carico del Proponente, che provvederà a propria cura e spese, entro i tempi tecnici necessari alla rimozione di tutte le parti dell'impianto.

Nello specifico la dismissione dell'impianto prevede:

- lo smontaggio ed il ritiro dei pannelli fotovoltaici;
- lo smontaggio ed il riciclaggio dei telai e delle strutture di sostegno dei pannelli, in materiali metallici;
- lo smontaggio ed il riciclaggio dei cavi e degli altri componenti elettrici (compresa la cabina di trasformazione BT/MT prefabbricata);
- il ripristino ambientale dell'area.

Le varie componenti tecnologiche costituenti l'impianto sono progettate ai fini di un completo ripristino del terreno a fine ciclo.

#### *2.3.11.2 Consumo di risorse, rifiuti ed emissioni prodotti*

Per quanto concerne la fase di dismissione dell'impianto si considera che il consumo di risorse, produzione di emissioni saranno della stessa tipologia di quelle previste per la fase di costruzione.

Il numero complessivo dei mezzi che opereranno in sito e interesseranno la viabilità pubblica si stima, in via cautelativa, paragonabile a quello della fase di costruzione.

Per quanto riguarda la produzione di rifiuti si ritiene che i materiali provenienti dalla dismissione dell'impianto, che non potranno essere né riciclati né riutilizzati, potranno essere un quantitativo dell'ordine dell'1% del totale, questi verranno inviati alle discariche autorizzate.

## 2.4 SCELTA TECNOLOGICA

Allo scopo di massimizzare la radiazione captata, nel presente progetto sono state impiegate strutture di sostegno ad inseguimento ad un grado di libertà (tracker monoassiali) in grado di far ruotare intorno al loro asse disposto lungo la direzione Est-Ovest.

Gli inseguitori solari di questo tipo permettono di aumentare la produzione di energia di un 15% circa rispetto ad un sistema fotovoltaico con strutture ad esposizione fissa.

Per incrementare ulteriormente la radiazione captata sono stati adottati moduli fotovoltaici bifacciali, in grado cioè di captare la radiazione riflessa dal suolo (albedo) grazie alle celle fotovoltaiche presenti anche sul retro del modulo fotovoltaico generalmente cieco. In funzione dell'albedo dell'ambiente circostante e di alcuni parametri progettuali quali interasse tra le file, altezza da terra e inclinazione massima raggiunta nella rotazione dal tracker, i produttori arrivano a garantire fino al 30% in più di potenza prodotta dal singolo modulo.

Per minimizzare i capex di progetto, si è deciso per moduli ed inverter con tensione massima di esercizio di 1500V del tipo centralizzato, poiché questi rappresentano l'attuale stato dell'arte e comportano alcuni vantaggi, quali ad esempio:

- Aumento dell'affidabilità del sistema grazie all'impiego di un minor numero di componenti
- Riduzione dei costi del BOS (Balance Of System) e di O&M per la stessa ragione
- Aumento dell'efficienza complessiva del sistema grazie alla diminuzione delle perdite complessive

A seguito dell'analisi della documentazione inviata e raccolta durante i sopralluoghi effettuati in sito volta ad individuare e sfruttare le aree più idonee all'installazione, e mediante l'ausilio di simulazioni condotte con il software PVsyst©, sono stati fissati:

- Disposizione dei moduli sul tracker ("landscape" vs. "portrait")
- Interasse tipico tra le file di tracker
- Massima inclinazione raggiungibile dal tracker nell'inseguimento giornaliero del sole allo scopo di trovare il migliore compromesso tra la potenza installata e l'IRR di progetto.



## 2.5 CUMULO CON ALTRI PROGETTI

### 2.5.1 INTRODUZIONE

Con la D.G.R. n. 2122 del 23 ottobre 2012 e successivo Atto Dirigenziale n. 162 del 6 giugno 2014, la Regione Puglia ha fornito gli indirizzi per la valutazione degli impatti cumulativi degli impianti a fonti rinnovabili (FER) nelle procedure di valutazione di impatto ambientale.

Per “*impatti cumulativi*” si intendono quegli impatti (positivi o negativi, diretti o indiretti, a lungo e a breve termine) derivanti da una pluralità di attività all’interno di un’area o regione, ciascuno dei quali potrebbe non risultare significativo se considerato nella singolarità.

Il “*dominio*” degli impianti che determinano gli impatti è definito da tre famiglie di impianti di produzione di energia elettrica da fonti rinnovabili:

- FER in A: impianti sottoposti ad AU ma non a verifica di VIA, vengono considerati quelli già dotati di titolo autorizzativo alla costruzione ed esercizio;
- FER in B: impianti sottoposti a VIA o verifica di VIA, vengono considerati quelli provvisti anche solo di titolo di compatibilità ambientale;
- FER in S: impianti per i quali non è richiesta neppure l’AU, vengono considerati gli impianti per i quali sono già iniziati i lavori di realizzazione.

La D.G.R. 2122/2012 individua gli ambiti tematici che devono essere valutati e consideranti al fine di individuare gli impatti cumulativi che insistono su un dato territorio:

Tema I: impatto visivo cumulativo;

Tema II: impatto su patrimonio culturale e identitario;

Tema III: tutela della biodiversità e degli ecosistemi;

Tema IV: impatto acustico cumulativo

Tema V: impatti cumulativi su suolo e sottosuolo (sottotemi: I consumo di suolo; II contesto agricolo e colture di pregio; III rischio idrogeologico).

Si precisa che per quanto riguarda il tema III “Tutela delle biodiversità e degli ecosistemi”, il sottotema II “contesto agricolo e colture di pregio” e il sottotema III “rischio idrogeologico” si rimanda rispettivamente al capitolo 4.1.1 e alle relazioni specialistiche “Relazione illustrativa delle produzioni agricole di pregio” e “Relazione di compatibilità idraulica”.

Per ogni tema verrà individuata un’apposita AVIC (*Aree Vaste ai fini degli Impatti Cumulativi*), calcolata in base alla tipologia di impianto, al tipo di ricaduta che avrà sull’ambiente circostante e in relazione alle possibili interazioni con gli altri impianti presenti nell’area oggetto di valutazione, seguendo le indicazioni dell’Atto Dirigenziale n. 162 del 6 giugno 2014.

La Figura 2.42 inquadra l’impianto fotovoltaico in progetto rispetto alle installazioni attualmente realizzate, cantierizzate e sottoposte a iter autorizzativo concluso positivamente, per fare ciò si è fatto riferimento all’anagrafe FER georeferenziato disponibile sul SIT Puglia.



Figura 2.42: Impianto in progetto (in rosso) e impianti fotovoltaici/eolici presenti nell'area oggetto di studio

Data la portata dimensionale dell'impianto, si ritiene che, come confermato nella D.D. del 06/06/2014 n. 162, ove l'impianto non dovesse essere coerente con i "criteri" in seguito indagati, ciò non possa essere considerato come "escludente" dalla richiesta autorizzativa. Al fine di compensare ai potenziali effetti negativi verrà adeguatamente valutato il possibile inserimento di attività compensative e sperimentali che renderanno il progetto funzionale agli obiettivi di decarbonizzazione che la Regione Puglia ha deciso di imporsi.

Il riferimento alla disamina degli effetti cumulati è quello nazionale, costituito dalla Parte seconda del D.Lgs. n.152/2006 (e s.m.i.) e le Linee guida SNPA 2020.

Come si avrà modo di osservare nella trattazione delle componenti soggette a impatti ambientali e nella valutazione svolta per ciascuna delle tematiche ambientali (cfr. Cap.4), nel presente SIA si è preferito illustrare le interazioni tra diversi fattori di pressione direttamente all'interno di tale trattazione, senza riservare una sezione dedicata alla descrizione dei probabili impatti ambientali significativi da esse derivanti (gli effetti cumulativi), allo scopo di sviluppare in tale sede una valutazione compiuta e complessiva delle conseguenze attese dalle azioni di progetto durante le fasi di cantiere e di esercizio.

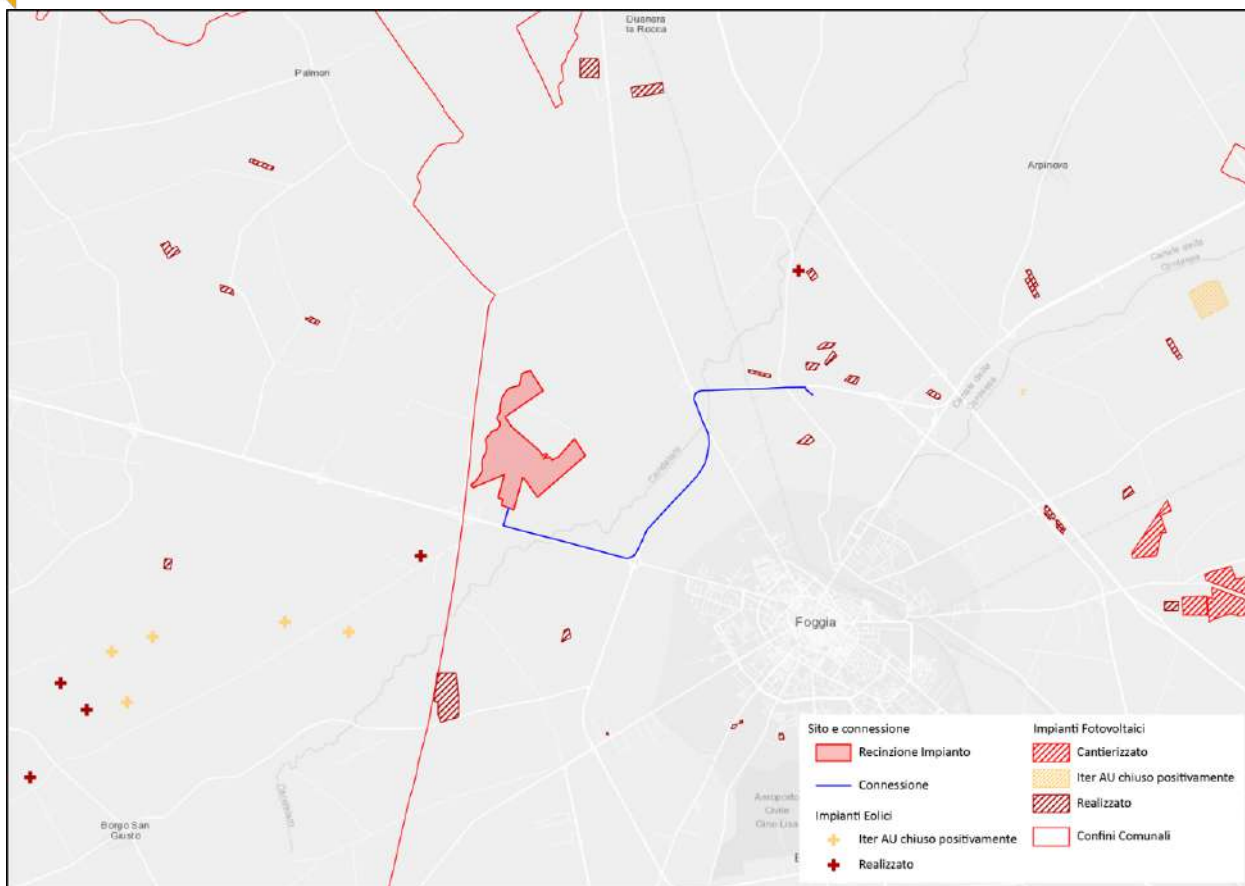
In via generale, la tipologia di impianto in esame non è suscettibile di generare impatti legati alla produzione di emissioni (in atmosfera, rumore, rifiuti) e scarichi idrici.

Gli effetti cumulativi più significativi potrebbero derivare dall'interazione con altri impianti simili su talune tematiche ambientali quali: biodiversità (fauna, flora, ecosistemi), suolo e sottosuolo (consumo di suolo, rischio idrogeologico, rischio sismico), patrimonio culturale, agricolo e paesaggio (colture di pregio, beni tutelati, impatto visivo).

A tal proposito merita evidenziare qui che la giurisprudenza amministrativa negli ultimi tempi ha affinato un'interpretazione rigorosa dei limiti alla localizzazione di impianti FER in ossequio al principio di derivazione europea – in diverse occasioni ribadito dalla Corte Costituzionale – di massima diffusione delle fonti rinnovabili (C.Costit., Sent. nn. 258/2020 e 286/2019).

In questa prospettiva, si colloca la più recente giurisprudenza del TAR Puglia che ha affermato la necessità che gli enti competenti diano rilievo alle peculiarità dell'agro-voltaico nel corso dell'istruttoria dal momento che il PPTR *“riguarda tuttavia l'installazione di impianti fotovoltaici, ma non anche quelli agro-fotovoltaici, di nuova generazione, successivi al PPTR, che pertanto, per un evidente principio di successione di eventi, non ne ha potuto tener conto”* (cfr. TAR Puglia, Sent. n.248/2022). In ogni caso, la giurisprudenza amm.va ha chiarito che nella valutazione di detti nuovi impianti non possano essere legittimamente opposte le vigenti discipline e regole regionali e, in particolare, quelle del PPTR che, peraltro, in assenza di vincoli rivestono una mera funzione di indirizzo (cfr. Cons. St., Sent. n.2243/2022).

Sempre nella medesima ottica il TAR Puglia ha altresì rilevato, con riferimento all'indice di pressione cumulativa, che *“gli impatti cumulativi vanno misurati in presenza di progetti analoghi tra di loro, mentre così non è nel caso in esame, posto che mentre l'impianto esistente è di tipo fotovoltaico “classico”, così non è invece nel caso del progetto della ricorrente, che nella sua versione rimodulata si sostanzia, come detto più volte, in un impianto di tipo agri-fotovoltaico”* (cfr. TAR Puglia, Sent. n.248/2022).

Ad ogni modo, allo scopo di individuare altri progetti analoghi nell'area di studio si è proceduto alla produzione di una tavola dedicata all'Effetto cumulo, di cui all'elab. *“A89.IT.19.PG.-FOGGIA4\_SA-T13\_Rev0\_Cumulo con altri impianti FER”*

della quale si riporta qui di seguito uno stralcio (Figura 2.5.1.a): ove sono mappati, con riferimento alla data del 10.05.2022:

- a) gli impianti fotovoltaici esistenti, rilevati mediante ortofoto (fonte: Google Earth), indicati con **numeri progressivi**, e
- b) i progetti di impianti fotovoltaici in corso di valutazione, le cui informazioni sono tratte dal Portale Valutazioni e Autorizzazioni Ambientali del Ministero della Transizione Ecologica, indicati con il relativo **Cod. Procedura (C.P)**.

Figura 2.5.1.a: elab. di progetto "A89.IT.19.PG.-FOGGIA4\_SA-T13\_Rev0\_Cumulo con altri impianti FER"

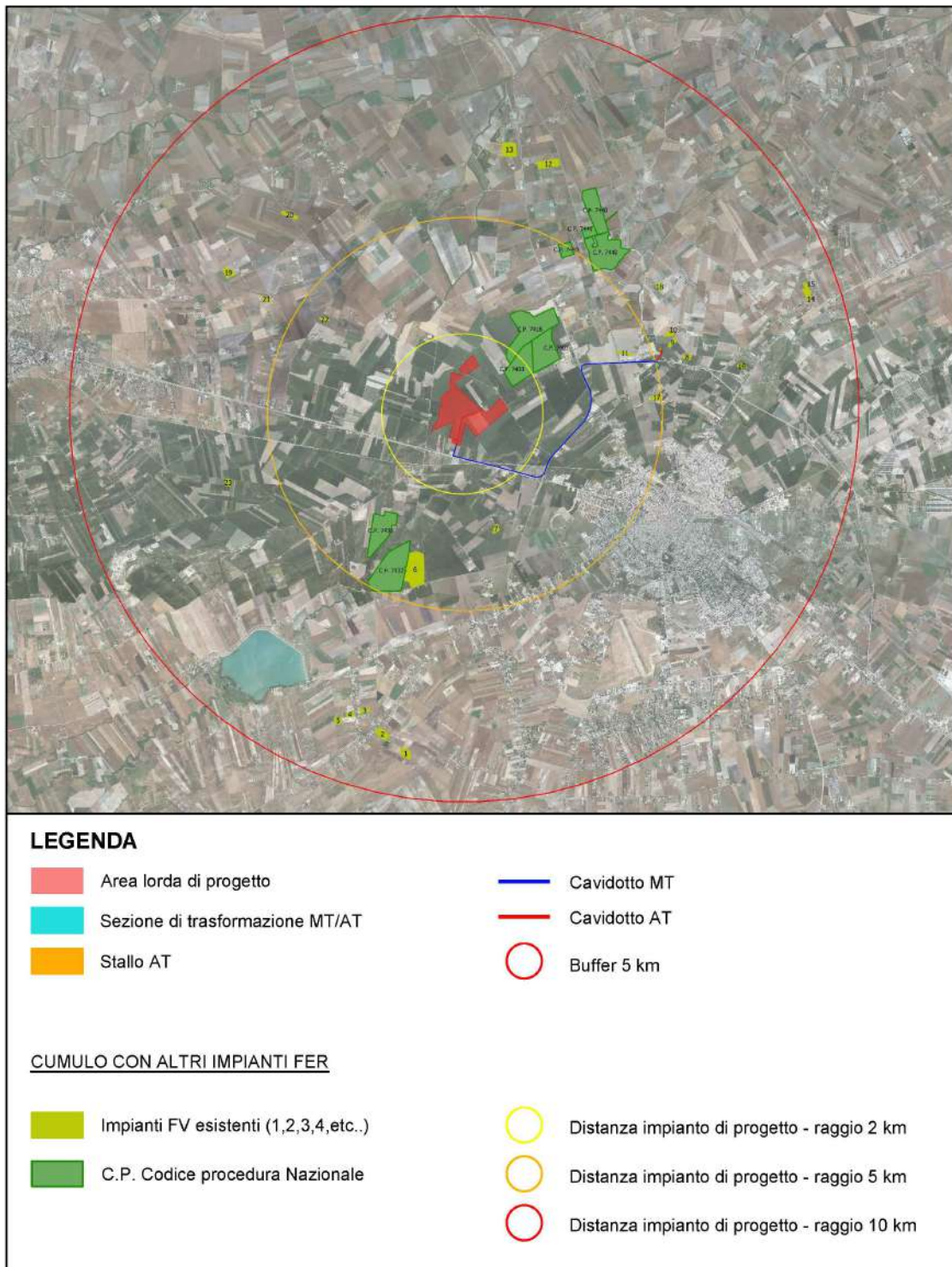

Detti impianti sono collocati su mappa all'interno di **tre buffer** costruiti a partire da un raggio variabile pari, rispettivamente a 2, 5 e 10 km di distanza dall'impianto in esame.

La tabella successiva sintetizza gli elementi riportati sulla Tav. di progetto in parola:

Tabella 2.5.1.a: elab. di progetto "A89.IT.19.PG.-FOGGIA4\_SA-T13\_Rev0\_Cumulo con altri impianti FER" - Elenco degli impianti esistenti e dei Progetti di impianti sottoposti a VIA nazionale

COD. SU MAPPA	DISTANZA DALL'IMPIANTO (RAGGIO BUFFER IN KM)	SUP. TOTALE DISPONIBILE (HA)	SUP. OCCUPATA DALL'IMPIANTO FV (HA)	RAPPORTO TRA SUP. FV E SUP. TOT. (%)
C.P. 7432	5	173	122	70
C.P. 7418	5	78,5	21,99	28
C.P. 7401	5	120,4	21,74	18
C.P. 7403	2	81,25	25,29	31
C.P. 7440	5/10	124	28,95	23
1	10	n.d.	6,08	--
2	10	n.d.	6,96	--
3	10	n.d.	2,94	--
4	10	n.d.	2,41	--
5	10	n.d.	3,04	--
6	5	n.d.	47,71	--
7	5	n.d.	2,49	--
8	10	n.d.	2,61	--
9	10	n.d.	2,49	--
10	10	n.d.	2,82	--
11	5	n.d.	2,21	--
12	10	n.d.	11,96	--
13	10	n.d.	14,19	--
14	10	n.d.	3,46	--
15	10	n.d.	2,69	--
16	10	n.d.	2,23	--
17	5	n.d.	3,58	--
18	10	n.d.	2,54	--
19	10	n.d.	5,78	--
20	10	n.d.	3,86	--
21	10	n.d.	2,51	--
22	5	n.d.	1,77	--

COD. SU MAPPA	DISTANZA DALL'IMPIANTO (RAGGIO BUFFER IN KM)	SUP. TOTALE DISPONIBILE (HA)	SUP. OCCUPATA DALL'IMPIANTO FV (HA)	RAPPORTO TRA SUP. FV E SUP. TOT. (%)
23	10	n.d.	2,73	--

I dati relativi alle superfici disponibili/occupate sono tratti dalla documentazione pubblicata sul Portale Valutazioni e Autorizzazioni Ambientali del Ministero della Transizione Ecologica, quando disponibile; mentre per gli impianti esistenti il dato areale è stato ricavato dalla misura del poligono su ortofoto.

Con riguardo ai procedimenti emergenti dalla consultazione del portale del ministero, di seguito si forniscono alcune informazioni di maggior dettaglio:

- **C.P. 7432:** Progetto per la realizzazione di nuovo impianto fotovoltaico a terra di potenza nominale 60,00 MWp collegato alla RTN in Comune di Lucera (FG) – **Proponente:** TEP RENEWABLES (FOGGIA 2 PV) S.R.L. – **Procedura:** Valutazione Impatto Ambientale (PNIEC-PNRR) - **Data presentazione istanza:** 13/09/2021 – **Stato:** istruttoria tecnica CTPNRR-PNIEC;
- **C.P. 7418:** Progetto per la realizzazione di un nuovo impianto agrofotovoltaico, denominato “CELONE 01”, della potenza di 38 MW, unito alle opere di connessione alla RTN, da realizzazione nel Comune di Foggia - **Proponente:** Green Genius Italy Utility 9 S.r.l. – **Procedura:** Valutazione Impatto Ambientale (PNIEC-PNRR) - **Data presentazione istanza:** 13/09/2021 – **Stato:** istruttoria tecnica CTPNRR-PNIEC;
- **C.P. 7401:** Progetto Agrofotovoltaico denominato CELONE 02 (Foggia) destinato alla produzione di Energia Elettrica da Fonti Rinnovabili Integrato da un Progetto di Riqualificazione Agricola. L'impianto fotovoltaico avrà una Potenza Complessiva pari a 30MWn / 38,0016MWp - **Proponente:** Green Genius Italy Utility 13 S.r.l. – **Procedura:** Valutazione Impatto Ambientale (PNIEC-PNRR) - **Data presentazione istanza:** 17/08/2021 – **Stato:** istruttoria tecnica CTPNRR-PNIEC;
- **C.P. 7403:** Progetto Agrofotovoltaico denominato CELONE 03 (Foggia) destinato alla produzione di Energia Elettrica da Fonti Rinnovabili Integrato da un Progetto di Riqualificazione Agricola. L'impianto fotovoltaico avrà una Potenza Complessiva pari a 35MWn / 44,3352MWp - **Proponente:** Green Genius Italy Utility 13 S.r.l. – **Procedura:** Valutazione Impatto Ambientale (PNIEC-PNRR) - **Data presentazione istanza:** 17/08/2021 – **Stato:** istruttoria tecnica CTPNRR-PNIEC;
- **C.P. 7440:** Progetto di un impianto agrofotovoltaico collegato alla RTN con potenza nominale di 45.68 MW, da realizzarsi nel Comune di Foggia (FG), in contrada Poppi – **Proponente:** Photovoltaic Farm s.r.l. – **Procedura:** Valutazione Impatto Ambientale (PNIEC-PNRR) - **Data presentazione istanza:** 17/09/2021 – **Stato:** istruttoria tecnica CTPNRR-PNIEC;

Oltre ai progetti descritti precedentemente, sul Portale del Ministero della Transizione Ecologica sono presenti altri progetti in corso di valutazione per i quali però non è stata caricata la documentazione necessaria per capire la localizzazione e le superfici. Tuttavia, si riportano qui di seguito un elenco degli impianti appena citati e le informazioni disponibili:

- **C.P. 8295:** Progetto di un impianto fotovoltaico, denominato “Cspv Foggia”, della potenza di 65,7 MW e delle relative opere di connessione alla RTN, da realizzarsi nel territorio dei Comuni di Lucera (FG) e Foggia – **Proponente:** Blue Stone Renewable II S.r.l. – **Procedura:** Valutazione Impatto Ambientale (PNIEC-PNRR) – **Data presentazione istanza:** 02/03/2022 – **Stato:** verifica amministrativa;
- **C.P. 8118:** Progetto per la realizzazione di un impianto agrofotovoltaico denominato “Tavoliere 1”, e delle relative opere di connessione alla RTN, della potenza di 43,762 MW, da realizzarsi nei

- Comuni di Foggia (FG) località C. Savano-C.se de Martino, e di Manfredonia (FG) – **Proponente:** OPDENERGY TAVOLIERE 1 S.R.L. – **Procedura:** Valutazione Impatto Ambientale (PNIEC-PNRR) – **Data presentazione istanza:** 17/02/2022 – **Stato:** verifica amministrativa;
- **C.P. 7871:** Progetto per la realizzazione di un impianto agrivoltaico e delle relative opere di connessione alla RTN, di potenza complessiva parti a 39,5 MW, da realizzarsi nei Comuni di Troia (FG) località “Posticchio”, e Foggia (FG) – **Proponente:** TE GREEN DEV 3 S.r.l. – **Procedura:** Valutazione Impatto Ambientale (PNIEC-PNRR) – **Data presentazione istanza:** 04/01/2022 – **Stato:** verifica amministrativa;
- **C.P. 7851:** Progetto di un impianto agrivoltaico, denominato “Sprecacenero” di potenza complessiva parti a 58,85 MW, e relative opere per la connessione alla RTN, da realizzarsi nel Comune di Foggia (FG) – **Proponente:** Pollon S.r.l. – **Procedura:** Valutazione Impatto Ambientale (PNIEC-PNRR) – **Data presentazione istanza:** 27/12/2021 – **Stato:** verifica amministrativa;
- **C.P. 7768:** Progetto di un nuovo impianto agrovoltaico, denominato “Innanzi”, della potenza nominale parti a 10,1 MW, e relative opere infrastrutturale e di connessione alla rete, previo ampliamento della stazione RTN collegata in entra-esce alla linea RTN “Foggia-S. Giovanni Rotondo”, da realizzarsi nel Comune di San Marco in Lamis (FG), in contrada Pasta D’Innanzi, e nel Comune di Foggia – **Proponente:** Sistemi energetici S.p.a. – **Procedura:** Valutazione Impatto Ambientale (PNIEC-PNRR) – **Data presentazione istanza:** 13/12/2021 – **Stato:** verifica amministrativa;
- **C.P. 7638:** Progetto di un impianto agrovoltaico denominato “Foggia-Manfredonia” di potenza pari a 62,45204 MW, sito nei Comuni di Manfredonia (FG) e di Foggia (FG) – **Proponente:** HF Solar 3 S.r.l. – **Procedura:** Valutazione Impatto Ambientale (PNIEC-PNRR) – **Data presentazione istanza:** 17/11/2021 – **Stato:** verifica amministrativa;
- **C.P. 7576:** Progetto di un impianto agrivoltaico, da realizzarsi nel Comune di Foggia (FG) in località Borgo Mezzanone – Macchia Rotonda, di potenza nominale pari a 53,696 MW – **Proponente:** IPC PUGLIA S.r.l. – **Procedura:** Valutazione Impatto Ambientale (PNIEC-PNRR) – **Data presentazione istanza:** 04/11/2021 – **Stato:** verifica amministrativa.

Pertanto, pur rimandando per un approfondimento dell’impatto visivo dell’impianto nello stato futuro all’elaborato specialistico “Documentazione Fotografica con planimetria e foto simulazioni” (cod. “2564\_4145\_A3\_FG\_SIA\_T04\_Rev1\_Fotoinserimenti-e-Documentazione-Fotografica”, dall’osservazione della Tavola di progetto di cui all’elab. “A89.IT.19.PG.-FOGGIA4\_SA-T13\_Rev0\_Cumulo con altri impianti FER” e dalla lettura dei dati in Tabella 2.5.1.a, si evidenzia che:

- nell’intorno di 2km dall’impianto agrivoltaico in esame è presente una porzione di un solo impianto di progetto del tipo agrovoltaico: C.P. 7403, relativamente agli impianti esistenti non si segnala la presenza di nessun impianto;
- nell’intorno di 5km dall’impianto agrivoltaico in esame sono presenti n.2 impianti di progetto del tipo agrovoltaico: C.P. 7418, C.P. 7401, C.P. 7403 ed una porzione dell’impianto C.P. 7440; relativamente agli impianti esistenti se ne segnalano n.5, variamente dislocati, che, nel loro insieme, raggiungono circa i 58 ha di consumo di suolo;
- nell’intorno di 10 km dall’impianto agrivoltaico è presente un solo impianto di progetto: C.P. 7440; relativamente agli impianti esistenti, se ne segnala la presenza di n.18, variamente dislocati, che, nel loro insieme, raggiungono i ca. 81 ha di consumo di suolo.

### 2.5.2 IMPATTO VISIVO CUMULATIVO E IMPATTO SU PATRIMONIO CULTURALE E IDENTITARIO

All'interno del Piano Paesaggistico Territoriale Regionale della Puglia (Ambito 3 – Tavoliere), l'area oggetto del presente studio è caratterizzata dalla dominanza di vaste superfici pianeggianti coltivate prevalentemente a seminativo.

Al fine di ottenere un inserimento paesaggistico non invasivo sul territorio risulta indispensabile valutare attentamente la disposizione, il disegno, i materiali dell'intero impianto e la sistemazione delle aree a contorno che saranno previste all'interno di un'idea progettuale apposita che valorizzerà le preesistenze e apporterà valore aggiunto all'area. Risulta inoltre importante rispettare la maglia dei territori agricoli precedenti alla realizzazione dell'impianto, il reticolo idrografico e la viabilità interpodereale esistente.

Come evidenziato in Figura 2.43 il progetto rispetta quasi totalmente il disegno del paesaggio agrario, del reticolo idrografico e non modifica la viabilità interpodereale preesistente.



Figura 2.43: Inserimento del progetto nel contesto agricolo circostante

Per una valutazione esaustiva sugli impatti prodotti dall'impianto si rimanda al capitolo 4.7 dove viene analizzato lo stato di fatto di beni materiali, patrimonio culturale e agroalimentare e sul paesaggio e gli impatti che vengono prodotti sugli stessi.





Figura 2.44: Stralcio del PPTR - Ambito 3 Tavoliere- Elaborato 3.2.4.12.1 "La struttura percettiva"

Sintetizzando, dall'analisi è emerso che il progetto risulta inserito all'interno di un territorio dove non sono presenti beni paesaggistici, manufatti architettonici di carattere storico/culturali e siti agroalimentari di pregio. Pertanto, preso singolarmente, l'impianto non produce impatti significativi sull'ambiente circostante. Come evidenziato nella Figura 2.45 nei pressi dell'impianto non sono presenti punti panoramici, strade di interesse paesaggistico o altri elementi che possano fungere da punti di osservazione verso e dall'impianto in progetto.

Va inoltre specificato che, rispetto ad esempio ad un impianto eolico, dove l'impatto percettivo sulla visuale paesaggistica è dato dagli aerogeneratori che si sviluppano in altezza e risultano ben visibili da diverse centinaia di metri di distanza, un impianto fotovoltaico ha uno sviluppo verticale minimo così da incidere esiguamente sulla componente.

Resta comunque importante non presupporre che in un luogo caratterizzato dalla presenza di analoghe opere, aggiungerne altre non abbia alcun peso. Sicuramente però si può valutare che, in un tale paesaggio, l'impianto fotovoltaico ha una capacità di alterazione delle viste da terra certamente poco significativa, soprattutto per ciò che riguarda l'impatto cumulativo con impianti analoghi che non risultano visibili dal sito selezionato.

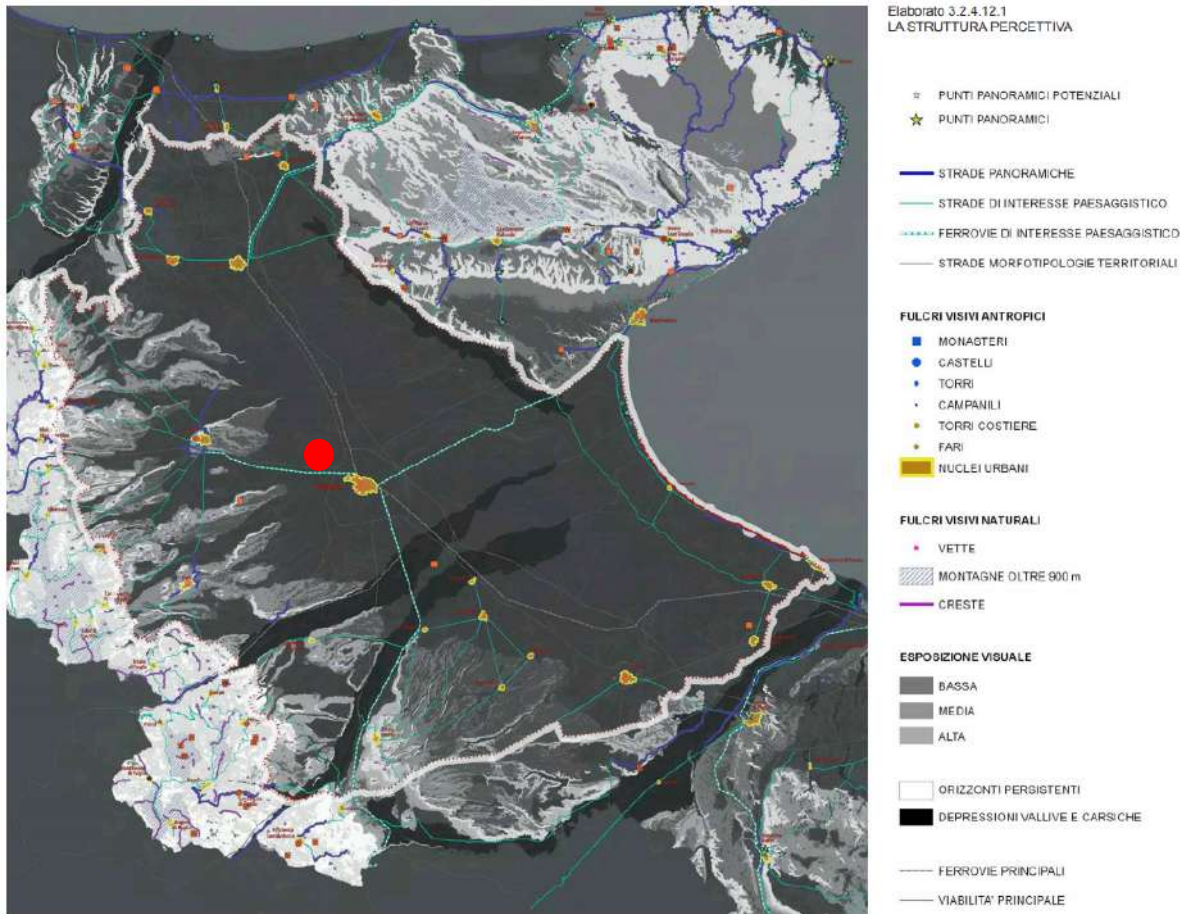
Come previsto dalla D.D. n.162 per l'impianto oggetto di studio è stata individuata un'area avente raggio pari a 3 km dall'impianto stesso con lo scopo di individuare le componenti visivo percettive utili ad una valutazione dell'effetto cumulato. Grazie all'utilizzo di software GIS e grazie alla presenza di una Banca Dati aggiornata e scaricabile sul sito <http://www.sit.puglia.it/> è emerso che all'interno dell'AVIC non sono stati individuati fondali paesaggistici, punti panoramici, fulcri visivi naturali e antropici, strade panoramiche e strade di interesse paesaggistico. Sono presenti esclusivamente alcuni siti di interesse storico culturale e Componenti idrologiche quali:

- Aree a rischio archeologico:
  - Masseria Iadanza (Casale e Villa)
  - Masseria Fragella
  - Masseria Mari (Villaggio)
  - Masseria Anglisano
- Tratturi e relative fasce di rispetto
  - Regio Tratturo Celano Foggia (Sud dell'impianto circa 500 metri)
  - Regio Tratturo Aquila Foggia (Est dell'impianto a circa 2700 metri)
- Siti storico culturali e fasce di rispetto
  - Masseria Scoppaturo Barone
  - Masseria Vaccarella
  - Masseria Mari
  - Masseria Nocelli
  - Masseria Cavalieri
  - Masseria San Giuseppe
  - Masseria Mezzana Tagliata
  - Masseria San Pietro Bagno
- Componenti idrologiche
  - Torrente Laccio (perimetrale all'impianto). L'art. 142 del D. Lgs. 42/2004 individua una fascia di rispetto di 150 metri per il corso d'acqua; l'area individuata non risulta essere interessata dall'installazione dell'impianto fotovoltaico ma esclusivamente dalla recinzione e da elementi per la regimazione delle acque meteoriche (per ulteriori informazioni si rimanda alla "Relazione di compatibilità idraulica" allegata al progetto).
  - Torrente Celone (Circa 600 metri nel suo punto più prossimo)
  - Torrente Volgone (circa 1600 metri nel suo punto più prossimo)
  - Canale presso San Pietro in Bagno
  - Canale affluente nel Torrente Vulgano

Dal perimetro dell'impianto "Foggia 4" non risulta visibile nessuno di questi elementi, ad eccezione delle aree a rischio archeologico più prossime che risultano tuttavia coltivate e dove, ad occhio nudo, non è percepibile la presenza di alcun bene.



Figura 2.45: Beni PPTR

Viste le considerazioni sopra riportate si ritiene che, gli impatti visivi cumulati possano ritenersi ininfluenti.

### 2.5.3 IMPATTO ACUSTICO CUMULATIVO

In riferimento alla componente acustica l'analisi sugli impatti non ha evidenziato criticità per la fase di esercizio vista l'assenza di fonti di rumore rilevanti. Le uniche fonti di rumore presenti, di lieve entità, saranno caratterizzate dalle emissioni dei sistemi di raffreddamento dei cabinati e i trasformatori. La distanza del sito dagli altri impianti presenti sul territorio non comporta quindi la presenza di impatti cumulativi dovuti all'attuazione dell'impianto fotovoltaico in oggetto. Per un approfondimento si rimanda alla "Relazione di impatto acustico".

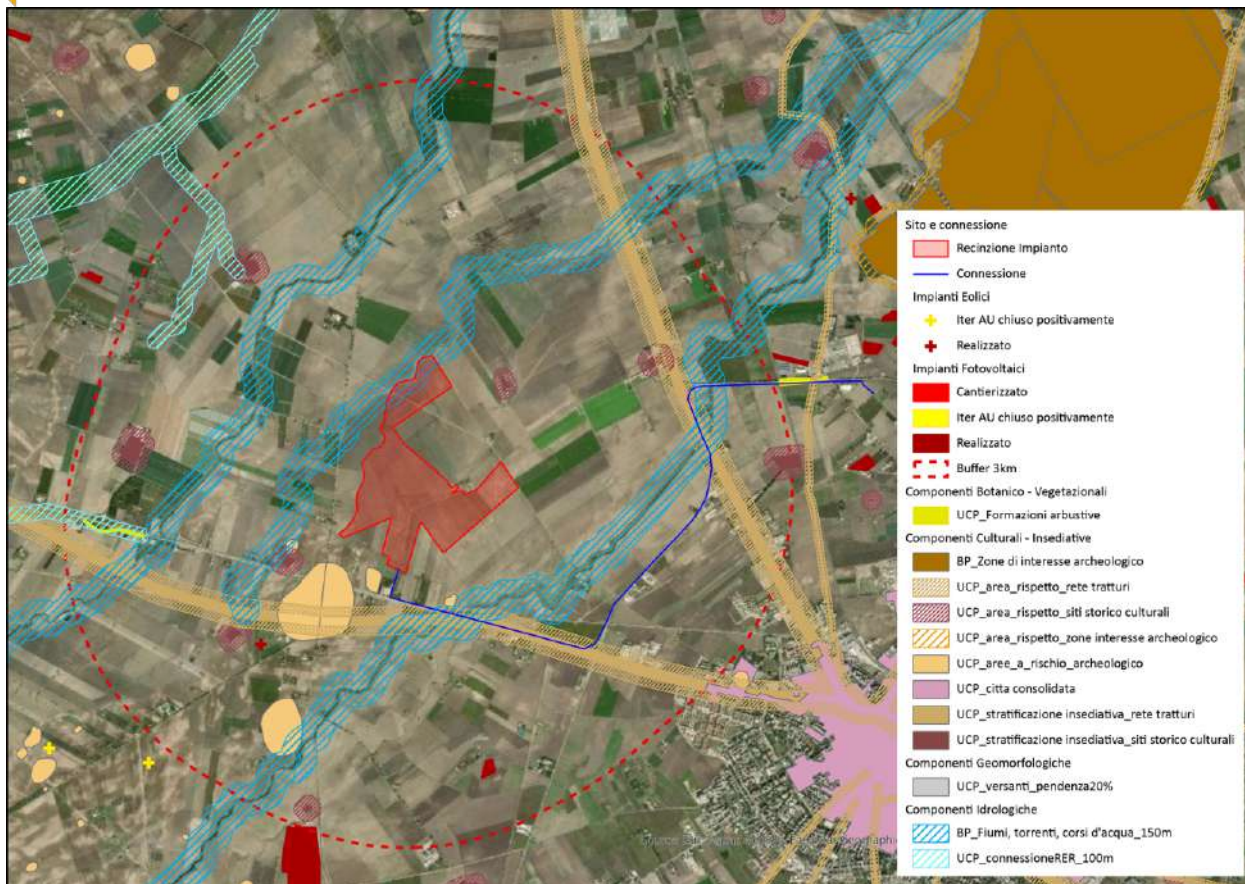
### 2.5.4 IMPATTI CUMULATIVI SU SUOLO E SOTTOSUOLO

In base a quanto delineato dall'atto dirigenziale n. 162 del 6 giugno 2014, è stata individuata l'area vasta come riferimento per analizzare gli effetti cumulativi legati al consumo e all'impermeabilizzazione di suolo considerando anche il possibile rischio di sottrazione di suolo fertile e la perdita di biodiversità dovuta all'alterazione della sostanza organica nel terreno.

#### CRITERIO A: impatto cumulativo tra impianti fotovoltaici

Al fine di valutare gli impatti cumulativi sul suolo e sottosuolo derivanti dal cumulo di impianti fotovoltaici presenti nelle vicinanze dell'impianto in progetto è stata determinata l'Area di Valutazione Ambientale, in seguito AVA, al netto delle aree non idonee così come classificate da R.R. 24 del 2010 in m<sup>2</sup>.

L'AVA deve essere calcolata tenendo conto di:

Superficie dell'impianto preso in valutazione in m<sup>2</sup>

$$S_i = 1.437.010,06 \text{ m}^2$$

Raggio del cerchio avente area pari alla superficie dell'impianto in valutazione

$$R = (S_i/\pi)^{1/2} = 676,49 \text{ m}$$

Raggio dell'AVA partendo dal baricentro dell'impianto moltiplicando R per 6:

$$R_{AVA} = 6R = 4058,97 \text{ m}$$

Una volta individuati i parametri sopra indicati sono state mappate tramite software GIS le *aree non idonee* e gli impianti (FER A, FER B e FER S) presenti all'interno dell'AVA individuata.



Figura 2.46: Individuazione dell'area data da  $R_{AVA}$ , delle aree non idonee e degli impianti del dominio.

A questo punto è risultato possibile calcolare l'AVA:

$$AVA = \pi R_{AVA}^2 - \text{Aree non idonee}$$

$$AVA = \pi (4058,97)^2 - 20.579.656,63 = 31.152.705,63 \text{ m}^2$$

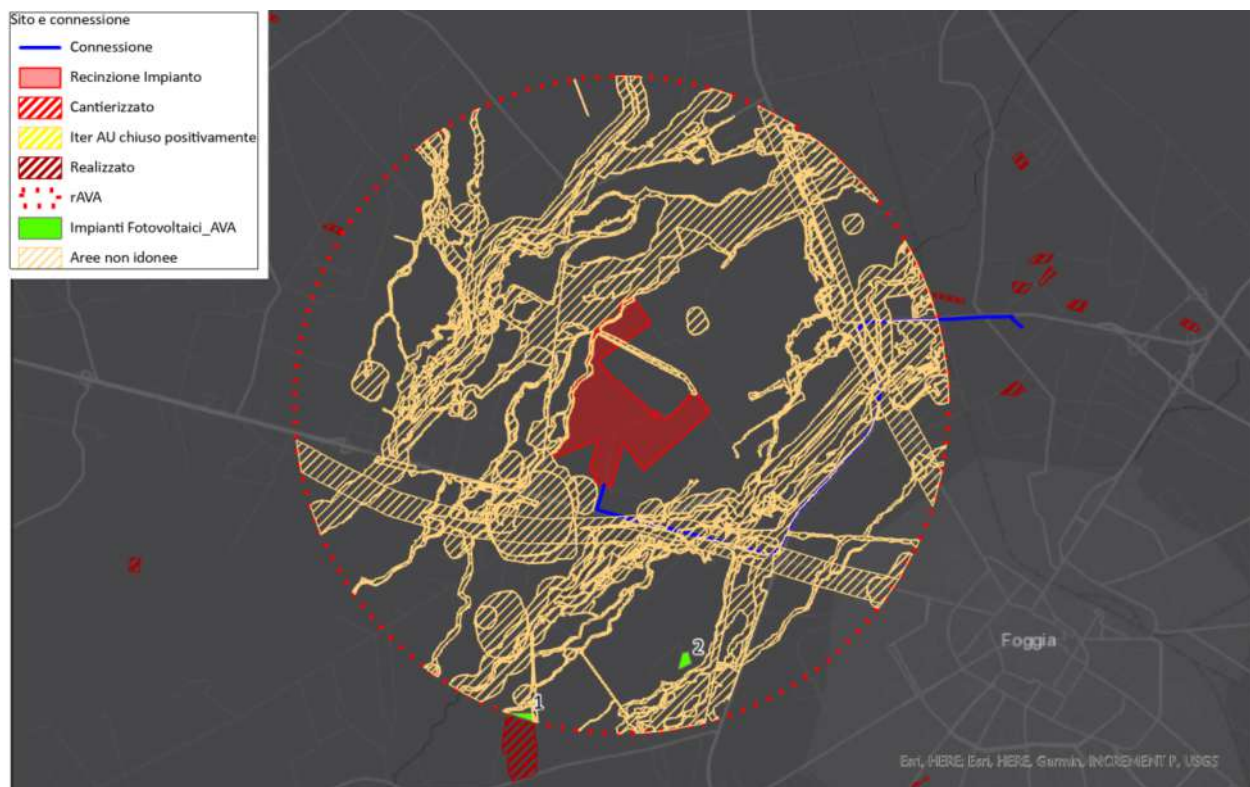
Infine, l'Indice di Pressione Cumulativa (IPC) che definisce il rapporto di copertura stimabile che deve essere intorno al 3%:

$$IPC = 100 \times S_{IT} / AVA$$

Dove:

$S_{IT} = \sum$  Superfici Impianti Fotovoltaici appartenenti al Dominio di cui al par.fo 2 del D.D. n. 162 del 6 giugno 2014 in m<sup>2</sup>:

Tabella 2.11: Impianti che fanno parte del dominio e ricadono nell'areale da considerare

N. IMPIANTO (FIGURA	STATO	AREA
---------------------	-------	------

2.46)		
1	Realizzato	32.676,36 m <sup>2</sup>
2	Realizzato	37.656,11 m <sup>2</sup>

$$IPC = 100 \times 70.332,47 / 32.309.776,80 = 0,23 \% \rightarrow < 3 \%$$

L'indice di Pressione Cumulativa è nettamente inferiore a 3, come richiesto dalle indicazioni delle direttive tecniche approvate con atto dirigenziale del Servizio Ecologia della Regione Puglia n. 162 del 06/06/2014.

Si ritiene comunque corretto sottolineare che l'impianto in progetto ha dimensioni considerevoli che verranno tuttavia compensate grazie al progetto di opportune opere di mitigazione e compensazione che sintetizziamo in seguito:

- Il progetto prevede la convivenza dell'impianto fotovoltaico con un ambiente semi naturale al fine di mantenere la funzionalità del suolo in termini di fertilità, accumulo di carbonio organico, permeabilità e regimazione delle acque meteoriche, salvaguardia della biodiversità. L'impianto fotovoltaico interesserà una superficie pari a circa 143,7 ettari recintati. Valutando il sesto di impianto dei moduli fotovoltaici e la distanza effettiva fra i pannelli pari a circa 5,6 metri, si prevede che circa il 50% della superficie totale potrà avere una destinazione agro-ambientale. L'idea progettuale prevede di destinare la superficie utilizzabile alla coltivazione di specie erbacee ed arbustive mellifere e di inserire alveari per la produzione di miele. Per maggiori informazioni in merito alle tipologie di specie erbacee da insediare e la produzione di miele si rimanda all'apposito allegato "Opere di Mitigazione e Compensazione".
- La tipologia di intervento non prevede sbancamenti e movimenti terra tali da pregiudicare l'assetto geomorfologico e idrogeologico generale, tantomeno influenzare il ruscellamento delle acque superficiali e la permeabilità globale dell'area.

Per un approfondimento in merito alle opere di mitigazione e compensazione previste si rimanda alla relazione "Opere di mitigazione e compensazione"

## CRITERIO B – Eolico con Fotovoltaico



Figura 2.47 Individuazione degli impianti eolici presenti nell'area del dominio.

Come richiesto dalla Regione Puglia sono state individuate, tracciando un buffer di 2 km dagli aerogeneratori più prossimi all'impianto, le aree di impatto cumulativo tra Eolico e Fotovoltaico.

Come si evince dalla Figura 2.47 l'impianto si incrocia con il buffer di una pala realizzata a sud ovest del progetto, pertanto, si verificano impatti cumulativi fra gli impianti.

Si precisa tuttavia che, dall'analisi eseguita si rileva che tra l'aerogeneratore e l'impianto in progetto non presenti siti di interesse storico culturale, ad eccezione di un'area a rischio archeologico (masseria Fragella) e del Regio Tratturo Celano Foggia che tuttavia non risultano visibili dall'impianto.



Figura 2.48: Identificazione dell'aerogeneratore posto a sud ovest dell'impianto in progetto

## 2.6 RISCHIO DI GRAVI INCIDENTI E CALAMITÀ

Gli incidenti a cui può essere oggetto l'impianto in progetto è il rischio di incendio, in particolare l'incendio può essere di natura elettrica principalmente legato a guasti al trasformatore all'interno delle cabine o alle connessioni lente dei cablaggi generando un arco elettrico che potrebbe dare origine a fiamme.

Il rischio di incendio sarà mitigato applicando un'adeguata strategia antincendio composta da misure di prevenzione, di protezione e gestionali, attraverso l'identificazione dei relativi livelli di protezione in funzione degli obiettivi di sicurezza da raggiungere e della valutazione del rischio dell'attività. Per i compartimenti che comprendono al proprio interno attività soggette ai controlli di prevenzione incendi, saranno valutate, in ogni caso, alcune misure di strategia antincendio al fine di uniformare la struttura ai rischi residui presenti.

La verifica dei cablaggi può essere effettuata durante le attività di manutenzione ordinaria periodica a cui sarà soggetto l'impianto FV nel corso della sua vita utile.

Si precisa che l'unica attività soggetta a CPI è connessa alla presenza di olio nel trasformatore AT/MT collocato nella cabina MT/AT in prossimità della SE 380/150 kV Manfredonia e fuori dall'area impianto FV.

In adiacenza al trasformatore AT/MT è prevista la realizzazione di un muro taglia fiamma, anche se non è espressamente previsto dalla normativa.

Il Rischio Ambiente, come indicato dal DM 3 agosto 2015, può ritenersi mitigato dall'applicazione di tutte le misure antincendio connesse ai profili di rischio vita e beni, in quanto l'attività produttiva oggetto di studio non rientra nel campo di applicazione della Direttiva "Seveso". In aggiunta si precisa che, il principale elemento potenzialmente inquinante presente in progetto è l'olio di raffreddamento impiegato nel trasformatore MT/AT, le cui eventuali perdite saranno raccolte e contenute dalla vasca di contenimento prevista ed in grado di contenere l'intero sversamento.

L'area interessata allo sviluppo dell'impianto fotovoltaico risulta particolarmente idonea allo scopo in quanto si segnala la quasi totale assenza di rischi legati a fenomeni di calamità naturali.

### 3. ALTERNATIVE DI PROGETTO

#### 3.1 ALTERNATIVA ZERO

L'alternativa zero consiste nell'evitare la realizzazione del progetto proposto; una soluzione di questo tipo porterebbe ovviamente a non avere alcun tipo di impatto mantenendo la immutabilità del sistema ambientale.

La non realizzazione del progetto dell'impianto fotovoltaico andrebbe nella direzione opposta rispetto a quanto previsto dal: "Pacchetto per l'energia pulita (Clean Energy Package)" presentato dalla Commissione europea nel novembre 2016 contenente gli obiettivi al 2030 in materia di emissioni di gas serra, fonti rinnovabili ed efficienza energetica e da quanto previsto dal Decreto 10 novembre 2017 di approvazione della Strategia energetica nazionale emanato dal Ministro dello sviluppo economico, di concerto con il Ministro dell'ambiente e della tutela del territorio e del mare.

Nel quadro delineato dal "Pacchetto per l'energia pulita (Clean Energy Package)" e dal Decreto 10 novembre 2017 si inserisce il piano di sviluppo di, Enel Green Power Italia Srl (di seguito EGPI), il più grande player mondiale privato nel settore delle rinnovabili con oltre 43 GW di capacità rinnovabile gestita e l'impegno a ridurre del 70%, rispetto ai valori del 2017, le proprie emissioni dirette di gas a effetto serra per kWh entro il 2030, come certificato dalla Science Based Targets initiative (SBTi).

Il raggiungimento di questo ambizioso obiettivo, che permetterà a EGPI di portare al 62% la quota di energia generata senza emissioni entro il 2021, richiederà la costruzione da parte di EGPI circa 11,6 GW di nuovi impianti da fonti rinnovabili (pari a un aumento di oltre il 25%), e la riduzione al contempo della capacità termoelettrica per circa 7 GW (con una diminuzione di oltre il 15%). In Italia sono quattro i siti a carbone per i quali EGPI ha chiesto l'autorizzazione al ministero dell'Ambiente per la riconversione a gas e la trasformazione di parte della capacità termoelettrica in rinnovabile. I siti sono La Spezia, Fusina (Venezia), Torre Nord (Civitavecchia) e la centrale Federico II di Cerano-Brindisi, la più grande delle quattro con 2640 MW installati.

Per la costruzione dei nuovi impianti da fonti rinnovabili, EGPI ha sottoscritto accordi di co-sviluppo con primari operatori di settore, quali TEP, che prevedono la progettazione e l'ottenimento delle autorizzazioni necessarie per la costruzione, l'avviamento e la gestione di impianti di fonti rinnovabili da parte del partner ingegneristico.

Evitare la realizzazione del progetto in questione, e degli altri progetti portati avanti da EGPI nel quadro della decarbonizzazione della Puglia, in presenza della dismissione delle unità alimentate a carbone della centrale di Brindisi-Cerano e di una parziale conversione a gas delle stesse unità, oltre ad aggravare il deficit energetico a livello nazionale esporrebbe la Regione Puglia al rischio di venirsi a trovare essa stessa in una situazione di deficit energetico, in contrasto con gli obiettivi di sicurezza energetica (Sen) e del Piano Nazionale Integrato per l'Energia e per il Clima.

Le strutture a tracker saranno poste a una quota media di circa 2,2 metri da terra la cui proiezione sul terreno è complessivamente pari a circa 44,9 ha.

L'impianto fotovoltaico interesserà una superficie di suolo totale pari a circa 155 ettari, area recintata pari a circa 143,7 ha. Tuttavia, valutando il sesto di impianto dei moduli fotovoltaici, circa il 50% della superficie totale potrà avere una destinazione agro-ambientale. L'idea progettuale prevede di destinare la superficie utilizzabile all'impianto alla coltivazione di specie erbacee ed arbustive mellifere e di inserire alveari per la produzione di miele.

Si vuole inoltre sottolineare che la mancata realizzazione del progetto dell'impianto fotovoltaico andrebbe nella direzione opposta rispetto agli obiettivi di sviluppo sostenibile individuati nel Piano Strategico di Sviluppo Regionale 2020-2030 i quali considerano la decarbonizzazione come una tematica



intimamente interconnessa alla produzione di energia da fonti rinnovabili e inevitabilmente impattante sui costi della gestione caratteristica del tessuto industriale pugliese.

Ad integrazione di quanto sopra, si aggiunge che la rimozione, a fine vita, di un impianto fotovoltaico come quello proposto risulta essere estremamente semplice e rapida. Questa tecnica di installazione, per sua natura, consentirà il completo ripristino della situazione preesistente all'installazione dei pannelli.

### 3.2 ALTERNATIVE RELATIVE ALLA CONCEZIONE DEL PROGETTO

La concezione del progetto prevede il connubio tra la realizzazione di un impianto fotovoltaico e lo sviluppo nelle porzioni non interessate dei moduli (interfila e fasce di rispetto) di un'area agro-ambientale. L'idea progettuale prevede di destinare la superficie utilizzabile dell'impianto alla coltivazione di specie erbacee ed arbustive mellifere e di inserire alveari per la produzione di miele.

E' importante tenere presente che per impianti fotovoltaici di larga taglia si necessita di ampie superfici, non disponibili in zone industriali e non accessibili dal punto di vista economico.

Considerando che l'area si colloca in un contesto agricolo il progetto prevede:

- Per preservare la fertilità dei suoli, durante la preparazione del terreno di posa, si prevede di evitare lo scotico.
- La coltivazione di specie erbacee ed arbustive mellifere e di inserire alveari per la produzione di miele

La scelta è quella di realizzare un impianto di grande taglia, costruito e gestito da un operatore come EGPI, leader mondiale privato nel settore delle rinnovabili, con forti competenze sviluppate per impianti a generazione concentrata in grado di ottimizzare la successiva distribuzione di energia sul territorio. Inoltre, si uniscono alla maggiore efficienza nella gestione di impianti di questa taglia, una massimizzazione nell'utilizzo dell'area disponibile e una migliore capacità nell'implementazione di sistemi di mitigazione degli impatti ambientali generati dalla costruzione ed esercizio dell'impianto.

### 3.3 ALTERNATIVE RELATIVE ALLA TECNOLOGIA

Per quanto riguarda le tecnologie scelte si è deciso di puntare alla massimizzazione della captazione della radiazione solare annua. Per questo motivo si è deciso di utilizzare trackers monoassiali anche valutando che, ormai, questa risulta essere una tecnologia consolidata che consente di massimizzare la produzione di energia, mantenendo il bilancio economico positivo sia in considerazione del costo di installazione che quello di O&M.

Inoltre, sempre nell'ottica di una massimizzazione della captazione della radiazione solare, si è deciso di utilizzare moduli fotovoltaici bifacciali di ultima generazione.

L'utilizzo di altre tecnologie come strutture fisse e pannelli monofacciali, non consentirebbero, a fronte della medesima superficie occupata la medesima quantità di radiazione solare captata e conseguentemente di energia elettrica prodotta.

Per quanto riguarda gli inverter, si è minimizzato il numero di Power station, concentrando la trasformazione energetica in pochi punti dedicati. Si valuterà in sede esecutiva se possibile, grazie allo sviluppo tecnologico, di sostituirli con inverter di stringa.

### 3.4 ALTERNATIVE RELATIVE ALL'UBICAZIONE

Da una analisi territoriale è facile notare che il territorio della Provincia di Foggia è interessato da molte aree di pregio e quindi classificate come aree non idonee dal Regolamento Regionale 30 dicembre 2010,

n. 24. Di conseguenza, si è scelto di localizzare il progetto in un'area che non fosse di pregio e lontano da elementi sensibili quali vincoli paesaggistici ed elementi della rete natura 2000.

Inoltre l'impianto è stato collocato in area agricola, per le motivazioni già esposte nei paragrafi precedenti.

Anche in questo caso si è certamente deciso di evitare aree interessate da colture di pregio e invece utilizzare terreni marginali e poco sfruttati.

Infine, il progetto, nel suo complesso, comprende una componente sperimentale per lo sviluppo agro-ambientale dell'area infatti, l'idea progettuale prevede di destinare la superficie utilizzabile dell'impianto alla coltivazione di specie erbacee ed arbustive mellifere e di inserire alveari per la produzione di miele.

### **3.5 ALTERNATIVE RELATIVE ALLE DIMENSIONI PLANIMETRICHE**

Il progetto ha puntato ad ottimizzare l'interfila tra le strutture dei traker monoassiali, in maniera da consentire lo sfruttamento agricolo ottimale del terreno coniugandolo alla produzione di energia da fonte solare. I pali di sostegno sono distanti tra loro 10 metri per consentire la coltivazione e garantire la giusta illuminazione al terreno, mentre i pannelli sono distribuiti in maniera da limitare al massimo l'ombreggiamento.

Si consideri che l'indice di consumo del suolo del sito è stato contenuto nell'ordine del 30% calcolato sulla superficie utile di impianto.

La realizzazione un impianto di grande taglia consente di concentrare in un unico sito i potenziali impatti, al fine di poter meglio gestire gli interventi gestionali e compensatori connessi. In tal senso, anche dal punto di vista ambientale e paesaggistico risulta più efficiente gestire interventi di mitigazione e compensazione, che, per l'efficienza dei grandi impianti, consentono di disporre di maggiori risorse per implementare opere di compensazione quali quelle precedentemente descritte.

## 4. STUDIO DEI FATTORI SOGGETTI A IMPATTI AMBIENTALI E VALUTAZIONE DEGLI IMPATTI

### 4.1 POPOLAZIONE E SALUTE UMANA

#### 4.1.1 DESCRIZIONE DELLO SCENARIO BASE

Per valutare quali saranno gli impatti che l'impianto fotovoltaico in progetto avrà sulla popolazione residente è risultato opportuno eseguire un'analisi dei principali indici e indicatori demografici che coinvolgono l'area in oggetto. L'analisi è stata eseguita considerando i dati più recenti elaborati dall'ISTAT (Istituto Nazionale di Statistica in Italia) e considerando, in base ai dati disponibili, il quadro nazionale, regionale, provinciale e comunale.

##### 4.1.1.1 Aspetti demografici

La Regione Puglia ricopre una superficie pari a 19.541 km<sup>2</sup>, ha una popolazione residente pari a 4.008.296 abitanti (31 Dicembre 2019) e una densità di 205,12 ab/km<sup>2</sup>. L'impianto in progetto è localizzato in provincia di Foggia che a sua volta è composta da 61 comuni, con una superficie totale di 7.007,54 km<sup>2</sup> ed una popolazione di 616.310 unità al 31.12.2019. Il comune di Foggia ha una superficie totale di 509,26 km<sup>2</sup>, una popolazione di 149.904 unità al 31.12.2019 ed una densità demografica di 294,35 ab/km<sup>2</sup>.

Si rappresentano di seguito gli andamenti demografici corrispondenti al periodo 2001-2018 riferiti al territorio regionale, provinciale e comunale.



Figura 4.1: Andamento demografico (2001-2019) Regione Puglia e Provincia di Foggia – Dati ISTAT – Elaborazione Montana S.p.A.

La Regione Puglia ha avuto un brusco incremento della popolazione dal 2001 al 2004, per poi rimanere costante fino al 2014 e calare bruscamente negli anni successivi. Il calo significativo del 2011/2012 è dovuto al censimento della popolazione effettuato a ottobre 2011 che ha causato una differenza negativa fra popolazione censita (4.052.566) e popolazione anagrafica (4.090.247). La Provincia di Foggia al contrario ha avuto un andamento decrescente dal 2001 al 2019 passando da 649.037 unità (2001) a 616.310 unità (2019).

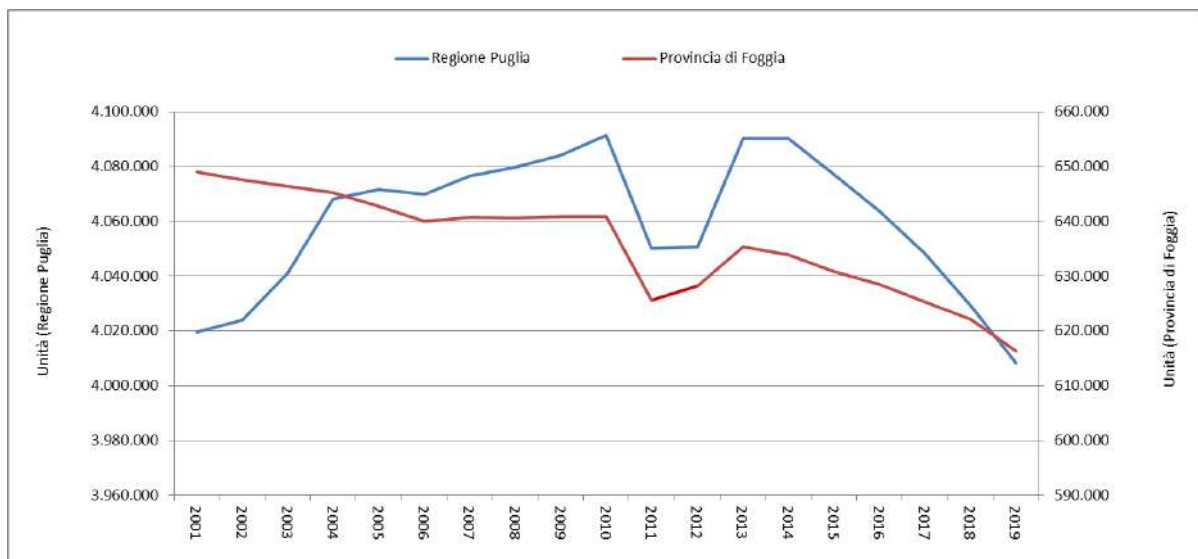

Figura 4.2: Andamento demografico (2001-2018) Provincia di Foggia e Comune di Foggia – Dati ISTAT – Elaborazione Montana S.p.A.

Come evidenzia il grafico in Figura 4.2 l’andamento del Comune di Foggia risulta comparabile con quello provinciale.

È stato ritenuto opportuno inserire alcune considerazioni sul possibile andamento futuro della popolazione. L’ISTAT ha sviluppato previsioni della popolazione nazionale italiana, con il dettaglio della struttura, fino al 2066, e ha tentato di fornire le stesse stime a livello regionale, per garantire un’identica qualità delle informazioni ad enti e decisori locali. Anche per la Regione Puglia esistono tre distinti scenari di previsione demografica per i prossimi decenni: un’ipotesi “centrale”, che fornisce le dimensioni e la struttura della popolazione più “verosimile” analizzando le recenti tendenze demografiche territoriali, ed altri due scenari, un’ipotesi “bassa” ed una “alta”, che hanno il ruolo di definire il possibile campo di variazione all’interno del quale dovrebbe andare a collocarsi la popolazione sulla base di presupposti di fecondità, mortalità e migratorietà, rispettivamente più e meno pessimistici rispetto all’ipotesi centrale.

Le previsioni per la Puglia vedono la popolazione residente passare dagli attuali 4,05 milioni ai 2,99 milioni di abitanti nel 2066. All’interno di questo scenario di previsione, i dati dell’ISTAT anticipano inoltre una marcata trasformazione della struttura per età della popolazione, aumentando l’età media dai 44 anni nel 2019 ai 52 nel 2065.

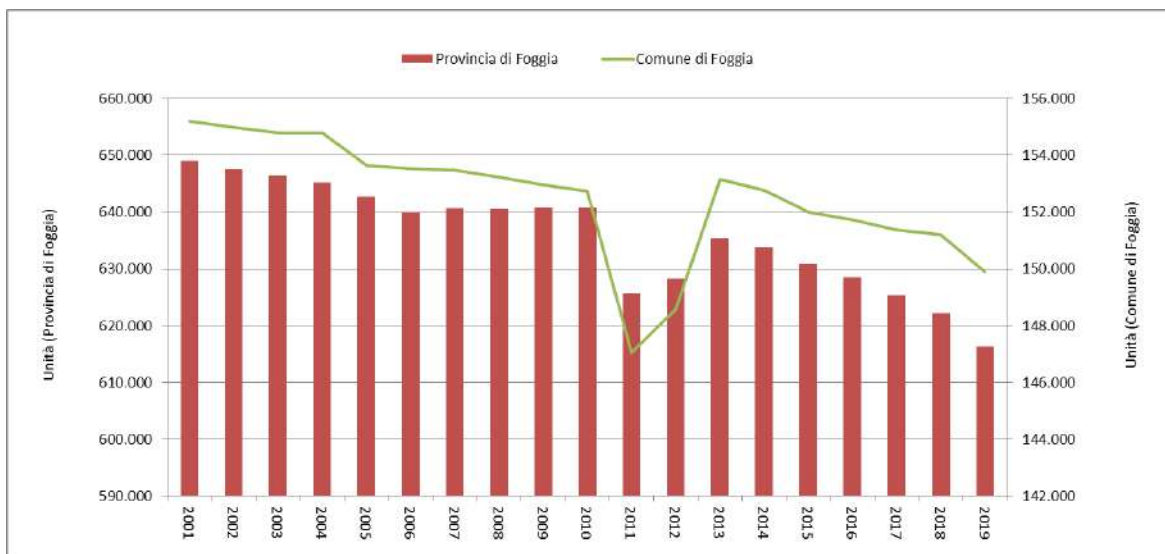

Figura 4.3: Andamento della Popolazione in Puglia dal 2019 al 2065 – Dati ISTAT – Elaborazione Montana S.p.A.

Un indicatore importante da tenere in considerazione per valutare l'andamento della popolazione è il saldo naturale ovvero l'eccedenza o deficit di nascite rispetto ai decessi. Nell'anno 2019, il saldo naturale relativo al territorio comunale presenta un segno negativo elevato (-450 unità).

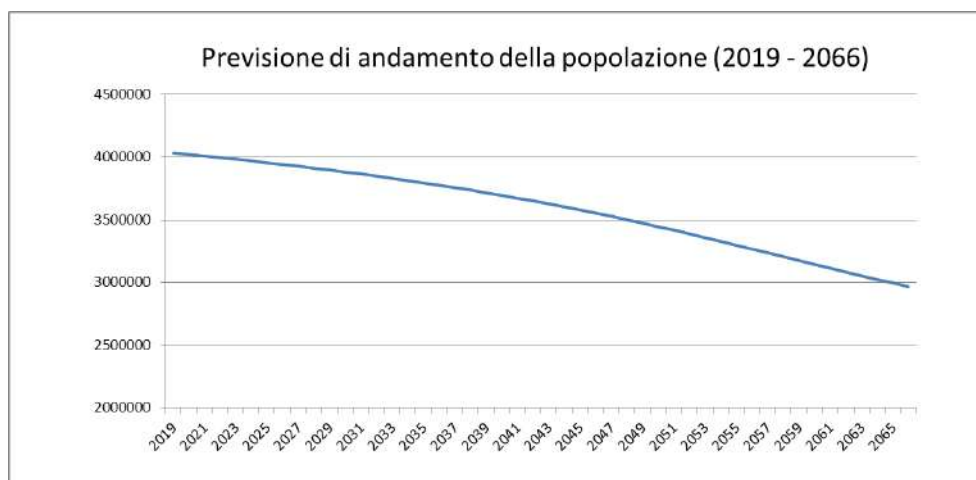

Figura 4.4: Andamento delle nascite e dei decessi nel comune di Foggia (2002 - 2019)- Dati ISTAT -Elaborazione Montana S.p.A.

L'andamento ormai costantemente negativo del saldo naturale è dovuto a differenti variabili che insistono sul fattore demografico del territorio; primo fra tutti le famiglie tendono ad essere molto meno numerose rispetto alla seconda metà del novecento, il numero medio di componenti per famiglia della provincia di Foggia e del comune di Foggia è pari a 2,5 leggermente più alto di quello nazionale (2,3), inoltre, l'età media è aumentata (44 anni nel 2018 a confronto dei 38,3 del 2002) insieme all'indicatore di speranza di vita.

Al 1° Gennaio 2019 la popolazione residente in Provincia totale era di 622.183 unità così ripartite: 132.565 persone di 65 anni ed oltre (il 21,3%), 85.474 minori di 15 anni (il 13,7%) e 404.144 persone in età attiva (15 -64 anni) che costituiscono il 65% della popolazione residente totale.

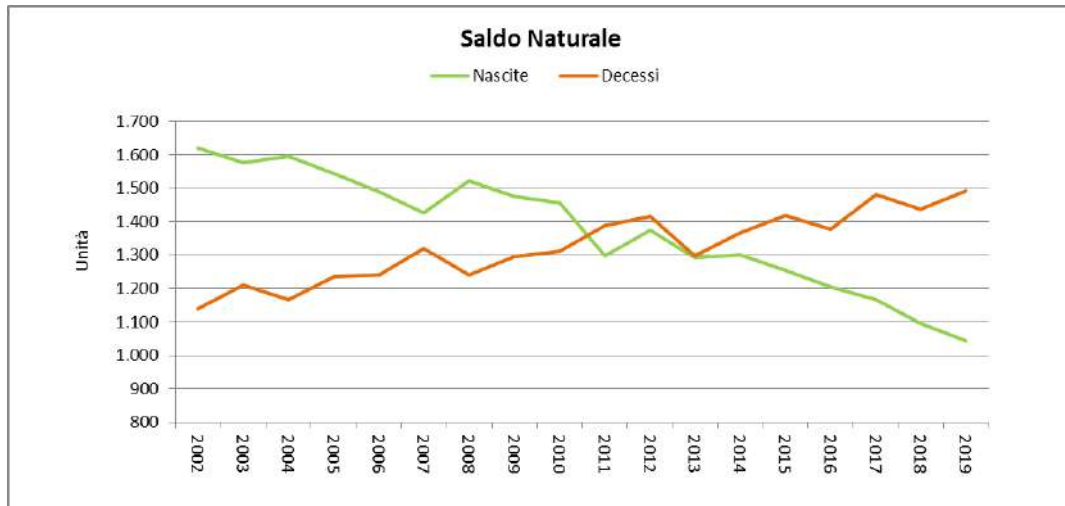

Figura 4.5: Struttura per età della popolazione in Provincia di Foggia (valori %) – Dati ISTAT - Elaborazione TUTTITALIA.IT

L'indice di vecchiaia, ovvero il rapporto tra la popolazione con più di 64 anni e quella con meno di 15 anni, risulta lievemente superiore a quello del 2018 e si attesta sul valore di 155,1: in altri termini, ogni 100 giovani ci sono circa 155 anziani. A livello nazionale lo stesso indice è pari a 173,1. L'incide di vecchiaia nel Comune di Foggia è superiore a quello provinciale e risulta pari a 163,3 (156,5 nell'anno 2018).

L'indice di dipendenza strutturale, cioè il rapporto tra la popolazione non attiva (0-14 e +65 anni) e quella di età tra i 15 e i 64 anni, indica che ci sono circa 54 ultra 64enni o minori di 14 anni ogni 100 in età lavorativa.

Tali dati confermano il fenomeno di invecchiamento demografico, che rispecchia da una parte i valori nazionali legati alla riduzione della natalità e dall'altro l'allungamento della durata della vita media resa possibile dall'avanzamento delle conoscenze nel campo della medicina e dal miglioramento degli stili di vita. L'invecchiamento della popolazione influenza inevitabilmente il tessuto produttivo che vede così diminuire la popolazione in età da lavoro e fa aumentare la domanda di prestazioni sanitarie ed assistenziali.

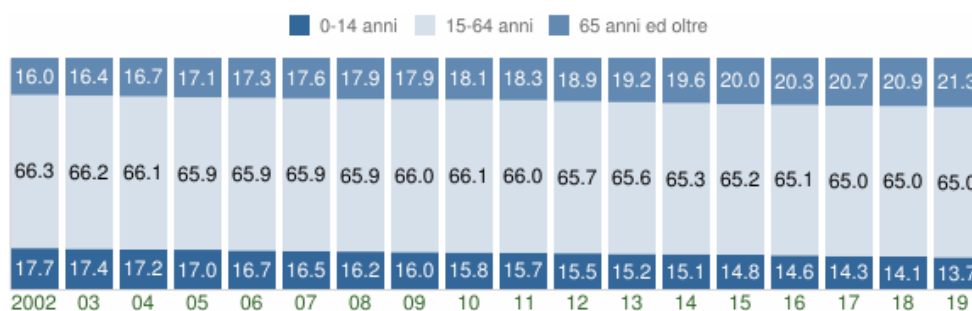

Figura 4.6: Popolazione per età, sesso e stato civile 2019 (Provincia di Foggia) – Dati ISTAT - Elaborazione TUTTITALIA.IT

### Popolazione Straniera

La presenza in Puglia di stranieri è, al 31 Dicembre 2019, di 140.564 unità, 1.753 in più rispetto all'anno precedente. Gli stranieri costituiscono il 3,5% della popolazione residente totale, percentuale inferiore rispetto alla media nazionale (8,7%). Nel Comune di Foggia la comunità straniera più numerosa è quella proveniente dalla Romania con il 22,5% di tutti gli stranieri presenti sul territorio, seguita dal Senegal (9,2%) e dal Marocco (8,3%).

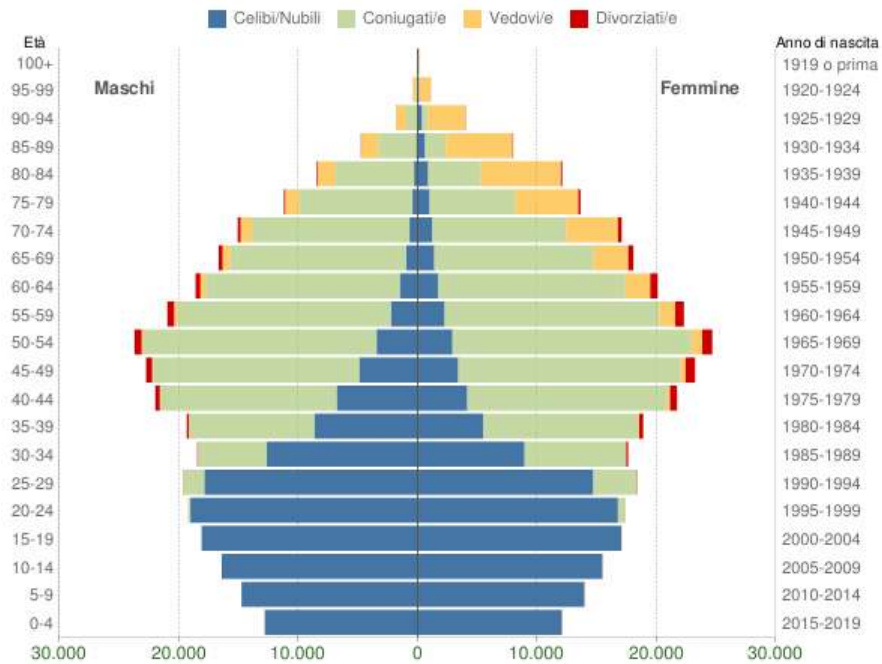

Figura 4.7: Andamento della popolazione straniera residente (2004 - 2018) –Dati ISTAT – elaborazione Montana S.p.A.

#### 4.1.1.2 Struttura produttiva e occupazionale

In base alle rilevazioni effettuate dall’ ISTAT sulle attività economiche e lo stato occupazionale della Puglia è emerso che, mediamente, nel primo semestre del 2018 l’occupazione è cresciuta del 2,5% rispetto al medesimo periodo dell’anno precedente; un aumento percentuale più evidente rispetto a quello registrato nel resto del Sud Italia.

I livelli di occupazione in regione rimangono comunque inferiori di circa 64.000 unità, pari a circa 5 punti percentuali, rispetto al 2008 al contrario della media nazionale dove il calo degli occupati è stato riassorbito.

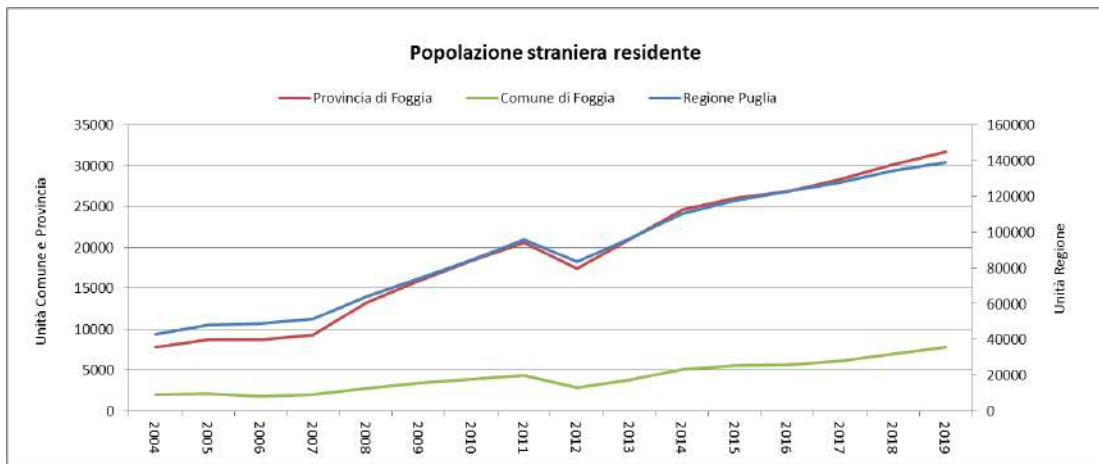

Figura 4.8: Tasso di attività 2007 -2017, Italia, Puglia, Foggia – Fonte PUG Foggia aggiornamento 2019 – Elaborazione Montana S.p.A.



Figura 4.9: Tasso di occupazione 2007-2017 - Italia, Puglia, Foggia – Fonte PUG Foggia aggiornamento 2019 – Elaborazione Montana S.p.A.

Nel 2017 l'andamento dell'occupazione regionale ha visto una crescita nel settore dei servizi e nell'agricoltura. Stabile l'occupazione nel settore industriale e in calo nel settore delle costruzioni. La crescita dell'occupazione in regione è attribuibile alla sola componente femminile (6,7%), che ha beneficiato del positivo andamento del terziario, settore a più alta concentrazione di lavoratrici. L'occupazione maschile invece è rimasta stabile. A livello provinciale il ritardo nel recupero dei valori pre-crisi è ancora più evidente; la provincia di Foggia registra il valore di 38,2% nel 2017 contro quello di 42,1% del 2008, pari a -4,1%.

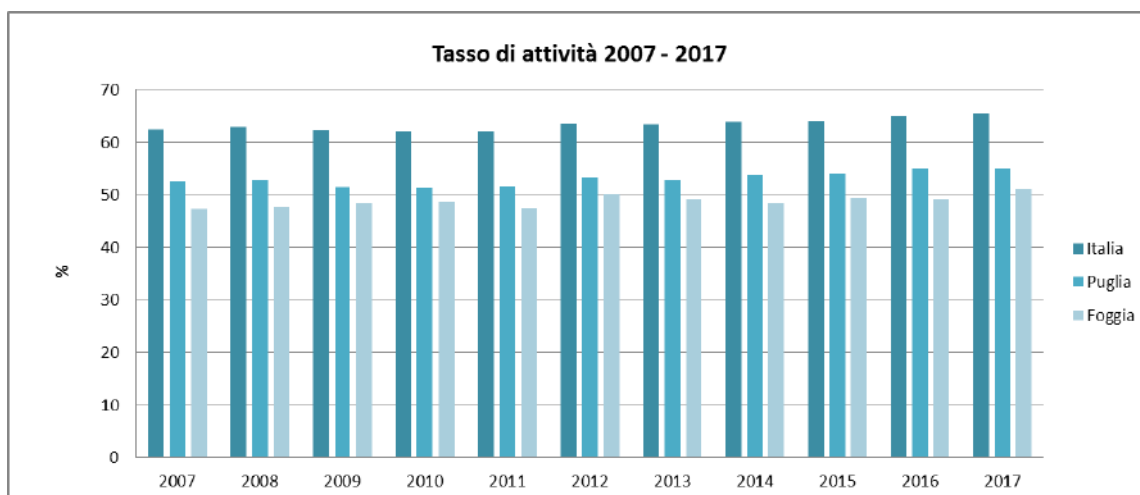
Nel primo semestre del 2018 il tasso di occupazione è cresciuto in regione al 45,3%, oltre un punto percentuale in più rispetto allo stesso periodo del 2017. La partecipazione al mercato del lavoro, misurata dal tasso di attività, è rimasta invece invariata. Ne è derivato un calo di circa 2,6 punti percentuali del tasso di disoccupazione, che si è attestato al 17,6 per cento, un dato inferiore al Mezzogiorno ma ampiamente superiore alla media nazionale (rispettivamente 19,3% e 11,1%).

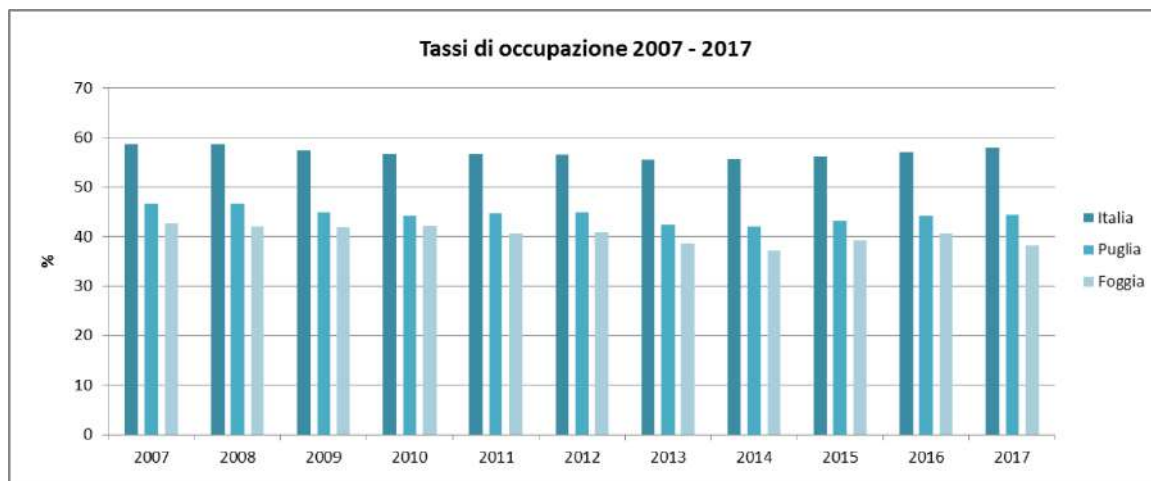

Figura 4.10: Tasso di disoccupazione 2007 – 2017 – Italia, Puglia, Foggia – Fonte PUG Foggia aggiornamento 2019 – Elaborazione Montana S.p.A.

Dai dati delle Camere di Commercio emerge una crescita complessiva del numero delle imprese attive tra il 2015 e il 2017, con andamenti molto diversi a seconda del settore: cala il numero delle imprese operanti nel settore delle costruzioni e delle attività manifatturiere, mentre crescono tutti gli altri principali settori. Rilevante la crescita delle imprese operanti nel settore turistico come anche di quelle

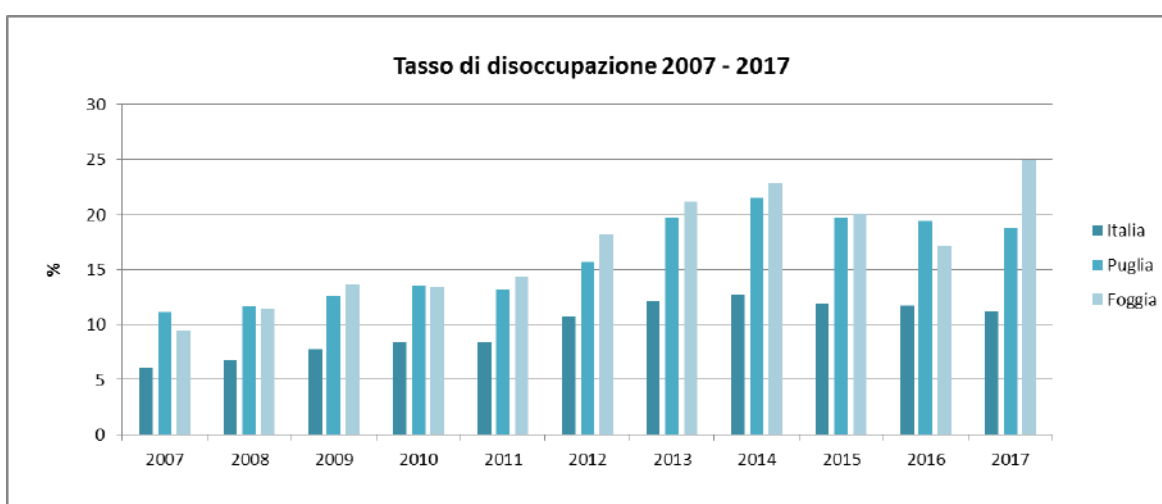

imprese destinate all'attività di trasporto e magazzinaggio e alle attività professionali, scientifiche e tecniche.

Tabella 4.1: Imprese attive 2015, 2016, 2017 in provincia di Foggia – Fonte PUG Foggia aggiornamento 2019

IMPRESE ATTIVE FOGGIA, CLASSIFICAZIONE ATECO 2007	2015	2016	2017	VARIAZIONE %
<b>Attività e sottocategorie</b>				
A – Agricoltura, silvicoltura e pesca	24.810	25.132	25.181	1,5%
G – Commercio all'ingrosso e al dettaglio; riparazione di autoveicoli e motocicli	16.486	16.728	16.760	1,7%
F – Costruzioni	6.457	6.418	6.384	-1,1%
I – Attività dei servizi alloggio e ristorazione	3.709	3.764	3.865	4,2%
C – Attività manifatturiere	3.501	3.444	3.400	-2,9%
S – Altre attività di servizi	1.843	1.838	1.881	2,1%
H – Trasporto e magazzinaggio	1.552	1.584	1.622	4,5%
N – Noleggio, agenzie di viaggio, servizi di supporto alle imprese	1.148	1.190	1.202	4,7%
M – Attività professionali, scientifiche e tecniche	967	1.015	1.055	9,1%
Altro	3.475	3.551	3.653	5,1%
<b>Totale</b>	<b>63.948</b>	<b>64.664</b>	<b>65.003</b>	<b>1,6%</b>



Figura 4.11: Imprese attive per classificazione ATECO in Regione Puglia (2017) – Fonte PUG Foggia aggiornamento 2019



Figura 4.12: Addetti per settore in Regione Puglia (2016) – Fonte PUG Foggia aggiornamento 2019

L'analisi della specializzazione produttiva nella provincia di Foggia ripropone una predominanza delle stesse categorie individuate a livello regionale anche se con incidenze diverse: il solo settore agricolo copre il 39% delle imprese attive.

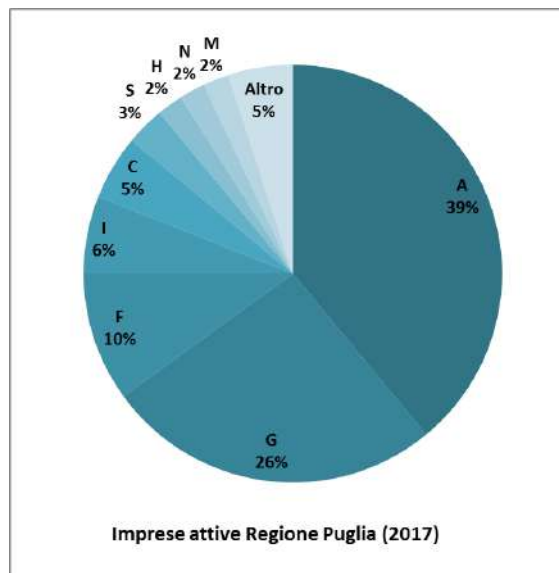
Tabella 4.2: SWOT Analysis – Fonte PUG Foggia aggiornamento 2019

PUNTI DI FORZA	PUNTI DI DEBOLEZZA
<ul style="list-style-type: none"> <li>• Contributo dell’immigrazione alla crescita demografica</li> <li>• Forte presenza di addetti nel settore agroalimentare</li> <li>• Buon livello di scolarizzazione</li> </ul>	<ul style="list-style-type: none"> <li>• Invecchiamento della popolazione</li> <li>• Saldo naturale negativo</li> <li>• Saldo mobilità interna negativo</li> <li>• Elevata urbanizzazione</li> <li>• Tasso di disoccupazione giovanile elevato</li> <li>• Elevato indice di criminalità</li> </ul>
OPPORTUNITÀ	MINACCE
<ul style="list-style-type: none"> <li>• Rinnovamento demografico e di bacino forza lavoro grazie al flusso migratorio</li> <li>• Utilizzo di forza lavoro già formata</li> </ul>	<ul style="list-style-type: none"> <li>• Flusso migratorio può rappresentare un indebolimento della coesione sociale</li> <li>• Potenziale aumento del peso della componente anziana</li> <li>• Ulteriore concentrazione della popolazione nelle aree urbane e progressivo spopolamento delle aree agricole</li> </ul>

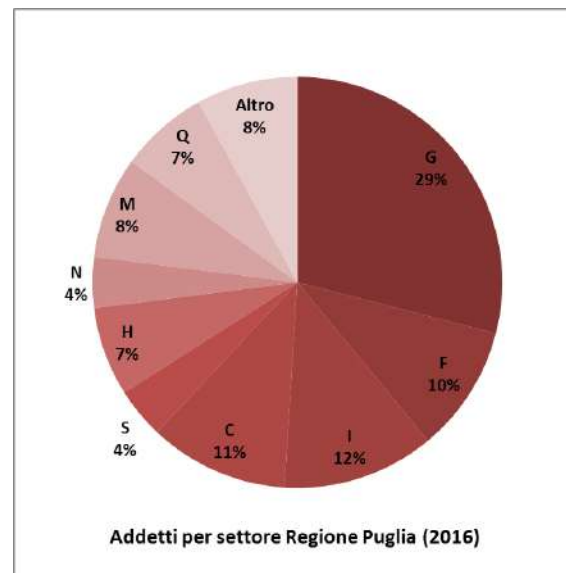
#### 4.1.1.3 Aspetti sanitari

Le considerazioni in merito allo stato di salute e benessere della popolazione oggetto di studio sono state ottenute considerando alcuni dati presenti negli archivi online dell’ISTAT.

Si riepilogano di seguito le principali osservazioni emerse che si ritiene possano essere importanti per una corretta valutazione degli impatti che l’impianto in progetto può scaturire sulla popolazione residente.

Un primo indicatore da considerare è la “speranza di vita”, inversamente correlata con il livello di mortalità di una popolazione, che fornisce una misura dello stato sociale, ambientale e sanitario in cui si trova la popolazione residente in una determinata area. Secondo le stime del 2018, la speranza di vita attesa alla nascita in provincia di Foggia è di 85,2 anni per le donne e di 80,9 anni per gli uomini, valori sovrapponibili a quelli nazionali (84,9 F e 80,6 M), tra i più elevati in Europa. Grazie ai progressi della medicina e grazie a una migliore qualità della vita la speranza di vita continua ad aumentare generando un proporzionale aumento dell’età media e di popolazione oltre i 65 anni in tutto il territorio nazionale.



Figura 4.13: Speranza di Vita (1998 – 2018) in provincia di Foggia – Fonte dati ISTAT – Elaborazione Montana S.p.A.

#### Tasso di mortalità

Nel corso del 2018 in Puglia sono stati registrati 38.830 decessi. In provincia di Foggia ne sono stati registrati 6.142, circa 260 in meno rispetto all’anno precedente.

Nel periodo 2003-2014 in Italia si registra un calo del tasso standardizzato di mortalità che si è ridotto del 23% (passando da 110,8 a 85,3 individui deceduti per 10.000 residenti), con un rapporto tra i sessi

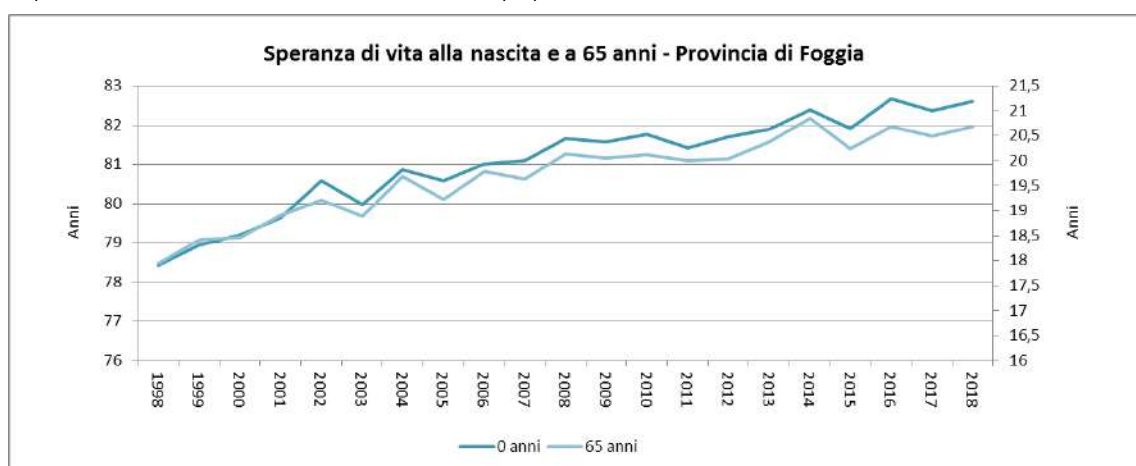
sostanzialmente costante nel tempo, a fronte di un aumento del 1,7% dei decessi dovuto al progressivo invecchiamento della popolazione.

Relativamente alla Provincia di Foggia nel 2018 è stato registrato un indice di mortalità (numero medio di decessi in un anno ogni mille abitanti) pari a 9,8, leggermente inferiore rispetto a quello nazionale (10,5) e in linea con l'indice regionale (9,6).



Figura 4.14: Indice di Mortalità (2002 – 2018) in Italia, regione Puglia e provincia di Foggia – Dati ISTAT-  
Elaborazione Montana S.p.A.

### Principali cause di mortalità

Nella Tabella 4.3 sono indicate le principali cause di morte per la popolazione residente in provincia di Foggia: rimane alta e costante la mortalità per malattie del sistema circolatorio e continua a crescere la mortalità per tumori. Proporzionalmente le malattie cardiovascolari e i tumori rappresentano in provincia di Foggia, come nel resto d'Italia e del mondo occidentale, le prime due cause di morte essendo responsabili di circa i due terzi di tutti i decessi.

Tabella 4.3: principali cause di mortalità nella Provincia di Foggia - dati ISTAT – Elaborazione Montana S.p.A.

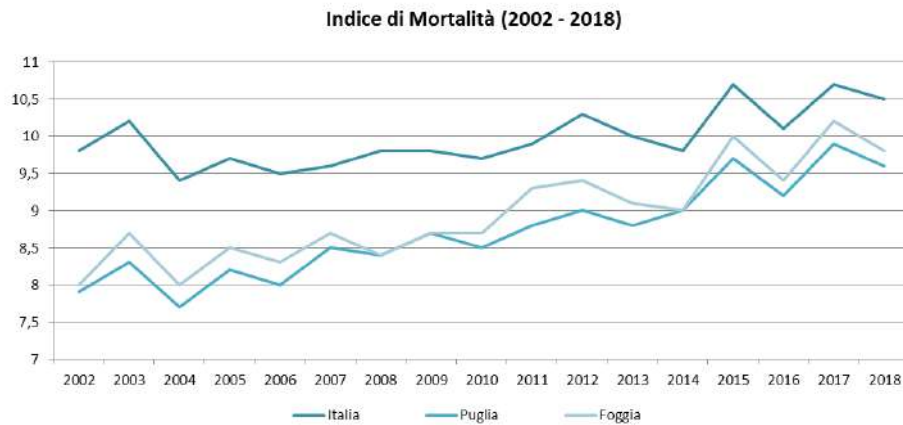
	2004	2006	2008	2010	2012	2014	2016
Alcune malattie infettive e parassitarie	65	61	96	77	111	110	95
Tumori	1487	1583	1599	1518	1546	1569	1619
Malattie del sangue e degli organi ematopoietici ed alcuni disturbi del sistema immunitario	25	27	28	31	34	29	48
Malattie endocrine, nutrizionali e metaboliche	319	346	342	327	379	361	380
Disturbi psichici e comportamentali	39	59	92	92	138	120	150
Malattie del sistema nervoso e degli organi di senso	177	210	180	215	230	255	245
Malattie del sistema circolatorio	2183	2141	2196	2170	2243	2165	2220
Malattie del sistema respiratorio	396	377	386	377	383	336	423
Malattie dell'apparato digerente	240	249	280	243	272	253	291
Malattie della cute e del tessuto sottocutaneo	4	10	5	6	4	4	10
Malattie del sistema osteomuscolare e del tessuto connettivo	21	26	26	27	23	25	29
Malattie dell'apparato genitourinario	92	107	103	131	132	128	129
Complicazioni della gravidanza, del parto e del puerperio	2	..	..	..	..	..	..
Alcune condizioni morbose che hanno origine nel periodo perinatale	29	21	22	24	16	18	12
Malformazioni congenite ed anomalie cromosomiche	21	11	13	14	16	18	11
Sintomi, segni, risultati anomali e cause mal definite	74	85	95	115	121	120	116
Cause esterne di traumatismo e avvelenamento	314	287	322	315	282	272	278
<b>Totale</b>	<b>5488</b>	<b>5600</b>	<b>5785</b>	<b>5682</b>	<b>5930</b>	<b>5783</b>	<b>6056</b>

## 4.1.2 STIMA DEGLI IMPATTI POTENZIALI

### 4.1.2.1 Identificazione delle azioni di impatto e dei potenziali ricettori

Il presente paragrafo analizza i potenziali impatti del Progetto sulla salute pubblica. L'analisi valuta gli impatti che incidono sulla fase di costruzione, esercizio e dismissione.

Nella valutazione dei potenziali impatti sulla salute pubblica è importante sottolineare che:

- i potenziali impatti negativi si avranno maggiormente durante le attività di costruzione e di dismissione come conseguenza delle possibili interferenze delle attività di cantiere e del movimento mezzi per il trasporto merci con le comunità locali;
- impatti positivi (benefici) sulla salute pubblica potranno derivare, durante la fase di esercizio, dalle emissioni risparmiate rispetto alla produzione di un'uguale quota di energia mediante impianti tradizionali (fonti fossili);
- il Progetto è localizzato all'interno di una zona agricola con conseguente limitata presenza di recettori interessati.

Da una analisi dell'area di intervento e del suo intorno si può rilevare che i potenziali recettori, risultano essere:

- La popolazione del Comune di Foggia che risiede in prossimità delle Aree di Progetto o lungo le reti viarie interessate dal movimento dei mezzi di cantiere. In particolare, sono stati rilevati 6 recettori (case sparse) prossimi all'area di intervento.
- I Lavoratori del cantiere stesso.

I potenziali impatti sui lavoratori del cantiere, saranno trattati nell'ambito delle procedure e della legislazione che regola la tutela e la salute dei lavoratori esposti. Infatti, la valutazione e la gestione degli impatti sugli addetti dell'impianto rientrano tra gli adempimenti richiesti in materia di sicurezza (D.Lgs. 81/08 e s.m.i.), che verranno espletati in fase di progettazione esecutiva, costruzione e esercizio. Pertanto, in tale ambito si effettuerà la valutazione dei rischi e l'individuazione delle relative misure di prevenzione e protezione finalizzata a garantire le condizioni di sicurezza per il personale che opererà presso il sito.

Si ritiene che le principali fonti di impatto derivanti dalla fase di costruzione, esercizio e dismissione dell'impianto possano essere:

- Potenziale temporaneo aumento della rumorosità e peggioramento della qualità dell'aria derivanti dalle attività di cantiere e dal movimento mezzi per il trasporto del materiale.
- Potenziale aumento del numero di veicoli e del traffico nell'area di progetto e conseguente potenziale incremento del numero di incidenti stradali.
- Potenziali impatti positivi (benefici) sulla salute, a causa delle emissioni risparmiate rispetto alla produzione di un'uguale quota mediante impianti tradizionali.
- Impatto generato dai campi elettromagnetici prodotti dall'impianto durante la fase di esercizio.
- I potenziali impatti sul contesto socio-economico derivanti dall'assunzione di personale locale nella costruzione dell'impianto e nell'esercizio delle attività agricole e di apicoltura connesse al progetto e/o dal coinvolgimento di aziende locali per la fornitura di beni e servizi, soprattutto nelle fasi di costruzione, esercizio e dismissione. In fase di esercizio, gli impatti deriveranno principalmente dalle attività di manutenzione dell'impianto e gestione delle opere di compensazione che vedono l'inserimento di attività agricole e apicoltura all'interno dell'area.

#### 4.1.2.2 *Impatto sulla componente – Fase di cantiere*

Le considerazioni riportate di seguito si riferiscono ai potenziali impatti esclusivamente sulla popolazione residente.

Si prevede che gli impatti potenziali sulla salute pubblica derivanti dalle attività di realizzazione dell'impianto fotovoltaico, di seguito descritti nel dettaglio, siano collegati principalmente a:

- potenziali rischi per la sicurezza stradale dovuti al potenziamento del traffico veicolare;
- salute ambientale e qualità della vita, dovuta alle emissioni sonore, aeriformi prodotte durante la fase di cantiere;
- possibili incidenti connessi all'accesso di persone non autorizzate al sito di cantiere.
- I potenziali impatti sulla viabilità e sul traffico derivano dalle attività di costruzione dell'impianto fotovoltaico, della sottostazione e della linea di connessione in MT e vengono specificati in seguito:
  - Realizzazione impianto fotovoltaico: per il trasporto di materiale da e verso il cantiere si prevede un flusso di mezzi pari a una media di 14 mezzi/giorno con un picco massimo di 30 mezzi/giorno in concomitanza a particolari fasi costruttive lungo tutto il periodo di attività del cantiere (circa 16 mesi).
  - Realizzazione della sottostazione: per il trasporto di materiale dentro e fuori dal sito si prevede un flusso massimo di 3 mezzi/giorno durante il periodo di attività del cantiere (3 mesi). All'interno dell'area di cantiere, durante le fasi di maggiore attività, si prevede la compresenza di massimo 6 mezzi;
  - Realizzazione della linea di connessione in MT: il cantiere sarà di tipo lineare e avrà una durata di circa 3 mesi. Nelle fasi di maggiore attività si prevede che opereranno contemporaneamente un numero massimo di 6 mezzi.
- Spostamenti dei lavoratori: si prevede anche il traffico di veicoli leggeri (minivan ed autovetture) durante la fase di costruzione, per il trasporto di lavoratori e di materiali leggeri da e verso le aree di cantiere. Tali spostamenti avverranno prevalentemente durante le prime ore del mattino e di sera, in corrispondenza dell'apertura e della chiusura del cantiere.

Considerato che gli impatti avranno durata breve ed estensione locale, il numero di transiti non risulta essere elevato inoltre, la tipologia di viabilità interessata (SS 17, SS16, SS673 e SP 13) risulta essere di importanza primaria e di conseguenza ben strutturata ad accogliere un traffico esiguo come quello necessario alla realizzazione del progetto. Pertanto si valuta l'entità dell'impatto trascurabile.

Di seguito si valuteranno gli eventuali impatti causati dal progetto in riferimento ai seguenti aspetti: emissioni di polveri e di inquinanti in atmosfera; aumento delle emissioni sonore; modifiche del paesaggio.

Con riferimento alle emissioni in atmosfera, durante le attività di costruzione del Progetto potranno verificarsi emissioni di polveri ed inquinanti derivanti da:

- gas di scarico di veicoli e macchinari a motore (PM, CO, SO<sub>2</sub> e NO<sub>x</sub>) compresi quelli derivanti dai veicoli che trasportano il materiale da e verso l'area di cantiere;
- lavori civili e movimentazione terra per la preparazione dell'area di cantiere e la costruzione del progetto (PM<sub>10</sub>, PM<sub>2.5</sub>);
- transito di veicoli su strade non asfaltate, con conseguente risospensione di polveri in atmosfera;
- movimento dei mezzi d'opera nelle aree di cantiere.

I potenziali impatti sulla qualità dell'aria durante la fase di cantiere saranno di breve durata, estremamente locali (potrebbero impattare in maniera lieve esclusivamente i recettori più prossimi al sito) e di entità trascurabile.

Le attività di costruzione provocheranno inoltre un temporaneo aumento del rumore, principalmente generato dai macchinari utilizzati per l'installazione dei pali delle strutture e la preparazione del sito. Tali impatti avranno durata a breve termine, estensione locale e, sulla base della simulazione effettuata, entità limitata. I risultati della simulazione mostrano che l'incremento del rumore attribuibile alle attività di progetto sarà limitato, (per un approfondimento si rimanda alla "Relazione di impatto acustico" allegata al presente studio).

Infine, le modifiche al paesaggio potrebbero potenzialmente impattare sul benessere psicologico della comunità. Gli impatti sul paesaggio, imputabili essenzialmente alla presenza delle strutture del cantiere, delle macchine e dei mezzi di lavoro, saranno minimi durante la fase di costruzione. Tali impatti avranno durata a breve termine e si annulleranno al termine delle attività e a valle degli interventi di ripristino morfologico e vegetazionale. L'estensione dell'impatto sarà locale, a breve termine ed entità trascurabile.

Nella fase di costruzione dell'impianto esiste un rischio potenziale di accesso non autorizzato al cantiere, da parte della popolazione, che potrebbe dare origine a incidenti. Il rischio di accesso non autorizzato, tuttavia, risulta limitato grazie alla presenza di centri abitati nelle immediate vicinanze dell'impianto. Pertanto, considerando l'ubicazione del cantiere di progetto, tali impatti avranno durata a breve termine, estensione locale ed entità trascurabile.

Infine, si prevede che l'economia ed il mercato del lavoro esistenti potrebbero essere positivamente influenzati dalle attività di cantiere del Progetto:

- impatti economici derivanti dalle spese dei lavoratori e dall'approvvigionamento di beni e servizi nell'area locale;
- opportunità di lavoro temporaneo diretto e indiretto per le maestranze locali ed eventuale loro miglioramento delle competenze.

Di seguito si riportano le misure di mitigazione che verranno adottate durante la fase di cantiere, al fine di ridurre gli impatti potenziali.

- Al fine di minimizzare il rischio di incidenti, tutte le attività saranno segnalate alle autorità locali in anticipo rispetto alla attività che si svolgono.
- I lavoratori verranno formati sulle regole da rispettare per promuovere una guida sicura e responsabile.
- Verranno previsti percorsi stradali che limitino l'utilizzo della rete viaria pubblica da parte dei veicoli del Progetto durante gli orari di punta del traffico allo scopo di ridurre i rischi stradali per la comunità locale ed i lavoratori.

Per ridurre l'impatto temporaneo sulla qualità di vita della popolazione che risiede e lavora nelle vicinanze dell'area di cantiere, verranno adottate delle misure di mitigazione per la riduzione degli impatti sulla qualità dell'aria (per un approfondimento si veda il capitolo 4.6.2), e sul clima acustico (per una analisi nel dettaglio si veda la "Relazione di impatto acustico" allegata). L'impresa esecutrice impiegherà mezzi caratterizzati da una ridotta emissione acustica e dotati di marcatura CE. Verranno inoltre eseguiti specifici corsi di formazione del personale addetto al fine di incrementare la sensibilizzazione alla riduzione del rumore mediante specifiche azioni comportamentali come, ad esempio, non tenere i mezzi in esercizio se non strettamente necessario e ridurre i giri del motore quando possibile.

Per i casi in cui si manifesta il superamento dei limiti imposti dalla zonizzazione acustica comunale si procederà a richiedere apposita autorizzazione in deroga al Sindaco concordando eventuali accorgimenti organizzativi utili al contenimento delle immissioni acustiche presso i recettori.

Ove necessario verranno adottati specifici accorgimenti di mitigazione finalizzati al contenimento degli impatti acustici anche mediante la esecuzione monitoraggi strumentali durante la costruzione del metanodotto.

Tutti i mezzi dovranno rispettare il limite di velocità imposto pari a 30km/h che limiterà notevolmente la produzione di rumori durante il transito dei mezzi.

Per contenere quanto più possibile le emissioni di inquinanti gassosi e polveri, durante la fase di costruzione saranno adottate di norme di pratica comune e, ove richiesto, misure a carattere operativo e gestionale.

In particolare, per limitare le emissioni di gas verrà garantito il corretto utilizzo di mezzi e macchinari, una loro regolare manutenzione e buone condizioni operative. Dal punto di vista gestionale si limiterà le velocità dei veicoli e si eviterà di tenere inutilmente accesi i motori di mezzi e macchinari.

Per quanto riguarda la produzione di polveri, saranno adottate, ove necessario, idonee misure a carattere operativo e gestionale, quali:

- bagnatura delle gomme degli automezzi;
- umidificazione del terreno nelle aree di cantiere per impedire il sollevamento delle polveri, specialmente durante i periodi caratterizzati da clima secco;
- riduzione della velocità di transito dei mezzi.

#### 4.1.2.3 *Impatto sulla componente – Fase di esercizio*

Durante la fase di esercizio i potenziali impatti sulla salute pubblica, di seguito descritti nel dettaglio, sono riconducibili a:

- presenza di campi elettrici e magnetici generati dall'impianto fotovoltaico e dalle strutture connesse;
- potenziali emissioni di inquinanti e rumore in atmosfera;
- potenziale "malessere psicologico" associato alle modifiche apportate al paesaggio.

Gli impatti generati dai campi elettrici e magnetici associati all'esercizio dell'impianto fotovoltaico e delle opere connesse sono descritti in dettaglio nell'Allegato 2 del presente studio, da cui si evince che il rischio di esposizione per la popolazione residente è del tutto trascurabile. Di cui si riporta una breve sintesi: *"Le uniche radiazioni associabili a questo tipo di impianti sono le radiazioni non ionizzanti costituite dai campi elettrici e magnetici a bassa frequenza (50 Hz), prodotti rispettivamente dalla tensione di esercizio degli elettrodotti e dalla corrente che li percorre. I valori di riferimento, per l'esposizione ai campi elettrici e magnetici, sono stabiliti dalla Legge n. 36 del 22/02/2001 e dal successivo DPCM 8 Luglio 2003 "Fissazione dei limiti di esposizione, dei valori di attenzione e degli obiettivi di qualità per la protezione della popolazione dalle esposizioni ai campi elettrici e magnetici alla frequenza di rete di 50 Hz degli elettrodotti".*

*In generale, per quanto riguarda il campo elettrico in media tensione esso è notevolmente inferiore a 5kV/m (valore imposto dalla normativa) e per il livello 150 kV esso diventa inferiore a 5 kV/m già a pochi metri dalle parti in tensione.*

*Mentre per quel che riguarda il campo di induzione magnetica il calcolo nelle varie porzioni di impianto ha dimostrato come non ci siano fattori di rischio per la salute umana a causa delle azioni di progetto, poiché è esclusa la presenza di recettori sensibili entro le fasce per le quali i valori di induzione magnetica attesa non sono inferiori agli obiettivi di qualità fissati per legge; mentre il campo elettrico generato è nullo a causa dello schermo dei cavi o assolutamente trascurabile negli altri casi per distanze superiori a qualche cm dalle parti in tensione.*

*Infatti per quanto riguarda il campo magnetico, relativamente ai cavidotti MT esterni, si può considerare che l'ampiezza della semi-fascia di rispetto sia pari a 3m, rispetto dell'asse del cavidotto, come anche per il cavidotto AT: sulla base della scelta del tracciato, si esclude la presenza di luoghi adibiti alla permanenza di persone per durate non inferiori alle 4 ore al giorno.*

*Per ciò che riguarda la stazione di trasformazione i valori di campo magnetico al di fuori della recinzione sono sicuramente inferiori ai valori limite di legge. Comunque considerando che nella cabina di trasformazione non è prevista la presenza di persone per più di quattro ore al giorno e che l'intera area sarà racchiusa all'interno di una recinzione non metallica che impedisce l'ingresso di personale non autorizzato, si può escludere pericolo per la salute umana."*

Inoltre, si precisa che l'impianto fotovoltaico in oggetto, quando in esercizio ordinario non prevede la presenza di personale di sorveglianza o addetto alla manutenzione ordinaria. Tale circostanza esclude ulteriormente l'eventuale esposizione ai campi elettromagnetici.

Durante l'esercizio dell'impianto, sulla componente salute pubblica non sono attesi potenziali impatti negativi generati dalle emissioni in atmosfera, dal momento che:

- non si avranno significative emissioni di inquinanti in atmosfera. Le uniche emissioni attese, discontinue e trascurabili, sono ascrivibili ai veicoli che saranno impiegati durante le attività di manutenzione dell'impianto fotovoltaico, e dato il numero limitato dei mezzi coinvolti, l'impatto è da ritenersi non significativo;
- non sono attesi impatti significativi per quanto riguarda le emissioni di rumore vista l'assenza di fonti di rumore rilevanti. Le uniche fonti di rumore presenti, sebbene di lieve entità, saranno caratterizzate dalle emissioni dei sistemi di raffreddamento dei cabinet e i trasformatori.

Pertanto, gli impatti dovuti alle emissioni di inquinanti e rumore in atmosfera possono ritenersi non significativi e trascurabili.

La presenza della struttura tecnologica potrebbe creare alterazioni visive che potrebbero influenzare il benessere psicologico della comunità. Tuttavia tale possibilità è remota, dal momento che le strutture avranno altezze che potranno variare tra i 0,5 m e i 4,12 m a seconda dell'inclinazione del pannello e saranno difficilmente percepibili dai centri abitati, distanti dall'area di progetto. Si evidenzia tuttavia che in prossimità dell'area non sono presenti strade panoramiche o punti panoramici e di osservazione pertanto si assume che i potenziali impatti sul benessere psicologico della popolazione derivanti dalle modifiche apportate al paesaggio abbiano estensione locale ed entità limitata, sebbene siano di lungo termine.

Durante la fase di esercizio, gli impatti positivi sull'economia deriveranno dalle attività di manutenzione preventiva dell'impianto, di vigilanza del sito ma soprattutto dalla manodopera agricola necessaria per la manutenzione della vegetazione prevista in area e alle attività legate all'apicoltura.

Va inoltre ricordato che, l'esercizio dell'impianto consentirà un notevole risparmio di emissioni di gas ad effetto serra e macro inquinanti, rispetto alla produzione di energia mediante combustibili fossili tradizionali. Esso, pertanto, determinerà un impatto positivo sulla componente aria e conseguentemente sulla salute pubblica.

#### *4.1.2.4 Impatto sulla componente – Fase di Dismissione*

Per la fase di dismissione si prevedono potenziali impatti sul comparto socio-sanitario simili a quelli attesi durante la fase di costruzione, principalmente collegati alle emissioni di rumore, polveri e macro inquinanti da mezzi/macchinari a motore e da attività di movimentazione terra/opere civili.

Si avranno, inoltre, i medesimi rischi collegati all'aumento del traffico, sia mezzi pesanti per le attività di dismissione, sia mezzi leggeri per il trasporto di personale, ed all'accesso non autorizzato in sito.

Rispetto alla fase di cantiere, tuttavia, il numero di mezzi di cantiere sarà inferiore e la movimentazione di terreno coinvolgerà quantitativi limitati. Analogamente alla fase di cantiere, gli impatti sulla salute pubblica avranno estensione locale ed entità trascurabile, mentre la durata sarà temporanea.

Durante la fase di dismissione, le varie componenti dell'impianto verranno smontate e separate in modo da poter inviare a riciclo, presso ditte specializzate, la maggior parte dei rifiuti (circa il 99% del totale), e smaltire il resto in discarica. L'area verrà inoltre ripristinata per essere restituita allo stato pre-intervento.

Si avranno, pertanto, impatti economici ed occupazionali simili a quelli della fase di cantiere.



### 4.1.3 AZIONI DI MITIGAZIONE

Come sottolineato dai paragrafi precedenti, gli impatti negativi maggiori sulla componente si avranno in fase di cantiere e di dismissione a causa del passaggio dei mezzi di cantiere. Al fine di mitigare gli stessi sono previste alcune misure di mitigazione, prettamente gestionali, che si riportano in seguito:

- Al fine di minimizzare il rischio di incidenti, tutte le attività saranno segnalate alle autorità locali in anticipo rispetto alla attività che si svolgono;
- I lavoratori verranno formati sulle regole da rispettare per promuovere una guida sicura e responsabile;
- Verranno previsti percorsi stradali che limitino l'utilizzo della rete viaria pubblica da parte dei veicoli del Progetto durante gli orari di punta del traffico allo scopo di ridurre i rischi stradali per la comunità locale ed i lavoratori;
- L'impresa esecutrice impiegherà mezzi caratterizzati da una ridotta emissione acustica e dotati di marcatura CE;
- Saranno eseguiti specifici corsi di formazione del personale addetto al fine di incrementare la sensibilizzazione alla riduzione del rumore e dell'inquinamento atmosferico mediante specifiche azioni comportamentali come, ad esempio, non tenere i mezzi in esercizio se non strettamente necessario e ridurre i giri del motore quando possibile;
- Tutti i mezzi dovranno rispettare il limite di velocità imposto pari a 30km/h che limiterà notevolmente la produzione di rumori durante il transito dei mezzi;
- Sarà garantito il corretto utilizzo di mezzi e macchinari, una loro regolare manutenzione e buone condizioni operative;
- Al fine di contenere il sollevamento di polveri nei periodi di siccità si provvederà alla bagnatura delle gomme degli automezzi e all'umidificazione del terreno.

Il progetto prevede inoltre delle compensazioni apposite al fine di rendere l'impianto coerente con la vocazione ante-operam dell'area. Il progetto prevede la convivenza dell'impianto fotovoltaico con un ambiente semi naturale al fine di mantenere la funzionalità del suolo in termini di fertilità, accumulo di carbonio organico, permeabilità e regimazione delle acque meteoriche, salvaguardia della biodiversità. L'impianto fotovoltaico interesserà una superficie pari a circa 143,7 ettari. Valutando il sesto di impianto dei moduli fotovoltaici e la distanza effettiva fra i pannelli pari a circa 5,6 metri, si prevede che circa il 50% della superficie totale potrà avere una destinazione agro-ambientale. L'idea progettuale prevede di destinare la superficie utilizzabile alla coltivazione di specie erbacee ed arbustive mellifere e di inserire alveari per la produzione di miele.

Per un approfondimento in merito alle opere di mitigazione e compensazione previste si rimanda alla relazione "Opere di mitigazione e compensazione"

## 4.2 TERRITORIO

### 4.2.1 DESCRIZIONE DELLO SCENARIO BASE

Il paesaggio italiano ha visto negli ultimi decenni numerose modificazioni legate a differenti fattori predisponenti di natura socio-economica, che si riflettono in due fenomeni apparentemente in antitesi: consumo di suolo ed espansione forestale.

Il consumo di suolo è l'occupazione di superfici originariamente agricole, naturali o seminaturali, a favore di coperture artificiali (edifici, infrastrutture, etc.), mentre l'espansione forestale è invece quel processo naturale che, attraverso diverse fasi comporta l'insediamento di popolamenti forestali su aree precedentemente classificate come *'altre terre boscate'* (other wooded land).

Nello specifico, il paesaggio Italiano è stato interessato da tre principali dinamiche tra loro interconnesse:

- l'aumento della superficie forestale, in primis a discapito di terreni coltivati nelle zone collinari e dei prati e pascoli a quote più elevate;
- la riduzione dei terreni seminativi, dovuta principalmente all'espansione urbana nelle zone pianeggianti, alla conversione in impianti di arboricoltura da frutto nelle zone collinari e alla ricolonizzazione forestale alle quote più elevate;
- l'aumento delle superfici edificate e delle infrastrutture (consumo di suolo), sia in ambito urbano (densificazione), sia in ambito rurale.

La causa principale dell'espansione forestale è riconducibile principalmente all'abbandono delle attività agricole, nei territori divenuti economicamente marginali, e quindi soprattutto in aree montane e submontane. Si riscontrano processi di ricolonizzazione particolarmente accentuati laddove la crisi del settore primario ha comportato un forte abbandono dei terreni agricoli, con un dinamismo più marcato al Sud del Paese rispetto al Nord.

Allo stesso tempo, dagli anni '50 ad oggi il consumo di suolo in Italia non si è mai fermato, passando dal 2,7% al 7,65% del territorio nazionale nel 2017. Nell'ultimo decennio è stato comunque registrato un sensibile rallentamento anche di questo fenomeno (in tal caso principalmente in ragione della crisi economica), ciononostante, circa 5.400 ettari di aree naturali e agricole sono state coperte artificialmente nell'ultimo anno. Le zone maggiormente interessate sono le pianure del Settentrione, lungo l'asse toscano tra Firenze e Pisa, del Lazio, della Campania e del Salento, delle fasce costiere (in particolare di quelle adriatica, ligure, campana e siciliana) e intorno alle principali aree metropolitane.

Attualmente le zone montane (quota superiore ai 600 m s.l.m.), che coprono circa il 35% della superficie italiana, ospitano appena il 12% della popolazione; mentre nelle aree di pianura si riscontra la più alta densità abitativa, dove vive circa la metà della popolazione sebbene rappresentino solo il 23% della superficie totale nazionale (Istat, 2017). Ciò ha acuito i processi di marginalizzazione di tali aree, che sono andate incontro a successioni vegetazionali spontanee che hanno portato, in ultima fase, all'insediamento di popolamenti di neoformazione.

La superficie italiana è occupata maggiormente da coperture vegetate: per il 45,94% da copertura arborea (considerando anche gli alberi in ambito urbano e quelli in ambito agricolo), per il 38,70% da copertura erbacea e per il 4,61% da copertura arbustiva. Le superfici artificiali occupano il 7,65% mentre le superfici naturali non vegetate, acque e zone umide coprono rispettivamente l'1,63% e l'1,47%.

Dal 2012 le coperture artificiali sono aumentate dell'1,09%; si registra un aumento anche nella copertura arborea, aumentata del 4,70%. Le altre classi invece sono state soggette a una diminuzione della superficie; in particolare la percentuale di perdita maggiore si osserva per le superfici arbustive, di cui si è perso il 10,18% della superficie, seguite dalle coperture erbacee (-3,96%), dalle acque e zone umide (-1,05%) e dalle superfici naturali non vegetate (-0,53%).

ISPRA ha registrato la copertura del suolo in Puglia nell'anno 2017, da questa analisi sono emersi i seguenti risultati:

Tabella 4.4: ISPRA – Copertura del Suolo su base Regionale - 2017

COPERTURA DEL SUOLO	SUPERFICIE (HA)	SUPERFICIE (%)
Superfici artificiali e costruzioni	162.016	8.37%
Superfici naturali non vegetate	229	0.01%
Alberi	822.728	42.74%
Arbusti	119.183	6.16%
Vegetazione erbacea	802	41.44%
Acque e zone umide	24.735	1.28%

Dall'anno 2012 in Puglia è stato registrato un aumento dell'1,53% delle superfici artificiali e costruite che al 2017 occupano una superficie complessiva di 162.016 ettari che rappresentano l'8,37 % del territorio regionale.

Dal 2012 si è registrata una diminuzione dell'1,03% delle superfici naturali non vegetate, che occupano una superficie di 229 ettari e rappresentato lo 0,01% del territorio regionale. Si registrano inoltre una diminuzione dell'1,74% della superficie destinata ad arbusti, ed una diminuzione del 3,34% della vegetazione erbacea. Queste al 2017 occupano rispettivamente 119.183 ettari e 802 ettari, in percentuale rappresentano il 6,16 % e il 41,44 % del territorio regionale.

Si registra invece un incremento del 3,41% del territorio destinato ad alberi che al 2017 ricopre 822.728 ettari, il 42,74% del territorio regionale. Si registra infine un incremento dello 0,44% delle acque e zone umide, che al 2017 occupano 24.735 ettari del territorio regionale pugliese.

Il sito oggetto del seguente Studio di Impatto Ambientale risulta essere agricolo, nella figura seguente viene mostrato l'uso del suolo nell'ambito di un buffer di 2 Km nell'intorno dell'area nel quale è localizzato l'impianto (fonte: SITPuglia). Il Buffer ha una superficie totale di 27,88 Km<sup>2</sup>, dei quali 90,2% risulta essere caratterizzato da seminativi semplici in aree irrigue.



Figura 4.15: SITAP – Uso del suolo nel buffer di 2 Km intorno all'area di previsto intervento (Fonte: SITPuglia)

L'area interna al buffer risulta essere caratterizzata principalmente da seminativi semplici in aree irrigue (90,2%), vigneti (1,9%) e Aree a pascolo naturale, praterie e incolti (1,8%). La restante area interna al

buffer risulta essere caratterizzata da reti stradale e spazi accessori (1,5%), insediamenti produttivi agricoli (0,9%), fiumi, torrenti e fossi (0,8%), Insediamento industriale o artigianale con spazi annessi (0,4%), suoli rimaneggiati e artefatti (0,2%), Aree sportive (0,2%), Tessuto residenziale rado e nucleiforme (0,2%), insediamento in disuso (0,2%), Tessuto residenziale sparso (0,2%), Reti ferroviarie comprese le superfici annesse (0,1%), Bacini con prevalente utilizzazione per scopi irrigui (0,09%), Sistemi colturali e particellari complessi (0,06%), Depositi di rottame a cielo aperto, cimiteri di autoveicoli (0,06%), Cantieri e spazi in costruzione e scavi (0,04%), Cespuglieti e arbusteti (0,02 %), Discariche e depositi di cave, miniere, industrie (0,01%).

Tabella 4.5: Copertura percentuale delle variabili di uso del suolo nel buffer di 2 Km intorno all'area del previsto impianto

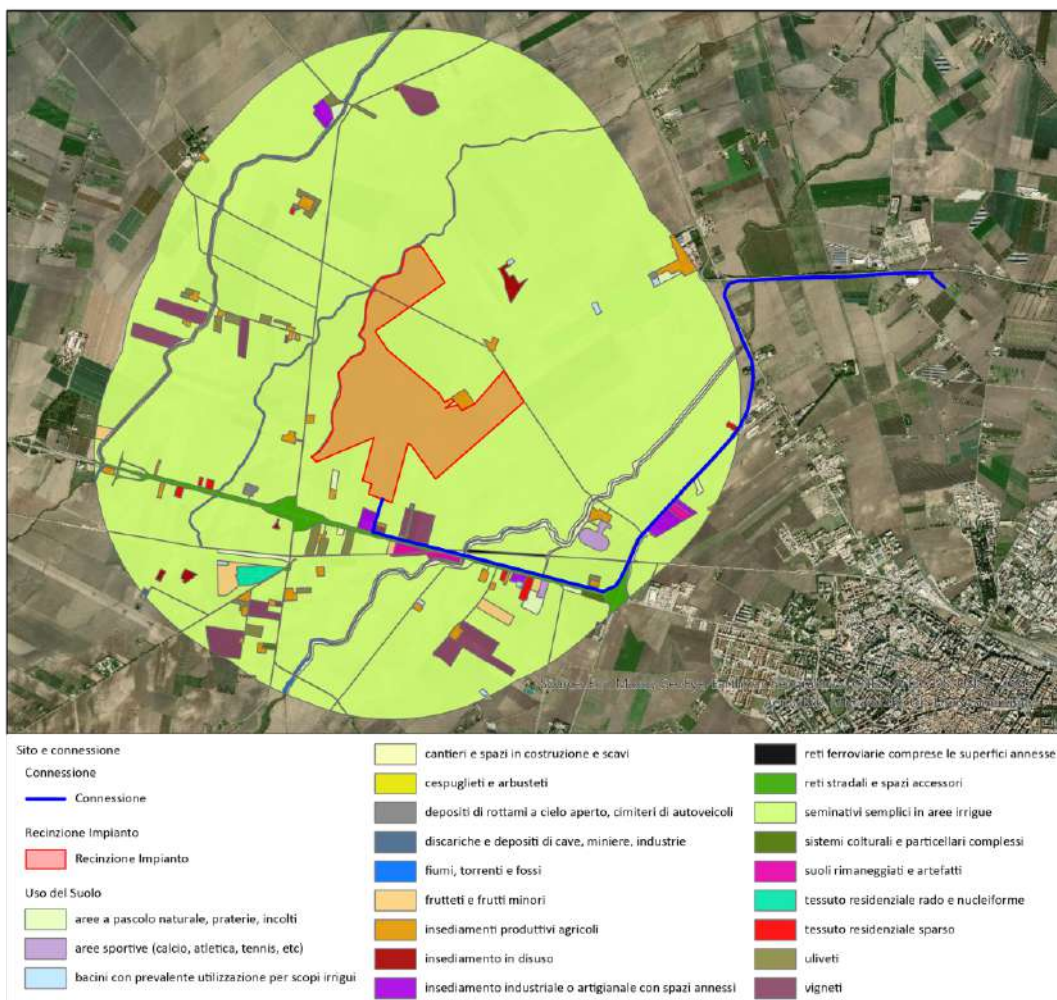
CODICE	CATEGORIA	SUPERFICIE (KM <sup>2</sup> )	(%)
2121	Seminativi semplici in aree irrigue	25.152.050,69	90,2
221	Vigenti	526.605,03	1,9
321	Aree a pascolo naturale, praterie, incolti	510.705,43	1,8
1221	Reti stradali e spazi accessori	413.259,56	1,5
1216	Insediamenti produttivi agricoli	257.868,85	0,9
5111	Fiumi, torrenti e fossi	233.139,37	0,8
223	Uliveti	176.120,51	0,6
222	Frutteti e frutti minori	119.055,04	0,4
1211	Insediamento industriale o artigianale con spazi annessi	116.941,88	0,4
1332	Suoli rimaneggiati e artefatti	59.195,68	0,2
1422	Aree sportive (calcio, atletica, tennis, etc.)	58.385,26	0,2
1122	Tessuto residenziale rado e nucleiforme	56.575,79	0,2
1217	Insediamento in disuso	50.460,79	0,2
1123	Tessuto residenziale sparso	44.010,35	0,2
1222	Reti ferroviarie comprese le superfici annesse	30.300,3	0,1
5122	Bacini con prevalente utilizzazione per scopi irrigui	25.468,72	0,09
242	Sistemi colturali e particellari complessi	17.577,78	0,06
1322	Depositi di rottame a cielo aperto, cimiteri di autoveicoli	15.301,85	0,06
1331	Cantieri e spazi in costruzione e scavi	10.613,43	0,04
322	Cespuglieti e arbusteti	4.551,36	0,02
1321	Discariche e depositi di cave, miniere, industrie	3.356,4	0,01

I risultati emersi dall'analisi territoriale evidenziano che la il territorio della Provincia di Foggia e in generale quello pugliese risultano avere una spiccata vocazione agricola, dai dati emersi dal censimento dell'agricoltura ISTAT sono stati estratti seguenti risultati:

Tabella 4.6: ISTAT – Censimento dell'agricoltura 2010 – 2013 - 2016

ANNO CENSIMENTO	SUPERFICIE AGRICOLA TOTALE (HA)	SUPERFICIE AGRICOLA UTILIZZATA (HA)	SUPERFICIE AGRICOLA NON UTILIZZATA (HA)
2010	1.391.031	1.287.107	103.924
2013	1.331.403	1.250.307	81.096
2016	1.387.868	1.285.274	102.594

Dai dati ISTAT presi in considerazione emerge che la regione Puglia negli anni ha mantenuto un andamento costante nell'utilizzo dei terreni a scopo agricolo.

#### 4.2.2 STIMA DEGLI IMPATTI POTENZIALI

L'impianto in progetto e la sottostazione sorgeranno in un contesto agricolo. Lo stato attuale dei luoghi nell'area di impianto vede la quasi totalità della superficie rappresentata da colture di cereali (grano duro in particolare), con presenza sporadica di orticoltura a cielo aperto. Nel raggio di 500 metri, a sud dell'impianto, esternamente allo stesso, sono presenti piccoli appezzamenti di vigneti e uliveti.

In termini di occupazione di suolo il parco fotovoltaico ha un impatto modesto per i seguenti motivi:

- L'indice di consumo del suolo del sito è stato contenuto nell'ordine del 31% calcolato sulla superficie utile di impianto (rapporto tra superficie dei moduli fotovoltaici e superficie totale dell'impianto).
- La tipologia dell'intervento tecnologico non prevede sbancamenti e movimenti di terra tali da pregiudicare l'assetto geomorfologico e idrogeologico generale, tantomeno influenzare il ruscellamento delle acque superficiali e la permeabilità globale dell'area.
- L'area totale ricompresa nella recinzione di progetto è di circa 143,7 ha, dei quali circa il 50% rimarrà a vocazione agricola grazie alla piantumazione di svariate specie erbacee e arbustive mellifere.
- Al di sotto dei pannelli, dove non sarà possibile insediare le specie mellifere sopra indicate sarà mantenuto inerbimento spontaneo che sarà sfalcato con rilascio in loco degli scarsi al fine di contribuire all'apporto di sostanza organica al terreno e limitare i fenomeni erosivi.
- Le aree identificate come fasce di rispetto di 150 m dei corsi d'acqua D.Lgs 42/2004 verranno utilizzate per coltivazioni di specie arbustive quali Rosmarino e Timo.

Infine, si ricorda che l'impianto sarà interamente smantellato al termine della sua vita utile, così l'area sarà restituita come si presenta allo stato di fatto attuale.

In questo senso e per quanto riguarda la componente analizzata, gli impatti dovuti all'impianto possono essere definiti trascurabili.

#### 4.2.3 AZIONI DI MITIGAZIONE

Come risulta evidente dalla natura dell'agrivoltaico, la realizzazione del progetto in questione si fonda già di per sé sul principio del contenimento della sottrazione di suolo e la minimizzazione della frammentazione dello stesso mediante l'utilizzo di tutto il suolo utile, non impiegato per la posa dei pannelli e delle opere connesse all'impianto, per il proseguo dell'attività agricola. In dettaglio, si prevede:

- di destinare la superficie libera dall'opere di impianto per la coltivazione di specie erbacee e arbustive mellifere e di inserire alveari per la produzione di miele;
- l'inerbimento spontaneo permanente al di sotto dei pannelli che migliorerà le condizioni di fertilità del suolo e contrasterà i fenomeni erosivi;

- di destinare le aree identificate come fasce di rispetto P.A.I. per coltivazioni di specie arbustive quali rosmarino e timo.

La coltivazione delle specie agricole permetterà di mantenere la funzionalità del suolo in termini di fertilità, accumulo di carbonio organico e, dunque, mantenere l'uso agricolo del suolo.

Precisamente, i pali di sostegno saranno posizionati ad una distanza tale da consentire la coltivazione tra le interfila e garantire la giusta illuminazione al terreno, mentre i pannelli saranno distribuiti in maniera da limitare al massimo l'ombreggiamento, così da consentire lo sfruttamento agricolo ottimale del terreno.

In ogni caso, al fine di compensare gli effetti dell'impermeabilizzazione del suolo, sebbene alquanto limitato, è prevista la realizzazione di un sistema di regimazione delle acque piovane come meglio dettagliato in altra parte.

Inoltre, va evidenziato come anche gli agroecosistemi ricoprano un'importante funzione nell'ambito della salvaguardia della biodiversità, dato che in Italia moltissime specie di fauna, specie di uccelli, sono legati a questi particolari ecosistemi di natura antropica. Un aspetto fondamentale della rete ecologica è la possibilità di scambio genetico; ogni parte della rete deve essere spazialmente connessa alle altre per permettere alle specie animali di ampliare i propri areali di distribuzione. La conservazione, costruzione o ripristino di quegli spazi che consentono alla fauna di muoversi liberamente è indispensabile per la loro sopravvivenza. All'interno di un territorio la fauna si sposta da un luogo all'altro in funzione dei propri bisogni, che variano da specie a specie proprio come le distanze, possono infatti percorrere da pochi metri a molti chilometri. Le opere umane possono causare una frammentazione degli habitat mettendo a rischio tali scambi; il progetto per ovviare a questa problematica prevede particolari accorgimenti funzionali a salvaguardia della permeabilità ecologica del contesto, sia mediante il mantenimento lungo la rete di recinzione di una 'luce' inferiore di altezza pari a 20 cm garantendo lo spostamento in sicurezza piccoli mammiferi o altre specie animali di taglia contenuta (anfibi, rettili, ecc.), sia attraverso la piantumazione di fasce di vegetazione arbustiva, come indicato nella Tavola delle Mitigazioni, lungo il perimetro dell'impianto sul lato nord-ovest. Tali espedienti, pertanto, eviteranno ipotetiche influenze negative sulla componente faunistica, specialmente per piccoli mammiferi, gli insetti e altri invertebrati.

In più, sempre al fine di limitare gli impatti, il progetto prevede che i cavi di connessione saranno tutti interrati.

Ancora, si precisa che verrà mantenuto il pattern attuale dei terreni dal punto di vista agronomico con l'omogeneizzazione delle specie agricole: pertanto è possibile escludere la frammentazione del suolo anche da tale punto di vista e garantire il mantenimento degli habitat attuali.

Tutti questi accorgimenti progettuali faranno sì che venga mantenuta la continuità ecologica dell'area in oggetto in modo tale che la realizzazione del progetto non vada ad aggravare in termini di frammentazione di suolo un territorio già interessato da numerosi altri impianti fotovoltaici.

In ogni caso, preme ribadire che la realizzazione dell'intervento non comporta trasformazione definitiva dell'uso agricolo dei suoli: il progetto infatti prevede l'installazione di un impianto agrifotovoltaico che potrà avere una vita utile di 30 anni, al termine della quale potrà essere ripristinata la completa funzionalità agronomica dei suoli.

## 4.3 BIODIVERSITÀ

### 4.3.1 DESCRIZIONE DELLO SCENARIO BASE

#### 4.3.1.1 Aree protette, Rete Natura 2000 e Rete Ecologica

Per la localizzazione e i confini dei siti di tutela nei dintorni dell'area del previsto impianto sono stati presi in considerazione gli strati informativi disponibili più recenti, (Portale Cartografico Nazionale - VI Elenco Ufficiale Aree Protette EUAP e Important Bird Areas IBA, portale cartografico della Regione Puglia -

[http://www.cartografico.puglia.it/portal/sit\\_portale](http://www.cartografico.puglia.it/portal/sit_portale), Ministero dell’Ambiente e della Tutela del Territorio e del Mare - Rete Natura 2000 – aggiornamento dicembre 2019). Come descritto anche nel Par. 2.2.6, nell’intorno dell’area di progetto, fino a un raggio di 5 km (Figura 4.16) non sono presenti aree tutelate. Per una breve descrizione delle aree protette al di fuori di tale raggio si rimanda al Par. 2.2.6.



Figura 4.16: Aree protette nell’intorno dell’area di progetto

Per quanto concerne la Rete Ecologica Regionale, essa è definita dal Piano Paesaggistico Territoriale Regionale (PPTR) (approvato e aggiornato come disposto dalla DGR n. 1162/2016) ed è articolata su due schemi:

1. Il primo è quello della *Rete Ecologica della Biodiversità (REB)* (Figura 4.17), che mette in valore tutti gli elementi di naturalità della fauna, della flora, delle aree protette. Elemento fondante della REB è il “Sistema Regionale per la Conservazione della Natura della Puglia” contenuto nella DGR 26 settembre 2003, n. 1439. Si tratta di un sistema di aree che hanno prevalentemente il ruolo di nodi e aree centrali della rete, formato da (al momento della redazione del Piano):
  - 2 parchi nazionali (Gargano e Alta Murgia);
  - 16 altre aree protette nazionali (Riserve, Zone Ramsar, ecc.);
  - 3 aree marine protette;
  - 18 aree protette regionali;
  - 87 Siti della Rete Natura2000 (di cui 10 ZPS e 77 SIC/ZSC).

Essa considera quindi non solo le unità ambientali naturali presenti sul territorio regionale e i principali sistemi di naturalità, ma anche le principali linee di connessione ecologica basate su elementi attuali o potenziali di naturalità (corridoi fluviali a naturalità diffusa o residuale o a elevata antropizzazione; corridoi terrestri a naturalità residuale, costieri, discontinui, ciechi; aree tampone (*buffer*); nuclei naturali isolati).

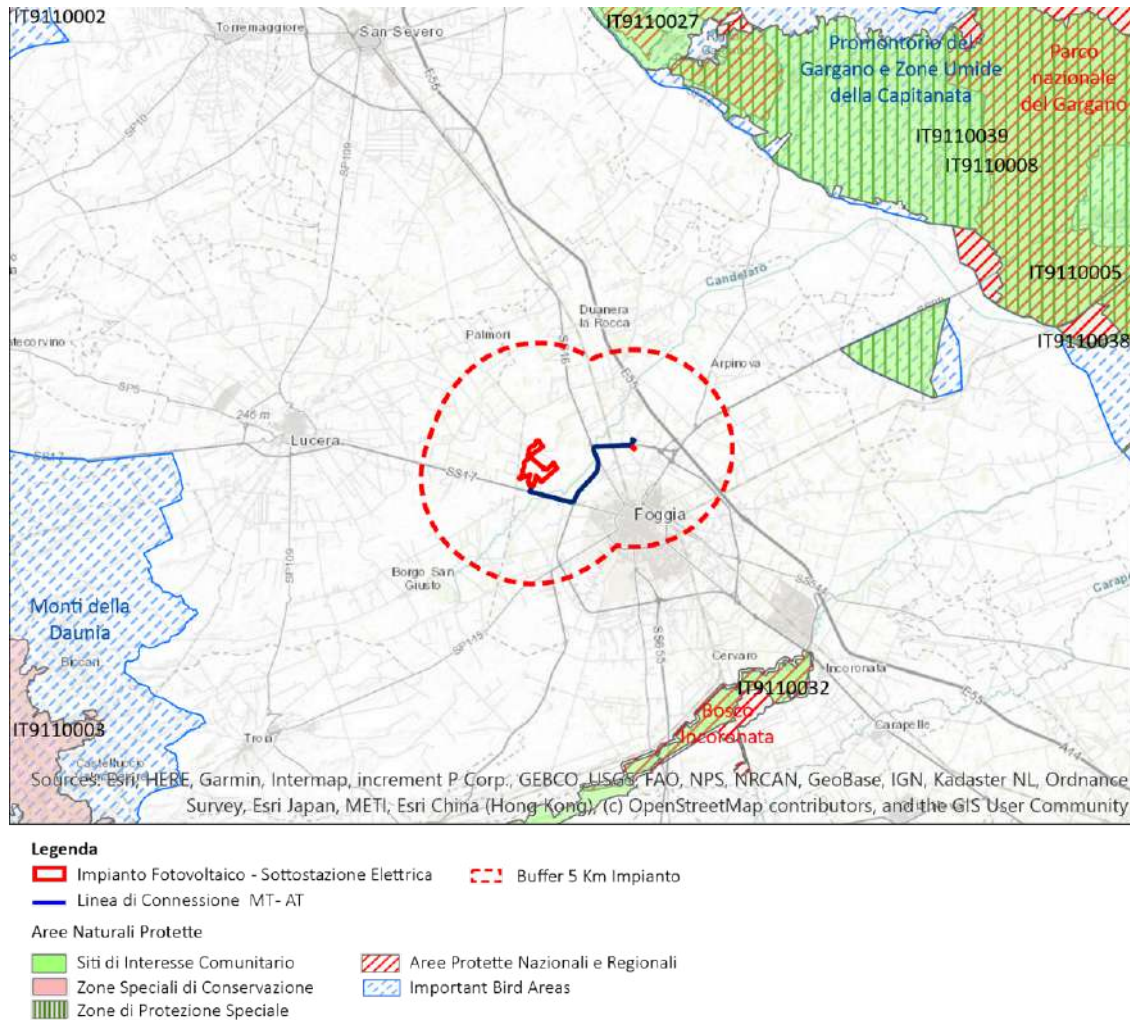
Il progetto di Rete Ecologica si è misurato con le peculiarità dei sistemi ambientali presenti della Regione Puglia. In particolare, nell'area di interesse il progetto è articolato:

- o tutelando le *core areas* principali delle aree boscate e di pascolo;
- o rafforzando fiumi e torrenti come sistema di corridoi ecologici multifunzionali con azioni di rinaturazione,
- o rafforzando la naturalità rivierasca e con azioni e progetti di mantenimento della continuità dei corridoi.

Verso la fascia costiera, si prevede di impedire la saldatura dei centri urbani e delle urbanizzazioni costiere, mitigando l'effetto barriera delle infrastrutture e valorizzando le aree umide oltre ad intervenire sulla riqualificazione della trama agraria per aumentarne la valenza ecologica.

La riqualificazione del sistema dei fiumi, torrenti e canali ha la valenza di costituire un miglioramento dell'infrastruttura verde di servizio all'agricoltura, anche dal punto di vista della qualità e quantità del reticolo delle acque superficiali.

All'interno del PPTR viene individuata una REB di livello regionale, successivamente sarà necessario definire delle REB di livello locale, negli strumenti pianificatori quali PTCP e PUG, sulla base dei criteri definiti a livello regionale.

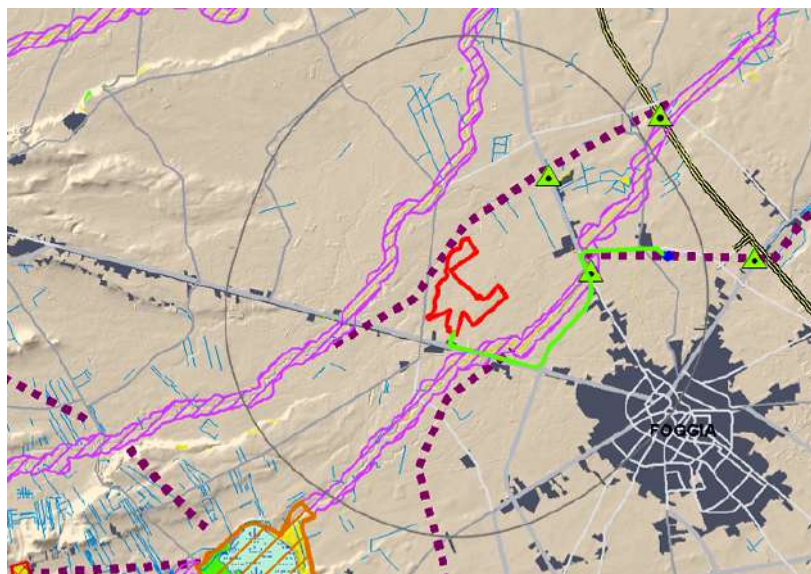





Figura 4.17: Rete Ecologica della Biodiversità (REB) della Regione Puglia, dettaglio intorno all'area di progetto – fonte: tavole del Piano Paesaggistico Territoriale Regionale

L'impianto in progetto rispetto al sistema REB, nell'ambito del buffer di 5 km si relaziona con differenti elementi della rete, nello specifico:

- connessioni ecologiche terrestri (limitrofo alla porzione nord dell'impianto e interferita da parte del tracciato di connessione e dalla cabina di consegna)
- connessione fluviale residuale (il torrente Celone a sud interferito dal tracciato di connessione e un corso d'acqua a nord a 1,1 km dall'impianto).

Lo scavo di connessione corre lungo la SS 673 e la SS 16 e interessa in parte una connessione ecologica terrestre e attraversa una connessione fluviale residuale.

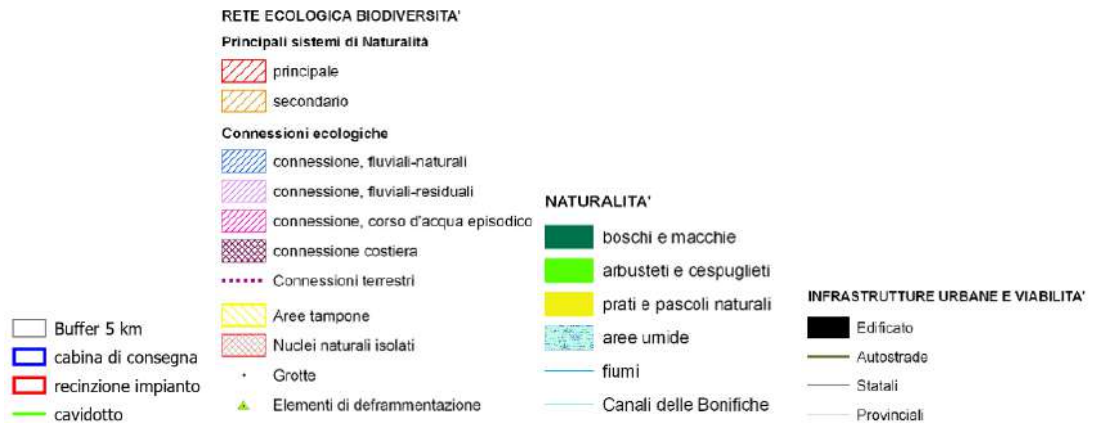
Nello schema direttore della Rete Ecologica Polivalente (REP), la Rete Ecologica della Biodiversità viene assunta come riferimento per le altre attività progettuali del Piano Paesaggistico (Patto città campagna, Progetti della mobilità dolce, Riqualificazione e valorizzazione integrata dei paesaggi costieri) acquistando un forte carattere di multifunzionalità. Di fatto, la REP utilizza gli elementi informativi della REB necessari per costruire lo scenario ecosistemico di riferimento per il Piano in grado di rapportarsi con le componenti più strettamente paesaggistiche e territoriali.



Figura 4.18: Schema direttore della Rete ecologica polivalente (REP) della Regione Puglia – fonte: tavole del Piano Paesaggistico Territoriale Regionale.

L'area di progetto ricade interamente in una zona a coltivi, si colloca ai due lati di una "connessione ecologica su vie d'acqua permanenti o temporanee".

Come già evidenziato per la rete ecologica della Biodiversità il percorso identificato per la connessione elettrica attraversa la connessione di cui sopra e una connessione ecologica terrestre.

Lo scavo di connessione inoltre lambisce la porzione del perimetro nord ovest dell'area identificata come parco agricolo multifunzionale periurbano (Parco agricolo delle frazioni storiche di Foggia interposto al corridoio ecologico multifunzionale del Cervaro). I parchi multifunzionali sono territori agro-urbani o agro-ambientali che propongono forme di agricoltura di prossimità che alle attività agricole associa le esternalità dell'agricoltura multifunzionale, quest'ultima produce, oltre ad agricoltura di qualità, salvaguardia idrogeologica, qualità del paesaggio, complessità ecologica e chiusura locale dei cicli, fruibilità dello spazio rurale, valorizzazione dell'edilizia rurale diffusa e monumentale, attivazione di sistemi economici locali; la creazione del parco è però attualmente a livello ancora progettuale.

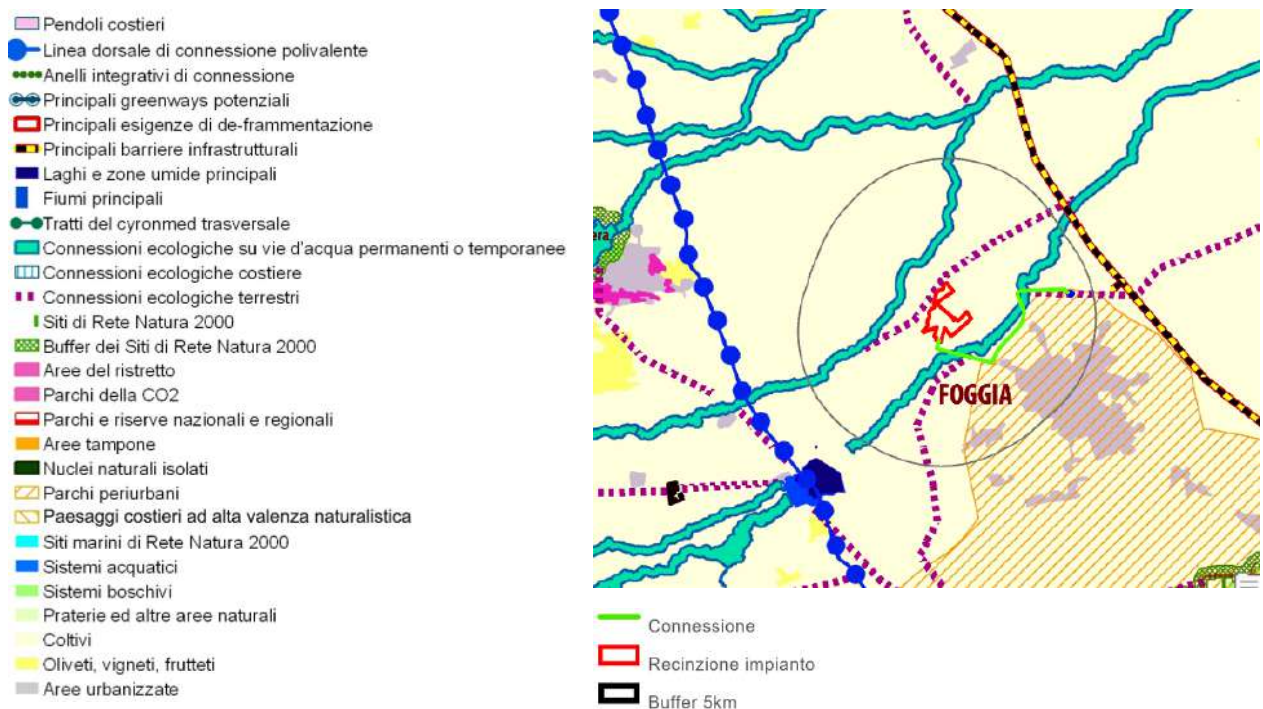
La Provincia di Foggia prevede la costruzione della Rete Ecologica Provinciale come uno dei principali obiettivi del Piano Territoriale di Coordinamento Provinciale. L'architettura della Rete Ecologica provinciale comprende (Figura 4.19):

- le aree centrali: gli ecosistemi e gli habitat naturali e seminaturali caratterizzati da maggiore estensione e integrità;
- i corridoi: le aree a sviluppo longitudinale in grado di connettere tra loro le aree centrali della rete;
- le zone cuscinetto: aree poste intorno alle aree centrali e ai corridoi, aventi lo scopo di mitigare i possibili impatti, nelle quali prevalgono tipicamente usi agroforestali ad elevata sostenibilità;
- le zone di recupero ambientale: si tratta di aree ad elevato potenziale ecologico (es. zone fluviali, costiere, aree umide), attualmente caratterizzate da dinamiche degradative o da usi impropri, ma che conservano una elevata potenzialità per la ricostituzione di habitat pregiati.

Secondo le NTA del PTCP *"I nodi ed i corridoi della Rete Ecologica Provinciale sono: a) le aree ad elevata naturalità facenti parte del sistema costiero e appenninico; b) le aree di tutela paesaggistica e ambientale dei corpi idrici; c) le aree protette, istituite ai sensi della legge nazionale 394/1991 e delle leggi regionali vigenti, nonché le zone di protezione facenti capo alla rete Natura 2000, istituite in base alla Direttiva 92/43/CEE"*.

Molte delle aree che costituiscono la Rete Ecologica Provinciale sono dunque situate all'interno del sistema provinciale di aree protette (parchi, riserve, oasi, Siti di Interesse Comunitario o Zone Speciali di Conservazione, Zone di Protezione Speciale). Altri elementi della Rete Ecologica – tratti rilevanti della fascia costiera, corridoi fluviali, aree agricole di elevato valore naturalistico – ricadono invece al di fuori.



Figura 4.19: Schema della Rete Ecologica Provinciale della Provincia di Foggia – fonte: PTCP Foggia. Il cerchio rosso indica la localizzazione dell'area di progetto

#### 4.3.1.2 Flora e Vegetazione

Il territorio della Provincia di Foggia può suddividersi in tre grandi aree estremamente differenti tra di loro dal punto di vista delle caratteristiche floristiche e vegetazionali:

- Tavoliere di Foggia;
- Sub Appennino Dauno;
- Gargano.

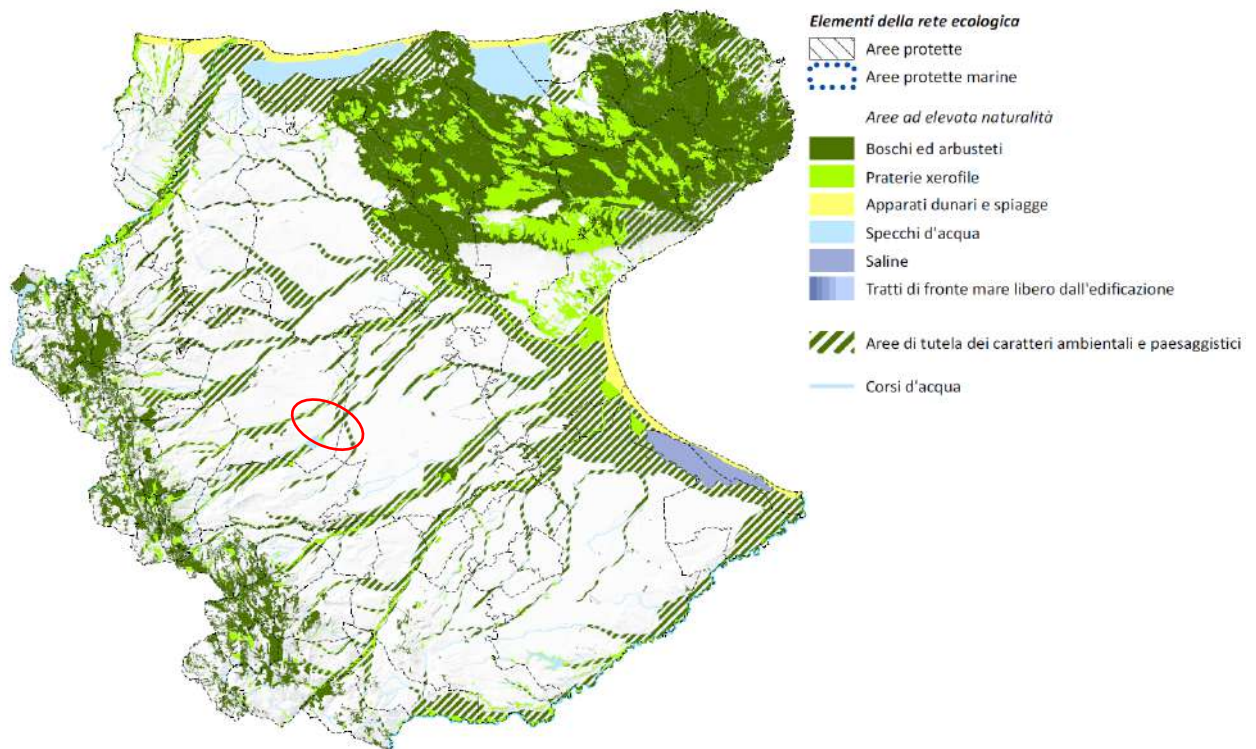
L'area di progetto ricade all'interno del Tavoliere. Il Tavoliere mostra una scarsa vegetazione naturale (ad esclusione dei corpi idrici, con relitti di boscaglie ripariali e del Bosco dell'Incoronata), al contrario diffuse sono le colture agrarie, soprattutto cerealicole e orticole, anche a carattere intensivo. I grandi appezzamenti di terra prevalentemente coltivati a cereali, si fondono con piccole e residuali aree più naturali (boscaglie residue e elementi puntiformi sul ciglio delle strade, costituiti da eucalipti, salici, pini e cipressi).

Nelle zone più vicine al mare predomina la macchia mediterranea.

I principali corsi d'acqua presenti sono l'Ofanto, il Carapelle, il Cervaro, il Gelone, il Vulgano, il Salsola, il Triolo, il Radicosa, il Celone, il Candelaro, lo Sfaina ed il Fortore. Lungo le pianure umide e agli argini dei numerosi corsi d'acqua, la vegetazione delle aree depresse è caratterizzata dalla tipica vegetazione igrofila, e in particolare da una flora palustre (*Phragmites australis*, *Typha latifolia*, *Menta aquatica*, *Equisetum telmateja*, *Cladium mariscus*, *Cyperus rotundus*, *Cyperus longus*, *Scirpus holoschoenus*, *Heleocharis palustris*) e da una vegetazione arborea ed arbustiva, caratterizzata in prevalenza da *Salix alba*, *Salix purpurea*, *Ulmus minor*, *Populus alba*.

La Carta della Natura, elaborata da ISPRA<sup>2</sup> nel 2014 (Lavarra *et al.*, 2014), vede la presenza nell'area di studio di una preponderante matrice agricola a seminativi intensivi e continui intervallata a vigneti, con minori presenze di frutteti e oliveti (Figura 4.21). Le sponde del torrente Celone presentano formazioni a canneto ed elofite.



Figura 4.20 Carta degli Habitat. Fonte: ISPRA (2015) - Dati del Sistema Informativo di Carta della Natura della regione (Puglia)

---

<sup>2</sup> Istituto Superiore per la Protezione e la Ricerca Ambientale (ISPRA).



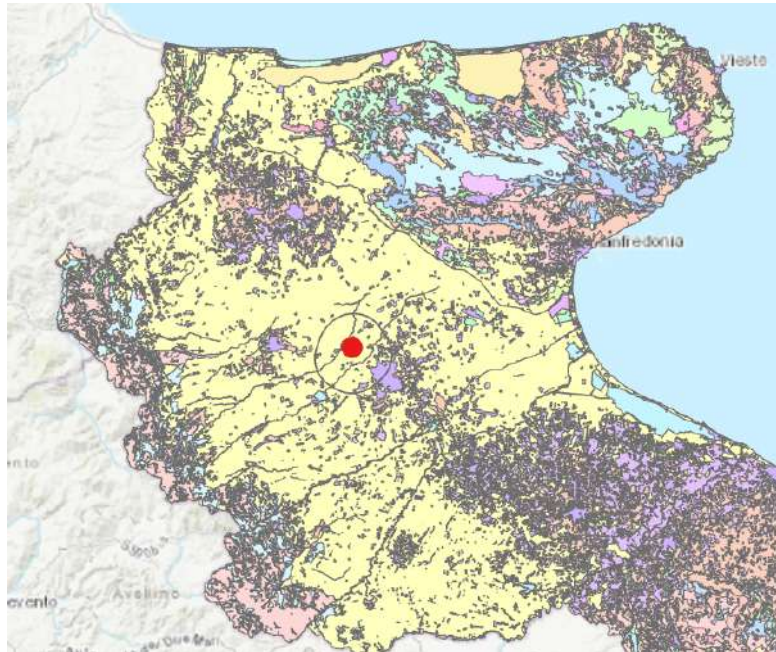
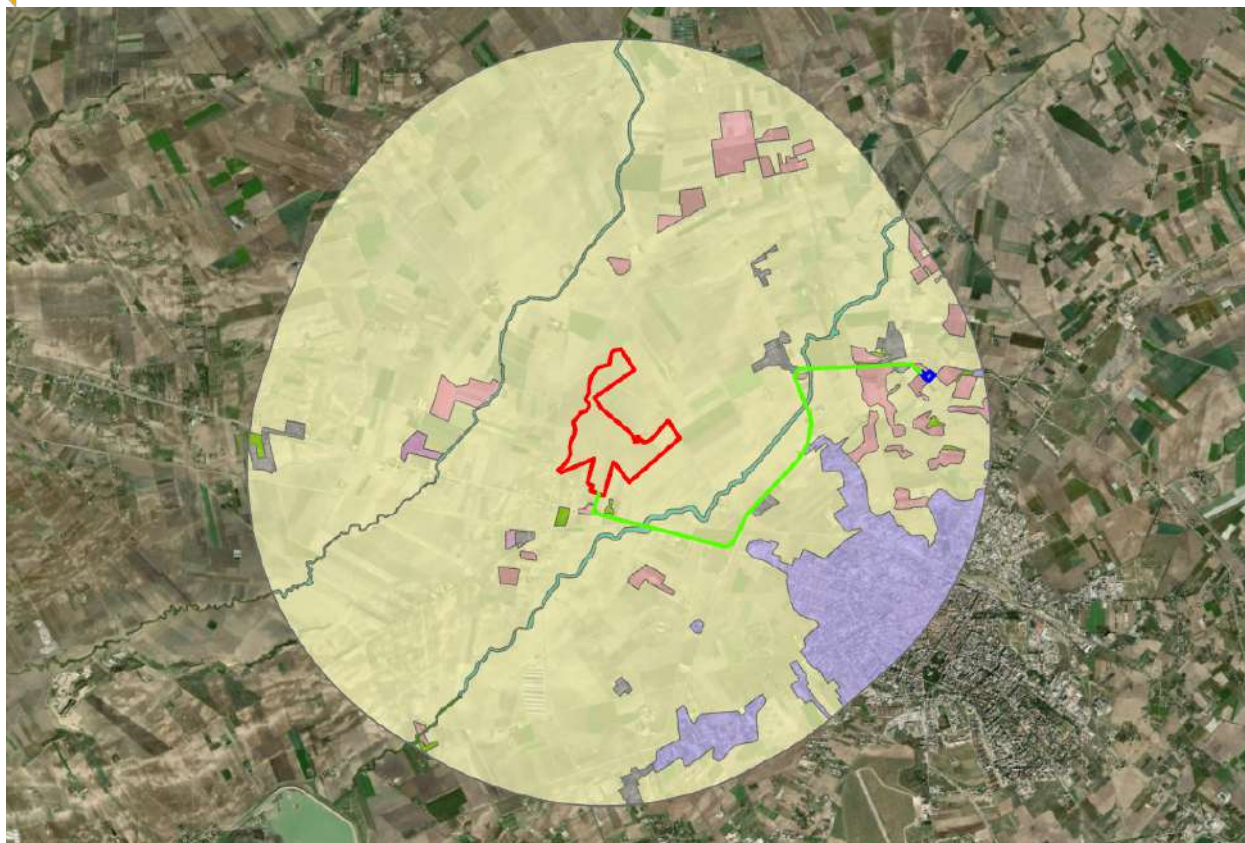











 Buffer 5 km	<b>CODICE HABITAT</b>	 83.15 Frutteti
 cavidotto	 44.61 Foreste mediterranee ripariali a pioppo	 83.21 Vigneti
 cabina di consegna	 53.1 Canneti e altre formazioni dominate da elofite	 86.1 Città, centri abitati
 recinzione impianto	 82.1 Seminativi intensivi e continui	 86.3 Siti industriali attivi
	 83.11 Oliveti	

Figura 4.21: Carta degli Habitat, estratto sull'area di progetto. Fonte: ISPRA (2015) Dati del Sistema Informativo di Carta della Natura della regione (Puglia) scala 1:85.000

L'area di impianto è collocata a nord del torrente Celone le cui sponde presentano una vegetazione ascrivibile (Figura 4.21) a un habitat costituito da formazioni dominate da elofite di diversa taglia (esclusi i grandi carici) che colonizzano le aree palustri e i bordi di corsi d'acqua e di laghi. Sono usualmente dominate da poche specie (anche cenosi monospecifiche). Le specie si alternano sulla base del livello di disponibilità idrica o di caratteristiche chimico fisiche del suolo. Le cenosi più diffuse sono quelle dei canneti in cui *Phragmites australis* è in grado di tollerare diversi livelli di trofia, di spingersi fino al piano montano e di tollerare anche una certa salinità delle acque.

Tra le specie guida troviamo *Alisma plantago-aquatica*, *Alisma lanceolatum*, *Equisetum fluviatile*, *Glyceria maxima*, *Glyceria notata*, *Oenanthe fistulosa*, *Phalaris arundinacea* (=Typhoides arundinacea), *Phragmites australis*, *Schoenoplectus lacustris* (=Scirpus lacustris), *Bolboschoenus maritimus* (=Scirpus maritimus), *Sparganium erectum*, *Typha latifolia*, *Typha angustifolia*.

Lo stato attuale dei luoghi nell'area di impianto vede la quasi totalità della superficie rappresentata da seminativi, in particolare cereali, con presenza sporadica di orticoltura a cielo aperto. A sud dell'impianto, esternamente allo stesso, sono presenti piccoli appezzamenti di vigneti e uliveti.

Anche l'area esterna dove insiste la cabina di trasformazione presenta terreni ad uso seminativi, oltre a una porzione modesta con destinazione d'uso a frutteto ma che in realtà vede la presenza di modesto uliveto, con molte delle essenze presenti già tagliate al piede.

Le azioni antropiche nel corso degli anni hanno portato a una perdita di elementi di naturalità dell'area, anche la porzione del torrente Celone, in prossimità dell'area di impianto, non mostra caratteristiche di pregio. All'interno dell'area di impianto è presente il torrente Laccio, corpo idrico fortemente modificato e spesso in secca.

Il *layout* di progetto prevede la posa dei pannelli e delle opere accessorie al di fuori della fascia di rispetto del canale.



Figura 4.22: Zona di attraversamento del torrente Laccio

La vegetazione spontanea è costituita essenzialmente da specie che ben si adattano a condizioni di suoli lavorati o, come nel caso dei margini delle strade, a condizione edafiche spesso estreme. Nelle zone maggiormente disturbate dalle arature sono presenti specie annuali (*Mercurialis annua*, *Fumaria officinalis*, *Veronica persica*, *Senecio vulgaris*, *Amaranthus lividus*). Lungo i margini dei campi (soggetti a una minore lavorazione meccanica dei suoli) si riscontrano *Trifolium repens*, *Plantago lanceolata*, *Caspella bursapastoris*, *Lolium perenne*, *Taraxacum officinale*, *Chenopodium album*, *Rumex crispus* e *Verbena officinalis*.

Lungo i margini delle strade, su terreni poveri, si sviluppa vegetazione perenne (*Melilotus alba*, *Hypericum perforatum*, *Cynodon dactylon*, *Cichorium intybus*, *Artemisia vulgaris*).

Presenti alcuni esempi arborei mediterranei lungo le principali arterie stradali (strade statali e provinciali) dell'area e lungo confini poderali (principalmente olmi e eucalipti).

I confini poderali sono definiti perlopiù da strade battute in terra, mentre risultano praticamente assenti muretti a secco di confine.



Figura 4.23: vegetazione presente nell'area di progetto

Con la DGR 2442/2018 la Regione Puglia ha approvato l'individuazione di habitat e specie vegetali e animali di interesse comunitario sul territorio regionale. Gli habitat sono presenti soprattutto all'interno di aree protette (rete Natura 2000) al di fuori dell'area di studio.

Il PPTR include anche l'elaborazione di una mappa che riporta il numero di specie vegetali incluse nella Lista Rossa regionale per Comune. Uno stralcio della mappa centrato sull'area di studio è riportato in Figura 4.24; nell'area di studio risulta presente una specie in Lista Rossa ma il Piano non riporta l'elenco delle specie utilizzate per la realizzazione della cartografia.



Figura 4.24: Numero di specie vegetali in Lista Rossa per Comune – fonte: tavole PPTR, dettaglio sull'area di studio

Con la già citata DGR 2442/2018 la Regione Puglia ha approvato l'individuazione anche della diffusione di specie vegetali di interesse comunitario sul territorio regionale, con dati cartografici su base della griglia UTM di 10 km di lato. La raccolta, l'analisi e l'interpretazione dei dati riguardanti la distribuzione delle specie è stata svolta nell'ambito di tutto il territorio regionale con particolare riguardo all'interno dei siti Rete Natura 2000, sulla base principalmente di dati disponibili nella bibliografia di settore (come dati pregressi – atlanti, pubblicazioni scientifiche, tesi, archivi ecc. – ma anche come dati originali, non ancora pubblicati o in fase di pubblicazione. L'unica specie vegetale che risulta presente nei quadrati toccati dall'area di studio (impianto, collegamento e cabina MT-AT, con relativi *buffer*) è *Ruscus aculeatus* Pungitopo (specie di interesse comunitario in Allegato V della Direttiva 92/43/CE - DGR 2442/2018).

Anche la già citata Carta Natura della Puglia riporta la cartografia di indicatori legati alla conservazione della flora, in particolare la presenza effettiva (Figura 4.25) e potenziale (Figura 4.26) sul territorio di flora a rischio di estinzione, che esprime "l'importanza floristica" del territorio e per il calcolo si considera il numero complessivo di entità a rischio (CR, EN, VU, LR) costituita da una selezione dei *taxa* infragenerici segnalati nell'Atlante delle specie a rischio di estinzione (Scoppola & Spampinato, 2005; per quanto riguarda il secondo, analogo all'altro, le entità della flora a rischio vengono pesate secondo le tre categorie IUCN (CR=3, EN=2, VU=1 – Lavarra *et al.*, 2014). In entrambi i casi, i valori nell'area di studio risultano molto bassi.

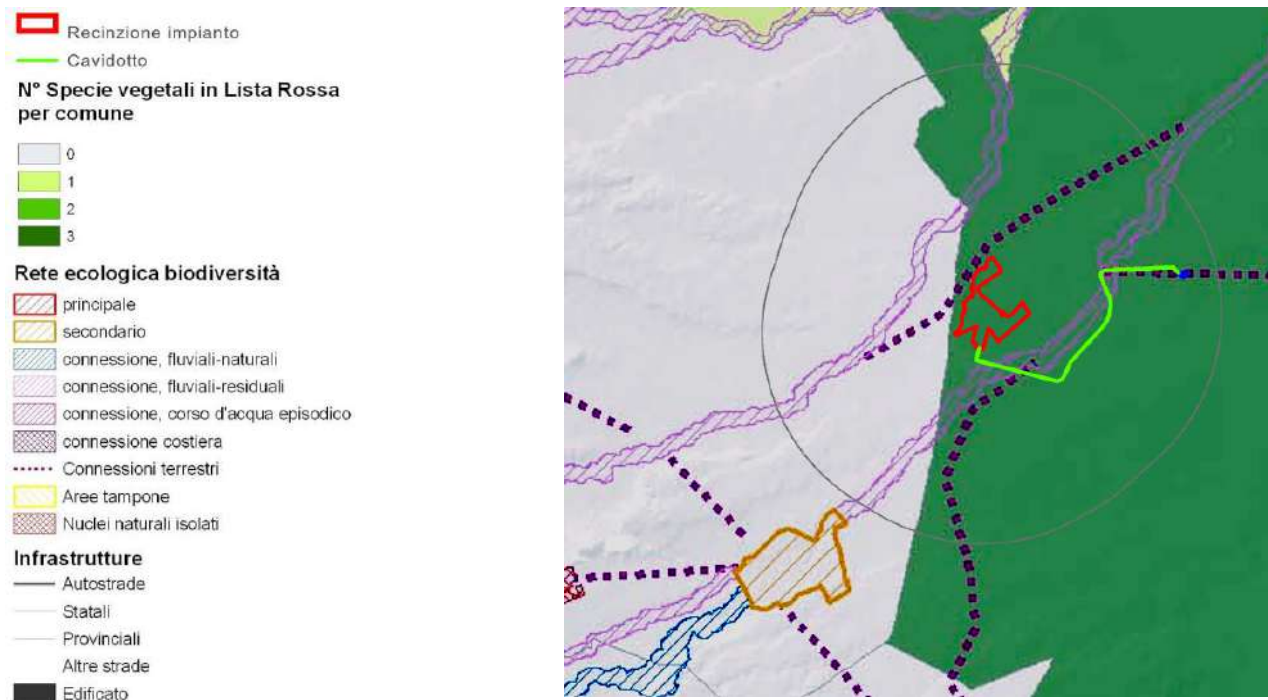
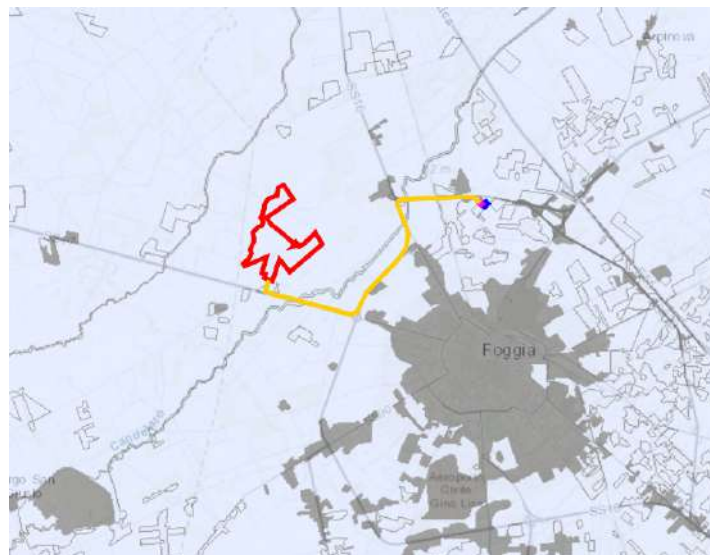

**Indicatore Presenza flora a rischio d'estinzione**

Lightest blue	Molto bassa: <=1
Light blue	Bassa: >1 e <=3
Medium blue	Media: >3 e <=5
Dark blue	Alta: >5 e <=7
Darkest blue	Molto alta: >7 e <=9

Figura 4.25: Indicatore di presenza (effettiva) di flora a rischio di estinzione nell'area di studio



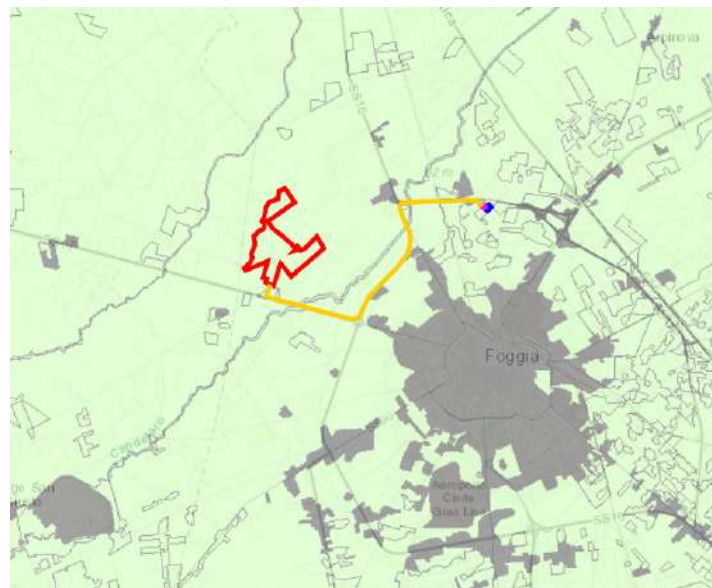

**Indicatore Presenza potenziale flora a rischio estinzione**

Molto bassa:	$\leq 1$
Bassa:	$> 1$ e $\leq 2$
Media:	$> 2$ e $\leq 3$
Alta:	$> 3$ e $\leq 4$
Molto alta:	$> 4$ e $\leq 5$

Figura 4.26: Indicatore di presenza potenziale di flora a rischio di estinzione nell'area di studio

#### 4.3.1.3 Fauna

Una delle caratteristiche più importanti della fauna della Provincia di Foggia è costituita dalla presenza dell'avifauna migratoria, concentrata soprattutto nelle zone umide, come per esempio nella Valle del Cervaro.

Il Bosco dell'Incoronata (che rappresenta l'ultimo esempio residuale di foreste a querceto meso-xerofilo del Tavoliere), insieme al Gargano, si presenta come un'isola naturale nel mezzo di un territorio fortemente antropizzato. Queste aree di fatto costituiscono anche un luogo di sosta per gli Uccelli migratori che trovano, negli ambienti palustri e nella macchia mediterranea, possibilità di rifugio e disponibilità alimentare.

I fattori di minaccia che – in generale – colpiscono prevalentemente la fauna pugliese comprendono le modificazioni e trasformazioni degli habitat da parte dell'uomo, la bonifica delle zone umide, l'uso di pesticidi in agricoltura, l'inquinamento delle acque e la distruzione dei boschi per incendio o sfruttamento.

Con la già citata DGR 2442/2018 (cfr. paragrafo precedente per le specie vegetali) la Regione Puglia ha approvato l'individuazione anche della diffusione di specie animali di interesse comunitario sul territorio regionale. In Tabella 4.7 sono riportate le specie che risultano presenti nei quadrati della griglia UTM di 10 km di lato (illustrati in Figura 4.27) toccati dall'area di studio (impianto, collegamento e cabina MT-AT, con relativi *buffer*), con l'indicazione della fenologia di presenza sul territorio per gli Uccelli – così come indicata nella DGR – habitat di presenza e grado di tutela.



Figura 4.27: rappresentazione dei quadrati della griglia UTM di 10 km di lato in cui ricade l'area di progetto e la connessione elettrica.

Per definire il grado di tutela sono state presi in analisi:

- Allegato I alla Direttiva Uccelli;
- Allegati alla Direttiva Habitat (II e IV);
- Allegato II alla Convenzione di Berna<sup>3</sup>;
- Convenzione di Bonn<sup>4</sup>;
- Lista Rossa dei Vertebrati italiani (Rondini *et al.*, 2013).

Tabella 4.7: Specie faunistiche di interesse per la conservazione presenti nei quadrati toccati dall'area di studio (DGR 2442/2018). Fenologia sul territorio (Uccelli): N: Nidificanti S: Svernanti. Protezione: All. I: Allegato I alla Direttiva Uccelli; All. II o IV: Allegato II o IV alla Direttiva Habitat; LRI: Lista rossa italiana (LC a minor preoccupazione, VU vulnerabile, NT in procinto di essere minacciata, EN in pericolo). In grassetto le specie potenzialmente presenti nell'area di studio strettamente definita

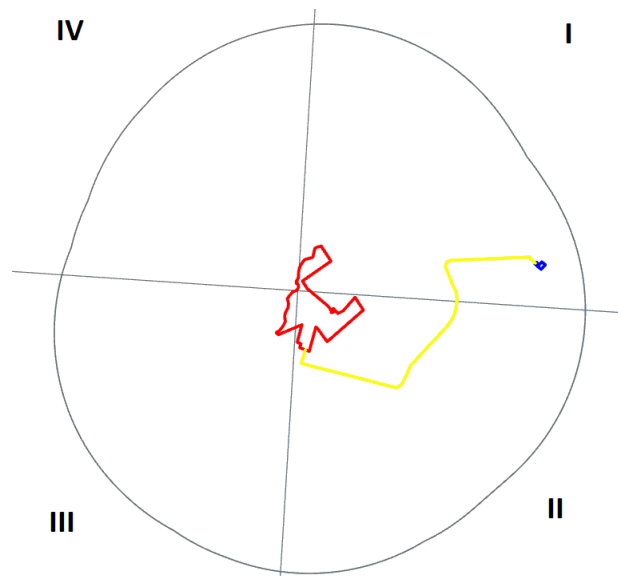
TAXO N	NOME COMUNE	NOME SCIENTIFICO	FENOLOGIA SUL TERRITORIO	HABITAT	PROTEZION E	-	=	≡	≥
Invert ebrati	Granchio di fiume	<i>Potamon fluviatile</i>		Habitat d'acqua dolce con acqua calma o moderatamente corrente, sorgenti, fossi, ruscelli e torrenti			X		
Invert ebrati	Azzurrina di Mercurio	<i>Coenagrion mercuriale</i>		Acque correnti di piccole dimensioni, fontanili, piccoli torrenti, ruscelli, canali e rigagnoli prativi soleggiati, ricchi di	All. II, NT	X	X	X	

<sup>3</sup> Convenzione di Berna: Convenzione per la conservazione della vita selvatica e dei suoi biotopi in Europa, anche nota come Convenzione di Berna, fu elaborata nel 1979 e divenne esecutiva dall'1 giugno 1982. È stata recepita in Italia con la legge n. 503 del 5 agosto 1981.

<sup>4</sup> La Convenzione sulla conservazione delle specie migratrici degli animali selvatici, o CMS, è una convenzione dell'UNEP con l'obiettivo di conservare le specie migratrici terrestri, marine e avifaunistiche in tutto il loro areale. Entrata in vigore il 23 giugno 1979, è stata ratificata in Italia con la legge n. 42 del 25 gennaio 1983.

TAXON	NOME COMUNE	NOME SCIENTIFICO	FENOLOGIA SUL TERRITORIO	HABITAT	PROTEZIONE	-	=	≡	≥
				vegetazione acquatica					
Pesci	Alborella meridionale	<i>Alburnus albidus</i>		Acque ferme o a corrente lenta o moderata	All. II, VU (LRI)			X	X
Pesci	Barbo italoico	<i>Barbus plebejus</i>		Acque limpide, ossigenate, a corrente vivace e fondo ghiaioso e sabbioso	All. II, VU (LRI)			X	
Anfibi	Rana verde	<i>Pelophylax kl. esculentus</i>		<b>Pozze, canali, fiumi e torrenti a scorrimento lento</b>	LC (LRI)	X	X	X	X
Anfibi	Rospo smeraldino italiano	<i>Bufo balearicus</i>		<b>Adattabile a molti habitat, pianura e collina</b>	All. IV, Berna, LC (LRI)	X	X	X	
Anfibi	Rospo comune	<i>Bufo bufo</i>		<b>Adattabile a molti habitat</b>	VU (LRI), Berna		X	X	X
Anfibi	Tritone italiano	<i>Lissotriton italicus</i>		Ambienti naturali, pozze e stagni, acque ferme di origine antropica	All. IV, LC (LR), Berna			X	
Rettili	Tesuggine palustre europea	<i>Emys orbicularis</i>		<b>Stagni, pozze, paludi, acquitrini; canali anche artificiali</b>	All. II, EN, Berna			X	
Rettili	Testuggine di Hermann	<i>Testudo hermanni</i>		Foresta costiera termofila caducifoglia e sempreverde, macchia su substrato roccioso o sabbioso. Presente anche dune cespugliate, pascoli, prati aridi, oliveti abbandonati, agrumeti e orti.	All. II e IV, EN, Berna,		X	X	
Rettili	Lucertola campestre	<i>Podarcis siculus</i>		<b>Adattabile a molti habitat</b>	All. IV, Berna, LC (LRI)	X	X	X	X
Rettili	Ramarro orientale*	<i>Lacerta viridis*</i>		-	-	X	X	X	X
Rettili	Cervone	<i>Elaphe quatuorlineata</i>		Aree planiziali e collinari con macchia mediterranea, boscaglia, boschi, cespugli e praterie	All. II, Berna, LC (LRI)	X	X	X	X
Rettili	Natrice tassellata	<i>Natrix tessellata</i>		Acque lentiche e lotiche	All. IV, Berna, LC (LRI)		X	X	
Rettili	Saettone occhiorossi	<i>Zamenis lineatus</i>		<b>Adattabile a molti habitat</b>	All. II, Berna, LC (LRI)			X	
Rettili	Biacco	<i>Hierophis viridiflavus</i>		<b>Ogni tipo di habitat naturale e semi-naturale</b>	All. IV, LC (LRI)	X	X	X	X

TAXON	NOME COMUNE	NOME SCIENTIFICO	FENOLOGIA SUL TERRITORIO	HABITAT	PROTEZIONE	-	=	≡	≥
Uccelli	Tarabusino	<i>Ixobrychus minutus</i>	N	Ambienti umidi con densa vegetazione	All. I, Berna, VU			X	
Uccelli	Moriglione	<i>Aythya ferina</i>	W	Zone umide d'acqua dolce o salmastre	EN			X	
Uccelli	Oca selvatica	<i>Anser anser</i>	W	Nidifica in zone umide salmastre ai margini di zone paludose d'acqua dolce	LC			X	
Uccelli	Piovanello pancianera	<i>Calidris alpina</i>	W	Ambienti acquatici				X	
Uccelli	Piviere dorato	<i>Pluvialis apricaria</i>	W	Ambienti acquatici, lagune				x	
Uccelli	Canapiglia	<i>Anas strepera</i>	W	Zone umide	VU			x	
Uccelli	Fischione	<i>Anas penelope</i>	W	Ambienti acquatici				X	
Uccelli	Cavaliere d'Italia	<i>Himantopus himantopus</i>	N	Zone umide d'acqua dolce o salmastra con acque poco profonde	LC	X			
Uccelli	Falco di palude	<i>Circus aeruginosus</i>	W		All. I, VU			X	
Uccelli	Grillaio	<i>Falco naumanni</i>	N	Ambienti steppici con rocce e spazi aperti, praterie xeriche, centri storici	All. I, Berna, Bonn, LC (LRI)		X		X
Uccelli	Gabbiano reale zampegialle	<i>Larus michahellis</i>	W		LC			X	
Uccelli	Gabbiano comune	<i>Larus ridibundus</i>	W					X	
Uccelli	Succiacapre	<i>Caprimulgus europaeus</i>	N	Ambienti xerici a copertura arborea e arbustiva disomogenea	All. I, Berna, LC (LRI)	X	X	X	X
Uccelli	Ghiandaia marina	<i>Coracias garrulus</i>	N	Ambienti xerici ricchi di cavità naturali o artificiali	All. I, Berna, VU (LRI)	X	X	X	X
Uccelli	Calandra	<i>Melanocorypha calandra</i>	N	Ambienti aperti e steppici, anche colture cerealicole non irrigue	All. I, Berna, VU (LRI)	X	X	X	X

TAXON	NOME COMUNE	NOME SCIENTIFICO	FENOLOGIA SUL TERRITORIO	HABITAT	PROTEZIONE	-	=	≡	≥
Uccelli	Calandrella	<i>Calandrella brachydactyla</i>	N	Ambienti aridi e aperti con vegetazione rada	All. I, Berna, EN (LRI)	X	X	X	X
Uccelli	Calandro	<i>Anthus campestris</i>	N	Ambienti aperti, aridi con presenza di massi sparsi e cespugli	All. I, LC (LRI)	X	X	X	X
Uccelli	Allodola	<i>Alauda arvensis</i>	N	Praterie e aree coltivate aperte	VU (LRI)	X	X	X	X
Uccelli	Tottavilla	<i>Lullula arborea</i>	N	Pascoli inframezzati in vario grado da vegetazione arborea e arbustiva	All. I, LC (LRI)		X	X	X
Uccelli	Saltimpalo	<i>Saxicola torquatus</i>	N	Ambienti aperti naturali o coltivati a prati o cereali	Berna, VU (LRI)	X	X	X	x
Uccelli	Averla cenerina	<i>Lanius minor</i>	N	Aree agricole inframezzate da filari o piccoli boschetti	All. I, Berna, VU (LRI)	X	X	X	X
Uccelli	Averla capirossa	<i>Lanius senator</i>	N	Ambienti mediterranei aperti, cespugliati o con alberi sparsi	Berna, EN (LRI)	X	X	X	X
Uccelli	Averla piccola	<i>Lanius collurio</i>	N	Specie ecotonale, ambienti aperti cespugliati o con alberi sparsi	All. I, Berna, VU (LRI)			X	
Uccelli	Passera mattugia	<i>Passer montanus</i>	N	Ambienti agricoli	VU (LRI)	X	X	X	X
Uccelli	Passera d'Italia	<i>Passer italiae</i>	N	Ambienti antropizzati	VU (LRI)	X	X	X	X
Mamiferi	Molosso di Cestoni	<i>Tadarida teniotis</i>		Specie rupicola, anche aree antropizzate	All. IV, Berna, LC (LRI)		X		
Mamiferi	Pipistrello albolimbato	<i>Pipistrellus kuhlii</i>		Ambienti antropizzati	All. IV, Berna, LC (LRI)		X		

\* Il Ramarro orientale è una specie a distribuzione balcanica la cui presenza in Italia è accertata solo nell'estremo nord-orientale, in Friuli (Sindaco et al., 2006); si tratta probabilmente di Ramarro occidentale Lacerta bilineata, specie ampiamente diffusa in Italia e a minor preoccupazione per la conservazione.

L'area di studio – come già sottolineato – è caratterizzata dalla presenza di una matrice prevalentemente agricola intensiva con alcuni sporadici uliveti e vigneti, con presenza di elementi antropizzati (tessuto residenziale sparso, reti stradali, insediamenti industriali, impianti di produzione di energia); in questa matrice rimangono delle piccole *patches* naturali o semi-naturali legate alla presenza, non in tutti costante, di acqua (fiumi, canali, bacini a scopo irriguo) e qualche zona incolta.

Sono segnalate per l'area alcune specie di anseriformi Fischione (*Anas penelope*), Canapiglia (*A. strepera*), gabbiani (*Larus ridibundus* e *michaellis*), Oca selvatica (*Anser anser*), Tarabusino (*Ixobrychys minutus*), Cavaliere d'Italia (*Himantopus himantopus*) e Falco di palude (*Circus aeruginosus*). La presenza di queste specie nell'area è giustificata dalla loro frequentazione come svernanti dell'invaso del Celone o durante la migrazione.

La maggior parte delle specie di interesse citate in Tabella 4.7 è legata alla presenza di aree a naturalità residua o con habitat maggiormente diversificati, mentre, le specie di interesse per la conservazione ma meno selettive, legate ad ambienti agricoli e antropizzati (come ad esempio Lucertola campestre, Biacco, Allodola, passere, Chirotteri antropofili), frequentano potenzialmente l'area di studio (segnate in grassetto in tabella).

A queste si aggiungono probabilmente anche altre specie comuni tipiche degli ambienti principali presenti nell'area di studio:

- fauna delle colture erbacee: tra le specie ornitiche che frequentano gli ambienti agricoli con colture erbacee si segnalano sia specie tipiche anche degli ambienti prativi, tra cui ad esempio la Quaglia (*Coturnix coturnix*), le già citate Calandrella, Calandra e Allodola, il Beccamoschino (*Cisticola juncidis*) e lo Strillozzo (*Emberiza calandra*), sia specie legate alla presenza di manufatti umani in cui nidificano, come il Barbogianni (*Tyto alba*), la Civetta (*Athene noctua*), la Rondine (*Hirundo rustica*) e il Balestruccio (*Delichon urbicum*). Tra i Mammiferi sono rinvenibili ad esempio il Riccio (*Erinaceus europaeus*) e i Lagomorfi Lepre comune (*Lepus europaeus*) e Coniglio selvatico (*Oryctolagus cuniculus*);
- fauna delle coltivazioni arboree (vigneti e frutteti): le campagne alberate, specialmente uliveti e frutteti, fungono spesso da zone di rifugio per l'ornitofauna boschiva, vicariando così i boschi primitivi ormai scomparsi. Specie nidificanti regolari più tipicamente legate a coltivi con siepi, filari (ad es. vigneti) e alberature sono ad esempio Tortora selvatica (*Streptopelia turtur*), Upupa (*Upupa epops*), Fringuello (*Fringilla coelebs*), Verdone (*Carduelis chloris*), Cardellino (*Carduelis carduelis*), Zigolo nero (*Emberiza cirulus*), Usignolo (*Luscinia megarhynchos*), Merlo (*Turdus merula*), Gazza (*Pica pica*). Nei frutteti possono nidificare Capinera (*Sylvia atricapilla*), Rampichino comune (*Certhia brachydactyla*) e Rigogolo (*Oriolus oriolus*). Tra i Mammiferi si può incontrare il Tasso (*Meles meles*) e il Cinghiale (*Sus scrofa*);
- fauna del territorio antropizzato: tra le specie ornitiche, il Rondone comune (*Apus apus*) e la Taccola (*Corvus monedula*) nidificano sugli edifici, mentre specie ubiquitarie come Merlo (*Turdus merula*), Capinera (*Sylvia atricapilla*), lo Storno comune (*Sturnus vulgaris*), la Gazza (*Pica pica*) e la Cornacchia grigia (*Corvus cornix*) colonizzano le aree con un po' di vegetazione. Tra i Mammiferi si rilevano alcune specie di Roditori, tra cui il Ratto nero (*Rattus rattus*) e il Ratto delle chiaviche (*Rattus norvegicus*), legati agli ambienti più degradati, il Topolino domestico (*Mus musculus*) presente a stretto contatto con l'uomo, alcuni Carnivori comuni come Volpe (*Vulpes vulpes*), Donnola (*Mustela nivalis*) e i già citati Chirotteri antropofili come Pipistrello albolimbato (*Pipistrellus kuhlii*) e Pipistrello nano (*Pipistrellus pipistrellus*).

Come per la flora, anche per le specie di Vertebrati la Carta Natura della Puglia riporta la cartografia di due indicatori legati alla conservazione della fauna, in particolare la presenza effettiva e potenziale (Figura 4.28) sul territorio di specie di Vertebrati a rischio di estinzione. Il primo indicatore si riferisce all'importanza faunistica relativa ai Vertebrati di ciascun biotopo, intesa come somma del numero di specie potenzialmente presenti; il secondo indica la sensibilità del biotopo alla presenza potenziale di Vertebrati a rischio a rischio di estinzione, le quali vengono pesate secondo le tre categorie IUCN: CR=3, EN=2, VU=1. In entrambi i casi il territorio in esame presenta valori bassi – seppure non minimi – degli indicatori considerati.

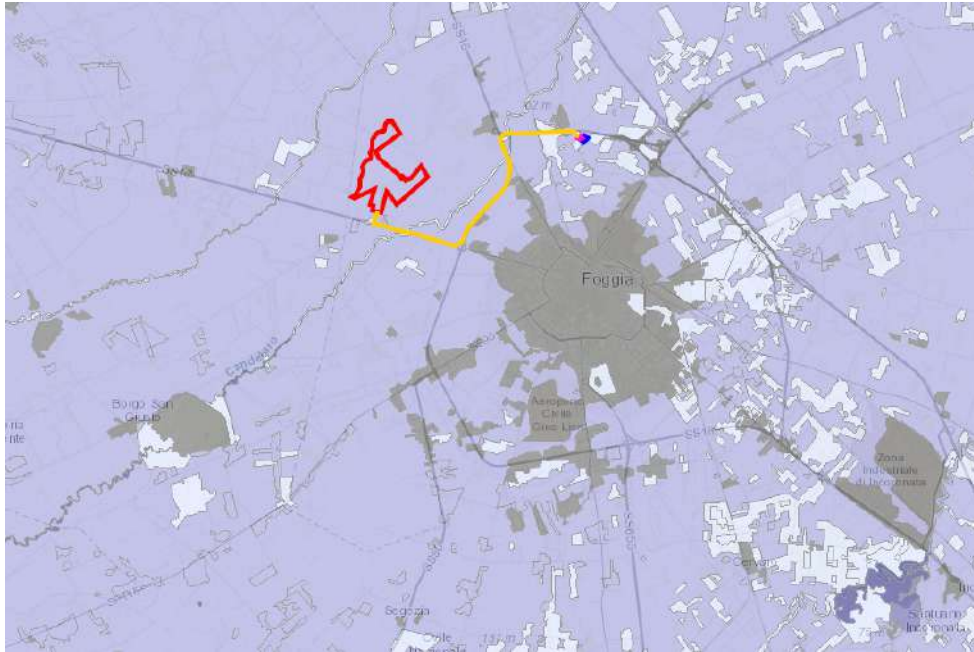

**Indicatore Presenza vertebrati a rischio d'estinzione**

Molto bassa:	$\leq 8$
Bassa:	$> 8$ e $\leq 16$
Media:	$> 16$ e $\leq 24$
Alta:	$> 24$ e $\leq 32$
Molto alta:	$> 32$ e $\leq 41$

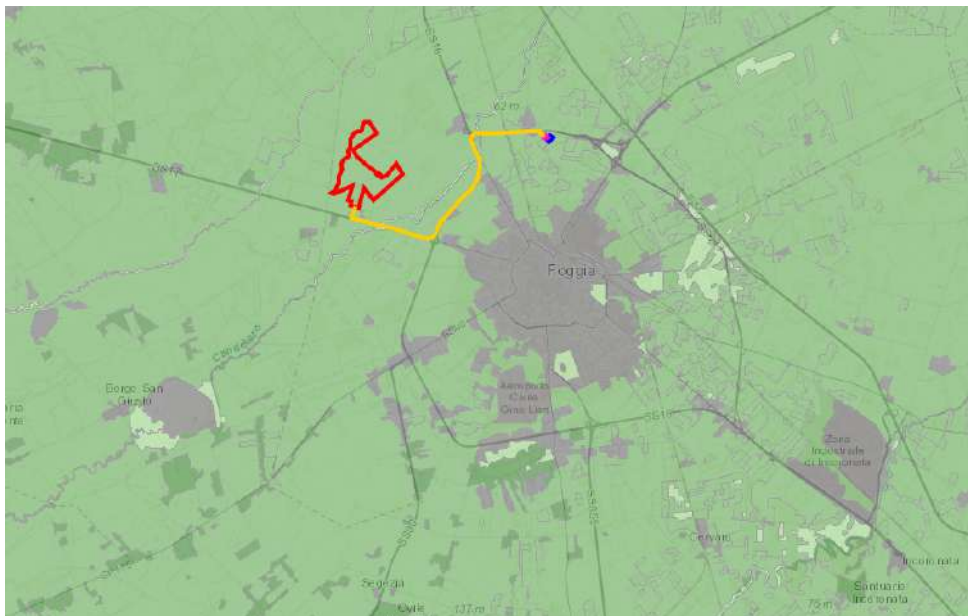

**Indicatore Presenza potenziale vertebrati**

Molto bassa:	$\leq 20$
Bassa:	$> 20$ e $\leq 40$
Media:	$> 40$ e $\leq 61$
Alta:	$> 61$ e $\leq 81$
Molto alta:	$> 81$ e $\leq 102$

Figura 4.28: Indicatore di presenza (effettiva) e presenza potenziale di specie di Vertebrati a rischio di estinzione nell'area di studio

Il Piano Paesaggistico Territoriale Regionale (PPTR) include l'elaborazione di una tavola sulla ricchezza di specie di Vertebrati di interesse per la conservazione sul territorio regionale. Le specie prese in considerazione sono quelle per le quali esistono obblighi di conservazione, in particolare sono considerate tutte le specie inserite negli Allegati II e IV della Direttiva Habitat (93/43/CEE) e nell'Allegato I della Dir. Uccelli (2009/147/CEE) e nella Lista Rossa dei Vertebrati d'Italia. Il valore di ricchezza è espresso attraverso il numero di specie che si riproducono in ogni singolo foglio 1:25.000 del reticolo IGM regionale. La tavola offre una immediata lettura delle aree regionali a maggiore ricchezza di biodiversità. Emergono significativamente i sistemi ambientali del Gargano, delle Murge e dell'area delle Gravine, nuclei essenziali per la conservazione delle principali specie minacciate presenti in Puglia. Come si può osservare in Figura 4.29, l'area di studio ricade in una zona a bassa densità di specie di interesse (0-2).

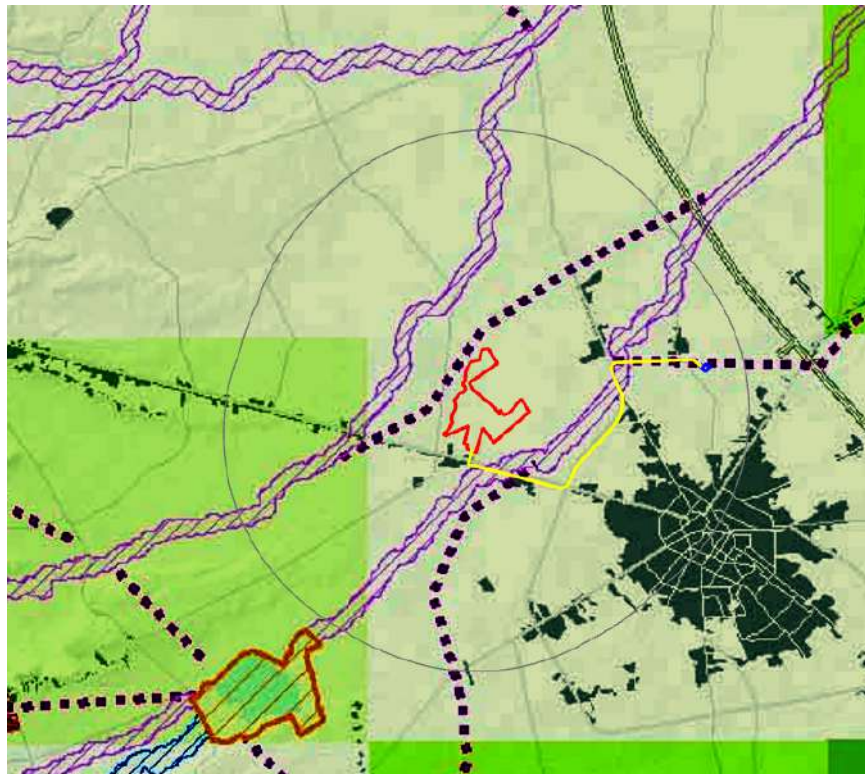

**Ricchezza specie di Interesse Conservazionistico incluse in Dir. 79/409 e 92/43 e nella Lista Rossa dei Vertebrati**

**N° specie per foglio IGM 25K**



**Rete ecologica biodiversità**



**Infrastrutture**



Figura 4.29: Ricchezza di specie di Vertebrati di interesse conservazionistico in Regione Puglia, dettaglio sull'area di studio – fonte: tavole PPTR Regione Puglia



Il PPTR contiene anche la tavola “Ecological Groups”, in cui sono illustrate le aree regionali di maggiore valenza per la conservazione dei Vertebrati di maggiore valore conservazionistico. Per la sua redazione è stato utilizzato il principio degli *ecological groups*, ovvero gruppi di specie con esigenze ecologiche simili legate a particolari ambienti. Questo criterio evidenzia i principali sistemi ambientali, definiti come:

- Specie legate a zone umide con prevalenza di acque dolci
- Specie legate a zone umide con prevalenza di acque salmastre
- Specie legate a corsi d’acqua o legate alle sponde o zone riparali (fiumi)
- Specie legate a pascoli e aree aperte
- Specie legate a zone rupicole almeno in una fase specifica del ciclo biologico
- Specie legate a boschi almeno in una fase specifica del ciclo biologico
- Specie legate ad ambienti ipogei almeno in una fase specifica del ciclo biologico
- Specie legate ad ecotoni o sistemi a mosaico non associabili a una specifica tipologia
- Specie legate ad ambienti costieri marini

La carta evidenzia, all’interno della Rete Ecologica, le aree più importanti per la conservazione dei gruppi di specie considerate. Tale dato consente di evidenziare per quali aree il PPTR deve attuare particolari forme di gestione utili alla conservazione della biodiversità. L’area di previsto impianto (Figura 4.30) ricade al di fuori dei territori di interesse.

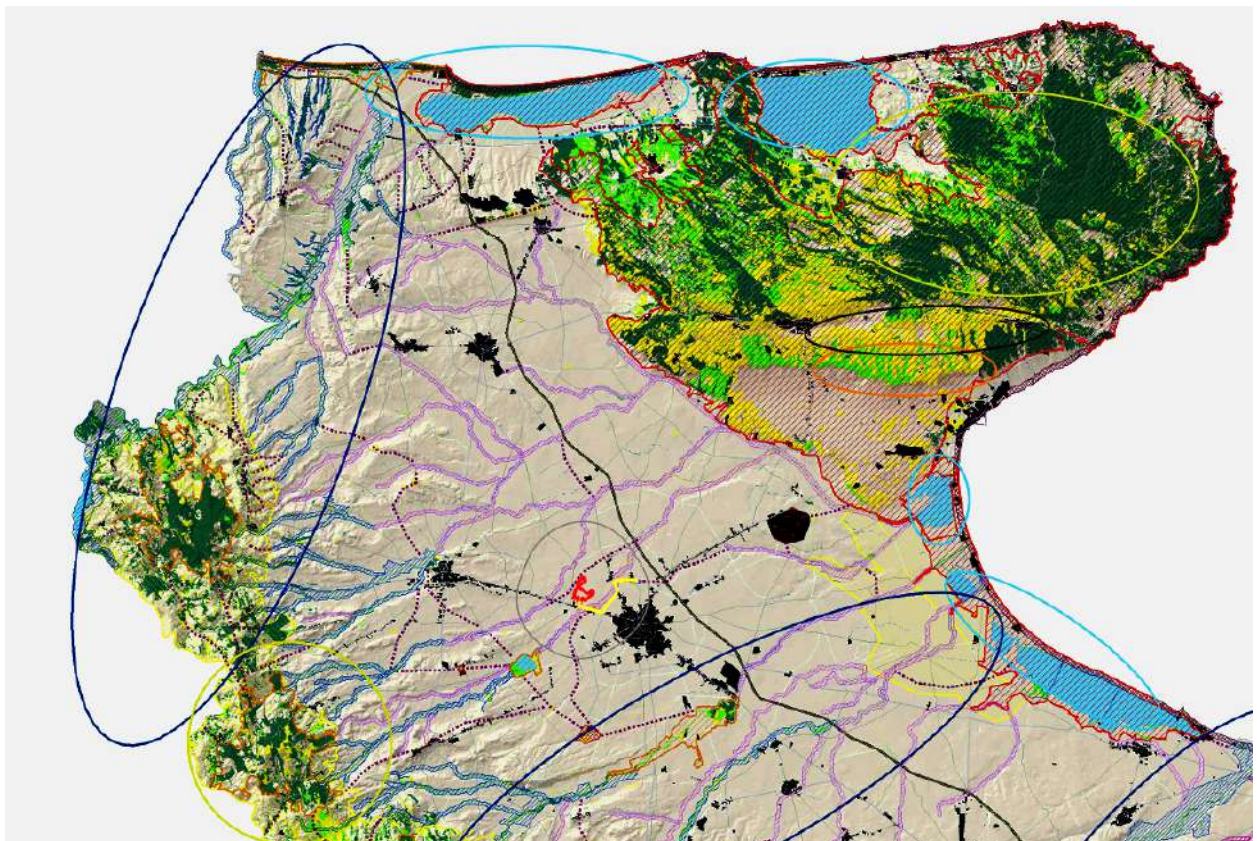



Figura 4.30: Carta degli Ecological Groups in Regione Puglia e dettaglio sull'area di studio – fonte: tavole PPTR Regione Puglia.

#### 4.3.1.4 Ecosistemi

Il PTCP della Provincia di Foggia identifica gli “ambiti di paesaggio” del territorio, intesi come zone caratterizzate “da una riconoscibile fisiografia e identità geografica, da una specifica struttura e composizione del mosaico di ecosistemi naturali, agricoli, urbani e delle strutture fondiarie e da una ben definita tendenza delle dinamiche di uso delle terre nel corso dell’ultimo quarantennio”.

Il settore centrale del basso Tavoliere (dove ricade l’area di studio, Figura 4.31) si caratterizza, rispetto a quelli meridionale e settentrionale, per un complesso di caratteri differenziali:

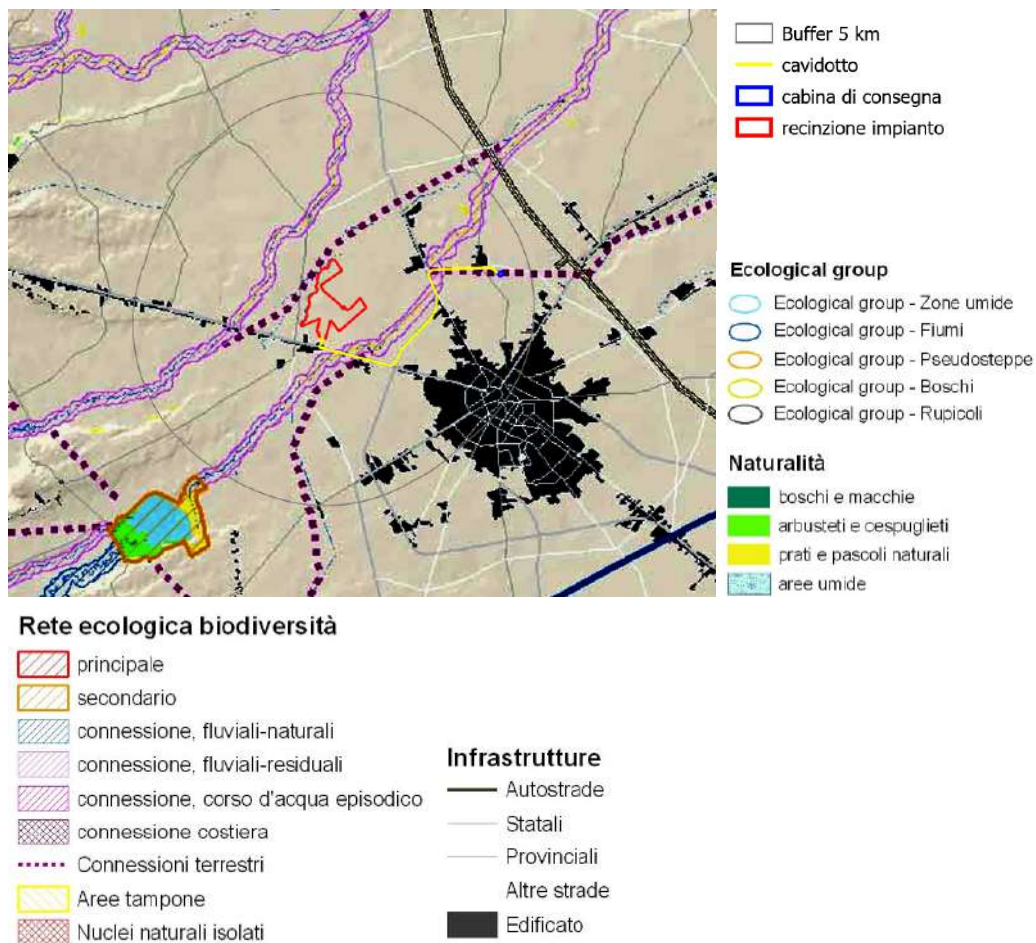
- la prevalenza del seminativo semplice (83% della superficie dell’ambito, all’interno del quale il seminativo irriguo rappresenta il 7% circa); la dominanza quindi di ordinamenti estensivi e di un paesaggio rurale aperto;
- l’influenza del sistema urbano, e specificatamente del capoluogo: l’ambito contiene il 59% delle aree urbanizzate provinciali (senza considerare l’aeroporto); il grado di urbanizzazione è più che doppio rispetto agli altri due ambiti del basso Tavoliere.

In estrema sintesi l’ambito si caratterizza generalmente per l’interazione di un sistema urbano più forte e di un sistema rurale relativamente più debole.

- Legenda
- 1 - Settore meridionale del Sub-Appennino Dauno
  - 2 - Settore centro settentrionale del Sub-Appennino Dauno
  - 3 - Settore meridionale Alto Tavoliere
  - 4 - Settore centro settentrionale Alto Tavoliere
  - 5 - Fortore
  - 6 - Settore meridionale Basso Tavoliere
  - 7 - Settore centrale Basso Tavoliere
  - 8 - Settore settentrionale Basso Tavoliere
  - 9 - Pianura costiera del Tavoliere
  - 10 - Colline pedegarganiche meridionali
  - 11 - Colline pedegarganiche orientali e settentrionali
  - 12 - Laghi costieri del Gargano
  - 13 - Versanti meridionali del Gargano
  - 14 - Altopiani carsici del Gargano
  - 15 - Rilievi orientali del Gargano
  - 16 - Isole Tremiti

Scala 1:380.000  
(Edizione 2007)



Figura 4.31: Carta degli Ambiti di Paesaggio della Provincia di Foggia, dettaglio sull'area di studio (riquadro blu) – fonte: tavole PTCP Provincia di Foggia

Anche il PPTR individua – a scala regionale – *ambiti di paesaggio*, che includono diverse *figure territoriali e paesaggistiche*, ovvero unità minime di paesaggio. L'area di studio ricade nell'Ambito "Tavoliere" e, in particolare, nella "Piana foggiana della riforma", che presenta sistemi e componenti che determinano la struttura, nonché fattori di rischio e vulnerabilità ad essi legate (Tabella 4.8).

Tabella 4.8 Sintesi delle invarianti strutturali della figura territoriale Piana foggiana della riforma e delle relative criticità – fonte: PPTR Regione Puglia

Invarianti Strutturali (sistemi e componenti che strutturano la figura territoriale)	Stato di conservazione e criticità (fattori di rischio ed elementi di vulnerabilità della figura territoriale)
<p>Il sistema dei principali lineamenti morfologici del Tavoliere, costituito da vaste spianate debolmente inclinate, caratterizzate da lievi pendenze, sulle quali spiccano:</p> <ul style="list-style-type: none"> <li>- ad est, il costone dell'altopiano garganico;</li> <li>- ad ovest, la corona dei rilievi dei Monti Dauni.</li> </ul> <p>Questi elementi rappresentano i principali riferimenti visivi della figura e i luoghi privilegiati da cui è possibile percepire il paesaggio del Tavoliere.</p>	<ul style="list-style-type: none"> <li>- Alterazione e compromissione dei profili morfologici delle scarpate con trasformazioni territoriali quali: cave e impianti tecnologici, in particolare FER;</li> </ul>
<p>Il sistema idrografico è costituito dal torrente Candelaro e dalla sua fitta rete di tributari a carattere stagionale, che si sviluppano a ventaglio in direzione ovest-est, dai Monti Dauni alla costa, e attraversano la piana di Foggia con valli ampie e poco incise.</p> <p>Questo sistema rappresenta la principale rete di drenaggio del Tavoliere e la principale rete di connessione ecologica tra l'Appennino Dauno e la costa;</p>	<ul style="list-style-type: none"> <li>- Occupazione antropica delle superfici naturali degli alvei dei corsi d'acqua (costruzione di abitazioni, infrastrutture viarie, impianti, aree destinate a servizi), che hanno contribuito a frammentare la naturale costituzione e continuità delle forme del suolo, e a incrementare le condizioni di rischio idraulico;</li> <li>- Interventi di regimazione dei flussi torrentizi come: costruzione di sponde artificiali e invasi idrici, occupazione delle aree di espansione del corso d'acqua, artificializzazione di alcuni tratti, fattori che hanno alterato i profili e le dinamiche idrauliche ed ecologiche dei torrenti, nonché l'aspetto paesaggistico;</li> </ul>
<p>Il sistema agro-ambientale del Tavoliere, caratterizzato dalla prevalenza della monocoltura del seminativo, intervallata in corrispondenza del capoluogo dai mosaici agrari periurbani che si incuneano fin dentro la città. Le trame, prevalentemente rade, contribuiscono a marcare l'uniformità del paesaggio rurale che si presenta come una vasta distesa di grano dai forti caratteri di apertura e orizzontalità. Al suo interno sono riconoscibili solo piccole isole costituite da:</p> <ul style="list-style-type: none"> <li>- i mosaici policolturali dei poderi della Riforma agraria, intorno a Foggia;</li> <li>- i lembi più o meno vasti di naturalità residua, nei pressi dei principali torrenti (il bosco dell'Incoronata).</li> </ul>	<ul style="list-style-type: none"> <li>- I suoli rurali della pianura sono progressivamente erosi dall'espansione dell'insediamento di natura residenziale e produttiva.</li> <li>- presenza di attività produttive e industriali, sotto forma di capannoni prefabbricati disseminati nella piana agricola o lungo l'alveo fluviale dei torrenti;</li> <li>- semplificazioni poderali in atto e nuove tecniche di coltivazione contribuiscono a ridurre la valenza ecologica del reticolo idrografico e comprometterne la funzione di ordinatore della trama rurale;</li> <li>- localizzazioni in campo aperto di impianti fotovoltaici e pale eoliche che contraddicono la natura agricola e il carattere di apertura e orizzontalità del Tavoliere.</li> </ul>
<p>Il sistema insediativo della pentapoli del Tavoliere, organizzato intorno al capoluogo e sull'armatura dell'antico sistema radiale dei tratturi. Costituito da un sistema di strade principali che si dipartono a raggiera da Foggia e la collegano agli altri principali centri del Capoluogo (San Severo, Manfredonia, Cerignola e Lucera)</p>	<ul style="list-style-type: none"> <li>- I centri della pentapoli si espandono attraverso ampliamenti che non intrattengono alcun rapporto né con i tessuti consolidati, né con gli spazi aperti rurali circostanti.</li> <li>- Espansioni residenziali e produttive lineari lungo le principali direttrici radiali.</li> </ul>
<p>Il sistema delle masserie cerealicole del Tavoliere, che rappresentano la tipologia edilizia rurale dominante, e i capisaldi storici del territorio agrario e dell'economia cerealicola prevalente.</p>	<ul style="list-style-type: none"> <li>- Alterazione e compromissione dell'integrità dei caratteri morfologici e funzionali delle masserie storiche attraverso fenomeni di parcellizzazione del fondo o aggiunta di corpi edilizi incongrui;</li> <li>- abbandono e progressivo deterioramento dell'edilizia e degli spazi di pertinenza.</li> </ul>

Secondo la Carta Natura della Regione Puglia (Lavarra *et al.*, 2014 - Figura 4.21) sono riscontrabili nell'area di studio i seguenti habitat corrispondenti, di fatto, ad unità ecosistemiche distinte:

- 53.1 Vegetazione dei canneti e di specie simili: habitat tipico di suoli periodicamente inondati, durante il periodo autunno-invernale, che resiste a periodi di suolo asciutto non superiore a 1-2 mesi. Si tratta di suoli a basso contenuto salino poiché i canneti non tollerano salinità elevate. La specie guida è la Cannuccia di palude (*Phragmites australis*). Nelle paludi caratterizzate da fenomeni di risorgiva su calcari fessurati si sviluppa il Falasco (*Cladium mariscus*), specie che non tollera suoli periodicamente asciutti. L'habitat del canneto a *Phragmites australis* è facilmente riscontrabile in corrispondenza delle numerose zone umide disseminate lungo la costa pugliese, come ad esempio le zone umide della Capitanata.
- 82.1 Seminativi intensivi e continui: habitat diffuso soprattutto nel Tavoliere e sui Monti Dauni, dove intensa è la meccanizzazione e l'uso di prodotti di sintesi per le concimazioni e i trattamenti fitosanitari. Le colture intensive maggiormente praticate in Puglia sono quelle

cerealicole a graminacee, soprattutto frumento, e quelle ortive comprese le serre (pomodoro, carciofo etc.). Data l'intensità, la frequenza ed il notevole e negativo impatto ambientale (erbicidi e fertilizzanti) delle pratiche agronomiche, specie nelle colture a rapido avvicendamento, non si riscontrano più in seno ad esse molte specie selvatiche. Tuttavia, benché raramente, è possibile osservare ancora qualche campo di grano variopinto dalla presenza dei papaveri *Papaver sp.*, arricchito dalla presenza del Gladiolo dei campi (*Gladiolus italicus*), delle cicerchie (*Lathyrus spp.*) o del Tulipano dei campi (*Tulipa sylvestris*), giaggioli (*Iris pseudopumila*), Centonchio (*Anagallis foemina*), Calendula (*Calendula sp.*), Malva (*Malva sp.*) e molte altre ancora. In alcuni casi la presenza di infrastrutture accessorie alle attività agricole tradizionali, come muretti a secco, cisterne in pietra o piccole raccolte d'acqua a scopo irriguo, favoriscono l'insediamento di specie vegetali e animali (soprattutto piante rupicole ed acquatiche e, tra le specie animali, Rettili, Anfibi ed Uccelli) altrimenti assenti o meno rappresentate, contribuendo ad aumentare la biodiversità.

- 83.11 Oliveti: sono le colture arboree più diffuse sul territorio pugliese, dalle caratteristiche molto diverse in base alla varietà coltivata, il sesto di impianto, le modalità di raccolta, la presenza o meno di irrigazione. Ad eccezione del Tavoliere, con bassa incidenza di oliveti, tutto il territorio regionale è ricoperto da una coltre di "boschi di ulivo".
- 83.15 Frutteti: le colture arboree da frutta in Puglia sono rappresentate principalmente da mandorlo, ciliegio e pesco, in ordine decrescente di importanza in base alla superficie occupata. Tali frutteti sono caratterizzati da un'estensione medio-piccola a causa della grande parcellizzazione dei fondi agricoli.
- 83.21 Vigneti: è la quarta coltura agricola più diffusa in Puglia dopo l'olivo, le colture estensive e quelle intensive. Le forme di allevamento più diffuse della vite sono ad alberello, spalliera e "tendone pugliese", rispettivamente le prime due per l'uva da vino e l'ultima per l'uva da tavola. La forma a tendone, con o senza copertura con film plastico e con impianto di irrigazione artificiale a goccia, assume carattere di coltura intensiva per via del numero di trattamenti con fitofarmaci piuttosto considerevole a cui viene sottoposta. Tali pratiche generano un notevole impatto sull'ambiente circostante e sulla salute dell'uomo.
- 86.1 Città, centri abitati: l'habitat racchiude il tessuto urbano continuo e discontinuo dai grandi centri ai più piccoli comuni.
- 86.3 Siti industriali attivi: in questa tipologia sono comprese le aree fortemente degradate ed inquinate, le grandi aree industriali periferiche o i piccoli insediamenti industriali destrutturati e le discariche diffuse nel territorio regionale.

Inoltre in corrispondenza del tratto di torrente Celone, ai margini del buffer dei 5 km nella porzione sud ovest dell'area di interesse, è presente un piccolo lembo di vegetazione ripariale ascrivibile all'habitat 44.61 Foreste mediterranee ripariali a pioppo.

Il PPTR include una tavola con l'elaborazione della valenza ecologica paesaggi rurali. La finalità di questa carta di sintesi è quella di includere nella analisi ecologica non solamente le aree di alta naturalità ma l'intero territorio regionale, comprendendo il territorio rurale, che in Puglia ha una dimensione molto rilevante, come "rete ecologica minore", verificando dunque le potenzialità del territorio agrosilvopastorale, nelle sue specifiche valenze colturali e morfotipologiche, per la costruzione della Rete Ecologica Regionale. Questo considerare il territorio rurale come potenziale valore ecologico è importante nella prospettiva del PPTR, che attribuisce al territorio rurale stesso un ruolo multifunzionale, in primo luogo di presidio ambientale.

La valenza ecologica è medio-bassa nell'alto Tavoliere, dove prevalgono le colture seminative marginali ed estensive. La matrice agricola ha infatti una scarsa presenza di boschi residui, siepi e filari con sufficiente contiguità agli ecotoni delle serre e del reticolo idrografico. L'agroecosistema, anche senza la presenza di elementi con caratteristiche di naturalità, mantiene una relativa permeabilità, orizzontale

data la modesta densità di elementi di pressione antropica. L'area di studio (Figura 4.32) ricade in una zona a valenza bassa o nulla.



Figura 4.32: Valenza Ecologica dei paesaggi rurali della Regione Puglia, dettaglio sull'area di studio – fonte: tavole PPTR della Regione Puglia

Nella Carta della Natura della Regione Puglia sono stati inoltre stimati, per ciascun biotopo, gli indicatori Valore Ecologico, Sensibilità Ecologica, Pressione Antropica, Fragilità Ambientale (Figura 4.33).



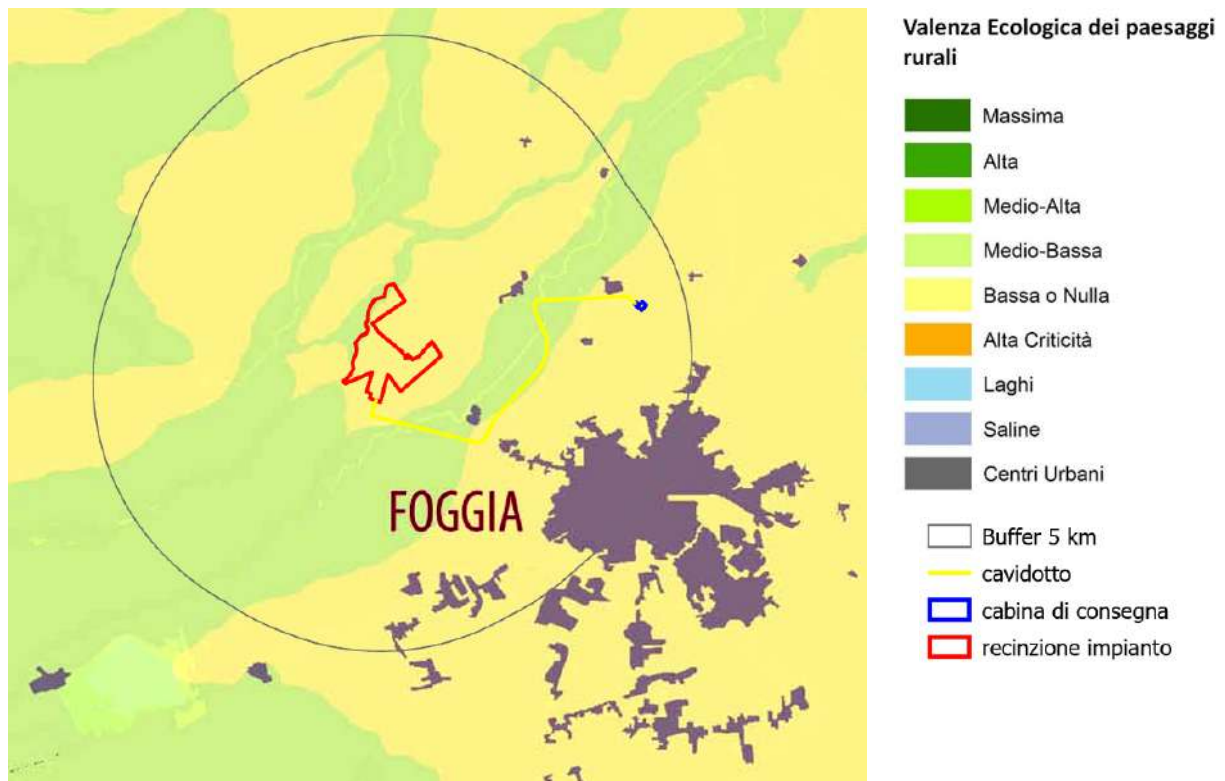

Figura 4.33: Carta della Natura della Regione Puglia (Lavarra et al., 2014): indicatori calcolati per ciascun biotopo: Valore Ecologico, Sensibilità Ecologica, Pressione Antropica, Fragilità Ambientale. Il tratteggio rosso indica l'area di studio.

Gli indici di Valore Ecologico (inteso come pregio naturalistico), di Sensibilità Ecologica (intesa come il rischio di degrado del territorio per cause naturali) e di Pressione Antropica (intesa come l'impatto a cui è sottoposto il territorio da parte delle attività umane), vengono calcolati tramite l'applicazione di indicatori

specifici, selezionati in modo da essere significativi, coerenti, replicabili e applicabili in maniera omogenea su tutto il territorio nazionale. Tali indicatori si focalizzano sugli aspetti naturali del territorio. Sensibilità ecologica e Pressione antropica sono indici funzionali per la individuazione della Fragilità ambientale (Lavarra *et al.*, 2014).

L'indice di Fragilità Ambientale rappresenta lo stato di vulnerabilità del territorio dal punto di vista della conservazione dell'ambiente naturale. La Fragilità Ambientale di un biotopo è quindi il risultato della combinazione degli indici di Sensibilità Ecologica e di Pressione Antropica, considerando la Sensibilità Ecologica come la predisposizione intrinseca di ogni singolo biotopo al rischio di degradazione e la Pressione Antropica come il disturbo su di esso provocato dalla attività umana.

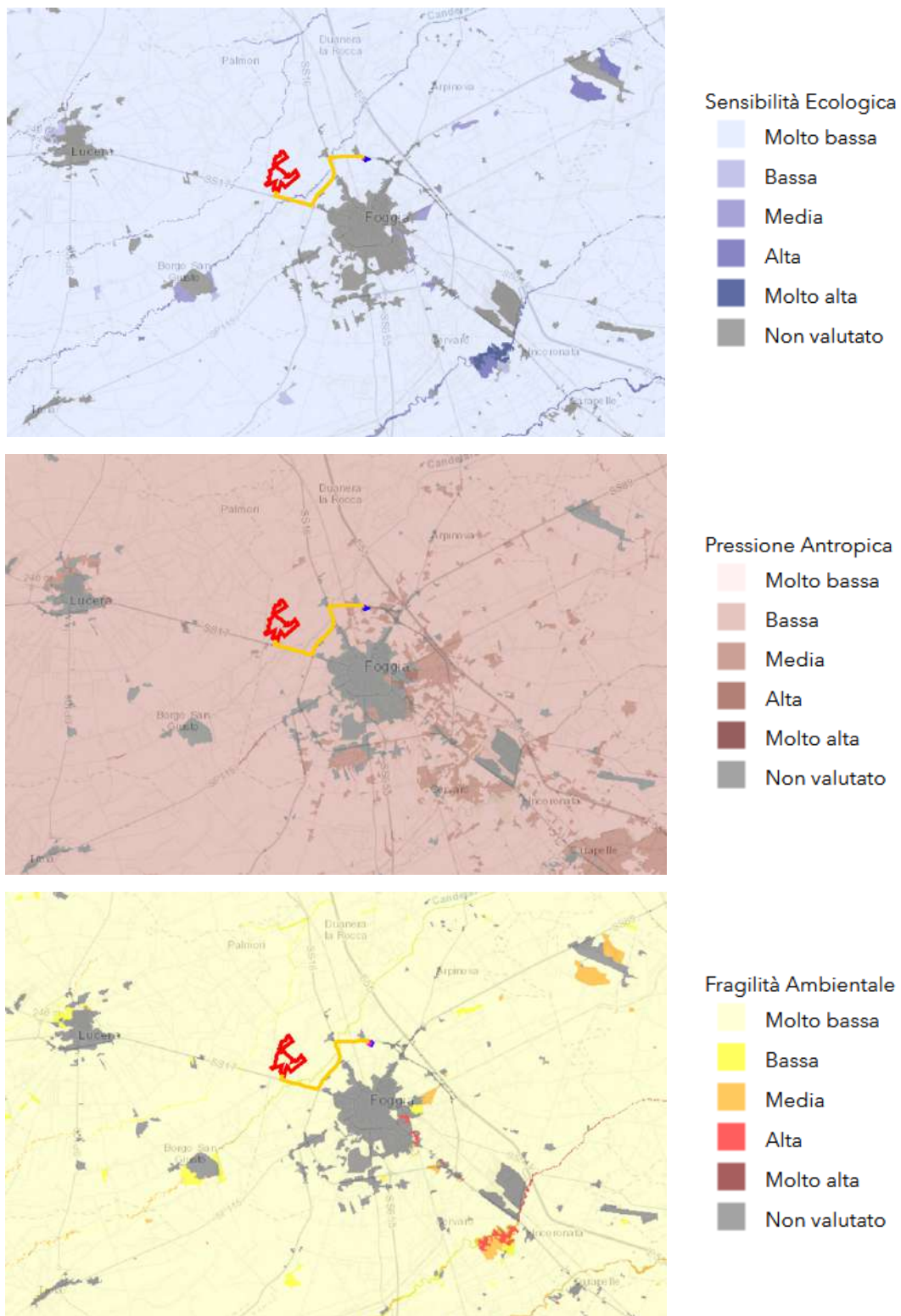
L'area di studio si caratterizza per valori molto bassi di sensibilità ecologica e basso per quanto riguarda il Valore Ecologico. Anche la Pressione Antropica risulta comunque a valori bassi sul territorio, così come i singoli indicatori utilizzati per il suo calcolo (Grado di frammentazione per infrastrutture viarie, Costrizione del biotopo, Diffusione del disturbo antropico – non riportati in carta per brevità); molto basso appare il grado di Fragilità Ambientale, ad indicare che gli agroecosistemi presenti rappresentano sistemi ecologici stabili, potenzialmente utili – se ben gestiti – alla conservazione anche di elementi di interesse.

#### 4.3.2 STIMA DEGLI IMPATTI POTENZIALI

La centrale in progetto prevede la posa dei pannelli fotovoltaici e delle pertinenze in un'unica fase di cantiere che si svilupperà secondo i tempi previsti al Par. 2.3.8, la durata dei lavori di approntamento è stimata in un massimo di 16 mesi. Questa fase sarà seguita dalla fase di esercizio dell'impianto in cui non sono previste opere o approntamento/preparazione del sedime dell'impianto. Tipicamente, una volta completata la fase di cantiere, non è previsto alcun mezzo pesante in opera nell'area. Si configura dunque un'attività divisibile nettamente in fase di cantiere e fase di esercizio.

La connessione dell'impianto è costituita tramite cavo interrato in MT prevalentemente lungo viabilità pubblica, il percorso della connessione sarà di circa 8 km. Il punto di allaccio è la sottostazione di trasformazione della RTN 380/150 kV di località Spreccacenero nel comune di Foggia.

I potenziali impatti derivanti dalla fase di cantiere dell'attività sulla componente biodiversità possono essere:

- emissioni aeriformi prodotte durante la fase di approntamento della centrale, dalle opere di movimentazione e scarico, dai mezzi di cantiere;
- emissioni sonore e vibrazioni prodotte dai mezzi di cantiere in grado di arrecare disturbo alla fauna locale;
- traffico veicolare, movimentazione mezzi e personale, intesi come fonte di disturbo diretto;
- produzione di rifiuti dovuti ai materiali di disimballaggio dei componenti dell'impianto;
- introduzione di specie vegetali alloctone in seguito a lavori di movimentazione terra;
- impatti cumulativi derivanti dalla presenza di più sorgenti di impatto sullo stesso territorio e sugli stessi recettori.

In fase di esercizio l'impianto fotovoltaico non genera emissioni di alcun tipo. Gli unici impatti relativi a tale fase sono l'occupazione del suolo e le emissioni elettromagnetiche. Per quanto riguarda la biodiversità, possono essere presi in considerazione:

- sottrazione di suolo e quindi perdita di naturalità e di habitat;
- disturbo visivo;
- disturbo luminoso in orario notturno;
- variazione delle emissioni elettromagnetiche.
- impatti cumulativi derivanti dalla presenza di più sorgenti di impatto sullo stesso territorio e sugli stessi recettori.



In fase di dismissione, gli impatti sono relativi alla produzione di rifiuti essenzialmente dovuti a:

- dismissione dei pannelli fotovoltaici di silicio mono/policristallino o amorfo o in tellurio di cadmio;
- dismissione dei telai/pali di supporto;
- dismissione di eventuali cordoli e plinti in cemento armato (ancoraggio dei telai);
- dismissione di eventuali cavidotti ed altri materiali elettrici (compresa la cabina di trasformazione BT/MT se in prefabbricato).

#### 4.3.2.1 Identificazione delle azioni di impatto e dei potenziali ricettori

Nel dettaglio, di seguito vengono esplicitati i meccanismi di impatto per le singole tipologie di impatto precedentemente trattate.

##### Emissioni aeriformi

L'inquinamento aeriforme può riguardare sia l'emissione di composti inquinanti (es. NO<sub>x</sub>, SO<sub>2</sub>, CO ecc.) che la produzione e il deposito di polveri. Nel primo caso si possono avere effetti sia sulle specie animali che vegetali, nel secondo si tratta di impatti concentrati sulla componente vegetale.

Gli ecosistemi subiscono impatti da inquinamento dell'aria, in particolare da emissioni di solfuri e composti azotati, che interferiscono con la loro capacità di funzionamento e sviluppo. I biossidi di zolfo e gli ossidi di azoto si depositano in acqua, sulla vegetazione e sul suolo come pioggia acida, aumentando quindi il loro grado di acidità e causando effetti negativi su flora e fauna; inoltre – dal punto di vista ecosistemico – l'acidificazione compromette la capacità di fornire servizi ecosistemici, come ad esempio il ciclo dei nutrienti o il ciclo del carbonio, ma anche le riserve di acqua. L'eutrofizzazione, ovvero il processo di eccessivo accumulo dei nutrienti (soprattutto l'azoto) nei corpi d'acqua, spesso è il risultato dell'inquinamento atmosferico. Il carico eccessivo di nutrienti negli ecosistemi acquatici può causare esplosioni algali e, in ultimo, perdita di ossigeno.

Per quanto concerne le polveri, qualora il deposito di materiale fine sull'apparato fogliare fosse significativo, ciò si potrebbe tradurre in condizioni di sofferenza per la vegetazione esterna all'area di progetto, dovuta alle ridotte capacità di fotosintesi e respirazione (Xue *et al.*, 2017) e nei casi più gravi, riduzione delle capacità riproduttive; uno studio recente su una specie vegetale (*Ficus benjamina* – Shah *et al.*, 2017) ha dimostrato che la polvere induce stress abiotico e diminuisce i pigmenti fotosintetici nelle piante in generale: la deposizione porta infatti al degrado non solo della clorofilla delle foglie ma anche di tutti i pigmenti intermedi derivati nel percorso di biosintesi della clorofilla.

##### Emissioni sonore

Un meccanismo di impatto sulla fauna è costituito dal possibile incremento della pressione sonora, ovvero dal "rumore" percepito in conseguenza delle attività esercitate.

Le infrastrutture di trasporto sono una delle sorgenti maggiormente pervasive di rumore in tutti gli ambienti, comprendendo genericamente nella categoria strade e traffico veicolare associato, aeroporti, veicoli fuoristrada, treni e navi. Le strade, in particolare, aumentano rapidamente e ad ampio raggio il rumore ambientale, nonostante la piccola superficie occupata rispetto al territorio; anche gli impianti produttivi come industrie, attività di escavazione ecc. possono essere particolarmente problematici per la fauna selvatica in termini di inquinamento acustico, sebbene localizzati sul territorio (Blickley & Patricelli, 2010).

Le specie animali mostrano una varietà di risposte all'inquinamento acustico, in relazione alle caratteristiche del rumore e alla propria capacità di tollerarlo o adattarsi. Gli effetti maggiormente documentati del disturbo acustico includono comportamento vocale alterato, riduzione dell'abbondanza degli individui in ambienti rumorosi, cambiamenti nei comportamenti di vigilanza e alimentazione e impatti sulla capacità riproduttiva individuale e, in ultimo, sulla struttura delle comunità ecologiche (Shannon *et al.*, 2016). La letteratura di settore mostra che le risposte della fauna selvatica terrestre iniziano ad un livello di rumore di circa 40dBA (Shannon *et al.*, 2016). Gli effetti possono essere acuti o

cronici (Blickley & Patricelli, 2010): tra gli effetti acuti si segnalano danno fisiologico (permanente o temporaneo), alterazione dei sistemi di comunicazione tra gli individui, alterazioni del comportamento e allarme, fuga.

Diverse specie in diversi casi hanno mostrato di potersi apparentemente adattare a disturbi acustici regolari di intensità anche elevata. In generale, dopo un limitato periodo di adattamento, Mammiferi e Uccelli sembrano essere poco sensibili al rumore, a meno che esso non costituisca un “indicatore di pericolo”, in quanto indice, per esempio, della vicinanza dell’uomo. Sugli edifici delle fabbriche e al loro interno nidificano molte specie di Uccelli, anche in presenza di rumori duraturi di 115 dB. Solo in occasione di rumori imprevisti gli animali reagiscono e generalmente lo fanno con un riflesso di paura, che al ripetersi dello stimolo non si manifesta più; questa insensibilità fa sì che Uccelli e Mammiferi col tempo si possano “abituare” a tollerare qualsiasi stimolo acustico senza reagire. Secondo Moseley *et al.* (2018) l’adattamento acustico degli Uccelli ad ambienti con inquinamento acustico antropico avviene con un meccanismo di selezione culturale: i maschi che stanno imparando il proprio canto in un ambiente alterato copiano solo i canti a maggiore frequenza e meno mascherati dal rumore, migliorando e massimizzando la trasmissione potenziale e l’efficacia del canto cristallizzato dei loro adulti.

Ciononostante, la bibliografia testimonia come rumori di intensità elevata possano causare alterazioni in numerosi organi e sistemi animali (ormoni, circolazione, apparato digerente, sistema immunitario, riproduzione, comportamento, ecc.). Ad esempio molte specie animali (inclusi Insetti, rane, balene e Uccelli) producono suoni ad una frequenza più alta in aree con inquinamento acustico a basse frequenze (Moseley *et al.*, 2018). Secondo uno studio recente (Kleist *et al.*, 2018), alti livelli di rumore hanno effetti negativi sulla capacità riproduttiva di alcune specie di Uccelli, in termini di alterazioni nel successo della schiusa delle uova e di peggiori condizioni fisiche dei pulli fuoriusciti (sviluppo delle penne e dimensioni corporee minori). Alti livelli di rumore, infatti, possono distrarre i genitori e portare ad un aumento della vigilanza, con conseguente sottrazione degli sforzi di accudimento, che portano a minori dimensioni corporee; inoltre – nelle specie insettivore studiate – si è osservata una minore abilità di caccia delle prede associata ad elevati livelli di rumore.

#### Traffico veicolare e movimentazione mezzi e personale

Queste due tipologie di impatto possono essere raggruppate nella discussione in quanto i disturbi provocati sulle specie faunistiche sono analoghi. Gli effetti del traffico su strada e su ferrovia sulla fauna sono inoltre equiparati nella letteratura scientifica di settore (a.e. Jackson, 2000), sebbene il grado di impatto possa differire e dipenda da molti fattori, ancora poco studiati (Dorsey *et al.*, 2015; Popp & Boyle, 2017).

Gli impatti possono essere classificati come (Fahrig & Rytwinski, 2009; Dinetti, 2008):

- disturbo diretto da vibrazioni, luci e rumori prodotti dai veicoli;
- inquinamento da gas di scarico dei veicoli, dal dilavamento dell’asfalto e dai sali antineve;
- mortalità da investimento;
- frammentazione degli habitat con “effetto barriera”.

Per quanto concerne gli effetti sulle componenti naturali legati a rumore e inquinamento si rimanda alle relative trattazioni precedenti.

La vulnerabilità al traffico sembra essere caratteristica degli Uccelli (ad esempio per il rumore che può causare problemi di comunicazione) e dei Mammiferi medio-grandi, mentre a soffrire per gli investimenti sono maggiormente Anfibi e Rettili e, di nuovo, Mammiferi medio-grandi (Fahrig & Rytwinski, 2009). In particolare, specie attratte dalle strade (come alcuni Rettili attratti dal calore della superficie stradale) o particolarmente lente (come alcuni Anfibi che non sono in grado di evitare i veicoli) sono particolarmente vulnerabili alla mortalità stradale; anche specie con range territoriali ampi e molto mobili come i grandi Mammiferi risultano maggiormente vulnerabili agli investimenti (Fahrig & Rytwinski, 2009). Le specie di grandi dimensioni, che necessitano di grandi territori, che rifuggono la superficie stradale e son disturbate dal traffico sono invece quelle che maggiormente risentono degli effetti delle strade sull’habitat, sia in

termini di perdita e/o riduzione della qualità che in quelli di frammentazione e riduzione della connettività (Rytwinski & Fahrig, 2015).

#### Produzione di rifiuti

Nell'ambito delle attività di approntamento di un impianto fotovoltaico del tipo previsto in progetto, si producono i seguenti materiali di scarto:

- rifiuti inerti in forma compatta (cemento, mattoni);
- rifiuti inerti in forma sciolta (terre da scavo).

Vengono inoltre prodotti: plastica, legno, ferro ed altri materiali di scarto sia afferenti ai rifiuti da costruzione e demolizione che ai rifiuti da imballaggio.

Per quanto riguarda la produzione di rifiuti inerti in forma compatta e sciolta, il tipo di installazione prevista per l'impianto fotovoltaico in oggetto ne comporta una produzione limitata. Per gli altri rifiuti prodotti dalle attività di cantiere (ed es. disimballaggio dei moduli fotovoltaici e dei sostegni), si prevede una regolare attività di separazione dei rifiuti. Nelle attività di separazione dei materiali e del loro stoccaggio si possono distinguere, per facilità operativa, quattro macro-categorie di materiali, che a loro volta si suddividono in diverse tipologie:

1. materiali e componenti pericolosi: es. materiali contenenti amianto, interruttori contenenti PCB ecc.;
2. componenti riusabili: elementi che possono essere impiegati di nuovo e sono in grado di svolgere le stesse funzioni che assicuravano prima dell'intervento di demolizione (mattoni, coppi, tegole, travi, elementi inferriate e parapetti, serramenti ecc.);
3. materiali riciclabili: materiali che sottoposti a trattamenti adeguati possono servire a produrre nuovi materiali, con funzioni ed utilizzazioni anche diverse da quelle dei residui originari;
4. materiali non riciclabili: tutto ciò che resta dopo le selezioni ovvero l'insieme di quei materiali che tecnicamente o economicamente (o per la eventuale presenza di elementi estranei o eterogenei) non è possibile valorizzare. Tali materiali quindi devono necessariamente essere avviati allo smaltimento.

Durante la fase di cantiere dell'impianto tutti i rifiuti prodotti saranno suddivisi secondo le tipologie sopra elencate, seguendo inoltre le disposizioni previste dal Comune in materia di raccolta e conferimento dei rifiuti.

#### Introduzione di specie vegetali alloctone

Come descritto in Celesti-Grapow *et al.* (2010), le invasioni biologiche, ossia i fenomeni di diffusione incontrollata di specie trasportate dall'uomo oltre i loro limiti di dispersione naturale, sono considerate uno dei principali componenti dei cambiamenti globali. Tali invasioni, che si riscontrano in tutti i gruppi tassonomici e in tutti gli ambienti, sono causa di ingenti danni all'ambiente, ai beni e alla salute dell'uomo e i rischi ad esse associati riguardano una grande varietà di ambiti, da quelli socio-economici (danni alle colture dalle specie infestanti), agli effetti sulla salute dell'uomo causati da agenti patogeni, parassiti, specie tossiche e allergeniche, all'alterazione dei servizi resi dagli ecosistemi in seguito alle modificazioni della loro struttura e funzione. Fra gli impatti ecologici, una delle maggiori emergenze derivanti dall'espansione delle specie invasive è la minaccia alla conservazione della biodiversità; in particolare, l'azione delle specie vegetali invasive sulla diversità si esplica per lo più indirettamente, con lo sviluppo di dense formazioni che escludono ogni altra specie, si espandono su vaste aree, spesso per propagazione vegetativa, competono per la luce e le altre risorse (acqua, nutrienti) con la vegetazione preesistente ed infine la sostituiscono. Gli ambienti maggiormente interessati dalla diffusione di neofite sono tutti caratterizzati da un notevole grado di disturbo legato alle attività dell'uomo, come fossi, campi, zone ruderali, sponde di fiumi, paesi e città, giardini, campagne abbandonate, boschi secondari. I suoli ricchi di nutrienti sono in genere quelli più predisposti alla diffusione di neofite (Celesti-Grapow *et al.*, 2010).

Tra le esotiche a livello nazionale, solo alcune neofite causano problemi economici. Questo è il caso delle specie infestanti delle colture agricole come *Artemisia verlotiorum* che, con i suoi profondi rizomi, è difficilmente eradicabile. Localmente, anche *Reynoutria japonica* può determinare danni economici con la sua rapida e fitta crescita annuale, soprattutto lungo i corsi d'acqua. L'incipiente naturalizzazione di *Ambrosia artemisiifolia* può invece causare problemi alla salute umana per via del suo polline allergenico. I problemi di natura ecologica sono limitati in alcuni habitat: boschi lungo corsi d'acqua (con l'ingresso di varie specie erbacee come *Solidago* sp. pl., *Helianthus tuberosus* e *Impatiens* sp. pl), alcuni tipi di boschi di bassa quota (con ingresso di *Robinia pseudoacacia* e *Ailanthus altissima*), prati aridi (in alcuni casi colonizzati da *Ailanthus altissima*) e corpi idrici. In poche occasioni sono stati osservati danni diretti a popolazioni spontanee di piante rare. Sono noti infine alcuni esempi di ibridazione che potrebbero portare alla perdita di diversità genetica nelle specie autoctone: *Populus nigra* sembra infatti essere parzialmente sostituito dal suo ibrido con *P. deltoides*. In definitiva si può affermare che i danni dovuti all'introduzione di specie vegetali alloctone siano relativamente modesti, anche se non trascurabili, e questo principalmente a causa della scarsa estensione di ambienti adatti alla naturalizzazione di queste piante.

Nelle opere, la fase di cantiere rappresenta spesso uno dei momenti più critici per la colonizzazione e la diffusione di specie esotiche sia nei siti di intervento che nelle aree adiacenti. Le fasi più critiche sono rappresentate dalla movimentazione di terreno (scavo e riporto, accantonamento dello scotico, acquisizione di terreno da aree esterne al cantiere) e, più in generale, dalla presenza di superfici nude che, se non adeguatamente trattate e gestite, sono facilmente colonizzabili da specie esotiche, soprattutto da quelle invasive.

In altri casi, le specie esotiche sono già presenti nell'area d'intervento prima dell'inizio dei lavori, per cui devono essere adottate adeguate misure di gestione, in modo da evitare il loro reinsediamento sulle aree ripristinate o una loro ulteriore diffusione al termine dei lavori. La presenza e lo sviluppo delle specie esotiche nelle aree di cantiere, oltre a determinare gli impatti e le criticità descritte in precedenza, può causare problematiche relative al buon esito degli interventi di ripristino delle aree interferite e/o, a lungo andare, problemi di stabilità e consolidamento delle opere realizzate.

In sintesi possono determinarsi le seguenti condizioni:

- essendo le specie esotiche invasive molto competitive rispetto alle autoctone e, quindi, in grado di svilupparsi più velocemente di queste, possono determinare fallanze a carico delle specie messe a dimora, rendere problematica la riuscita degli inerbimenti e l'attecchimento degli alberi e arbusti messi a dimora e diffondersi nell'area di intervento e nelle aree circostanti;
- in alcuni casi, il notevole sviluppo di vegetazione invasiva può determinare danneggiamenti alle opere ed ai manufatti di sostegno in quanto gli apparati radicali, spesso piuttosto sviluppati in queste specie, possono infilarsi tra le strutture in legname e pietrame e in manufatti artificiali, creando varchi e svuotamenti che possono ridurre fortemente la capacità di sostegno e consolidamento dei versanti e in alcuni casi determinare anche il cedimento delle strutture.

#### Sottrazione di suolo e frammentazione degli habitat

Il cambiamento nell'uso del suolo è uno dei maggiori motori della perdita di biodiversità terrestre (Bartlett *et al.*, 2016). Diversi aspetti di tale cambiamento sono stati identificati come motori del collasso delle popolazioni naturali e delle estinzioni; essi includono la perdita di habitat (rimozione di frammenti di habitat), la degradazione degli habitat (riduzione di qualità) e la frammentazione (riduzione della connettività funzionale di frammenti in un paesaggio) (Bartlett *et al.*, 2016). In letteratura molti studi hanno concluso che la perdita di habitat è una minaccia maggiore per la biodiversità rispetto alla frammentazione, anche se la frammentazione solitamente accompagna la perdita di habitat ed è difficile riuscire a separare gli effetti delle due pressioni; l'interazione sinergica dei due fattori appare determinante per la risposta di un ecosistema, ivi inclusi i declini di popolazione e gli spostamenti della piramide trofica (Bartlett *et al.*, 2016).

Le risposte delle specie alla sottrazione di suolo e alla frammentazione sono variabili e dipendono dall'estensione dei frammenti rimanenti e dalle relazioni delle specie con gli habitat (Keinath *et al.*, 2017). Le specie legate a particolari habitat (specialisti), i carnivori e le specie di maggiori dimensioni hanno più probabilità di abbandonare gli habitat frammentati; sebbene la sensibilità alla frammentazione sia influenzata primariamente dal tipo di habitat e dal grado di specializzazione, anche la fecondità, la durata di vita e la massa corporea giocano un ruolo importante. Ad esempio, i Rettili sono maggiormente sensibili a questo fattore di altri taxa e le specie di ambiente aperto lo sono meno di quelle forestali o di arbusteto (Keinath *et al.*, 2017).

Gli effetti negativi della perdita di habitat si verificano in relazione a misure non solo dirette della biodiversità (come la ricchezza di specie, l'abbondanza e la distribuzione di popolazione, la diversità genetica) ma anche indirette, come ad esempio il tasso di crescita di una popolazione o la riduzione della lunghezza della catena trofica, l'alterazione delle interazioni tra le specie e altri aspetti legati alla riproduzione e al foraggiamento (Fahrig, 2003).

#### Disturbo visivo

Il disturbo visivo trattato in questo paragrafo non è quello paesaggistico, definito del Cap. 4.7, ma quello specifico che interferisce con la componente biodiversità e, più nel dettaglio, con quella faunistica. In particolare, sono gli uccelli che possono subire un disturbo visivo, generato dal riflesso prodotto dai moduli fotovoltaici installati al suolo. A tal riguardo, nel corso dell'ultimo decennio, col progredire dell'efficienza dei moduli fotovoltaici impiegati in grandi impianti come quello in oggetto, si è raggiunto un elevato standard che permette di comprimere le perdite per riflessione che rappresentano un importante fattore nel determinare l'efficienza di un modulo fotovoltaico. I moduli impiegati sono provvisti di soluzioni in grado di minimizzare tale fenomeno. Con l'espressione "perdite di riflesso" si intende l'irraggiamento che viene riflesso dalla superficie di un collettore o di un pannello oppure dalla superficie di una cella solare e che quindi non può più contribuire alla produzione di calore e/o di corrente elettrica.

Strutturalmente il componente di un modulo fotovoltaico a carico del quale è principalmente imputabile un tale fenomeno è il rivestimento anteriore del modulo e delle celle solari. L'insieme delle celle solari costituenti i moduli fotovoltaici di ultima generazione è protetto frontalmente da un vetro temprato anti-riflettente ad alta trasmittanza il quale dà alla superficie del modulo un aspetto opaco che non ha nulla a che vedere con quello di comuni superfici finestrate. Al fine di minimizzare la quantità di radiazioni luminose riflesse, inoltre, le singole celle in silicio cristallino sono coperte esteriormente da un rivestimento trasparente antiriflesso in grado di minimizzare il riflesso e di far penetrare più luce nella cella; in assenza di questi accorgimenti la tecnologia sarebbe inutilizzabile perché la sola superficie in silicio rifletterebbe circa il 30% della luce solare.

#### Disturbo luminoso in orario notturno

Il nuovo impianto fotovoltaico sarà dotato, per motivi di sorveglianza e manutenzione, di un sistema di illuminazione notturno, che illuminerà le parti di ingresso (cancello carrabile) e le cabine elettriche.

Il disturbo luminoso può, in determinate situazioni di intensità e distribuzione delle sorgenti, generare un disturbo per la biodiversità, in particolare per la componente faunistica. Gli impatti dell'illuminazione notturna artificiale (Artificial Light At Night, ALAN) sono stati ampiamente studiati e vanno – si riportano solo alcuni esempi tra i tanti studi – dall'espressione genica (Ashkenazi & Haim, 2012), alla fisiologia (Dominoni *et al.*, 2013), all'alimentazione (Santos *et al.*, 2010), ai movimenti giornalieri (Mathews *et al.*, 2015), ai comportamenti migratori (Evans *et al.*, 2007; Poot *et al.*, 2008) e riproduttivi (de Jong *et al.*, 2015) fino alla mortalità (Rodríguez *et al.*, 2012).

L'esposizione alla luce artificiale durante le ore notturne, per esempio, può alterare gli orologi biologici in conseguenza di squilibri ormonali. L'inquinamento luminoso può anche trasporre comportamenti che si manifestano in ore diurne o crepuscolari alle ore notturne e incidere sui comportamenti riproduttivi quando essi sono sincronizzati con il fotoperiodo. Ad essere condizionati sono altresì i meccanismi di

orientamento e migrazione (Cabrera-Cruz *et al.*, 2018). I gradienti di luminosità possono condizionare i tempi dedicati alla ricerca del cibo da parte delle diverse specie animali; in tal modo l'interferenza data dalla luce artificiale può aumentare il livello di competizione interspecifica. Specie che non tollerano le luci artificiali possono andare incontro a estinzione ed essere sostituite da altre che beneficiano dell'illuminazione notturna. Specie che siano attratte dalle sorgenti luminose possono per altro andare incontro ad un aumento del rischio di predazione. In definitiva, l'alterazione dei processi di competizione e predazione può incidere sulle dinamiche di popolazione e dunque –di riflesso– l'impatto dell'illuminazione artificiale può avere anche implicazioni ecologiche. È ampiamente dimostrato come gli Uccelli, in particolare durante il periodo migratorio (Fornasari, 2003), sono disturbati da estese e potenti fonti luminose, che fungono da poli di attrazione (fototropismo) alterando, localmente, l'ecologia dei soggetti interessati. Tale disturbo si manifesta in particolare con le sorgenti luminose a luce diffusa orizzontalmente e verticalmente.

#### Variazione delle emissioni elettromagnetiche

Le variazioni delle emissioni elettromagnetiche, che si verificheranno con la messa in opera dell'impianto fotovoltaico, sono dovute alla presenza di cabine di trasformazione, cavi elettrici, dispositivi elettronici ed elettromeccanici installati nell'area d'impianto (per la valutazione dell'eventuale contributo che tali sorgenti possono dare ai campi elettromagnetici al di fuori di tale area) e soprattutto alle linee elettriche in media tensione di interconnessione con la cabina primaria e/o con la rete di trasmissione nazionale. I moduli fotovoltaici previsti lavorano in corrente e tensione continue e non in corrente alternata; per cui la generazione di campi variabili è limitata ai soli transitori di corrente (durante la ricerca del MPP da parte dell'inverter, e durante l'accensione o lo spegnimento) e sono comunque di brevissima durata. Nella certificazione dei moduli fotovoltaici alla norma CEI 82-8 (IEC 61215) non sono comunque menzionate prove di compatibilità elettromagnetica, poiché assolutamente irrilevanti. Gli inverter sono apparecchiature che al loro interno utilizzano un trasformatore ad alta frequenza per ridurre le perdite di conversione. Essi pertanto sono costituiti per loro natura da componenti elettronici operanti ad alte frequenze. Tali macchine, prima di essere immesse sul mercato, possiedono le necessarie certificazioni a garantirne sia l'immunità dai disturbi elettromagnetici esterni, sia le ridotte emissioni per minimizzarne l'interferenza elettromagnetica con altre apparecchiature elettroniche posizionate nelle vicinanze o con la rete elettrica stessa (via cavo). A questo scopo gli inverter prescelti possiedono la certificazione di rispondenza alle normative di compatibilità elettromagnetica. Per quanto riguarda il rispetto delle distanze da ambienti presidiati ai fini dei campi elettrici e magnetici, si è tenuto conto del limite di qualità dei campi magnetici, fissato dalla legislazione a  $3 \mu\text{T}$ .

Gli effetti delle radiazioni elettromagnetiche sono stati osservati nell'uomo e negli animali; l'esistenza di un rischio rilevante per la salute è a tutt'oggi complessa e controversa, vista anche la dimensione e la durata degli studi epidemiologici. Nel 2001 l'IARC (Agenzia Internazionale per la Ricerca sul Cancro), parte dell'Organizzazione mondiale della sanità delle Nazioni Unite, ha inserito i campi magnetici in bassa frequenza in categoria 2B considerando un raddoppio del fattore di rischio per esposizioni a valori di campo magnetico superiori a 0,4 microTesla. Effetti biologici non oncologici (sull'uomo e sugli animali) e oncologici (sugli animali) sono universalmente riconosciuti.

Gli effetti all'esposizione alle radiazioni elettromagnetiche sono di due tipi:

1. in primo luogo effetti acuti dovuti a meccanismi di interazione ben conosciuti che avvengono al di là di valori soglia, quindi stimolazione di tessuti che contengono cellule elettricamente eccitabili come fibre muscolari e neuroni per campi EM con frequenze sotto a 1MHz, mentre per frequenze superiori a 1MHz si ha un riscaldamento generale dei tessuti.
2. in secondo luogo effetti sanitari a lungo termine che sono difficilmente valutabili ed le cui relazioni causa effetto si possono basare solo su indagini epidemiologiche, questi contemplano sia sintomi soggettivi come cefalee, irritabilità, affaticamento, difficoltà di concentrazione, insonnia ed altro, sia patologie oggettive anche gravi come tumori o malattie degenerative.

L'impianto in oggetto rientra tra le sorgenti di campo a bassa frequenza (assimilabile gli apparecchi di uso comune alimentati dalla corrente elettrica) e risulta avere uno spettro di emissione ampiamente entro la normativa vigente.

#### Impatti cumulativi

Gli impatti cumulativi (positivi o negativi, diretti o indiretti, a lungo e a breve termine) sono generati da una gamma di attività in una determinata area o regione, prodotti da diverse fonti operanti in simultanea. Considerati singolarmente, ciascuno degli impatti potrebbe non risultare significativo per la componente considerata. Tali impatti possono derivare, in genere, dal crescente volume di traffico, dall'effetto combinato di una serie di attività ricadenti in un'area geografica ridotta che portano a un più intenso e localizzato stress ambientale, ecc. Gli impatti cumulativi, in fase di cantiere, includono una dimensione temporale, in quanto essi dovrebbero calcolare l'impatto sulle risorse ambientali risultante dai cambiamenti prodotti dalle azioni concomitanti (ragionevolmente prevedibili).

Di seguito viene riportata la matrice d'impatto relativa alle potenziali sorgenti impattanti, che viene discussa di seguito, in relazione al progetto e alla sua realizzazione.

	IMPATTI	FLORA E VEGETAZIONE	FAUNA	ECOSISTEMI
FASE DI CANTIERE	Emissioni atmosferiche	Trascurabile/ Reversibile	Trascurabile/ Reversibile	Trascurabile/ Reversibile
	Emissioni sonore	Nulla	Trascurabile/ Reversibile/Mitigabile	Nulla
	Traffico veicolare e Movimentazione mezzi e personale	Trascurabile/ Reversibile	Trascurabile/ Reversibile	Trascurabile/ Reversibile
	Produzione rifiuti	Nulla	Nulla	Trascurabile
	Introduzione specie vegetali alloctone	Nulla	Nulla	Nulla
	Impatti cumulativi	Nulla	Nulla	Nulla
	Sottrazione di suolo e frammentazione habitat	Trascurabile/ Reversibile	Trascurabile/ Reversibile	Trascurabile/ Reversibile
FASE DI ESERCIZIO	Immissioni inquinanti	Nulla	Nulla	Nulla
	Disturbo luminoso	Nulla	Nulla	Nulla
	Sottrazione di suolo e frammentazione habitat	Trascurabile/ Reversibile	Trascurabile/ Reversibile	Trascurabile/ Reversibile
	Impatti cumulativi	Trascurabile/ Reversibile/ Mitigabile	Trascurabile/ Reversibile/ Mitigabile	Trascurabile/ Reversibile/ Mitigabile
FASE DI DISMISSIONE	Dismissione dei pannelli fotovoltaici	Nulla	Nulla	Nulla
	Dismissione dei telai in alluminio	Nulla	Nulla	Nulla
	Dismissione di cavidotti ed altri materiali elettrici	Nulla	Nulla	Nulla

#### 4.3.2.2 *Impatto sulla componente – Fase di cantiere*

##### Emissioni atmosferiche

Come indicato nel Par. 4.6, le principali sorgenti di emissione in atmosfera legate alla fase di cantiere sono le seguenti:

- Emissione temporanea di gas di scarico in atmosfera da parte dei veicoli coinvolti nella costruzione dell'impianto e nel trasporto dei componenti ai siti di installazione;
- Emissione temporanea di polveri dovuta al movimento mezzi e alle fasi di preparazione delle aree di cantiere, i movimenti terra e gli scavi nei siti di installazione e lungo la SP73 per i lavori di realizzazione della linea di connessione.

In relazione alle sorgenti identificate, ai fini della valutazione sono stati considerati i seguenti inquinanti indice:

- polveri sottili: frazioni  $PM_{10}$  e  $PM_{2,5}$ ;
- monossido di carbonio (CO);
- ossidi di azoto ( $NO_x$  e  $NO_2$ );
- biossido di zolfo ( $SO_2$ ).

In atmosfera inoltre si prevede la risospensione di polveri dovute al transito di veicoli su strade non asfaltate. Gli impatti derivanti da questa sorgente hanno come ricettori principali le boscaglie ripariali residue lungo i corsi d'acqua ( ) e le aree a prati sub-nitrofilo, localizzate a qualche chilometro dalla zona di realizzazione del previsto impianto.

Dalle analisi effettuate nel relativo paragrafo, emerge come il contributo delle attività di approntamento dell'impianto fotovoltaico siano trascurabili rispetto ai valori di fondo per quanto riguarda le componenti sopra riportate. Non è previsto quindi un peggioramento dal punto di vista della qualità dell'aria, in particolare in corrispondenza dei recettori posti a breve distanza dall'impianto.

Per quanto riguarda la fonte di emissioni legata alla possibile sospensione delle polveri depositate all'interno dell'impianto e all'eventuale transito su strade non asfaltate, si ritiene trascurabile/reversibile, in quanto potrà essere efficacemente controllata dalle previste misure di contenimento (pulizia e di asperazione giornaliera dei piazzali interni, delle piste di accesso e di pulizia delle ruote, riduzione della velocità di transito dei mezzi). Inoltre, il torrente Celone, che si trova a circa 600-700 m dal lato sud est dell'impianto, in questo tratto risulta quasi privo di vegetazione ripariale.

Si ritiene dunque che gli impatti derivanti dalle emissioni in atmosfera dell'impianto fotovoltaico in progetto su fauna, flora ed ecosistemi dell'area siano trascurabili e, comunque, reversibili.

##### Emissioni sonore

Dalle valutazioni effettuate (cfr. Allegato 1 – Relazione impatto acustico) emerge che il rumore generato dalle attività connesse alla realizzazione dell'impianto non produce una variazione consistente dei livelli sonori di fondo, determinati dal traffico delle strade circostanti e dalle attività antropiche operanti sul territorio.

È da considerare che le emissioni sonore possono arrecare disturbo alla sola componente faunistica, che in quest'ambito territoriale non presenta caratteristiche di pregio.

Si ritiene dunque che l'impatto acustico derivante dalle attività di impianto sia trascurabile e reversibile, in quanto cesserà con la chiusura del cantiere.

##### Traffico veicolare

Il traffico veicolare connesso alla fase di cantiere dell'impianto è stimato (vedi paragrafo 2.3.9) in circa 14 mezzi/giorno con picchi massimi di 30 mezzi/giorno in concomitanza di particolari fasi costruttive, che opereranno limitatamente alla fase di cantiere, a cui si aggiungono i mezzi leggeri per il trasporto della



manodopera di cantiere. Durante la fase di esercizio non è previsto transito veicolare, solo la normale amministrazione dovuta a viaggi di manutenzione e controllo.

All'interno dell'area di cantiere si prevede che, nelle fasi di maggior attività, opereranno contemporaneamente un numero massimo di 30 mezzi, mentre per quanto riguarda la realizzazione della sottostazione elettrica si prevede un flusso massimo di 3 camion per il trasporto di materiale entro e fuori dal sito e 6 operanti nell'area.

Il numero di transiti non risulta essere elevato non si ritiene che l'esiguo aumento di traffico generato dalla realizzazione del progetto possa avere effetto sulla viabilità interessata (SS 17, SS16, SS673 e SP 13) che risulta essere di importanza primaria e di conseguenza ben strutturata.

Si ritiene quindi che il disturbo derivante dal traffico aggiuntivo dovuto alla fase di cantiere dell'impianto sia trascurabile e reversibile per le componenti considerate.

Per quanto riguarda il disturbo diretto derivante dagli investimenti, la Regione Puglia non dispone di una raccolta di dati in cui siano registrati i punti in cui avvengono incidenti che coinvolgono fauna selvatica e autoveicoli. Per quanto riguarda l'area in oggetto, lo scenario composto dall'esiguo passaggio di mezzi - con velocità limitata e dalla mancanza di aree forestali o boschive nelle vicinanze, fa propendere verso un basso rischio di collisioni, limitato comunque a specie comuni (es. Riccio europeo).

#### Produzione di rifiuti

Per quanto riguarda la produzione di rifiuti relativi all'attività di cantiere, al disimballaggio e montaggio dei moduli fotovoltaici, le operazioni avverranno nel rispetto della normativa nazionale. I rifiuti prodotti saranno differenziati e conferiti secondo il tipo e la quantità. Il cantiere non prevede demolizioni; per quanto riguarda la componente biodiversità l'impatto si prevede nullo.

#### Movimentazione mezzi e personale

Per quanto riguarda questa fonte di disturbo, si ritiene che valgano le considerazioni effettuate per gli impatti derivanti dal traffico, dal momento che la principale movimentazione e il relativo disturbo potranno derivare dal flusso di mezzi legato alle attività di cantiere.

#### Introduzione specie vegetali alloctone

Questa forma di impatto si genera con il trasporto, gli scavi e movimentazione di terra. Le opere di approntamento del terreno previste per l'impianto fotovoltaico riguardano superfici di ridotta entità, non sono previsti sbancamenti o scavi che interessano superfici estese o grandi volumi. I pali di sostegno sono costituiti da una struttura metallica di tipo tracker con fondazione su pali infissi nel terreno.

Per le infissioni su aree verdi, si appronterà lo scavo direttamente in loco, senza muovere/riportare terra e quindi con un minimo stress a carico del suolo.

Grazie all'uso di questa tecnica non sono previsti apporti di terra da siti esterni al cantiere, scavi, movimentazione terra o operazioni di livellamento del terreno, terrazzamenti o riporti; si ritiene quindi che l'impatto sia nullo.

#### Emissioni elettromagnetiche

Per quanto riguarda le emissioni elettromagnetiche generate dalle parti d'impianto che funzionano in MT si prevede l'utilizzo di apparecchiature e l'eventuale installazione di locali chiusi (ad esempio per il trasformatore BT/MT) conformi alla normativa CEI; per quanto riguarda le emissioni elettromagnetiche generate dalle parti di cavidotto percorse da corrente in BT o MT si prevede l'interramento degli stessi di modo che l'intensità del campo elettromagnetico generato possa essere considerata sotto i valori soglia della normativa vigente.

#### Sottrazione di suolo e frammentazione habitat

Questo impatto potrebbe essere generato per lo più lungo il percorso di scavo della connessione interrata.

L'attività di posa della linea di connessione, prevede la realizzazione di uno scavo con posa del cavo in MT lungo un tracciato preventivamente definito, che corre lungo la viabilità pubblica (cfr. Par. 2.3.5). Lo scavo consiste nella realizzazione di una trincea larga circa 1 m e profonda circa 1,5 m.

Il punto più delicato è l'attraversamento del torrente Celone. In particolare in quel punto verrà impiegata la perforazione controllata TOC (Trivellazione Orizzontale Controllata) al fine di oltrepassare il torrente senza scavi a cielo aperto e senza dunque toccare o compromettere gli habitat presenti lungo il corso d'acqua. Questa particolare tecnica permette infatti il superamento di ostacoli morfologici in maniera non invasiva grazie alla possibilità di orientare la direzione della trivellazione in maniera teleguidata compiendo un arco inferiormente all'attraversamento di raggio di curvatura pari a quello elastico della condotta metallica, il tutto operando dal piano campagna senza necessità di fosse di spinta e ricezione.

Si ritiene dunque questo impatto sulla componente trascurabile e, comunque reversibile, cessando non appena concluso il cantiere.

#### 4.3.2.3 *Impatto sulla componente – Fase di esercizio*

##### Emissioni atmosferiche

Per quanto riguarda l'immissione di inquinanti vale quanto espresso per la fase di cantiere. Le uniche emissioni attese, discontinue e trascurabili, sono ascrivibili ai veicoli che saranno impiegati durante le attività di manutenzione dell'impianto fotovoltaico e della sottostazione. Non sono previste attività di manutenzione per la linea di connessione.

Pertanto, dato il numero limitato dei mezzi coinvolti, l'impatto è da ritenersi nullo sulla componente in esame.

##### Disturbo luminoso

La Regione Puglia ha legiferato in materia di inquinamento luminoso mediante la Legge Regionale n.15 del 23/11/2005 "Misure urgenti per il contenimento dell'inquinamento luminoso e per il risparmio energetico" e il relativo regolamento attuativo, Regolamento Regionale n.13 del 22/8/2006.

L'Art. 5 comma 1 del RR riporta: *"In conformità a quanto specificato all'Art. 5 della L.R. 15/05, i progetti, i materiali e gli impianti per l'illuminazione pubblica e privata a più basso impatto ambientale, per il risparmio energetico e per prevenire l'inquinamento luminoso devono prevedere:*

- a. *Apparecchi che, nella loro posizione di installazione, devono avere una distribuzione dell'intensità luminosa massima per  $g \geq 90^\circ$ , compresa tra 0,00 e 0,49 candele per 1000 lumen di flusso luminoso totale emesso; a tale fine, in genere, le lampade devono essere recessive nel vano ottico superiore dell'apparecchio stesso;*
- b. *Lampade ad avanzata tecnologia ed elevata efficienza luminosa, quali al sodio ad alta o bassa pressione, in luogo di quelle con efficienza luminosa inferiore. È consentito l'impiego di lampade con indice resa cromatica superiore a  $Ra=65$  ed efficienza comunque non inferiore ai 90 lm/w, esclusivamente nell'illuminazione di monumenti, edifici, aree di aggregazione e centri storici in zone di comprovato valore culturale e/o sociale ad uso pedonale;*
- c. *Luminanza media mantenuta delle superfici da illuminare ed illuminamenti non superiore ai livelli minimi previsti dalle normative tecniche di sicurezza ovvero dai presenti criteri, nel rispetto dei seguenti elementi guida:*
  - i. *Classificazione delle strade in base a quanto disposto dal Decreto del Ministero delle Infrastrutture e dei Trasporti del 5 novembre 2001 "Norme funzionali e geometriche per la costruzione delle strade". In particolare le strade residenziali devono essere classificate di tipo F, di rete locale, ad esclusione di quelle urbane di quartiere, tipo E, di penetrazione verso la rete locale.*
  - ii. *Impiego, a parità di luminanza, di apparecchi che conseguano impegni ridotti di potenza elettrica, condizioni ottimali di interasse dei punti luce e ridotti costi manutentivi. In particolare, i nuovi impianti di illuminazione stradali tradizionali, fatta*

salva la prescrizione dell'impiego di lampade con la minore potenza installata in relazione al tipo di strada ed alla sua categoria illuminotecnica, devono garantire un rapporto fra interdistanza e altezza delle sorgenti luminose non inferiore al valore di 3,7. Sono consentite soluzioni alternative, sia in presenza di ostacoli, sia nel caso le stesse soluzioni risultino funzionali alla certificata e documentata migliore efficienza generale dell'impianto. Soluzioni con apparecchi lungo entrambi i lati della strada (bilaterali frontali) sono accettabili, se necessarie, solamente per strade classificate con indice illuminotecnico 5 e 6.

- III. Orientamento su impianti a maggior coefficiente di utilizzazione, senza superare i livelli minimi previsti dalle normative illuminotecniche italiane ed europee più recenti e garantendo il rispetto dei valori di uniformità e controllo dell'abbagliamento previsto da dette norme.
- IV. Mantenimento, su tutte le superfici illuminate, fatte salve diverse disposizioni connesse alla sicurezza e/o indicate diversamente nella legge, valori medi di luminanza, non superiori ad 1 cd/m<sup>2</sup>;
- V. Calcolo della luminanza.

d. Impiego di dispositivi in grado di ridurre, entro le ore 24.00, l'emissione di luce in misura superiore al 30% rispetto alla situazione di regime, a condizione di non compromettere la sicurezza”.

Al fine di contenere l'incremento annuale dei consumi di energia elettrica come specificato all'art. 3, comma 3, lettera k), adottare soluzioni nel rispetto dell'art. 5 comma 1 e delle norme tecniche di settore che prevedono (...) la realizzazione dei nuovi impianti, dotati preferibilmente di sorgenti luminose con potenze inferiori a 75W (Art. 5 comma 5).

Il disturbo luminoso dell'impianto in progetto verrà contenuto in modo da andare incontro alle esigenze di risparmio energetico e di basso impatto luminoso sull'ambiente, nel rispetto delle citate Linee Guida; si utilizzeranno delle apparecchiature 'full-cut-off' o 'fully shielded' (totalmente schermati, un esempio in Figura 4.34), ovvero apparecchi di illuminazione che una volta installati non emettano luce sopra un piano orizzontale passante per il centro della lampada. L'altezza degli apparecchi sarà ridotta – compatibilmente con le esigenze di sicurezza – e l'illuminazione sarà diretta al suolo, distanziando inoltre in modo adeguato le fonti luminose in modo da garantire un'adeguata illuminazione senza aumentare i punti di luce.



Figura 4.34: Esempio di apparecchio completamente schermato (full-cut-off).

Date queste misure, la situazione in fase di esercizio non sarà tale da provocare un reale disturbo sulla componente considerata e si ritiene quindi che l'impatto sia nullo.

Sottrazione di suolo e frammentazione habitat

Come già descritto, l'area di progetto ricade all'interno di un territorio prevalentemente antropizzato, a matrice agricola estensiva. L'area di effettivo impianto coprirà esclusivamente *patches* di terreno agricolo.

Il progetto prevede una convivenza dell'impianto fotovoltaico con un ambiente semi naturale al fine di mantenere la funzionalità del suolo in termini di fertilità, accumulo carbonio organico, permeabilità e regimazione delle acque piovane, salvaguardia della biodiversità.

L'impianto fotovoltaico interesserà una superficie di suolo totale pari a circa 155 ettari, considerando il sesto di impianto dei moduli fotovoltaici, circa il 50% della superficie totale potrà avere una destinazione agro-ambientale.

L'idea progettuale prevede di destinare la superficie utilizzabile dell'impianto alla coltivazione di specie erbacee ed arbustive mellifere e di inserire alveari per la produzione di miele.

È prevista la realizzazione di una recinzione perimetrale a delimitazione dell'area di installazione dell'impianto; la recinzione sarà formata da rete metallica a pali fissati con plinti e sarà sollevata da terra (cfr. Par. 2.3.4.12) permettendo in questo modo il passaggio della meso e micro-fauna. La tipologia di recinzione, per le dimensioni, può costituire di fatto solo parzialmente un effetto barriera agli spostamenti faunistici di Mammiferi di dimensioni medio-grandi, che comunque non sono presenti nell'area. A scopo precauzionale è stato previsto di mantenere una distanza di 8 m dalla recinzione medesima quale fascia antincendio, viabilità interna, dove non sarà possibile disporre i moduli fotovoltaici.

Al termine del ciclo produttivo dell'impianto, questo verrà dismesso e le aree saranno rimesse a coltura, ripristinando di fatto la situazione iniziale.

Questo impatto è dunque definibile come trascurabile e comunque reversibile per la componente in esame.

#### Impatti cumulativi

Gli impatti cumulativi in generale sono il risultato di una serie di attività, scarichi ed emissioni, ciascuno dei quali potrebbe non risultare significativo ma, combinandosi o sovrapponendosi, creano potenzialmente un impatto significativo sui recettori considerati.

Il SIT regionale mette a disposizione una mappa della localizzazione degli impianti FER suddivisi per tipologia e grado di autorizzazione. Per quanto riguarda la presenza di impianti nell'area di studio si rimanda al capitolo 2.5.1.

Come già evidenziato, gli impatti non nulli derivanti dall'intervento in progetto (emissioni atmosferiche, emissioni sonore, immissioni inquinanti, traffico veicolare) non provocano sostanziali differenze dalla situazione attuale della zona. L'unico potenziale impatto complessivo potrebbe derivare dalla sottrazione di habitat (peraltro esclusivamente di tipo agricolo estensivo) e dall'aumento di frammentazione dovuto all'insieme di tutti gli impianti esistenti sul territorio. Le misure che saranno adottate per il presente impianto, elencate sopra e volte al mantenimento della funzionalità agricola del territorio, unitamente alle misure di mitigazione descritte nel paragrafo successivo dovrebbero essere sufficienti a contenere gli effetti legati alla perdita di habitat.

Alla luce delle considerazioni effettuate sull'entità degli impatti e sulle misure progettuali di contenimento, si ritiene che gli impatti cumulativi sulle componenti considerate dovuti all'impianto in esame siano trascurabili e, in ogni caso, reversibili/mitigabili.

#### *4.3.2.4 Impatto sulla componente – Fase di dismissione*

Per quanto riguarda la fase di dismissione, i possibili impatti a carico della biodiversità rientrano nelle tipologie già trattate. Nel dettaglio, i moduli dismessi saranno trattati come rifiuti speciali e smaltiti secondo la normativa vigente, così come i pali e i telai di supporto. I cavidotti e i tutti i materiali elettrici in rame saranno dismessi e riciclati, tale elemento infatti nel processo di riciclo non emette sostanze nocive

per l'ambiente e risulta riutilizzabile al 100%, tanto che in Europa il rame è una delle materie prime di cui si dispone maggiormente, pur non essendoci miniere.

I lavori di smantellamento saranno effettuati secondo un piano che terrà conto della normativa vigente. Dal punto di vista della biodiversità, gli impatti saranno essenzialmente rappresentati dalle emissioni atmosferiche, emissioni sonore, immissioni inquinanti, traffico veicolare. Come evidenziato nei relativi paragrafi, tali attività hanno un impatto nullo/trascurabile e saranno adeguatamente contenute dalle stesse misure adottate in fase di cantiere.

#### 4.3.3 AZIONI DI MITIGAZIONE

Le misure di mitigazioni si possono suddividere in due tipologie, in base al disturbo che si intende ridurre:

1. azioni di mitigazione delle operazioni dei mezzi e dell'approntamento e dismissione dell'impianto (fase di cantiere e di dismissione);
2. azioni di mitigazione della fase di esercizio dell'impianto.

Le misure precauzionali suggerite per il punto 1 sono per lo più correlate sia alle tempistiche di svolgimento dei lavori sia ai presidi per l'abbattimento e la diminuzione delle emissioni atmosferiche e sonore e alla corretta gestione dei trasporti e della posa dei moduli dell'impianto.

Al fine di evitare al minimo la dispersione di polveri e rumori, è necessario che i mezzi coinvolti nell'approntamento dei diversi lotti di moduli fotovoltaici e nel trasporto circolino a velocità ridotte e che si eviti di tenere inutilmente accesi i motori di mezzi e macchinari. È inoltre prevista la copertura tramite teli antivento dei depositi e degli accumuli di sedimenti che si creeranno durante la fase di cantiere, nonché operazioni di bagnatura (bagnatura delle gomme degli automezzi; umidificazione del terreno nelle aree di cantiere per impedire il sollevamento delle polveri, specialmente durante i periodi caratterizzati da clima secco). Inoltre, si prescrive, laddove possibile, l'utilizzo della viabilità preesistente l'intervento.

Per quanto concerne il punto 2 si prevede di coltivare sulle superfici utilizzabile dell'impianto specie erbacee e arbustive mellifere e di inserire alveari per la produzione di miele.

Malgrado le non ottime notizie degli ultimi anni, il settore della produzione di miele resta comunque interessante, sia da un punto di vista economico che ambientale, soprattutto in una realtà produttiva che non sarà primaria (impianto fotovoltaico), bensì di integrazione e di mitigazione/conservazione dell'ambiente.

Il progetto prevede la gestione dell'area con specie mellifere idonee per il contesto pedo-climatico, orientandosi su specie arbustive perenni e specie erbacee, annuali, biennali o perenni.

Di seguito un elenco [delle specie utilizzate](#) all'interno dell'impianto:

- fieno greco (*Trigonella foenum-graecum*), specie annuale con fioritura fra maggio e giugno che produce un miele raro di altissima qualità;
- coriandolo (*Coriandrum sativum*), erbacea aromatica [mellifera](#) annuale, con fioritura scalare a partire dalla primavera;
- rosmarino (*Rosmarinus officinalis*), arbusto aromatico perenne con fioritura fra marzo e ottobre;
- rucola selvatica o rucola pugliese (*Diplotaxis tenuifolia*), erba perenne alta fino a 60 cm con fioritura concentrata fra maggio e ottobre, ma che può fiorire anche nel corso di tutto l'anno; esiste anche una rucola selvatica (*Diplotaxis eruroides*) che è annuale con fioritura continua e presente anche in periodi nei quali i fiori di altre specie sono assenti (autunno e fine inverno/inizio primavera);
- sulla (*Hedysarum coronarium*), leguminosa foraggera erbacea perenne con fioritura in tarda primavera (aprile-giugno);

- timo (*Thymus spp.*), arbustivo, ma anche erbaceo, comprende molte specie con caratteristiche ed esigenze pedo-climatiche differenti, con fioritura fra maggio e luglio;
- trifoglio alessandrino (*Trifolium alexandrinum*): erbacea perennante, fioritura fra aprile e giugno;
- trifoglio incarnato (*Trifolium incarnatum*) erbacea perennante, allo stato spontaneo oppure come pianta coltivata, fioritura fra aprile e giugno.

Considerando il sesto di impianto dei moduli fotovoltaici e l'ingombro degli stessi, per la coltivazione e insediamento delle specie indicate si dovranno considerare fasce di coltivazione di larghezza pari a 5 metri (collocate nell'interfila dei pannelli). In considerazione delle aree di coltivazione e delle vie di accesso per manutenzione impianto fotovoltaico, cabine e servizi annessi, la superficie disponibile per l'impianto vegetale può essere pari a un massimo di 60 ettari (circa il 40% della superficie totale dell'area di impianto).

Considerando le diverse specie utilizzabili, una suddivisione dell'area coltivata potrà inizialmente essere pianificata come segue:

- 10 ettari per le specie annuali (fieno greco, coriandolo e rucola annuale), che necessitano di lavorazioni annuali di preparazione del suolo e semina;
- 10 ettari per le specie perenni arbustive (rosmarino e timo), per le quali si dovrà realizzare un impianto mediante messa a dimora di talee radicate (piantine in vaso), con sesto di impianto blando (1-1,50 metri sulla fila per rosmarino e 1,0 metro per timo, con distanza fra le file di 1,5-2,0 metri); si suggerisce pacciamatura sulla fila (con teli biodegradabili permeabili) per evitare nei primi anni sviluppo di infestanti, mentre tra le file sarà possibile la semina di specie erbacee perenni (ad esempio trifogli) da sfalciare 2-3 volte l'anno;
- 40 ettari per i prati con specie perenni/biennali erbacee (rucola selvatica, sulla e trifogli), per le quali l'impianto si realizza mediante preparazione del terreno e semina delle specie indicate, in purezza o anche miste, con sfalcio annuale.

Per quanto riguarda gli impianti di specie arbustive oggetto di coltivazione (timo e rosmarino) potrà essere realizzato un impianto di irrigazione a goccia, sistema a massima riduzione e ottimizzazione della risorsa acqua, in grado di integrare i fabbisogni idrici delle colture sia per incrementare la produzione di biomassa che per affrontare prolungati periodi di siccità estiva.

Per quanto riguarda le coltivazioni erbacee non si prevede di effettuare interventi irrigui ma di adeguare la gestione degli sfalci allo sviluppo vegetativo delle specie e all'evoluzione delle precipitazioni durante tutto il ciclo produttivo.

Per quanto riguarda le siepi arbustive a mitigazione dell'impianto si provvederà ad effettuare interventi di irrigazione di soccorso per favorire, l'attecchimento delle specie, nei primi anni post-impianto sino alla completa affermazione dell'opera a verde.

In merito ai numeri di alveari collocabili in relazione alla superficie disponibile per la messa a dimora di specie mellifere (circa 50-70 ettari), non esistono indicazioni precise ed uniformi, in quanto la variabilità è dettata dal contesto ambientale e dalle specie vegetali presenti. Indicativamente è possibile comunque fornire un valore di riferimento medio, che risulta essere compreso fra 4 e 8 alveari/ettaro.

Si ritiene che la convivenza fra i moduli fotovoltaici e la destinazione agro-ambientale indicata avrà senza dubbio effetti positivi sul rendimento energetico dei pannelli; infatti, la presenza di vegetazione, influenzando sul microclima, diminuisce le temperature massime e mantiene elevate le performance energetiche.

Inoltre, la gestione del terreno inerbito determina il miglioramento delle condizioni nutritive e strutturali del terreno.

Si ritiene altresì che la presenza dell'impianto fotovoltaico non dovrebbe arrecare disturbo alle attività delle api.

Sul ciclo vegetale delle specie che verranno insediate è probabile una minima azione di disturbo dovuta alla competizione per la luce esercitata dai pannelli.

Inoltre, il progetto prevede lungo il perimetro della porzione nord dell'area di impianto la realizzazione di una fascia mitigativa funzionale alla riduzione dell'impatto visivo evitando fenomeni di ombreggiamento nel campo fotovoltaico. Tale fascia mitigativa sarà costituita da specie arbustive quali *Phyllirea latifolia*, *Pistacia lentiscus* (lentisco), *Myrtus communis* (mirto), *Erica arborea* e *Arbutus unedo* (corbezzolo), *Crataegus monogyna* (biancospino), *Rosa sempervirens* (rosa), *Rosmarinus officinalis* (rosmarino).

Per un approfondimento in merito alle opere di mitigazione e compensazione previste si rimanda alla relazione "Opere di mitigazione e compensazione".

Per gli interventi descritti sono state scelte specie autoctone adatte alle condizioni stagionali dell'area di intervento, con esclusione delle varietà ornamentali.

Si sottolinea, altresì, che non verranno utilizzati fitofarmaci e che saranno adottate specifiche strategie di controllo delle specie vegetali invasive e/o esotiche.

La gestione delle specie vegetali aliene segue i principi dell'approccio gerarchico, e riprende molte delle tecniche e delle azioni tipiche della gestione delle specie infestanti in ambiente agricolo e silvo/pastorale. Data la loro importanza è necessario differenziare le azioni di prevenzione da quelle di contenimento/eradicazione.

### 1. Azioni di prevenzione

Le azioni di prevenzione nei riguardi di una specie aliena sono finalizzate ad impedirne l'introduzione o, nel post-introduzione, la diffusione in aree limitrofe.

Da un lato si procederà dunque a cercare di bloccare l'arrivo di propaguli nell'area di intervento, mentre dall'altra si interverrà cercando di creare condizioni sfavorevoli all'attecchimento della pianta invasiva nell'area di interesse.

Interventi preventivi che potranno essere attuati:

- **Riduzione della fitness ed eliminazione di portaseme, infiorescenze e infruttescenze.** rappresenta uno strumento importante di riduzione del rischio di invasione e di prevenzione della diffusione di specie vegetali invasive. La rimozione di infiorescenze, infruttescenze e individui a maturità permette quindi, laddove non si possa intervenire su tutta la popolazione, di bloccare la diffusione della specie. Si tratta di una tecnica che può risultare efficace nelle specie vegetali dioiche (in cui cioè i fiori maschili e femminili sono portati su individui diversi), in cui si può operare alla rimozione dei soli individui femminili, così da abbattere la pressione dei propaguli sul territorio di intervento.
- **Mantenimento della copertura vegetale.** Il legame tra invasività delle specie aliene e invasibilità degli ecosistemi è ormai un caposaldo sicuramente ben consolidato nella letteratura di riferimento sulle invasioni biologiche. Negli ambienti stabili e non disturbati la competizione con le specie native costituisce un ostacolo all'insediamento ed alla crescita delle specie introdotte e rappresenta uno dei metodi più efficaci per bloccare la diffusione delle specie aliene. Molte piante aliene sono infatti specie pioniere che approfittano di eventi che tendono a ridurre in modo significativo la copertura vegetale o, più in generale, a modificare le caratteristiche stagionali, riuscendo ad inserirsi nelle comunità vegetali scardinando la naturale resistenza degli ambienti in salute. Il mantenimento o la rapida ricostituzione della copertura vegetale mediante interventi di piantagione, semina e idrosemina, possono abbassare notevolmente il rischio di invasione da parte di specie vegetali aliene pioniere.
- **Pulizia dei macchinari.** Per le specie la cui diffusione nel territorio avviene attraverso macchinari agricoli, o di gestione della vegetazione (ad esempio per sfalci della vegetazione bordo-strada o ripariale), la pulizia delle macchine impiegate è importantissima. Semi o parti vitali di piante

(come rizomi, stoloni, radici) adese ai macchinari possono essere trasportati per chilometri e rappresentare una sorgente di nuovi focolai di invasione che non va assolutamente trascurata. Quando si interviene in presenza di piante aliene invasive è pertanto fondamentale pulire con cura le macchine utilizzate, compresi il telaio e, soprattutto, gli pneumatici.

- **Movimentazione di materiali inerti e suoli.** La movimentazione di materiali inerti e di suolo, anche limitatamente all'area di intervento, rappresenta un'importante via di introduzione, o di diffusione secondaria, per le specie aliene vegetali invasive. Semi o altre parti vitali di piante possono essere movimentati con questi materiali. Per questo motivo sarà opportuno verificare sempre la presenza di piante aliene nei materiali utilizzati nell'ambito del cantiere, soprattutto se all'interno o in vicinanza di aree di rilevanza naturalistica.

## 2. Azioni pratiche per la post-introduzione

Quando ci si trova a dover intervenire a insediamento già avvenuto di una specie aliena invasiva, sia che si tratti di interventi finalizzati ad una sua eradicazione completa o di interventi di contenimento della popolazione, le azioni da intraprendere consisteranno nella rimozione di individui cercando, ove possibile, di annullarne e o ridurne fortemente le possibilità di ulteriore sviluppo.

La capacità di propagazione vegetativa, e quindi di ricaccio molto vigoroso in seguito ad un taglio dell'apparato epigeo, è una caratteristica estremamente comune nelle specie invasive.

Questa capacità non è soltanto legata alla capacità di ricaccio da parte di polloni sulla ceppaia o da gemme avventizie dell'apparato radicale radicali, ma anche alla presenza di vere e proprie strutture perennanti di propagazione come bulbi e bulbilli, protetti sotto il terreno e molto difficili da individuare e rimuovere.

Le azioni di intervento per il controllo di specie aliene invasive si distinguono in tre gruppi principali: controllo meccanico, controllo chimico e quelle di controllo biologico.

**Possano inoltre essere definite i seguenti approcci:**

- **L'approccio integrato:** Uno degli aspetti importanti, anch'esso diretto discendente dalla lotta alle infestanti in ambito agricolo, è quello della necessità di seguire un approccio integrato, che corrisponde all'utilizzo simultaneo o consecutivo di più tecniche diverse, che permettano di ottenere il risultato voluto.
- **Prioritizzazione degli sforzi di intervento.** Altro aspetto di notevole importanza riguarda la prioritizzazione degli sforzi di intervento, che deve seguire delle logiche che permettano di massimizzare il risultato ottenuto possibilmente evitando di dover ripetere gli interventi. Per questo, per esempio, è opportuno procedere rapidamente al taglio dei portaseme, per evitare di dover continuare ad intervenire su nuove plantule. Gli sforzi di controllo dovrebbero inoltre seguire una direttrice che va dalle aree più esterne all'area invasa, che di solito presentano una bassa densità della specie invasiva, in cui lo scopo principale sia l'eliminazione degli eventuali piccoli ed isolati nuclei d'invasione, che potrebbero comportarsi da nuclei futuri. La direzione di intervento dovrebbe quindi procedere dalle aree più periferiche verso il nucleo centrale di invasione e non in senso contrario.

Di seguito vengono elencate le tecniche di che potranno essere adottate nell'area di intervento considerata l'elevata superficie dell'impianto.

**Controllo meccanico:**

- **Rimozione manuale** – La rimozione manuale rappresenta sicuramente il più semplice e immediato degli interventi di controllo e consiste nella rimozione degli individui il più possibile nella loro interezza, avendo quindi cura di rimuovere anche le parti radicali ed eventuali organi di



persistenza sotterranei, come bulbi o rizomi. La rimozione può essere effettuata a mano e/o con l'ausilio di piccoli attrezzi particolarmente adatti a rimuovere l'apparato radicale. Si tratta di una tecnica di sicuro efficace su piante annue o di piccole dimensioni, come i semenzali delle specie arboree, e su superfici ridotte. Un aspetto problematico è legato alla gestione del materiale di risulta, che deve essere fatta in maniera appropriata evitando ulteriori rischi di propagazione vegetativa o di aumentare il rischio di incendio. La tecnica può essere utilizzata con successo nella rimozione delle plantule di *Ailanthus altissima*.

- **Pacciamatura** – La pacciamatura consiste nel coprire completamente le specie oggetto di controllo/eradicazione al fine di annullare l'apporto di luce e interrompere quindi l'attività fotosintetica. La copertura può essere effettuata con materiale naturale (fieno, erba tagliata, trucioli di legno, ecc.) o, più efficacemente, con teli di nylon e/o antialga. Nel caso di uso di teli plastici di colore scuro si parla anche di solarizzazione, in quanto si ottiene anche il risultato di determinare un massiccio aumento delle temperature negli strati immediatamente sotto al telo, aumentando l'efficacia del metodo. Questa tecnica può essere utilizzata su aree relativamente piccole, dove mostra un'eccellente capacità nel determinare il disseccamento completo di specie annuali o di molte specie erbacee e, in parte, anche arbustive. Inoltre, con questa tecnica si abbatta notevolmente il costo per la gestione del materiale di risulta, visto che le piante secche (e per lo più ridotte volumetricamente) possono spesso essere lasciate in posto. Tuttavia, la copertura completa di una parte del terreno può facilmente determinare il disseccamento anche degli individui appartenenti a specie autoctone eventualmente presenti. La pacciamatura si dimostra meno efficace nei confronti di alcune specie perenni che accumulano risorse in organi sotterranei (varie geofite bulbose o rizomatose) che avranno modo di ricacciare in seguito alla copertura o di resistere per la durata dell'intervento, a meno di non mantenere i teli per lunghi periodi. Un esempio di controllo risolutivo è dimostrato dagli interventi di eradicazione di *Carpobrotus* spp. effettuati sull'isola di Giannutri all'interno del progetto life LIFE13 NAT/IT/000471 "Island conservation in Tuscany, restoring habitat not only for birds", che hanno permesso di trattare con successo circa 14000 metri quadri di superfici invase da questa specie aliena, per lo più con il metodo della pacciamatura (integrata in contesti complessi con rimozione manuale).
- **Taglio/sfalcio** – Tagli e sfalci possono ridurre la produzione di semi e limitare la crescita delle piante infestanti, specialmente se effettuate con una periodicità legata alla fenologia delle piante, per esempio se effettuati annualmente prima che le piante fioriscano e/o producano semi. Si tratta di una tecnica che mostra una certa efficacia se l'intervento è ripetuto più volte nel tempo, in maniera da abbattere lentamente la capacità delle piante di ricacciare e fotosintetizzare. Viene effettuato tagliando gli individui a livello del colletto, con l'utilizzo di vari tipi di strumenti come forbici da potatura, seghe e motoseghe, ma anche con l'utilizzo di mezzi meccanizzati come falciatrici. Alcune specie, tuttavia, tendono a ricrescere vigorosamente dopo il taglio, talora andando incontro ad un accorciamento del ciclo vitale e producendo molti fusti che possono rapidamente fiorire. Il risultato potrebbe essere un peggioramento della situazione qualora non si proceda ad una corretta progettazione delle tempistiche dell'intervento e delle sue ripetizioni. La falciatura e il taglio sono spesso usati come trattamenti preliminari per rimuovere la biomassa in superficie, in combinazione con altri tipi di trattamento (es. chimico) successivi. È inoltre importante raccogliere i frammenti tagliati di specie eventualmente in grado di propagare nuovi individui (es. semi, rizomi, stoloni, ecc.). Come detto sebbene la tecnica costituisca un metodo di controllo efficiente e con un buon rapporto costi/benefici, è raramente risolutiva e diventa controproducente nel caso di alcune ben note piante invasive nel contesto nazionale quali *Robinia pseudoacacia*, *Ailanthus altissima* o *Reynoutria japonica*. L'esempio di *Reynoutria japonica* porta inoltre a riflettere sul caso particolare della pulitura e sfalcio degli argini e dei canali. Si tratta di un metodo di gestione della vegetazione ripariale tipicamente diffusa, ma che

quando effettuata senza considerare i rischi di diffusione ulteriore delle specie invasive, rappresenta un serio problema.

- **Cercinatura** – La cercinatura è una tecnica forestale utilizzata in certi contesti per controllare soprattutto piante arboree. Consiste nella rimozione sul fusto a circa 1-1,5 metri di altezza di un anello di corteccia larga diversi centimetri e leggermente più profonda del livello del cambio, in modo da rimuovere totalmente il cambio vascolare, o corteccia interna, e quindi i fasci cribrosi che trasportano i nutrienti dalle parti aeree (prodotti attraverso la fotosintesi nelle foglie) alla radice (organi di stoccaggio), determinando la morte dell'individuo. I tagli possono essere fatti usando un coltello, un'ascia o una sega e dovrebbero essere leggermente più profondi del cambio. È una tecnica che risulta efficace soprattutto nei confronti delle specie dotate di una scarsa capacità di ricaccio da polloni radicali. Sulle piante di grandi dimensioni richiede molto meno tempo rispetto ad un abbattimento. Inoltre, la pianta lasciata morire in piedi aumenta la necromassa presente in loco, a tutto vantaggio dell'ecosistema forestale.
- **Piroidiserbo** – Il piroidiserbo è una tecnica agronomica di controllo fisico diretto delle piante facendo ricorso al fuoco, o più ingenerale ad alte temperature, e provocando uno shock termico nelle piante trattate. L'azione è legata al passaggio di una fonte di calore elevato, somministrato per un tempo estremamente breve, che non porta la pianta a prendere fuoco, ma è sufficiente a determinare un aumento importante delle temperature nei tessuti esposti, con rottura dei legami delle molecole organiche, lisi delle pareti cellulari e quindi deperimento della parte aerea della pianta.

In conclusione, lo sviluppo e il controllo delle specie infestanti durante tutta la durata dell'impianto avverranno attuati attraverso l'utilizzo delle seguenti tecniche:

- utilizzo di teli pacciamanti naturali nelle zone di impianto delle specie arboree, arbustive per impedire lo sviluppo delle specie infestanti in attesa che le specie di impianto comprano l'intera superficie delle fasce a verde;
- monitoraggio periodico dello sviluppo di specie infestanti nell'area di intervento successivamente all'impianto;
- ricorso al controllo meccanico per il controllo delle specie infestanti (taglio/sfalcio).
- Utilizzo della tecnica della pacciamatura ricoprendo le piante infestanti con un telo di fibra naturale.

Di seguito si descrivono le tecniche di controllo di un infestante particolarmente diffusa nell'ambito agricolo ovvero l'Arundo donax.

#### Sistemi di controllo meccanico

Infestazioni di piccole dimensioni possono essere estirpate manualmente facendo bene attenzione che l'intero apparato radicale e tutti i rizomi vengano rimossi completamente. dato che la canna domestica cresce in macchie dense e possiede grosse radici, la rimozione manuale o meccanica delle parti sotterranee di ampie monoculture clonali risulta essere un processo lento, difficile e spesso inefficace. pezzi di rizoma seppelliti sotto 1–3 m di terreno possono germogliare nuovamente e il disturbo arrecato dalla rimozione meccanica al suolo e alle comunità biologiche in esso presenti può essere forte.

Per strappare o rimuovere le piante germogliate da poco o gli individui giovani fino a 2 m di altezza, il momento ideale è quello subito successivo a forti acquazzoni, quando il terreno è morbido. I fusti delle piante più grandi possono essere tagliati con una sega elettrica o con il decespugliatore, mentre per togliere le radici conviene usare una vanga oppure un piccone. Quando possibile, l'uso di equipaggiamento pesante come un escavatore, è consigliabile.

Un altro metodo consiste nel soffocare le piante con una tela cerata. I fusti devono essere tagliati nel mese di maggio e quanto più possibile vicino al suolo e i monconi rimasti vanno coperti con una tela

cerata molto spesso e lasciati così per un'intera stagione. In questo modo la luce non può raggiungere le piante che quindi vedono ridursi drasticamente la loro capacità di eseguire la fotosintesi. La mancanza di luce impedisce la crescita di nuovi germogli e infine costringe le piante a esaurire le loro riserve energetiche fino a provocarne la morte.

#### Modalità di gestione dell'infestazione di *Arundo donax* nell'area di cantiere

Nel caso si evidenzi la presenza di infestazione di arundo donax nell'area di cantiere si procederà con l'implementazione di un programma di gestione e controllo che prevede l'azione combinata di interventi di controllo meccanico in prima battuta. L'intervento dovrà essere compatibile con il cronoprogramma di cantiere al fine di non creare ritardi e aggravio di costi realizzazione dell'opera.

Sulle aree in cui è presente *Arundo donax* si procederà secondo la seguente procedura operativa:

1. Rimozione meccanica dei rizomi di *Arundo donax* mediante mini escavatore cingolato cercando di rimuovere la totalità dei rizomi presenti nell'area di intervento effettuando uno scavo utile a eliminare tutti i rizomi.
2. Smaltimento del materiale vegetale prelevato in discarica controllata (compostaggio).
3. Al termine dell'intervento di realizzazione dell'impianto e prima dell'effettuazione della semina delle specie erbacee e della piantumazione delle specie arbustive definitive si procede con un'operazione di **falsa semina** che permette di eliminare in modo molto efficace tutte le infestanti.

Falsa semina:

- a) partendo da un terreno nudo, si inizierà ad irrigarlo come se avessimo già distribuito le sementi. Si faranno pertanto brevi irrigazioni più volte al giorno mantenendo il terreno costantemente umido.
- b) l'irrigazione favorirà la rapida germinazione e lo sviluppo di tutte le infestanti e malerbe rimaste dormienti nel terreno. Appena spuntano le foglioline si effettuerà un'estirpazione meccanica concentrando l'intervento sulle specie altamente invasive.
4. Realizzazione dell'intervento di semina e/o piantumazione delle specie erbacee, arboree e arbustive;
5. Controllo della presenza di specie invasive e infestanti in fase di post emergenza con il diserbo meccanico effettuato da personale specializzato.

In più, al fine di minimizzare la frammentazione di suolo e salvaguardare la permeabilità ecologica del contesto si fa presente che la recinzione perimetrale prevista a delimitazione del campo fotovoltaico sarà opportunamente sollevata da terra di circa 20 cm, garantendo lo spostamento in sicurezza piccoli mammiferi o altre specie animali di taglia contenuta (anfibi, rettili, ecc.).

## **4.4 SUOLO, SOTTOSUOLO, ACQUE SOTTERRANEE**

### **4.4.1 DESCRIZIONE DELLO SCENARIO BASE**

#### *4.4.1.1 Inquadramento geomorfologico*

Dal punto di vista geomorfologico l'area in progetto appartiene al Tavoliere delle Puglie che è un'estesa pianura alluvionale e, con i suoi 3500 kmq d'estensione areale, è la seconda area di pianura dell'Italia peninsulare dopo la Pianura Padana. E' limitata a nord dalla valle del Fortore e a sud dalla valle dell'Ofanto ed è solcata da numerosi corsi d'acqua a carattere torrentizio che, a dispetto del loro limitato

bacino imbrifero, sono capaci di importanti esondazioni che producono, ormai quasi annualmente, danni ingenti ad agricoltura e vie di comunicazione.

Dal punto di vista morfologico è caratterizzato da strette colline di modesta elevazione e a tetto piatto cui si interpongono piccole valli solcate da numerosi corsi d'acqua a regime torrentizio (T. Cervaro, T. Carapelle, T. Vulgano, T. Salsola, T. Cacciafumo, Canale di Motta-Montecorvino, T. Triolo) che scorrono da ovest verso est, con tracciati paralleli.

In relazione ai sedimenti affioranti in quest'area si possono distinguere forme di modellamento diverso procedendo da ovest verso est: un'area collinare, una zona a ripiani, una vasta piana alluvionale antica, una piana costiera ed una zona litorale.

I ripiani corrispondono a terrazzi marini che degradano verso l'Adriatico e sono delimitati ad est da poco elevate scarpate, corrispondenti a ripe di abrasione, che specialmente nella parte meridionale del Tavoliere risultano più erosi tanto da essere completamente circondati da depositi alluvionali. Questi ultimi, si raccordano più ad est con i sedimenti della piana costiera, sede in un passato storico di ambiente palustre di laguna, successivamente bonificato

#### 4.4.1.2 *Inquadramento geologico*

Da un punto di vista strettamente geologico gli affioramenti dell'area appartengono ad un grande complesso morfologico-strutturale, allungato per lo più in direzione appenninica (NO-SE), con carattere di bacino che ospita terreni prevalentemente clastici d'età plio-quadernaria ed è solcato dai torrenti e dai fiumi più importanti della Puglia nord-orientale. Trattasi di un esteso bassopiano morfologico cui si fa corrispondere la colmata del "bacino" e l'area di raccordo tra la prosecuzione verso sud della stessa colmata (Fossa Bradanica) e quella verso nord (Fossa Adriatica). L'intera area è ricoperta da depositi quadernari, in prevalenza di facies alluvionale. Tra questi prevale argilla più o meno marnosa, di probabile origine lagunare, ricoperta a luoghi da lenti di conglomerati e da straterelli di calcare evaporitico (crosta). Al di sotto dell'argilla si rinviene in generale un deposito clastico sabbioso-ghiaioso cui fa da basamento impermeabile il complesso delle argille azzurre pliocenico-calabriere che costituisce il ciclo sedimentario più recente delle argille subappennine. Queste, che sono trasgressive sulle argille azzurre infra medio-plioceniche (ciclo più antico), costituiscono i principali affioramenti argillosi.

Il substrato profondo è costituito da una potente successione calcareo-dolomitica su cui poggia l'argilla con ripetute e irregolari alternanze di livelli sabbiosi e ghiaiosi. Al di sopra di tali depositi argillosi, plio-pleistocenici, sono presenti depositi marini ed alluvioni terrazzate del Pleistocene-Olocene. La generale pendenza verso oriente rappresenta, probabilmente, l'originaria inclinazione della superficie di regressione del mare pleistocenico e dei depositi fluviali che su di essa si sono adagiati. L'area non presenta segni di dissesto in atto o potenziali.

Le varie unità lito-stratigrafiche presenti nella parte più occidentale dell'area sono state interessate da fasi tettoniche mioceniche e plioceniche (Aprile et al., 1979; Di Nocera e Torre, 1987). Queste hanno determinato strutture geologiche complesse con rapporti di sovrapposizione e contatti (stratigrafici e/o tettonici) diversi e variabili da zona a zona.

Il motivo strutturale più evidente è rappresentato da linee tettoniche con direzione NNO-SSE e NE-SO e in tale direzione si sviluppano anche gli assi di ampie strutture plicative, individuate fin dal Miocene medio. Le fasi tettoniche successive non hanno modificato sostanzialmente questi allineamenti strutturali anche se ne hanno accentuati gli effetti coinvolgendo le formazioni plioceniche, determinando sovrascorrimenti e faglie inverse e rendendo tettonici molti dei contatti tra le varie formazioni geologiche.

L'evoluzione strutturale generale, che caratterizza la zona del Preappennino Dauno, è sostanzialmente iniziata con la sedimentazione, nel miocene, di una potente serie fliscioide sopra il complesso basale.



Figura 4.35: Schema geologico e strutturale dell'area del Tavoliere e del Subappennino Dauno

Contemporaneamente alla trasgressione miocenica si determina un abbassamento dell'area con la formazione di un bacino di accumulo di depositi clastici provenienti, in prevalenza, da aree emerse limitrofe.

In seguito, nel periodo pliocenico, si configura una sedimentazione trasgressiva anche sui depositi flyscioidi, dovuta a un successivo abbassamento.

Le strutture, oggi visibili, sono da attribuire ad una tettonica di tipo gravitativo dove i complessi flyscioidi sono "scivolati" verso NE, in più riprese, sulle argille varicolori e successivamente anche sul termine argilloso-marnoso della formazione della Daunia, nel tardo Miocene.

In seguito si registra la ripresa dei movimenti gravitativi delle masse di flysch e successivi scivolamenti delle argille varicolori, in concomitanza dei fenomeni di subsidenza che hanno caratterizzato la formazione della Fossa Bradanica, legata a una tettonica di tipo epirogenico (sprofondamento).

La tettonica dei depositi pliocenici rispecchia all'incirca quella del substrato miocenico. Naturalmente tale stile influenza notevolmente la rete idrografica superficiale, fenomeno evidenziato dall'allineamento delle valli principali secondo i motivi tettonici preminenti.



Figura 4.36: Sezione geologica schematica attraverso l'avanfossa appenninica

Per quanto riguarda l'area del bacino essa è stata interessata solo marginalmente dalle fasi tettoniche appenniniche precoci (Miocene), durante le quali fungeva da avanpaese. Dal Pliocene inferiore ha perso decisamente il carattere di avanpaese ed ha assunto, almeno fino al Pleistocene inferiore, quello di

avanfossa. In essa si sono depositati sedimenti prevalentemente argillosi di ambiente marino, sui più occidentali dei quali hanno finito per sovrascorrere le unità appenniniche più esterne, come risulta dall'analisi delle stratigrafie di molti pozzi profondi e da sezioni sismiche (AGIP, 1977; ENEL, 1985; Moscardini e Merlini, 1986).

Successivamente la regressione marina ha consentito la deposizione di materiale continentale clastico limoso – sabbioso e ghiaioso. Il sollevamento che ha causato la regressione è tuttora attivo e, secondo alcuni autori (Ciaranfi et al., 1983), sarebbe legato almeno in parte ad un generale riaggiustamento isostatico della catena. Durante quest'ultimo periodo l'area è stata anche interessata da una ripresa dell'attività di dislocazioni tettoniche trasversali che potevano aver accompagnato in precedenza la messa in posto dei thrusts appenninici. Tale ripresa è segnalata nella carta neotettonica dell'Italia 1:500.000 del C.N.R.

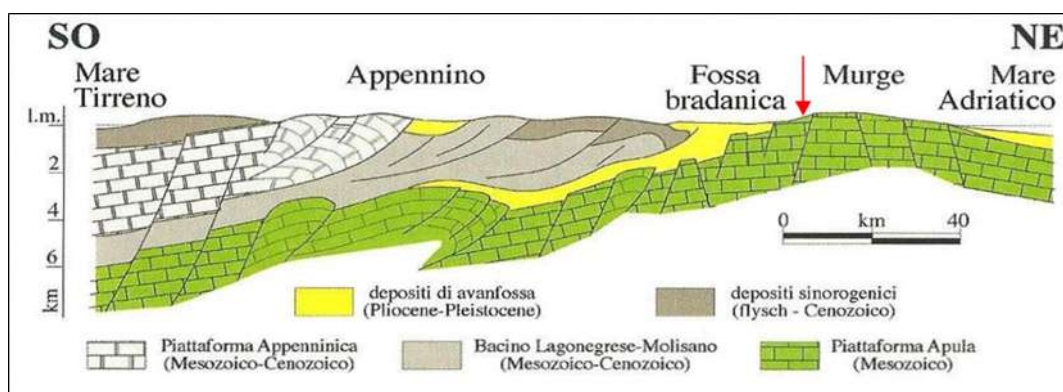
Il basamento calcareo dolomitico del mesozoico, che costituisce l'ossatura fondamentale del Tavoliere, ha prevalentemente una struttura a Horst e Graben, originata da un sistema di faglie appenniniche, parallele alla faglia marginale del Gargano.

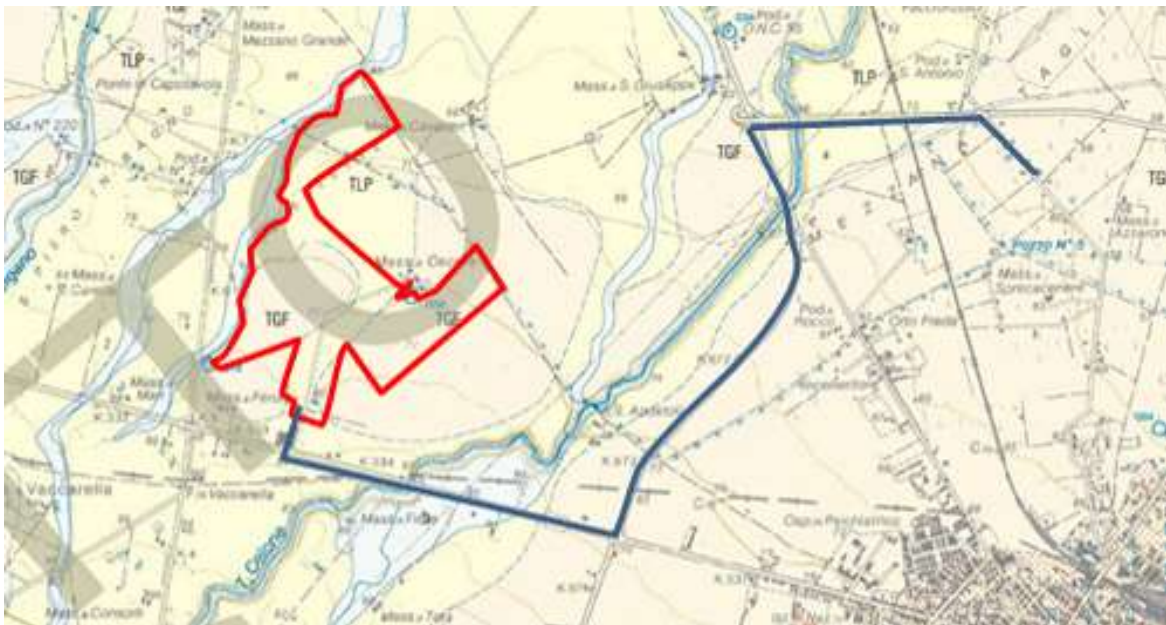



Figura 4.37: Stralcio Carta Geologica 1:50.000 (progetto CARG)

Come già descritto, dal punto di vista *geologico generale* il sottosuolo in esame è parte integrante dei depositi alluvionali olocenici, poggianti sui sedimenti Plio-pleistocenici, in prevalenza formati da sabbie e argille, che costituiscono i terreni affioranti alle pendici meridionali dei Monti della Daunia, ai margini sud occidentali del Tavoliere delle Puglie, nell'Appennino Meridionale. Il basamento è costituito da una potente serie di sedimenti carbonatici di età mesozoica, in prevalenza di piattaforma.

In ambito sufficientemente ampio, circoscritto al territorio in esame, la Carta Geologica d'Italia<sup>5</sup> evidenzia una potente successione terrigena di avanfossa, sormontata tettonicamente da lembi dell'Unità tettonica della Daunia. Questi ultimi sono a loro volta coperti da una successione terrigena di avanfossa di età più recente (Pliocene superiore – Pleistocene inferiore), che viene comunemente indicata come ciclo della Fossa Bradanica.

Nello specifico si rilevano 2 formazioni ascrivibili all'Unità Quaternarie del Tavoliere di Puglia, riferibili al Pleistocene medio-superiore-Olocene.

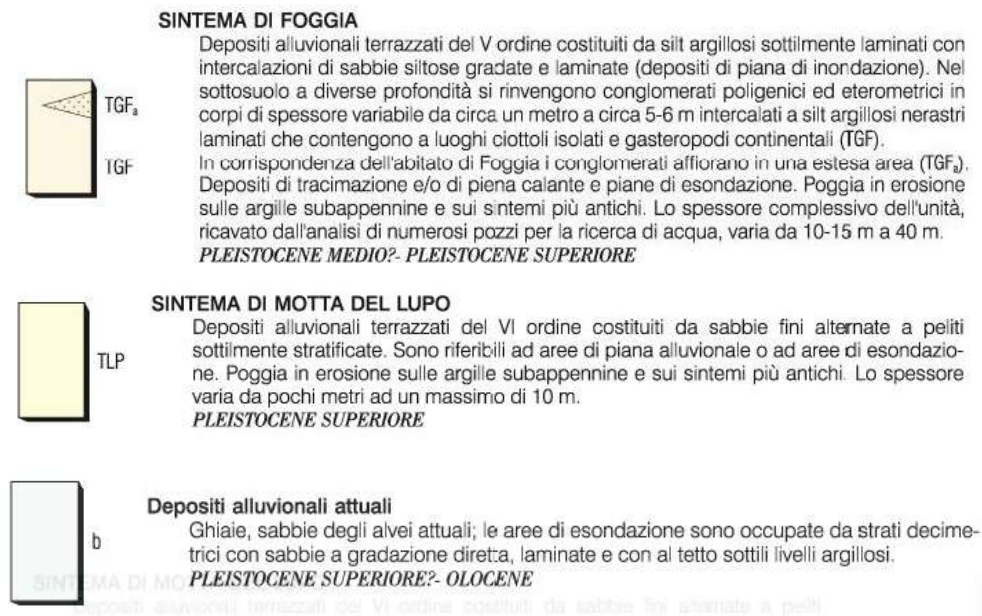
- Unità Quaternarie del Tavoliere di Puglia
  - Supersintema del Tavoliere di Puglia (TP)
    - TGF – Sintema di Foggia

1. TGF – Sintema di Foggia – Pleistocene medio – Pleistocene superiore

Si tratta di depositi alluvionali terrazzati del V Ordine costituiti dal silt argillosi sottilmente laminati con intercalazioni di sabbie silteose gradate (depositi di piana di inondazione). Nel sottosuolo a diverse profondità si rinvencono conglomerati poligenici ed eterometrici in corpi di spessore variabile da circa un metro a circa 5-6 metri intercalati a silt argillosi nerastrati laminati che contengono a luoghi ciottoli isolati e gasteropodi continentali.

2. TLP – Sintema di Motta del Lupo – Pleistocene superiore.

È costituito da una coltre di depositi alluvionali terrazzati del VI ordine, costituiti da sabbie fini alternate a peliti sottilmente stratificate. Sono riferibili ad aree di pianure alluvionali o ad aree di esondazione. Poggia in erosione sulle argille subappennine e sui sintemi più antichi. Lo spessore varia da pochi metri sino ad un massimo di 10 metri.

<sup>5</sup> Foglio 408 "Foggia" e 409 "Zapponeta" scala 1:50.000.

#### 4.4.1.3 Inquadramento idrogeologico

In relazione alle caratteristiche stratigrafico-strutturali dell'area e in funzione della profondità, si identificano tre unità acquifere principali, di seguito elencate, dal basso verso l'alto [Maggiore et alii, 1996].



Figura 4.38: Sezioni idrogeologiche. Legenda 1) Depositi d'alveo (Olocene); 2) depositi della pianura alluvionale (Olocene – Pleistocene sup.); 3) argille grigio- azzurre con intercalazioni sabbiose (Pleistocene inf. – Pliocene sup.) 4) Calcarenite (Pliocene sup. – Miocene); 5) calcari della piattaforma carbonatica apula (Cretaceo); 6) Conoidi detritiche (Olocene – Pleistocene sup.) 7) Pozzo (in tratteggio, se proiettato).

Si distinguono, a partire dal basso.

- *Acquifero fessurato-carsico profondo*, situato in corrispondenza del substrato carbonatico pre-pleiocenico.
- *Acquifero poroso profondo*, situato in corrispondenza delle lenti sabbiose intercalate alle argille plio-pleistoceniche.
- *Acquifero poroso superficiale*, la cui falda ha sede nei livelli sabbioso ghiaiosi dei depositi marini e alluvionali del Pleistocene sup.-Olocene.

Le principali differenze tra queste tre unità acquifere risiedono nei caratteri della circolazione idrica sotterranea e nelle caratteristiche chimiche delle acque, legate a un diverso grado di mescolamento di tre componenti fondamentali: acque di origine meteorica, acque salate di intrusione marina e acque connate.

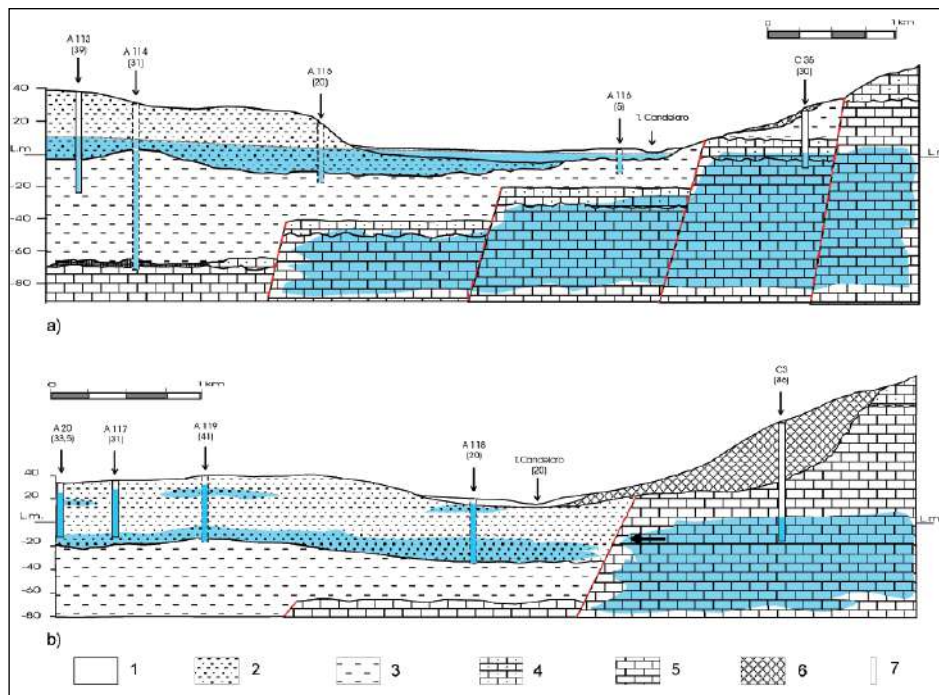
#### Acquifero poroso superficiale

Si viene a formare nella porzione più superficiale del sottosuolo negli estesi depositi marini e alluvionali quaternari, che ricoprono con continuità le argille grigio-azzurre plio-pleistoceniche. La falda idrica si rinviene a modeste profondità dal piano campagna, variabili da zona a zona e può essere ripartita su più livelli. Si tratta di un acquifero articolato, costituito da alternanze irregolari di strati ghiaiosi, sabbiosi, argillosi e argilloso-limosi con diverso grado di permeabilità. La presenza di livelli argillosi impermeabili



intercalati, in configurazione lenticolare, consente in ogni caso l'interconnessione idraulica tra i vari livelli acquiferi, per cui i caratteri della circolazione idrica sono riferibili a un'unica falda, molto eterogenea, frazionata su più livelli. La superficie piezometrica si rinviene a circa 250 m s.l.m. nelle zone più interne e degrada fino alla costa con gradienti compresi tra 0,15% e 0,25%. Nell'area in studio è compresa tra -18 e - 40 metri rispetto alla quota del piano di campagna.

#### Acquifero poroso profondo

L'acquifero poroso profondo, plio-pleistocenico, è situato in corrispondenza degli strati sabbioso-limosi e localmente ghiaiosi intercalati alla successione argillosa dell'avanfossa. I livelli acquiferi sono rappresentati da corpi discontinui di forma lenticolare, dello spessore di pochi metri, alternati a strati argillosi impermeabili spessi anche alcune decine di metri. La falda è in pressione ovunque e di solito presenta forti caratteri di artesianità. Le reali caratteristiche di questo sistema acquifero sono poco conosciute, soprattutto riguardo alla geometria e distribuzione spaziale dei corpi acquiferi, alla connessione idraulica tra i diversi livelli e con le altre falde del Tavoliere, alle modalità di alimentazione e di deflusso. I livelli utilizzati, captati di norma per uso irriguo, sono localizzati a profondità variabili tra 150 m e 500 m dal p.c.; nei livelli sabbiosi più profondi la possibilità di rinvenimento di acque dolci utilizzabili è fortemente condizionata dall'esistenza di acque connate, associate ad accumuli d'idrocarburi.

#### Acquifero fessurato-carsico profondo

Dal Torrente Candelaro, procedendo verso ovest, l'acquifero carbonatico mesozoico del Gargano risulta ribassato a gradinata da sistemi di faglie dirette, a direzione appenninica e antiappenninica, che danno origine nel substrato un'articolata struttura ad horst e graben. L'interesse pratico per questo acquifero è limitato alle zone dove il substrato è situato a profondità inferiori a qualche centinaio di metri, quali si riscontrano nella fascia pedegarganica del Tavoliere. Questa limitazione è giustificata dal fatto che procedendo verso la parte mediana dell'avanfossa, con la profondità del substrato aumenta notevolmente il contenuto salino delle acque che passano da valori tipici di acque di origine meteorica, più o meno contaminate dagli apporti marini, a valori e chimismo caratteristici delle acque connate associate ai giacimenti di idrocarburi. Le acque di falda circolano nelle rocce carbonatiche del substrato e sono confinate sotto la successione argillosa o di livelli poco fratturati delle stesse rocce calcaree. La circolazione idrica risente delle caratteristiche idrauliche dell'acquifero, variabili da zona a zona in funzione del grado di fessurazione e carsismo della roccia. Le modalità di deflusso della falda sono anche influenzate dalla presenza delle numerose faglie del substrato che determinano direttrici di deflusso



Figura 4.39: Ricostruzione della piezometria del 2002 (nel cerchio area in esame)

#### 4.4.1.4 Inquadramento sismico

Con l'introduzione dell'O.P.C.M. n. 3274 del 20 Marzo 2003 e s.m.i. sono stati rivisti i criteri per l'individuazione delle zone sismiche. Inoltre, sono state definite le nuove norme tecniche per la progettazione di nuovi edifici, di nuovi ponti, per le opere di fondazione, per le strutture di sostegno, ecc.

Nel 2003 sono stati emanati i criteri di nuova classificazione sismica del territorio nazionale, basati sugli studi e le elaborazioni più recenti relative alla pericolosità sismica del territorio, ossia sull'analisi della probabilità che il territorio venga interessato in un certo intervallo di tempo (generalmente 50 anni) da un evento che superi una determinata soglia di intensità o magnitudo.

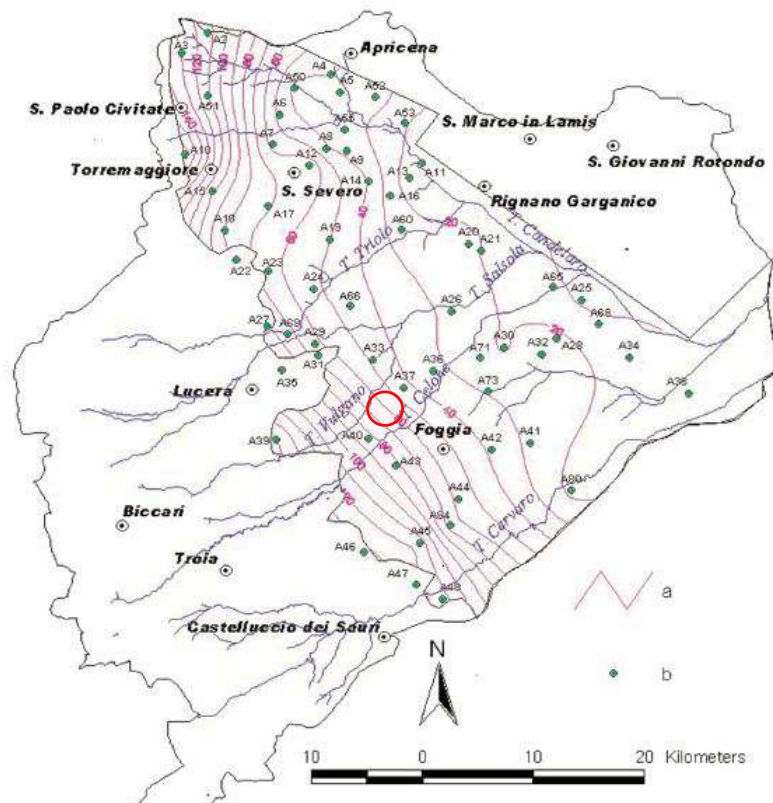
A tal fine è stata pubblicata l'Ordinanza del Presidente del Consiglio dei Ministri n. 3274 del 20 marzo 2003, sulla Gazzetta Ufficiale n. 105 dell'8 maggio 2003.

Il provvedimento detta i principi generali sulla base dei quali le Regioni, a cui lo Stato ha delegato l'adozione della classificazione sismica del territorio (Decreto Legislativo n. 112 del 1998 e Decreto del Presidente della Repubblica n. 380 del 2001 - "Testo Unico delle Norme per l'Edilizia"), hanno compilato l'elenco dei comuni con la relativa attribuzione ad una delle quattro zone, a pericolosità decrescente, nelle quali è stato riclassificato il territorio nazionale.

<b>Zona 1</b> – È la zona più pericolosa, dove possono verificarsi forti terremoti
<b>Zona 2</b> – Nei comuni inseriti in questa zona possono verificarsi terremoti abbastanza forti
<b>Zona 3</b> – I comuni inseriti in questa zona possono essere soggetti a scuotimenti modesti
<b>Zona 4</b> – È la zona meno pericolosa

Di fatto, viene eliminato il territorio "non classificato", che diviene zona 4, nel quale è facoltà delle Regioni prescrivere l'obbligo della progettazione antisismica. A ciascuna zona, inoltre, viene attribuito un

valore dell'azione sismica utile per la progettazione, espresso in termini di accelerazione massima su roccia (zona 1=0.35 g, zona 2=0.25 g, zona 3=0.15 g, zona 4=0.05 g).

Il nuovo studio di pericolosità, allegato all'Ordinanza del Presidente del Consiglio dei Ministri n. 3519 del 28 aprile 2006, ha fornito alle Regioni uno strumento aggiornato per la classificazione del proprio territorio, introducendo degli intervalli di accelerazione (ag), con probabilità di superamento pari al 10% in 50 anni, da attribuire alle 4 zone sismiche.

Tabella 4.9: Suddivisione delle zone sismiche in relazione all'accelerazione di picco su terreno rigido (OPCM 3519/06).

ZONA SISMICA	ACCELERAZIONE CON PROBABILITÀ DI SUPERAMENTO PARI AL 10% IN 50 ANNI (AG)
1	$ag > 0.25$
2	$0.15 < ag \leq 0.25$
3	$0.05 < ag \leq 0.15$
4	$ag \leq 0.05$

La Regione Puglia, con D.G.R. n. 153 dell'02/03/2004, ha provveduto all'aggiornamento della classificazione sismica dei Comuni della Puglia.

Dalla nuova classificazione regionale si rileva che il Comune di Foggia rientra in **zona 2** che significa, secondo la più recente normativa regionale un valore dell'azione sismica utile per la progettazione, espresso in termini di accelerazione massima (ag max) di **0,15 a 0,25**.



Figura 4.40: Classificazione sismica del gennaio 2019

#### 4.4.1.5 Stato qualitativo delle acque sotterranee

Per la valutazione delle acque sotterranee sono stati analizzati i risultati tratti dal sistema di monitoraggio qualitativo e quantitativo delle acque sotterranee attivo a partire dal 2010 con il nome di "Progetto Tiziano" a cura dell'Istituto di Ricerca sulle Acque (IRSA) del Consiglio Nazionale delle Ricerche (CNR).

A oggi il sistema è composto da 541 stazioni di misura, di cui 127 strumentate per il monitoraggio in continuo del livello e dei principali parametri di qualità e 439 non strumentate. Sul territorio del comune di Foggia sono presenti 24 stazioni della rete.

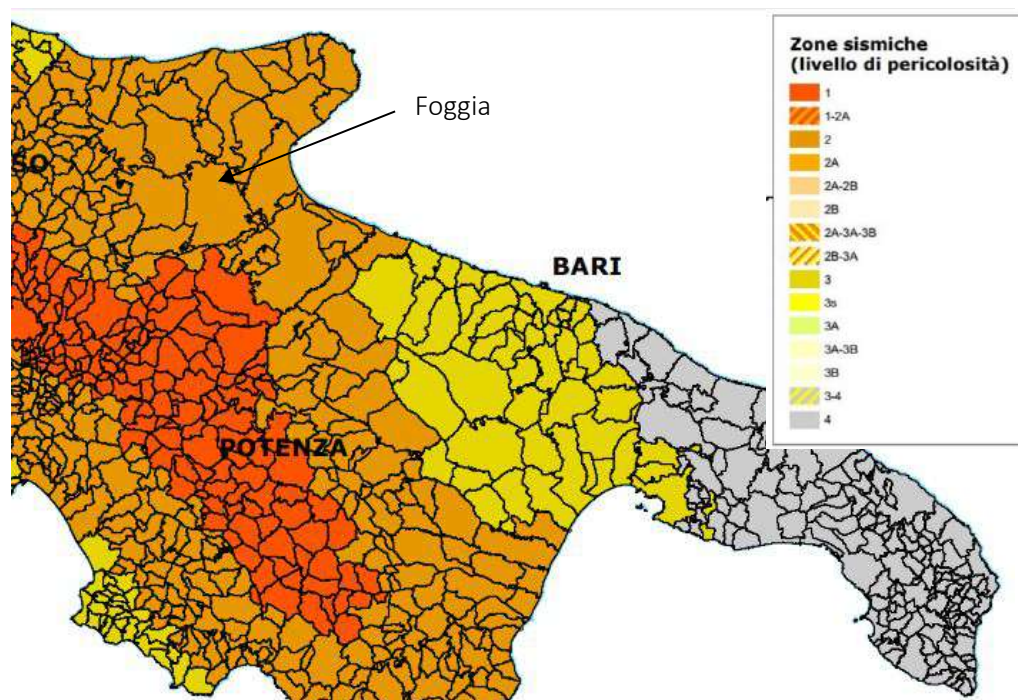
Sulla base dei risultati di monitoraggio è stato classificato lo stato chimico e quantitativo dei corpi idrici sotterranei e sono stati definiti gli obiettivi ambientali del piano di gestione delle acque da raggiungere entro i sei anni del ciclo di programmazione corrente (quello attuale è il II ciclo, 2015-2021).

La zona del Tavoliere è suddivisa in 4 quadranti e l'area di studio ricade nel quadrante denominato Tavoliere sud-orientale e nel quadrante Tavoliere sud-occidentale (si veda cerchio rosso nella figura sottostante).



Figura 4.41: Stazioni della rete di monitoraggio dei corpi idrici sotterranei "Progetto Tiziano"

La classificazione 2013<sup>14</sup>, evidenzia che tutti e 4 i quadranti del corpo idrico sotterraneo del Tavoliere sono in condizione di stato chimico e quantitativo scarso, con la sola eccezione del quadrante Nord Orientale il cui stato quantitativo è classificato "buono".

In più, come riportato nell'elaborato grafico del PTCP di Foggia "Vulnerabilità degli acquiferi", meglio descritto in altra parte, si fa presente che il sito ricade in territorio rurale ad Elevata vulnerabilità degli acquiferi. A tal proposito si rimanda a quanto detto al Par. 2.2.3.1.

#### 4.4.1.6 Stato qualitativo della matrice suolo

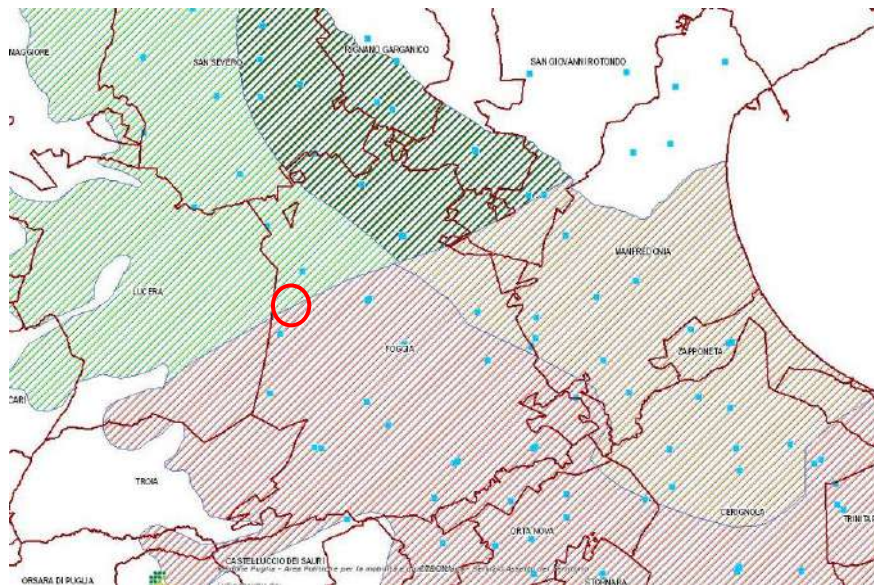
L'atto normativo di riferimento in materia di bonifica siti inquinati è il piano per la bonifica di aree inquinate, che è di competenza regionale escluso per ciò che attiene i siti contaminati di interesse nazionale (SIN) ed è inteso quale parte integrante del piano regionale di gestione dei rifiuti (artt. 196 e 199 d.lgs 152/06).

La Regione Puglia ha prodotto vari atti sotto forma di regolamenti e linee guida in materie attinenti, in questa sede è opportuno richiamare in particolare il trasferimento ai comuni delle funzioni amministrative in materia di bonifica dei siti inquinati riferite alla rete di distribuzione carburanti (L.R. n. 42/2017).

Dal punto di vista pianificatorio, allo stato attuale la regione Puglia ha adottato con DGR n.1842 del 2/08/2018, una "proposta di Piano regionale di gestione dei rifiuti urbani, comprensivo della sezione gestione dei fanghi di depurazione del servizio idrico integrato, e della proposta di Piano delle bonifiche

delle aree inquinate", che aggiorna il precedente Piano Stralcio Bonifiche (PSB) approvato con DCR n. 39 del 12/07/2011. il documento è attualmente in fase di VAS

L'anagrafe regionale dei siti da bonificare, è gestita da ARPA Puglia e CNR-IRSA in forza di apposita convenzione dal 2011. I siti censiti in anagrafe, nel rispetto delle definizioni introdotte dal D.lgs 152/2006, si distinguono in:

- **Siti non contaminati**, intesi come i siti per cui è stato chiuso il procedimento a valle delle gli interventi di MIPRE/MISE e a seguito di verifica dell'assenza di valori delle concentrazioni dei contaminanti superiori alla soglia di contaminazione (CSC); i siti definiti non contaminati in seguito alle risultanze dell'analisi di rischio sito specifica, dalla quale risulta che i valori delle concentrazioni dei contaminanti in sito sono inferiori alle soglie di rischio (CSR), i siti non contaminati in seguito all'esecuzione del piano di caratterizzazione.
- **Siti potenzialmente contaminati**, intesi come i siti in fase di accertamento e quelli per i quali sia stata accertata la potenziale contaminazione, in attesa di espletare le operazioni che ne permettano di determinare lo stato o meno di effettiva contaminazione (cioè il superamento dei valori CSR).
- **Siti contaminati**, nei quali i valori CSR, determinati con l'applicazione della procedura di Analisi di Rischio sulla base dei risultati del Piano di Caratterizzazione risultano superati, inclusi quelli con progetto di bonifica/MISP ancora da approvare e quelli con progetto realizzato ma certificazione di bonifica/messa in sicurezza ancora non emessa
- **Siti bonificati/messi in sicurezza**, per i quali sia stata emessa certificazione di avvenuta bonifica o messa in sicurezza permanente/operativa.

L'area in esame non rientra tra i siti inseriti nel censimento regionale. Non sono mai state eseguite delle specifiche indagini ambientali.

#### 4.4.2 STIMA DEGLI IMPATTI POTENZIALI

##### 4.4.2.1 Identificazione delle azioni di impatto e dei potenziali ricettori

Nel seguente paragrafo si riassumono le principali fonti di Impatto su suolo e sottosuolo che, vista l'analisi effettuata, risultano essere:

- Occupazione di suolo da parte dei mezzi atti all'approntamento del cantiere e copertura del suolo per la disposizione dei moduli fotovoltaici e gli altri elementi del progetto.
- Sversamento accidentale di idrocarburi contenuti nei serbatoi di alimentazione dei mezzi di campo in seguito ad incidenti, o dal serbatoio di alimentazione del generatore diesel di emergenza.
- Possibile compattamento del terreno con modifica della pedologia dei suoli.

Si evidenzia che i lavori di preparazione dell'area non avranno alcuna influenza sulla conformazione morfologica dei luoghi.

##### 4.4.2.2 Impatto sulla componente – Fase di cantiere

Durante la fase di livellamento, movimenti terra superficiale e di posa dei moduli fotovoltaici saranno necessariamente indotte delle modifiche sull'utilizzo del suolo, circoscritte alle aree interessate dalle operazioni di cantiere, derivanti dal peso dei mezzi sul terreno. Tuttavia, al termine delle operazioni di costruzione, saranno attuati interventi atti a ripristinare la struttura dei suoli.

L'occupazione di suolo derivante dai mezzi di cantiere non produrrà significative limitazioni o perdite d'uso dello stesso. Inoltre, il criterio di disposizione delle apparecchiature sarà condotto con il fine di ottimizzare al meglio gli spazi, nel rispetto di tutti i requisiti di sicurezza.

Si ritiene pertanto che l'impatto avrà estensione locale e durata limitata alle attività di costruzione.

Si prevede che gli impatti potenziali su suolo e sottosuolo derivanti dalle attività di costruzione siano attribuibili all'utilizzo dei mezzi d'opera quali gru di cantiere e muletti, gruppo elettrogeno (se non disponibile energia elettrica), furgoni e camion per il trasporto del materiale. Durante la fase di costruzione, una delle poche sorgenti potenziali d'impatto per la matrice suolo e acque sotterranee è lo sversamento accidentale degli idrocarburi contenuti nei serbatoi di alimentazione dei mezzi di campo in seguito ad incidenti. Tuttavia, essendo le quantità d'idrocarburi trasportati contenute e appurando che la parte di terreno incidentato sia prontamente rimosso in caso di contaminazione ai sensi della legislazione vigente, è corretto ritenere che non vi siano rischi specifici né per il suolo né per le acque sotterranee.

L'impatto è quindi limitato al punto di contatto (impatto locale) e di entità trascurabile.

Si ritiene utile sottolineare che, durante la costruzione dell'impianto e la preparazione del sito, non avverranno scottici e quindi non ci sarà asportazione di suolo.

Tra le misure di mitigazione per gli impatti potenziali legati alla fase di cantiere si ravvisano:

- Ottimizzazione del numero dei mezzi di cantiere previsti;
- Utilizzo di kit anti-inquinamento in caso di sversamenti accidentali dai mezzi. Tali kit saranno presenti o direttamente in sito o sarà cura degli stessi trasportatori avere le stesse a bordo dei mezzi;
- A termine delle attività di cantiere sarà eseguito un intervento meccanico al fine di arieggiare i terreni inoltre, è previsto il mantenimento dell'inerbimento permanente esistente e la sua eventuale integrazione in modo da ricostituire così la conformazione iniziale dell'area e mantenere la fertilità dei suoli.

#### 4.4.2.3 *Impatti sulla componente – Fase di esercizio*

Gli impatti potenziali sulla componente derivanti dalle attività di esercizio sono riconducibili a:

- occupazione del suolo da parte dei moduli fotovoltaici durante il periodo di vita dell'impianto (impatto diretto);
- erosione/ruscellamento;
- contaminazione in caso di sversamento accidentale degli idrocarburi contenuti nei serbatoi di alimentazione dei mezzi di campo in seguito ad incidenti, o dal serbatoio di alimentazione del generatore diesel di emergenza (impatto diretto).

Come descritto nella relazione di progetto, l'occupazione di suolo deriverà esclusivamente dai pali di sostegno dei pannelli che non inducono significative limitazioni o perdite d'uso del suolo stesso. Il criterio di posizionamento delle apparecchiature sarà condotto con il fine di ottimizzare al meglio gli spazi disponibili, nel rispetto di tutti i requisiti di sicurezza.

Infine, per minimizzare l'effetto di erosione dovuto all'eventuale pioggia battente e ruscellamento è previsto l'inserimento di specie erbacee e arbustive mellifere tra i filari di pannelli e lungo la fascia di tutela del Torrente Leccio. Inoltre, al di sotto dei pannelli, dove non sarà possibile procedere con la piantumazione delle specie mellifere, si prevede l'inerbimento spontaneo.

Le acque meteoriche e derivanti dal lavaggio dei pannelli (per il quale non è previsto l'uso di detersivi) saranno inoltre utili all'irrigazione della vegetazione e delle colture previste tra i pannelli. Si evidenzia che il progetto non avrà nessun tipo di impatto sulla falda acquifera, in quanto la stessa è posizionata in profondità rispetto al piano campagna (-18/-40 m) e le operazioni di gestione dei pannelli avverranno esclusivamente tramite acqua.

L'utilizzo dei mezzi meccanici impiegati per le operazioni di manutenzione della vegetazione, nonché per la pulizia periodica dei moduli fotovoltaici potrebbe comportare, in caso di guasto, lo sversamento accidentale di idrocarburi quali combustibili o oli lubrificanti direttamente sul terreno. Data la periodicità e la durata limitata di questo tipo di operazioni, l'impatto si ritiene trascurabile. In caso di incidente, il suolo contaminato sarà immediatamente asportato e smaltito.

Per questa fase del progetto, per la matrice ambientale oggetto di analisi si ravvisano le seguenti misure di mitigazione:

- consentire il naturale sviluppo di vegetazione erbacea e colture nelle porzioni di terreno sottostante i pannelli e tra le file degli stessi;
- per la gestione della vegetazione spontanea presente in sito verrà utilizzata la tecnica del sovescio, pratica agronomica consistente nel mantenimento sul terreno dei residui degli sfalci ed il loro eventuale interrimento allo scopo di mantenere o aumentare la fertilità del terreno;
- è stato previsto un bacino di contenimento per il serbatoio del generatore diesel di emergenza e per l'olio di raffreddamento impiegato nel trasformatore MT/AT.

#### 4.4.2.4 *Impatti sulla componente – Fase di dismissione*

Si prevede che gli impatti potenziali derivanti dalle attività di dismissione siano assimilabili a quelli previsti nella fase di costruzione:

- occupazione del suolo da parte dei mezzi atti al ripristino dell'area ed alla progressiva rimozione dei moduli fotovoltaici (impatto diretto);
- contaminazione in caso di sversamento accidentale degli idrocarburi contenuti nei serbatoi di alimentazione dei mezzi di campo in seguito ad incidenti (impatto diretto).

La fase di ripristino del terreno superficiale e di dismissione dei moduli fotovoltaici darà luogo sempre a una modificazione dell'utilizzo del suolo sull'area di progetto.

In fase di dismissione dell'impianto saranno rimosse tutte le strutture facendo attenzione a non asportare porzioni di suolo e saranno ripristinate le condizioni esistenti. Si ritiene pertanto che l'impatto avrà estensione locale e durata breve.

L'utilizzo dei mezzi meccanici impiegati per le operazioni di ripristino dell'area, nonché per la rimozione e trasporto dei moduli fotovoltaici, potrebbe comportare, in caso di guasto, lo sversamento accidentale di idrocarburi quali combustibili o oli lubrificanti direttamente sul terreno. Le operazioni che prevedono l'utilizzo di questo tipo di mezzi meccanici avranno una durata limitata e pertanto la durata di questo tipo d'impatto è da ritenersi trascurabile inoltre, si prevede che il cantiere sarà dotato di kit anti-inquinamento.

#### 4.4.3 **AZIONI DI MITIGAZIONE**

Si riportano in seguito le misure di mitigazione previste per limitare gli impatti sulla componente suolo e sottosuolo.

In fase di cantiere e dismissione si provvederà ad un'ottimizzazione del numero di mezzi di cantiere previsti in modo tale da evitare il più possibile lo sversamento accidentale di inquinanti nel terreno. In sito o a bordo dei mezzi sarà inoltre presente un kit anti – inquinamento in modo tale da poter provvedere in maniera immediata ad eventuali incidenti. Per riportare la struttura dei suoli al suo stato ante-operam, ultimati i lavori gli stessi verranno arati in modo tale da permettere la crescita e l'attecchimento della vegetazione.

Per migliorare le condizioni di fertilità dei suoli durante la fase di esecuzione è stato previsto da progetto di inserire colture tra i pannelli e nelle fasce di rispetto. La vegetazione sarà inoltre gestita attraverso la pratica del sovescio in modo da restituire e migliorare la quantità di sostanza organica al terreno.

*Preme qui ribadire che, come risulta evidente dalla natura dell'agrivoltaico, la realizzazione del progetto in questione si fonda già di per sé sul principio del contenimento della sottrazione di suolo e la minimizzazione della frammentazione dello stesso mediante l'utilizzo di tutto il suolo utile, non impiegato per la posa dei pannelli e delle opere connesse all'impianto, per il proseguo dell'attività agricola.*

In ogni caso, al fine di minimizzare la sottrazione di suolo sono previsti accorgimenti progettuali, per i quali si rimanda al Par. 4.2.3, che faranno sì che venga mantenuta la continuità ecologica dell'area in oggetto e che la realizzazione del progetto non vada ad aggravare in termini di frammentazione di suolo un territorio già interessato da numerosi altri impianti fotovoltaici.

Al fine di non interferire con la falda acquifera posta a -18/-40 metri da piano campagna, il lavaggio dei pannelli fotovoltaici avverrà senza utilizzo di detersivi e l'agricoltura in sito verrà coltivata secondo i principi dell'agricoltura biologica, senza utilizzo di pesticidi e composti chimici che potrebbero intaccare lo stato qualitativo delle acque e dei terreni.

## 4.5 ACQUE SUPERFICIALI

### 4.5.1 DESCRIZIONE DELLO SCENARIO BASE

#### 4.5.1.1 Idrografia superficiale

La Puglia, presenta una situazione idrologico ambientale caratterizzata da scarsa disponibilità idrica superficiale avente distribuzione molto differenziata sul territorio, infatti solo la parte della provincia di Foggia presenta corsi d'acqua superficiali, peraltro a carattere torrentizio, mentre il resto del territorio pugliese si caratterizza per un esteso sviluppo di solchi erosivi naturali in cui vengono convogliate le acque in occasione di eventi meteorici intensi, a volte compresi in ampie aree endoreiche aventi come recapito finale la falda circolante negli acquiferi carsici profondi.

Il sito oggetto del seguente Studio di Impatto Ambientale, rientra all'interno del Bacino Idrografico del Torrente Candelaro, come individuato dal Piano di Tutela delle Acque. Il bacino del Candelaro ha una superficie di circa 2.242 km<sup>2</sup>, delimitato a Nord-Est e a Nord dal promontorio del Gargano, a Nord-Ovest e ad Ovest dalla cerchia di colline e dai monti della Daunia, che ne costituiscono lo spartiacque dal bacino del fiume Fortore, a Sud e a Sud-Est dai monti e dalle colline dell'Appennino pugliese che sul versante opposto alimentano il Cervaro.

Verso il mare, ad est, esso si restringe in una stretta lingua che si affaccia sul Golfo di Manfredonia.

Il bacino del Candelaro è caratterizzato dal comprendere zone sostanzialmente distinte per caratteristiche morfologiche, geologiche ed ideologiche, che variano dai Monti dell'Appennino alla piana della Capitanata, al massiccio del Gargano, ove i deflussi superficiali e sotterranei si differenziano nettamente.

Il Candelaro è uno dei Corpi Idrici significativi individuati dal Piano di Tutela delle Acque e ha una lunghezza di circa 67 Km.

Nasce alle propaggini Nord Occidentali del Gargano presso San Paolo di Civitate, a quota 145 m s.l.m. e corre in direzione Sud-Sud Est ai piedi del Gargano. Prima di raggiungere la sua foce nelle acque del Golfo di Manfredonia a Sud di Siponto, il torrente viene affiancato dal Canale della Contessa.

Nell'area della Capitanata si individuano gli affluenti del Candelaro, ossia i torrenti Salsola, Triolo e Celone.

Il Torrente Salsola e Cervaro sono entrambi tipizzati - secondo la metodologia di cui al DM 17 luglio 2009 - come corsi d'acqua temporanei di "persistenza intermittente", morfologia dell'alveo "meandriforme, sinuoso o confinato" e "influenza bacino di monte trascurabile". L'appartenenza del Torrente Celone al reticolo principale non è definita in modo univoco e tipizzato come corso d'acqua di "Persistenza effimera", morfologia dell'alveo "Meandriforme, sinuoso o confinato" e "Influenza bacino di monte forte".

La figura che segue evidenzia tutti i corsi idrici fluviali presenti nel territorio e considerati dal Piano di Gestione delle Acque, quelli che interessano l'area di intervento di Foggia sono definiti in gran parte "fortemente modificati".





Figura 4.42: Corpi idrici superficiali (Relazione PTA - AdB Puglia)

## Legenda

■ Capoluoghi

Corpi Idrici classificati ai sensi del D.M. 156/2013

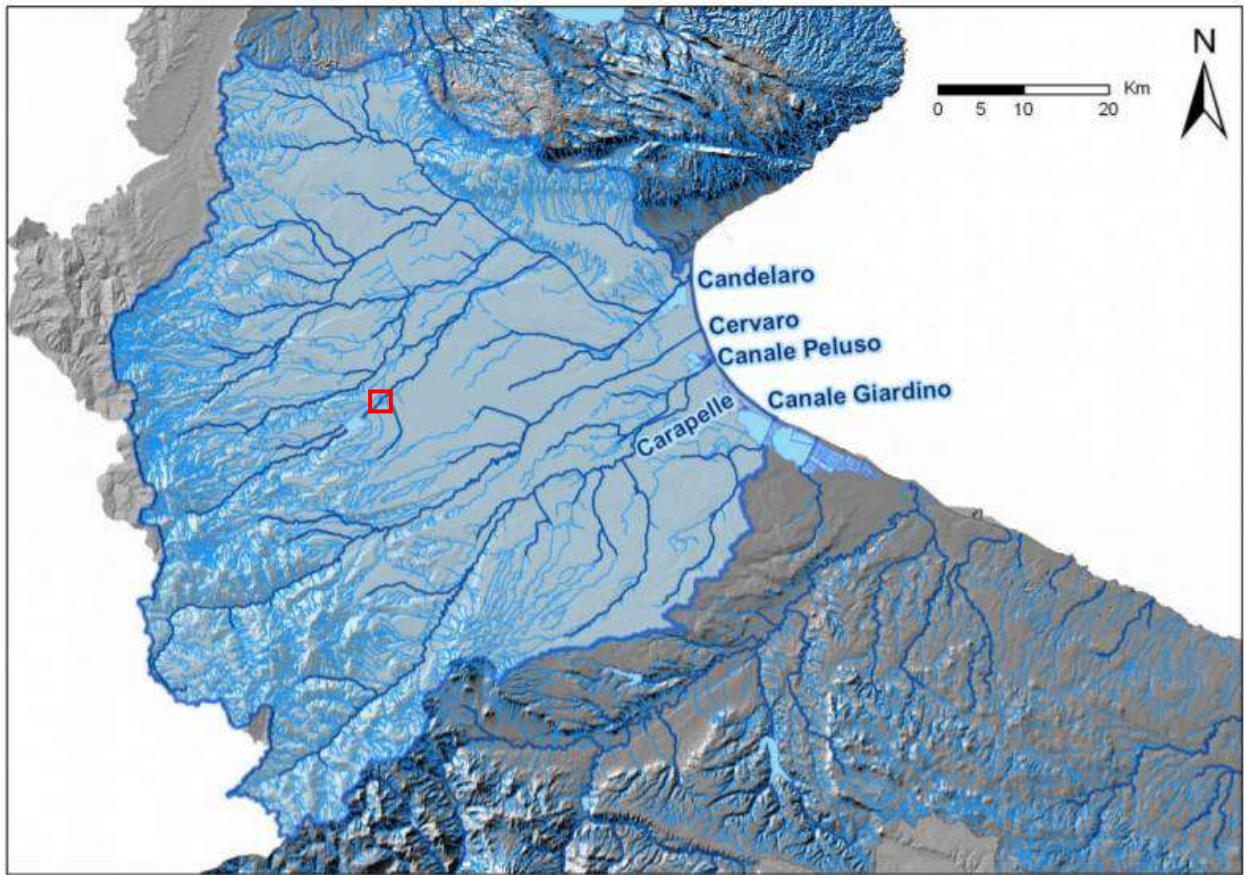
### Corpi Idrici FLUVIALI

— Corpo Idrico Naturale

— Corpo Idrico Fortemente Modificato

— Corpo Idrico Artificiale

### Corpi Idrici MARINO COSTIERI, LAGHI-INVASI, TRANSIZIONE

■ Corpo Idrico Naturale

■ Corpo Idrico Fortemente Modificato

■ Corpo Idrico Artificiale

□ Distretto Appennino Meridionale

□ Regioni

□ Idroecoregioni



Figura 4.43: Corpi idrici superficiali (Elaborazione propria su stralcio tav.3 PGA Ciclo 2015-2021)

Nel corso del passato si era sviluppata una rete di drenaggio antropica di bonifica/irrigazione intersecata con la rete idrografica naturale.

Negli ultimi decenni con il passaggio ad un'agricoltura di tipo intensivo l'approvvigionamento idrico per le campagne è avvenuto da pozzi con emungimento da falda e da reti di grande distribuzione di tipo consortile (Consorzio di Bonifica della Capitanata).

L'area interessata dal progetto ricade a cavallo degli alvei del Torrente Vulgano e del Torrente Celone. Lungo il perimetro in sinistra si sviluppa l'alveo del Torrente Laccio, il quale confluisce nel Torrente Celone circa 8 km a valle del sito interessato.

Si evidenzia inoltre l'interferenza della superficie catastale disponibile con una condotta primaria della rete di distribuzione del Consorzio di Bonifica della Capitanata, la quale affiora in superficie in corrispondenza dell'attraversamento del Torrente Laccio (interferenza indicata mediante cerchio giallo nella figura che segue). Tale interferenza è stata superata garantendo adeguata fascia di rispetto ed escludendo tali aree in ambito progettuale (separazione settori S1 e S2).



Figura 4.44: Stralcio ortofoto rappresentante l'area di progetto - identificati i Torrenti Vulgano, Celone e Laccio e l'interferenza di quest'ultimo con una condotta primaria del Consorzio di Bonifica della Capitanata.



Figura 4.45: Alveo Torrente Laccio

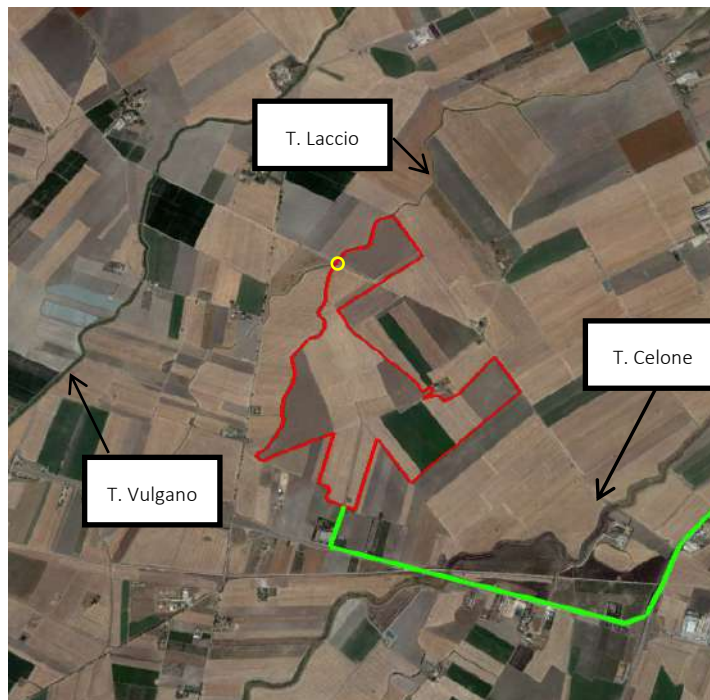

Figura 4.46: Torrente Laccio – Condotta primaria Consorzio Capitanata

#### 4.5.1.2 Caratteristiche qualitative

L'obiettivo del monitoraggio dei Corpi Idrici Superficiali è quello di stabilire un quadro generale coerente ed esauriente dello Stato di Qualità (Ecologico e Chimico) delle acque all'interno di ciascun bacino idrografico.

Ai sensi del D.M 260/2010, la programmazione del monitoraggio dei Corpi Idrici Superficiali avviene per cicli sessennali, strettamente connessi ai cicli della programmazione dei Piani di Tutela delle Acque. Il monitoraggio si articola in monitoraggio di sorveglianza e monitoraggio operativo.

Il monitoraggio di sorveglianza ha come principale obiettivo la validazione degli impatti imputabili alle pressioni puntuali e diffuse, la calibrazione dei successivi piani di monitoraggio e di permettere la classificazione dei Corpi Idrici Superficiali in accordo a quanto previsto dalle più recenti norme sull'argomento. Il monitoraggio di sorveglianza deve avere una durata di almeno 1 anno per ogni ciclo di monitoraggio, ad eccezione dei siti facenti parte la rete nucleo per il quale il monitoraggio deve avvenire con cadenza triennale.

Il monitoraggio operativo viene definito per i corpi idrici a rischio di non soddisfare gli obiettivi ambientali previsti dal D.Lgs. 152/2006 e si sviluppa con un ciclo triennale.

Si riporta di seguito uno schema sintetico dei passaggi previsti dal citato decreto per la definizione dello Stato Ecologico e dello Stato Chimico.



Figura 4.47: Schema di definizione dello Stato Ecologico e dello Stato Chimico

Lo Stato Ecologico è espressione della qualità della struttura e del funzionamento degli ecosistemi acquatici associati alle acque superficiali.

Alla sua definizione concorrono i seguenti elementi di qualità (EQ):

- Elementi Biologici (EQB);
- Elementi idromorfologici, a sostegno degli elementi biologici;
- Elementi fisico – chimici e chimici, a sostegno degli elementi biologici.

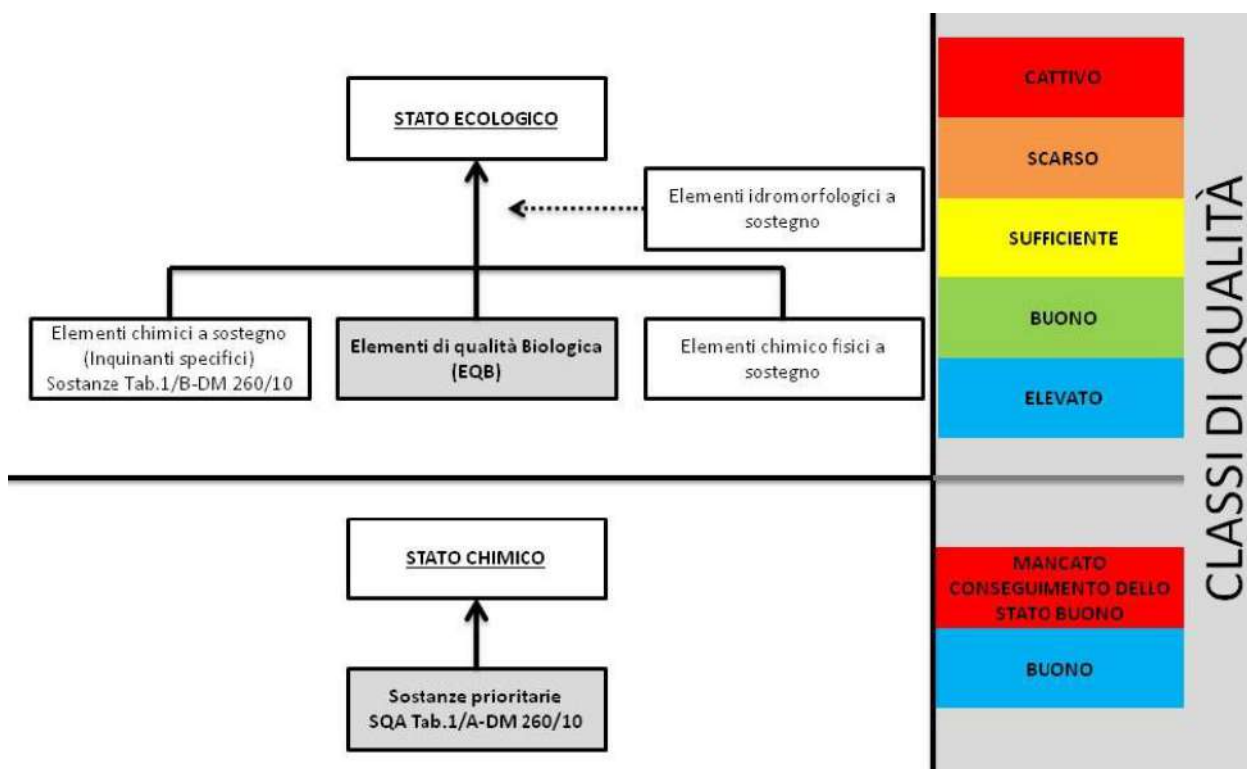
Per ogni categoria di acque, e per ognuno degli Elementi di Qualità (EQ), il D.M. 260/2010 individua le metriche e/o gli indici da utilizzare, le metodiche per il loro calcolo, i valori di riferimento e i limiti di classe (soglie) per i rispettivi stati di qualità (Elevato, Buono, Sufficiente, Scarso e Cattivo). In seguito alla valutazione di ogni singolo EQ, determinata utilizzando i dati di monitoraggio, lo Stato Ecologico di un Corpo Idrico Superficiale viene quindi classificato in base alla classe più bassa riscontrata per gli:

- elementi biologici;
- elementi fisico-chimici a sostegno;
- elementi chimici a sostegno.

Lo Stato Chimico di ogni Corpo Idrico Superficiale viene attribuito in base alla conformità dei dati analitici di laboratorio rispetto agli Standard di Qualità Ambientale fissati per un gruppo di sostanze pericolose inquinanti, definite prioritarie.

Nell'Elaborato seguente vengono illustrati i Corpi Idrici Superficiali nell'intorno del sito oggetto del seguente Studio di Impatto Ambientale.

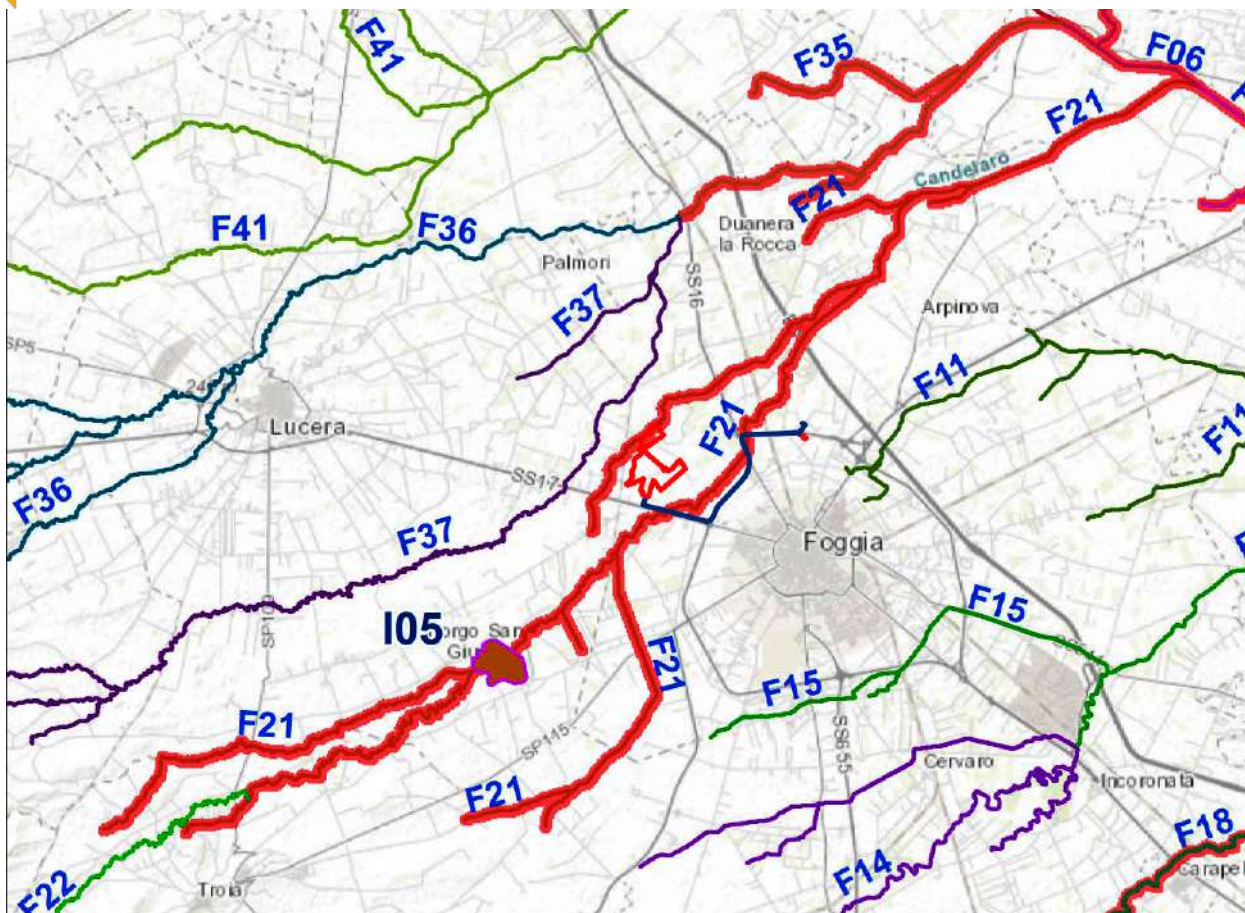

**Legenda**

- Impianto Fotovoltaico - Sottostazione Elettrica
- Linea di Connessione MT- AT

**Qualità dei Corpi Idrici Superficiali**  
Corpi Idrici Superficiali \_ Laghi - Invasi

- Invasi fortemente modificati

**ID, Codice, Nome Corpo Idrico**

- I05, ITI-R16-084-01ME-2, Torre Bianca - Capaccio

**Corpi Idrici Superficiali \_ Corsi d' Acqua**

- Corsi d'Acqua artificiali
- Corsi d'Acqua fortemente modificati

**Corpi Idrici Superficiali \_ Corsi d' Acqua**

- F06,ITF-R16-08417IN7T.3- Candelaro confluenza Salsola confluenza Celone \_ 17
- F07,ITF-R16-08417IN7T.2- Candelaro confluenza Triolo confluenza Salsola \_ 17
- F11,ITF-R16-08417IN7T.6, Candelaro- Canale della Contessa
- F13,ITF-R16-08616INTT.1, Carapelle \_ 18 \_ Carapellotto
- F14,ITF-R16-08516IN7T.1, Cervaro \_ 16 \_ 1
- F15,ITF-R16-08518IN7T.2, Cervaro \_ 16 \_ 2
- F16,ITF-R16-08518IN77F, Cervaro \_ 18
- F17,ITF-R16-08516IN7T.3, Cervaro \_ Foce
- F18,ITF-R16-08616IN7T.2, Confluenza Carapellotto- Foce Carapelle
- F21,ITF-R16-084-0116EF7F, Fiume Celone \_ 16
- F22,ITF-R16-084-0118EF7T, Fiume Celone \_ 18
- F35,ITF-R16-084-0216IN7T.3, Salsola Confluenza Candelaro
- F37,ITF-R16-084-0216IN7T.1, Salsola ramo Nord
- F37,ITF-R16-084-0216IN7T.2, Salsola ramo Sud
- F41,ITF-R16-084-0316IN7T, Torrente Triolo

Figura 4.48: Corpi Idrici Superficiali monitorati nell'intorno del Sito oggetto del seguente Studio di Impatto Ambientale

I Corpi Idrici Superficiali monitorati, più prossimi al sito oggetto del Seguento Studio di Impatto Ambientale risultano essere:

- F22-21: Fiume Celone;
- F14-15-16-17: Torrente Cervaro;

- F37: Fiume Salsola – Ramo Sud;
- I05: Invaso di Capaccio.

Si riportano di seguito lo Stato Ecologico e lo Stato Chimico dei Corpi Idrici Superficiali precedentemente citati e i rispettivi Obiettivi di qualità per l'anno 2021 e 2027.

Tabella 4.10: Classificazione Ecologica dei Fiumi ai sensi del D.M. 2060/2010 – Sintesi – Fonte: Piano di Tutela delle Acque - Adozione Proposta di Aggiornamento 2015-2021

CIS	CIS - CA	STATO ECOLOGICO - EQ						STATO ECOLOGICO
		RQE ICMI	RQEE IBMR	RQE STAR_ICMI	RQE ISECI	LIMECO	STANDARD QUALITÀ AMBIENTALE	CLASSIFICAZIONE AI SENSI DEL D.M. 2060/2010
Fiume Celone	<b>F22</b> - Fiume Celone-18	ELEVATO	BUONO	BUONO	BUONO	BUONO	BUONO	<b>BUONO</b>
	<b>F21</b> - Fiume Celone-16	BUONO	SUFFICIENTE	SCARSO	N.P.	BUONO	BUONO	<b>SCARSO</b>
	<b>F05</b> - Candelaro-Confluenza Celone - Foce	N.P.	SUFFICIENTE	N.P.	SCARSO	SCARSO	BUONO	<b>SCARSO</b>
Torrente Cervaro	<b>F16</b> - Cervaro-18	ELEVATO	BUONO	BUONO	BUONO	ELEVATO	BUONO	<b>BUONO</b>
	<b>F14</b> - Cervaro 16-1	ELEVATO	BUONO	BUONO	M.P.	BUONO	BUONO	<b>BUONO</b>
	<b>F15</b> - Cervaro 16-2	BUONO	BUONO	SCARSO	N.P.	SUFFICIENTE	BUONO	<b>SCARSO</b>
	<b>F17</b> - Cervaro - Foce	N.P.	SUFFICIENTE	SUFFICIENTE	N.P.	BUONO	BUONO	<b>SUFFICIENTE</b>
Fiume Salsola	<b>F37</b> - Salsola – Ramo Sud	BUONO	SUFFICIENTE	SUFFICIENTE	SUFFICIENTE	BUONO	BUONO	<b>SUFFICIENTE</b>

Tabella 4.11: Classificazione Chimica dei Fiumi ai sensi del D.M. 2060/2010 – Sintesi – Fonte: Piano di Tutela delle Acque - Adozione Proposta di Aggiornamento 2015-2021

CIS	CIS - CA	STATO CHIMICO			STATO ECOLOGICO
		STANDARD QUALITÀ AMBIENTALE – MEDIA ANNUALE (SQA-MA)		STANDARD QUALITÀ AMBIENTALE – CONCENTRAZIONE MASSIMA AMMISSIBILE	CLASSIFICAZIONE AI SENSI DEL D.M. 2060/2010
		VALORE PEGGIORE MEDIO ANNUO	MEDIA TIRENNALE	VALORE PEGGIORE DI CIASCUN ANNO	
Fiume Celone	<b>F22</b> - Fiume Celone-18	BUONO	BUONO	BUONO	<b>BUONO</b>
	<b>F21</b> - Fiume Celone-16	BUONO	BUONO	BUONO	<b>BUONO</b>
	<b>F05</b> - Candelaro-Confluenza Celone - Foce	BUONO	BUONO	NON BUONO	<b>NON BUONO</b>
Torrente Cervaro	<b>F16</b> - Cervaro-18	BUONO	BUONO	BUONO	<b>BUONO</b>
	<b>F14</b> - Cervaro 16-1	BUONO	BUONO	NON BUONO	<b>NON BUONO</b>
	<b>F15</b> - Cervaro	BUONO	BUONO	BUONO	<b>BUONO</b>

CIS	CIS - CA	STATO CHIMICO			STATO ECOLOGICO
		STANDARD QUALITÀ AMBIENTALE – MEDIA ANNUALE (SQA-MA)		STANDARD QUALITÀ AMBIENTALE – CONCENTRAZIONE MASSIMA AMMISSIBILE	CLASSIFICAZIONE AI SENSI DEL D.M. 2060/2010
		VALORE PEGGIORE MEDIO ANNUO	MEDIA TIRENNALE	VALORE PEGGIORE DI CIASCUN ANNO	
	16-2				
	<b>F17</b> - Cervaro - Foce	BUONO	BUONO	BUONO	<b>BUONO</b>
Fiume Salsola	<b>F37</b> - Salsola – Ramo Sud	BUONO	BUONO	BUONO	<b>BUONO</b>

Tabella 4.12: Classificazione Ecologica dei laghi/Invasi ai sensi del D.M. 2060/2010 – Sintesi – Fonte: Piano di Tutela delle Acque - Adozione Proposta di Aggiornamento 2015-2021

CIS	CIS - LA	STATO ECOLOGICO - EQ			STATO ECOLOGICO
		RQE-ICF	LTLECO	STANDARD QUALITÀ AMBIENTALE	CLASSIFICAZIONE AI SENSI DEL D.M. 2060/2010
San Giusto	<b>I05</b> - Torre Bianca - Celone	BUONO	BUONO	BUONO	<b>BUONO</b>

Tabella 4.13: Classificazione Chimica dei laghi/Invasi ai sensi del D.M. 2060/2010 – Sintesi – Fonte: Piano di Tutela delle Acque - Adozione Proposta di Aggiornamento 2015-2021

CIS	CIS - LA	STATO CHIMICO			STATO CHIMICO
		STANDARD QUALITÀ AMBIENTALE – MEDIA ANNUALE		STANDARD QUALITÀ AMBIENTALE – CONCENTRAZIONE MASSIMA AMMISSIBILE	CLASSIFICAZIONE AI SENSI DEL D.M. 2060/2010
		VALORE PEGGIORE MEDIO ANNUO	MEDIA TIRENNALE	VALORE PEGGIORE DI CIASCUN ANNO	
Lago San Giusto	<b>I05</b> - Torre Bianca - Capaccio	BUONO	BUONO	BUONO	<b>BUONO</b>

Ai sensi dell'Articolo 4 della Direttiva 2000/60/CE, che prevede la definizione degli obiettivi ambientali, la regione Puglia ha adottato i seguenti criteri:

- Obiettivo di Mantenimento del Buono Stato al 2021 per i corpi idrici che attualmente si trovano in Buono Stato;
- Fissare l'estensione del termine (2021 o 2027) per i corpi idrici a rischio o fissare obiettivi meno rigorosi in funzione della estensione e intensità delle alterazioni riscontrate, della valutazione circa la fattibilità tecnico – economica e dei tempi presunti per l'attuazione delle misure necessarie a raggiungere l'obiettivo, delle ripercussioni sulle attività umane;
- Per i corpi idrici artificiali o fortemente modificati si applicano le esenzioni previste quali la fissazione di obiettivi meno rigorosi.

Nella tabella seguente vengo evidenziati gli obiettivi di qualità per i Corpi Idrici Superficiali precedentemente analizzati.



Tabella 4.14: Obiettivi di qualità Ecologica e Chimica dei Fiumi ai sensi del D.M. 2060/2010 \_ Fonte: Piano di Tutela delle Acque - Adozione Proposta di Aggiornamento 2015-2021

CIS	CIS - CA	OBIETTIVI STATO ECOLOGICO			OBIETTIVI -STATO CHIMICO		
		OBIETTIVO 2015	OBIETTIVO MENO RIGOROSO	OBIETTIVO 2021 - 2027	OBIETTIVO 2015	OBIETTIVO MENO RIGOROSO	OBIETTIVO 2021 - 2027
Fiume Celone	<b>F22</b> - Fiume Celone-18	BUONO			BUONO		
	<b>F21</b> - Fiume Celone-16		MANTENIMENTO STATO ATTUALE		BUONO		
	<b>F05</b> - Candellaro-Confluenza Celone - Foce		MANTENIMENTO STATO ATTUALE				BUONO AL 2021
Torrente Cervaro	<b>F16</b> - Cervaro-18	BUONO			BUONO		
	<b>F14</b> - Cervaro 16-1	BUONO					BUONO 2021
	<b>F15</b> - Cervaro 16-2			BUONO AL 2027	BUONO		
	<b>F17</b> - Cervaro - Foce		MANTENIMENTO STATO ATTUALE		BUONO		
Fiume Salsola	<b>F37</b> - Salsola - Ramo Sud			BUONO AL 2021	BUONO		

Tabella 4.15: Obiettivi di qualità Ecologica e Chimica dei Fiumi ai sensi del D.M. 2060/2010 \_ Fonte: Piano di Tutela delle Acque - Adozione Proposta di Aggiornamento 2015-2021

CIS	CIS - LA	OBIETTIVI STATO ECOLOGICO			OBIETTIVI -STATO CHIMICO		
		OBIETTIVO 2015	OBIETTIVO MENO RIGOROSO	OBIETTIVO 2021 - 2027	OBIETTIVO 2015	OBIETTIVO MENO RIGOROSO	OBIETTIVO 2021 - 2027
Lago San Giusto	<b>I05</b> - Torre Bianca-Celone	BUONO			BUONO		

#### 4.5.2 STIMA DEGLI IMPATTI POTENZIALI

In questo capitolo verranno individuati i possibili impatti, diretti o indiretti, sulle acque superficiali legati alla realizzazione dell'impianto fotovoltaico in progetto, e saranno fornite le indicazioni per le misure di mitigazione.

Saranno analizzati i singoli interventi evidenziandone il possibile manifestarsi di incidenze positive o negative.

Gli impatti sono stati definiti facendo riferimento alle diverse fasi d'opera:

- Fase di Costruzione;
- Fase di Esercizio;
- Fase di dismissione.

##### 4.5.2.1 Identificazione delle azioni di impatto e dei potenziali ricettori

Le principali fonti di impatto saranno dovute a:

- Utilizzo di acqua per le necessità legate alle attività di cantiere;
- Utilizzo di acqua per la pulizia dei pannelli in fase di esercizio;

- Possibile contaminazione delle acque in caso di sversamento accidentale degli idrocarburi contenuti nei serbatoi di alimentazione dei mezzi di campo in seguito ad incidenti, o dal serbatoio di alimentazione del generatore di emergenza.

i principali corpi idrici in prossimità del sito risultano essere:

- Torrente Laccio, confinante con il sito di progetto
- Torrente Celone, localizzato a circa 600 metri dal Sito;
- Torrente Vulgano, localizzato a circa 1,3 Km dal Sito;
- Lago di San Giusto, posto a circa 6 Km dal Sito.

#### 4.5.2.2 *Impatto sulla componente – Fase di costruzione*

Si ritiene che i potenziali impatti legati alle attività di costruzione siano i seguenti:

- Utilizzo di acqua per le necessità di cantiere (impatto diretto);
- Interazione delle opere in fase di costruzione con i drenaggi naturali (impatto indiretto);
- L'eventualità di possibili sversamenti accidentali di liquidi inquinanti provenienti dai mezzi d'opera o dalle aree di cantiere. L'impatto da considerare consiste in eventuali sversamenti accidentali di liquidi inquinanti che potrebbero verificarsi in caso di incidente o rottura meccanica; in questa eventualità l'impatto potrà assumere un livello di gravità variabile a seconda dell'entità dello sversamento (impatto diretto).

Il consumo di acqua per necessità di cantiere è legato alle operazioni di bagnatura delle superfici, al fine di limitare il sollevamento delle polveri prodotte dal passaggio degli automezzi sulle strade sterrate e dai movimenti terra inoltre, si prevede l'utilizzo di acqua necessaria per la preparazione del cemento e per usi domestici.

L'approvvigionamento idrico verrà effettuato mediante autobotte, qualora la rete di approvvigionamento non fosse disponibile. Non sono previsti prelievi diretti da acque superficiali o da pozzi per le attività di realizzazione delle opere.

La progettazione della rete di drenaggio ha previsto l'individuazione delle principali informazioni morfologiche e idrologiche a scala di bacino, come pendenze e isoipse, delimitazione del bacino idrografico, rete principale e secondaria. Una volta definiti i principali solchi di drenaggio naturali esistenti allo stato attuale, identificati sulla base della simulazione del modello digitale del terreno, è stata dimensionata la rete di drenaggio di progetto lungo tali solchi naturali.

Tale scelta consente di evitare di modificare la rete naturale, permettendo ai deflussi superficiali di seguire i percorsi naturali, senza interferenze dovute alla costruzione della viabilità, alla disposizione dei tracker e delle altre opere di progetto.

Fin dalla fase di cantiere, saranno realizzati i drenaggi di progetto, evitando anche durante la fase di costruzione possibili ostruzioni o modifiche dei drenaggi naturali.

La preparazione del sito non prevedrà opere su larga scala di scotico ma solo il taglio della vegetazione ove questa impedisca la regolare esecuzione delle attività di costruzione e operatività. La viabilità di cantiere sarà in materiale drenante. Inoltre, non è prevista l'impermeabilizzazione di aree.

L'attività di taglio della vegetazione e preparazione dell'area descritto sarà in termini idrologici paragonabile alla preparazione del terreno pre semina.

In tali condizioni il ricettore continuerà a ricevere le acque che riceve allo stato di fatto con un impatto idrologico e idraulico minimo.

Possibile impatto transitorio sarà costituito dalle aree di stoccaggio temporaneo che saranno rimosse al termine del cantiere.

Nel caso di eventuali sversamenti saranno adottate le procedure previste dal sito che includono l'utilizzo di kit anti-inquinamento.

#### 4.5.2.3 Impatto sulla componente – Fase di Esercizio

Per la fase di esercizio i possibili impatti individuati sono i seguenti:

- Utilizzo di acqua per la pulizia dei pannelli;
- Minima modifica delle capacità idrologiche delle aree di installazione strutture.

L'impatto sull'ambiente idrico è riconducibile all'uso della risorsa per la pulizia dei pannelli in ragione di circa 1500 m<sup>3</sup>/anno di acqua che andrà a dispersione direttamente nel terreno. Per la pulizia dei pannelli sarà utilizzata solamente acqua senza detersivi. Tuttavia, si sottolinea che l'approvvigionamento idrico verrà effettuato mediante acquedotto od eventualmente autobotte, indi per cui sarà garantita la qualità delle acque di origine in linea con la legislazione vigente. Non sono previsti prelievi diretti da acque superficiali o da pozzi per le attività di realizzazione delle opere.

Data la natura occasionale con cui è previsto avvengano tali operazioni di pulizia dei pannelli (circa due volte all'anno), si ritiene che l'impatto sia di estensione locale e di entità trascurabile.

Nell'area dell'impianto sarà presente un bagno a servizio degli operai addetti alla manutenzione, il consumo di acqua per uso domestico risulta essere di bassissima entità.

In merito alle considerazioni sull'impatto idrologico e idraulico per una trattazione più approfondita si fa riferimento all'elaborato 2564\_4145\_A3\_FG\_PD\_R06\_Rev0\_Relazione idrologica e idraulica. Di seguito sono riassunte le principali considerazioni.

La Relazione Idrologico – Idraulica presenta il confronto tra lo scenario ante-operam e quello post operam, analizzando il possibile impatto del progetto da un punto di vista idrologico (valutazione variazioni del coefficiente di deflusso e modifiche al deflusso naturale delle acque meteoriche) e da un punto di vista idraulico (valutazione variazioni degli apporti durante eventi intensi al ricettore finale).

In merito allo stato post operam è stato valutato l'impatto dell'installazione di strutture tracker di progetto. Vista l'interdistanza esistente tra le strutture, l'altezza da piano campagna e la mobilità che varierà la copertura su suolo (rendendo non permanente la schermatura), durante un evento intenso con tempo di ritorno pari a quello di progetto non si evidenzieranno variazioni critiche della capacità di infiltrazione, così come delle caratteristiche di permeabilità del terreno nelle aree interessate dall'installazione di tracker.

Analogamente si può affermare delle platee di appoggio delle cabine elettriche che avranno un'area trascurabile rispetto all'intera estensione delle aree.

Ciononostante, volendo cautelativamente ipotizzare una perdita di capacità di infiltrazione delle acque meteoriche, si è valutata arealmente l'incidenza nell'ipotesi di fissità orizzontale dei tracker e si sono valutati gli impatti in termini di capacità di infiltrazione delle eventuali acque di ruscellamento che si generano su ogni settore di progetto su aree permeabili.

Tale valutazione è stata condotta sulla base di precedenti studi internazionali (rif. *“Hydrologic response of solar farm”*, Cook, Lauren, Richard - 2013 –American Society of Civil Engineers) improntati su un modello concettuale di impatto che simula il modulo idrologico tipo di impianto come costituito da un'area di installazione pannelli ed una di interfila.

Il modello schematizza l'area interessata dalla struttura come composta al 50% da una sezione “Wet” con capacità di infiltrazione non influenzata e collegata alla precedente area di interfila e una sezione “dry” che si assume a favore di sicurezza come non soggetta ad infiltrazione diretta e quindi con coefficiente di deflusso pari a 1.



Figure 4-49: modulo tipo descrivente il modello concettuale idrologico dell'installazione di strutture fotovoltaiche a tracker su pari infissi comprendente l'area pannelli (in rosso) e l'area di interfila (Fonte: Hydrologic response of solar farm Cook 2013 American Society of Civil Engineers)

Come descritto la proiezione del tracker a terra non risulterà fissa in quanto la struttura varierà il tilt durante le fasi della giornata.

Volendo comunque assumere la condizione più sfavorevole di evento intenso di progetto in occasione di tilt della struttura pari a zero si ottiene un'area dry pari al 50% dell'area utile di installazione pannelli.

Nel calcolo della pioggia netta è stato quindi calcolato il coefficiente di deflusso medio ponderale sulla base delle precedenti assunzioni.

Nelle aree interessate dal progetto, durante la fase post-operam nello scenario più cautelativo, si registrerebbe un incremento dei deflussi totali di circa il 17%.

In merito alle modifiche nella rete di drenaggio naturale tra stato di fatto e stato di progetto per tali aree è stata prevista una rete costituita da fossi in terra non rivestiti, realizzati in corrispondenza dei solchi di drenaggio naturali esistenti allo stato di fatto; questi ultimi sono stati identificati sulla base di una simulazione del modello digitale del terreno con estrazione della rete idrografica primaria e secondaria esistente.

Tutte le opere di regimazione rientreranno nell'ambito dell'Ingegneria naturalistica.

La sostenibilità e l'attenzione alle acque non ha riguardato solo la progettazione della rete di drenaggio delle acque meteoriche ma è risalita a monte integrandosi nello stato di fatto minimizzando le interferenze con l'idrografia esistente e l'utilizzo delle tradizionali opere dell'ingegneria civile (infrastrutture grigie) a favore delle infrastrutture verdi che mitigano gli impatti biofisici dovuti all'urbanizzazione riducendo il rischio idrogeologico, creando benefici ecosistemici e promuovendo gli obiettivi della politica comunitaria.

Il progetto prevede la convivenza dell'impianto fotovoltaico con un ambiente semi naturale al fine di mantenere la funzionalità del suolo in termini di fertilità, accumulo di carbonio organico, permeabilità e regimazione delle acque meteoriche, salvaguardia della biodiversità. L'impianto fotovoltaico interesserà una superficie pari a circa 143,7 ettari recintati. Valutando il sesto di impianto dei moduli fotovoltaici e la distanza effettiva fra i pannelli pari a circa 5,6 metri, si prevede che circa il 50% della superficie totale potrà avere una destinazione agro-ambientale.

L'idea progettuale prevede di destinare la superficie utilizzabile alla coltivazione di specie erbacee ed arbustive mellifere e di inserire alveari per la produzione di miele. Per maggiori informazioni in merito alle tipologie di specie erbacee da insediare e la produzione di miele si rimanda all'apposito allegato "Opere di Mitigazione e Compensazione".

Nell'arco della vita utile di progetto il periodo più critico sarà al termine del cantiere e all'inizio della fase di esercizio. Come descritto la preparazione del sito non prevedrà opere su larga scala di scotico ma solo il taglio vegetazione ove impedisca la regolare esecuzione delle attività di costruzione e operatività. La viabilità di cantiere sarà in materiale drenante.

Tale periodo critico sarà in termini idrologici paragonabile alle attività agricole di preparazione del terreno pre semina.

Si conclude quindi che durante la fase di esercizio sulla base delle considerazioni sopra riportate l'impatto idrologico e idraulico sul ricettore sarà minimo o trascurabile.

#### 4.5.2.4 *Impatto sulla componente – Fase di dismissione*

Come visto per la fase di Costruzione, il consumo di acqua per necessità di cantiere è strettamente legato alle operazioni di bagnatura delle superfici per limitare il sollevamento delle polveri dalle operazioni di ripristino delle superfici e per il passaggio degli automezzi sulle strade sterrate.

L'approvvigionamento idrico verrà effettuato mediante acquedotto o autobotte. Non sono previsti prelievi diretti da acque superficiali o da pozzi per le attività di Dismissione.

Sulla base di quanto precedentemente esposto e delle tempistiche di riferimento, si ritiene che l'impatto sia di durata temporanea, che sia di estensione locale e di entità non riconoscibile.

Sulla base di quanto previsto dal piano di decommissioning non saranno lasciati in loco manufatti in quanto è previsto il ripristino allo stato iniziale dei luoghi.

#### 4.5.3 **AZIONI DI MITIGAZIONE**

Una volta definiti i principali solchi di drenaggio naturali esistenti allo stato attuale, identificati sulla base della simulazione del modello digitale del terreno, è stata dimensionata la rete di drenaggio di progetto lungo tali solchi naturali.

Tale scelta consente di evitare di modificare la rete naturale, permettendo ai deflussi superficiali di seguire i percorsi naturali, senza interferenze dovute alla costruzione della viabilità, alla disposizione dei tracker e delle altre opere di progetto.

Fin dalla fase di cantiere, saranno realizzati i drenaggi di progetto, evitando anche durante la fase di costruzione possibili ostruzioni o modifiche dei drenaggi naturali.

La preparazione del sito non prevedrà opere su larga scala di scotico ma solo il taglio vegetazione ove impedisca la regolare esecuzione delle attività di costruzione e operatività. La viabilità di cantiere sarà in materiale drenante.

Il periodo di taglio vegetazione e preparazione dell'area descritto sarà in termini idrologici paragonabile alla preparazione del terreno pre semina.

In tali condizioni il ricettore continuerà a ricevere le acque che riceve allo stato di fatto con un impatto idrologico e idraulico minimo.

Nel caso di eventuali sversamenti saranno adottate le procedure previste dal sito che includono l'utilizzo di kit anti-inquinamento.

Per la pulizia dei pannelli sarà utilizzata solamente acqua senza detersivi. Tuttavia, si sottolinea che l'approvvigionamento idrico verrà effettuato mediante autobotte, indi per cui sarà garantita la qualità delle acque di origine in linea con la legislazione vigente. Non sono previsti prelievi diretti da acque superficiali o da pozzi per le attività di realizzazione delle opere.

Data la natura occasionale con cui è previsto avvengano tali operazioni di pulizia dei pannelli (circa due volte all'anno), si ritiene che l'impatto sia temporaneo, di estensione locale e di entità trascurabile.

Nell'area dell'impianto sarà presente un bagno a servizio degli operai addetti alla manutenzione, il consumo di acqua per uso domestico risulta essere di bassissima entità.

Tutte le opere di regimazione rientreranno nell'ambito dell'Ingegneria naturalistica.

La sostenibilità e l'attenzione alle acque non ha riguardato solo la progettazione della rete di drenaggio delle acque meteoriche ma è risalita a monte integrandosi nello stato di fatto minimizzando le interferenze con l'idrografia esistente e l'utilizzo delle tradizionali opere dell'ingegneria civile (infrastrutture grigie) a favore delle infrastrutture verdi che mitigano gli impatti biofisici dovuti all'urbanizzazione riducendo il rischio idrogeologico, creando benefici ecosistemici e promuovendo gli obiettivi della politica comunitaria.

Il progetto prevede la convivenza dell'impianto fotovoltaico con un ambiente semi naturale al fine di mantenere la funzionalità del suolo in termini di fertilità, accumulo di carbonio organico, permeabilità e regimazione delle acque meteoriche, salvaguardia della biodiversità. L'impianto fotovoltaico interesserà una superficie pari a circa 143,7 ettari recintati. Valutando il sesto di impianto dei moduli fotovoltaici e la distanza effettiva fra i pannelli pari a circa 5,6 metri, si prevede che circa il 50% della superficie totale potrà avere una destinazione agro-ambientale.

L'idea progettuale prevede di destinare la superficie utilizzabile alla coltivazione di specie erbacee ed arbustive mellifere e di inserire alveari per la produzione di miele. Per maggiori informazioni in merito alle tipologie di specie erbacee da insediare e la produzione di miele si rimanda all'apposito allegato "Opere di Mitigazione e Compensazione".

Tutte queste opere concorreranno al miglioramento della copertura del suolo e della permeabilità dell'area.

Nell'arco della vita utile di progetto il periodo più critico sarà al termine del cantiere e all'inizio della fase di esercizio. Come descritto la preparazione del sito non prevedrà opere su larga scala di scotico ma solo il taglio vegetazione ove impedisca la regolare esecuzione delle attività di costruzione e operatività. La viabilità di cantiere sarà in materiale drenante.

Tale periodo critico sarà in termini idrologici paragonabile alle attività agricole di preparazione del terreno pre semina.

Si conclude quindi che durante la fase di esercizio sulla base delle considerazioni sopra riportate l'impatto idrologico e idraulico sul ricettore sarà minimo o trascurabile.

L'approvvigionamento idrico verrà effettuato mediante autobotte. Non sono previsti prelievi diretti da acque superficiali o da pozzi per le attività di Dismissione.

Sulla base di quanto precedentemente esposto e delle tempistiche di riferimento, si ritiene che l'impatto sia di durata temporanea, che sia di estensione locale e di entità non riconoscibile.

Sulla base di quanto previsto dal piano di decommissioning non saranno lasciati in loco manufatti in quanto è previsto il ripristino allo stato iniziale dei luoghi.

## 4.6 ARIA E CLIMA

### 4.6.1 DESCRIZIONE DELLO SCENARIO BASE

Lo scopo del seguente paragrafo è quello di illustrare la situazione attuale della componente atmosferica in termini di contesto meteo-climatico e di qualità dell'aria.

Il clima della regione Puglia varia in relazione alla posizione geografica e alle quote sul livello medio marino delle sue zone. Nel complesso la regione è caratterizzata da un clima mediterraneo composto da estati abbastanza calde e poco piovose ed inverni non eccessivamente freddi e mediamente piovosi, con abbondanza di precipitazioni durante la stagione autunnale.

Le temperature medie sono di circa 15 – 16 °C con valori medi più elevati nell'area ionico-salentina e più basse nel Sub-Appennino Dauno e Gargano. Le estati sono abbastanza calde con temperature comprese fra i 25 – 30 °C e punte di oltre 40 °C nelle giornate più calde. Sul versante ionico nel periodo estivo si possono raggiungere temperature particolarmente elevate, anche superiori a 30 – 35 °C per lungo tempo. Gli inverni sono relativamente temperati e la temperatura scende di rado sotto i 0°C, tranne nelle quote più alte del Sub-Appennino Dauno e del Gargano. Nella maggior parte della regione la temperatura media invernale non è inferiore a 5 °C. la neve ad eccezione delle aree di alta quota del Gargano e del Sub-Appennino, è rara.

Il valore medio annuo delle precipitazioni è estremamente variabile. Le aree più piovose sono il Gargano, il Sub-Appennino Dauno e il Salento sud orientale, ove i valori medi di precipitazione sono superiori a 800 mm/anno. Valori di precipitazione annua in media inferiori a 500 mm/anno si registrano nell'area tarantina e nel Tavoliere. Nella restante porzione del territorio le precipitazioni medie annue sono generalmente comprese tra i 500 e i 700 mm/anno.

Le precipitazioni sono in gran parte concentrate nel periodo autunnale (novembre - dicembre) e invernale, mentre le estati sono relativamente secche che, con precipitazioni nulle anche per lunghi intervalli di tempo o eventi di pioggia intensa molto concentrati, ma di breve durata, specialmente nell'area salentina. Questo clima fa sì che alla ricarica degli acquiferi contribuiscano significativamente solo le precipitazioni del tardo periodo autunnale e quelle invernali.

#### *4.6.1.1 Caratterizzazione meteorologica alla scala vasta e alla scala locale*

Per la caratterizzazione meteorologica si è fatto riferimento ai dati raccolti presso le centraline meteorologiche della Rete di Telemisura gestita da ARPA Puglia. La rete si compone di 19 centraline meteo disposte su tutto il territorio regionale.

Le centraline più prossime al sito oggetto intervento risultano essere:

- La stazione di Foggia, Via G. Rosati, posta a Latitudine 41.455312 e Longitudine 15.547764 che ha disponibilità di dati meteorologici a partire dall'anno 2010;
- La stazione di San Severo, Piazza Baden Powell posta a Latitudine 41.695003 e Longitudine 15.379157 che ha disponibilità di dati meteorologici a partire dall'anno 2019.



Figura 4.50: ARPA Puglia – Localizzazione delle stazioni meteorologiche più prossime al sito

La caratterizzazione meteorologica che viene analizzata nei seguenti paragrafi si basa sui dati registrati presso la stazione di Foggia - Via Rosati, localizzata a circa 6,9 Km dal sito oggetto di Studio. Le informazioni sono registrate dalla Rete di Telemisura della regione Puglia, considerando i dati per il periodo 2010 – 2018. I dati forniti sono stati paragonati con quelli del trentennio 1981 – 2000 registrati dall’Aeronautica Militare, considerando i dati registrati presso la stazione di Foggia – Amendola posta a 60 m. s.l.m.

### Temperature

#### Temperatura Media

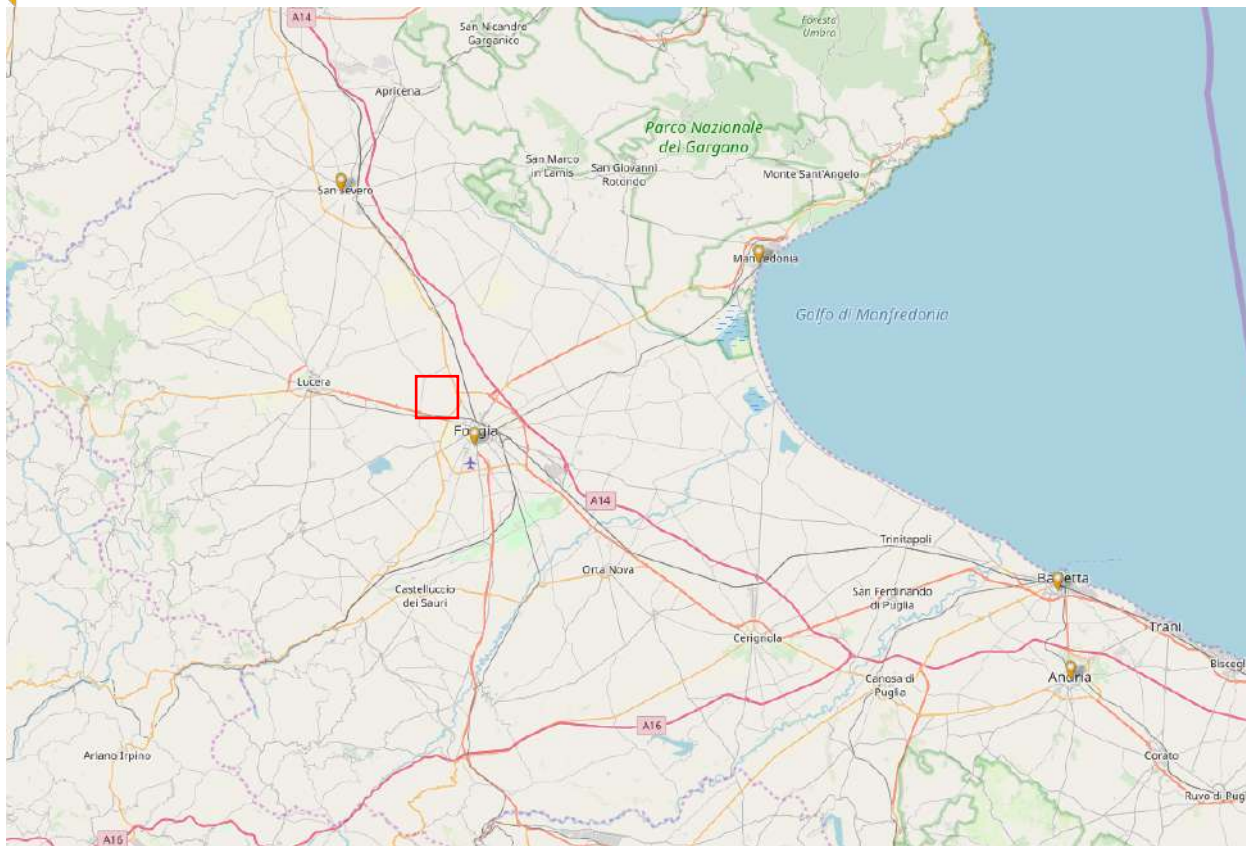
Dall’analisi del periodo 1981-2000 risulta che le temperature medie più alte si registrano in generale nei mesi di Giugno, Luglio e Agosto, mentre quelle più fredde vengono registrate nei mesi Gennaio Febbraio e Dicembre. La temperatura media nel trentennio è di 15,5 °C.

Dall’analisi effettuata invece nel periodo 2017 – 2019 i mesi più caldi risultano comunque essere Giugno – Luglio e Agosto, così come quelli più freddi che risultano essere Dicembre – Gennaio e Febbraio. È inoltre possibile vedere che la temperatura media annuale supera di circa 2 °C quella del periodo 1981 – 2000, attestandosi tra i 17 e i 18 °C.



Tabella 4.16: Temperatura Media Mensile

MESE	TEMPERATURA (°C)	TEMPERATURA (°C)	TEMPERATURA (°C)	TEMPERATURA (°C)	TEMPERATURA (°C)
	1981-2000	2017	2018	2019	MEDIA PERIODO
Gennaio	7.5	5.4	10.8	6.5	<b>7.55</b>
Febbraio	7.8	11.6	10.7	9.4	<b>9.87</b>
Marzo	9.9	12.9	11.2	12.7	<b>11.67</b>
Aprile	12.7	14.6	17.8	14.9	<b>15</b>
Maggio	17.8	19.7	20.5	16.2	<b>18.55</b>
Giugno	22.1	26.4	24	26.7	<b>24.8</b>
Luglio	24.9	27.9	27.5	27.4	<b>26.95</b>
Agosto	25.1	28.6	26.9	28.1	<b>27.17</b>
Settembre	21.4	21.1	23.2	23.3	<b>22.25</b>
Ottobre	16.8	17.5	18.4	19	<b>17.92</b>
Novembre	11.6	12.1	13.3	14.6	<b>12.9</b>
Dicembre	8.6	8.4	9.4	10.7	<b>9.27</b>
<b>Media Annuale</b>	<b>15.51</b>	<b>17.18</b>	<b>17.8</b>	<b>18.07</b>	<b>16.99</b>



Figura 4.51: Distribuzione mensile della temperatura media nel periodo 2017 - 2019

### Temperatura Minima

Dall'analisi del periodo 1981 – 2000 risulta che le temperature minime medie più basse si registrano Dicembre – Gennaio – Febbraio, mentre quelle più alte nel periodo Giugno – Luglio – Agosto, la temperatura media minima del trentennio è di 9.88 °C.

Nel periodo 2017 – 2019 la temperatura media minima più bassa si registra nel trimestre Dicembre – Gennaio -Febbraio, quella più alta nel periodo Giugno – Luglio – Agosto, la temperatura minima media annuale supera di circa 7 °C., quella del trentennio, attestandosi tra i 16 e i 17.65 °C.

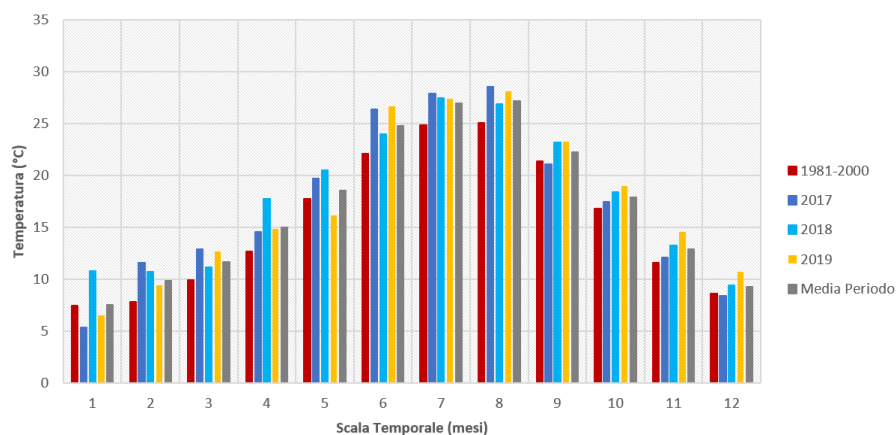
Tabella 4.17: Temperatura Minima Media Mensile

MESE	TEMPERATURA (°C)	TEMPERATURA (°C)	TEMPERATURA (°C)	TEMPERATURA (°C)	TEMPERATURA (°C)
	1981-2000	2017	2018	2019	MEDIA PERIODO
Gennaio	3.1	5.1	10.4	6.2	<b>6.2</b>
Febbraio	3.0	11.3	10.3	9	<b>8.4</b>
Marzo	4.5	12.5	10.8	12.3	<b>10.02</b>
Aprile	6.9	14.2	17.4	14.4	<b>13.22</b>
Maggio	11.3	19.2	20	15.7	<b>16.55</b>
Giugno	15.3	25.9	23.6	26.2	<b>22.75</b>
Luglio	18.1	27.5	27.1	26.9	<b>24.9</b>
Agosto	18.4	28.1	26.4	27.6	<b>25.12</b>
Settembre	15.3	20.7	22.8	22.9	<b>20.42</b>
Ottobre	11.5	17.1	18.	18.6	<b>16.3</b>
Novembre	6.9	11.7	13	14.3	<b>11.47</b>
Dicembre	4.3	8.1	9.1	10.4	<b>7.97</b>
<b>Media Annu</b>	<b>9.88</b>	<b>16.78</b>	<b>17.40</b>	<b>17.65</b>	<b>15.27</b>



Figura 4.52: Distribuzione mensile della temperatura minima media nel periodo 2017 - 2019

### Temperatura Massima

Dall'analisi del periodo 1981 – 2000 risulta che le temperature massime medie più basse si registrano Dicembre – Gennaio – Febbraio, mentre quelle più alte nel periodo Giugno – Luglio – Agosto, la temperatura media massima del trentennio è di 21.16 °C.

Nel periodo 2017 – 2019 la temperatura media massima più bassa si registra nel trimestre Dicembre – Gennaio -Febbraio, quella più alta nel periodo Giugno – Luglio – Agosto, la temperatura massima media annuale è inferiore di circa 3 °C., quella del trentennio, attestandosi tra i 17.6 e i 18.5 °C.

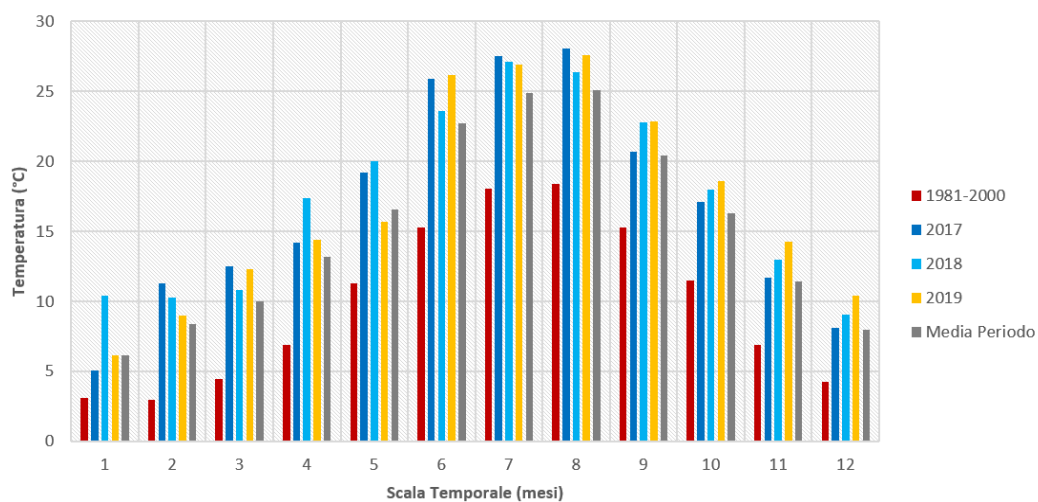
Tabella 4.18: Temperatura Massima Media Mensile

MESE	TEMPERATURA (°C)	TEMPERATURA (°C)	TEMPERATURA (°C)	TEMPERATURA (°C)	TEMPERATURA (°C)
	1981-2000	2017	2018	2019	MEDIA PERIODO
Gennaio	11.9	5.7	11.1	6.9	<b>8.9</b>
Febbraio	12.7	12	11.1	9.7	<b>11.37</b>
Marzo	15.3	13.3	11.6	13.1	<b>13.32</b>
Aprile	18.5	15	18.3	15.3	<b>16.77</b>
Maggio	24.2	20.2	21	16.6	<b>20.5</b>
Giugno	28.8	26.9	24.5	27.2	<b>26.85</b>
Luglio	31.8	28.4	28	27.9	<b>29.02</b>
Agosto	31.8	29	27.4	28.6	<b>29.2</b>
Settembre	27.5	21.5	23.6	23.7	<b>24.07</b>
Ottobre	22.2	17.9	18.7	19.4	<b>19.55</b>
Novembre	16.3	12.5	13.7	15	<b>14.37</b>
Dicembre	12.9	8.8	9.7	11	<b>10.6</b>
<b>Media Annuale</b>	<b>21.16</b>	<b>17.6</b>	<b>18.22</b>	<b>18.49</b>	<b>18.71</b>



Figura 4.53: Distribuzione mensile della temperatura massima media nel periodo 2017 - 2019

### Umidità Relativa

Dall'analisi del periodo 1981 – 2000 risulta che l'umidità relativa media più bassa si registra nel trimestre Giugno – Luglio - Agosto, mentre quella più alte nel periodo Novembre – Dicembre - Gennaio, l'umidità relativa media del trentennio è del 70.96%.

Nel periodo 2017 – 2019 l’umidità relativa media più bassa si registra nel trimestre Giugno – Luglio – Agosto, quella più alta nel periodo Novembre – Dicembre - Gennaio, l’umidità relativa media annuale è inferiore di circa il 5 – 8 % a quella del trentennio, attestandosi tra il 61 e il 65.2%.

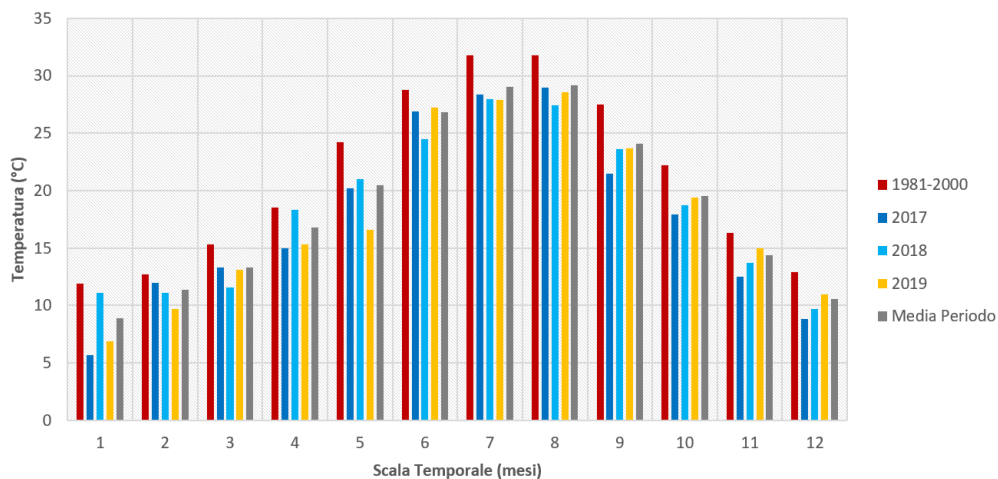
Tabella 4.19:Umidità relativa media mensile

MESE	UMIDITÀ RELATIVA (%)	UMIDITÀ RELATIVA (%)	UMIDITÀ RELATIVA (%)	UMIDITÀ RELATIVA (%)	UMIDITÀ RELATIVA (%)
	1981-2000	2017	2018	2019	MEDIA PERIODO
Gennaio	79	73.3	69.5	72.4	<b>73.55</b>
Febbraio	75	80.5	64.3	65.2	<b>71.25</b>
Marzo	73	61.6	69.6	59.7	<b>65.97</b>
Aprile	70.5	64.2	61.6	64	<b>65.07</b>
Maggio	68.5	57.9	64.7	68	<b>64.75</b>
Giugno	64	48.3	57.1	49.9	<b>54.82</b>
Luglio	62	42.8	50.8	50.4	<b>51.2</b>
Agosto	62.5	41	57.4	51.1	<b>53</b>
Settembre	67.5	59.6	60.1	61.4	<b>62.15</b>
Ottobre	72	63.2	73.2	68.8	<b>69.3</b>
Novembre	78	70.2	79.9	73.7	<b>75.45</b>
Dicembre	79.5	68.5	74.2	72.6	<b>73.7</b>
<b>Media Annu</b>	<b>70.96</b>	<b>60.92</b>	<b>65.2</b>	<b>62.23</b>	<b>65.01</b>



Figura 4.54: Distribuzione mensile dell’umidità relativa media nel periodo 2017 - 2019

### Precipitazioni medie cumulate

Le precipitazioni medie cumulate annue per il trentennio 1981 – 2000 registrate risultano essere di circa 470 mm. Nel periodo 2017 – 2019 la precipitazione cumulata media annuale è variabile, l’anno 2017 è risultato essere poco piovoso con una precipitazione cumulata di circa 330 mm, nel 2018 la precipitazione cumulata è stata di 475 mm, in media con i valori del trentennio mentre nel 2019 la precipitazione cumulata è stata di circa 400 mm.

Generalmente il mese più piovoso risulta essere Novembre con una precipitazione media di 61.67 mm, mentre quello meno piovoso risulta essere Luglio, con una precipitazione media di 20.35 mm.

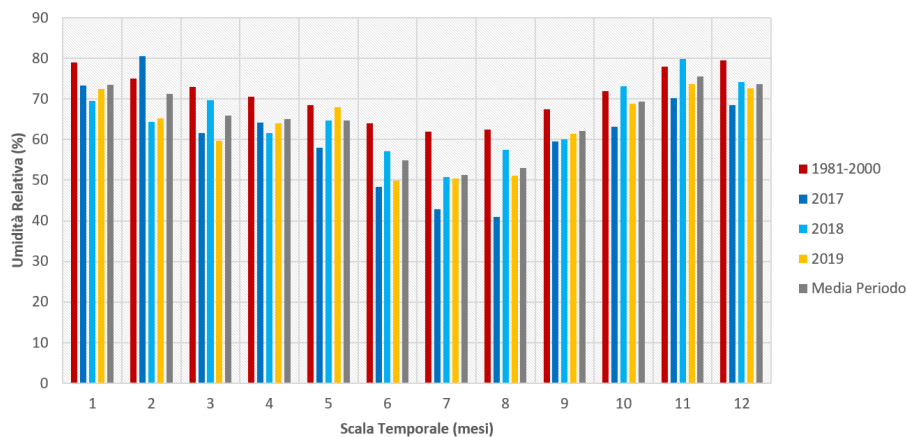
Tabella 4.20: Precipitazioni medie cumulate mensili

MESE	PRECIPITAZIONI CUMULATE (MM)	PRECIPITAZIONI CUMULATE (MM)	PRECIPITAZIONI CUMULATE (MM)	PRECIPITAZIONI CUMULATE (MM)	PRECIPITAZIONI CUMULATE (MM)
	1981-2000	2017	2018	2019	MEDIA PERIODO
Gennaio	35.5	79	8.6	50.6	43.42
Febbraio	41.3	21.8	10.6	27.2	25.22
Marzo	39.8	14.4	54.6	14.2	30.75
Aprile	37.7	35	3.8	46.8	30.87
Maggio	36.1	54.8	51.8	67.8	52.62
Giugno	33.5	6.6	44	0.8	21.22
Luglio	26	14.6	31.8	9	20.35
Agosto	28.6	3.8	48.8	10.6	22.95
Settembre	42.3	35.4	32.2	71	45.22
Ottobre	45.6	16.6	93	14.8	42.5
Novembre	58.3	38.4	63.2	86.8	61.67
Dicembre	44.5	12.8	33	24.2	30.1
<b>Totale Annuo</b>	<b>469.2</b>	<b>333.2</b>	<b>475.4</b>	<b>399.6</b>	<b>35.57</b>



Figura 4.55: Distribuzione mensile delle precipitazioni medie cumulate 2017 - 2019

### Radiazione Globale Media

Dall'analisi effettuata risulta che i mesi di Luglio e Agosto sono quelli con maggior radiazione globale media, in cui si registrano valori da 480 a 500 W/m<sup>2</sup>. I mesi con i valori di radiazione globale media più bassi sono quelli di Dicembre e Gennaio.

Tabella 4.21: Radiazione Globale Media Mensile

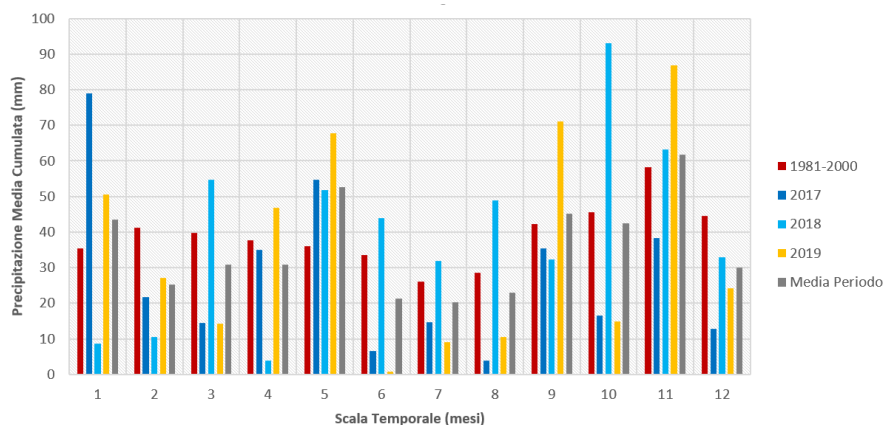
MESE	RADIAZIONE GLOBALE MEDIA (w/m2)	RADIAZIONE GLOBALE MEDIA (w/m2)	RADIAZIONE GLOBALE MEDIA (w/m2)	RADIAZIONE GLOBALE MEDIA (w/m2)
	2017	2018	2019	MEDIA PERIODO
Gennaio	175.2	177.8	195.4	<b>182.8</b>
Febbraio	281.8	274.8	291.1	<b>282.2</b>
Marzo	391.1	277.9	381.4	<b>350.1</b>
Aprile	402.1	430.7	386	<b>402.3</b>
Maggio	458.9	421.1	363.6	<b>414.5</b>
Giugno	490.7	459.5	485.1	<b>478.4</b>
Luglio	533.7	502.9	466.1	<b>500.9</b>
Agosto	523.2	448.3	470.7	<b>480.7</b>
Settembre	377.4	426.8	409.4	<b>404.5</b>
Ottobre	364.8	291	339.7	<b>331.8</b>
Novembre	244.4	214	203.7	<b>220.7</b>
Dicembre	208.4	209.3	181.5	<b>199.73</b>
<b>Media Annuale</b>	<b>370.9</b>	<b>344.5</b>	<b>362.8</b>	<b>354.1</b>



Figura 4.56: Distribuzione mensile della radiazione globale media 2017 - 2019

### Copertura Nuvolosa

Il grafico fornito da WorldWeatherOnline fornisce la percentuale di copertura nuvolosa mensile, partendo da Gennaio 2015 fino a Dicembre 2019. Si nota un andamento costante della copertura nuvolosa distribuita su tutto il periodo analizzato, tendenzialmente i mesi con copertura nuvolosa minore corrispondono a quelli estivi, corrispondenti con il trimestre Giugno – Luglio – Agosto, in cui si ha una copertura nuvolosa media sempre compresa tra il 10 e il 15 %, caso eccezionale per il trimestre Giugno – Luglio – Agosto 2019 in cui la copertura nuvolosa è stata prossima al 20 %.

I mesi con una copertura nuvolosa maggiore sono quelli di Dicembre – Gennaio Febbraio, in cui si ha una copertura nuvola sempre compresa tra il 30 e il 50 %, in particolare nel mese di Gennaio la copertura nuvolosa media è sempre superiore al 55%.

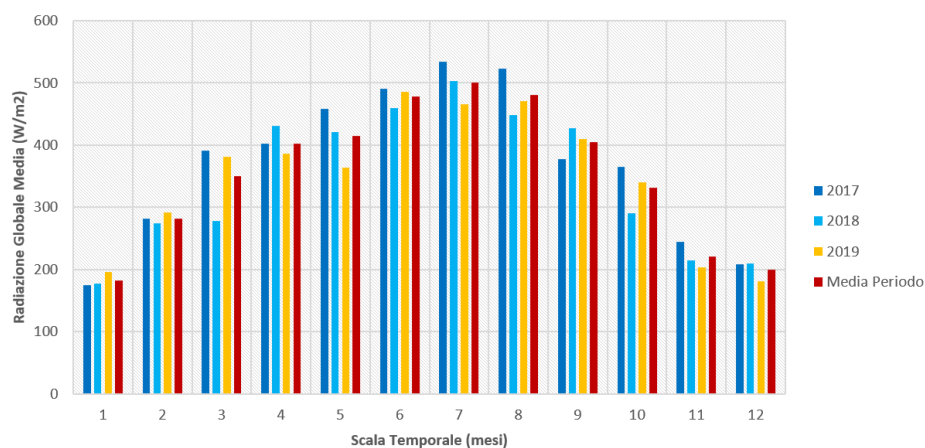

Figura 4.57: Distribuzione mensile della copertura nuvolosa 2015 – 2019- fonte WorldWeatherOnline

### Eliofonia

L’eliofonia rappresenta il numero di ore di insolazione nell’arco della giornata. La misura è stata rilevata utilizzando i dati forniti da WorldWeatherOnline per l’area del Foggiano, considerando una striscia temporale che si sviluppa da Gennaio 2015 a Dicembre 2019.

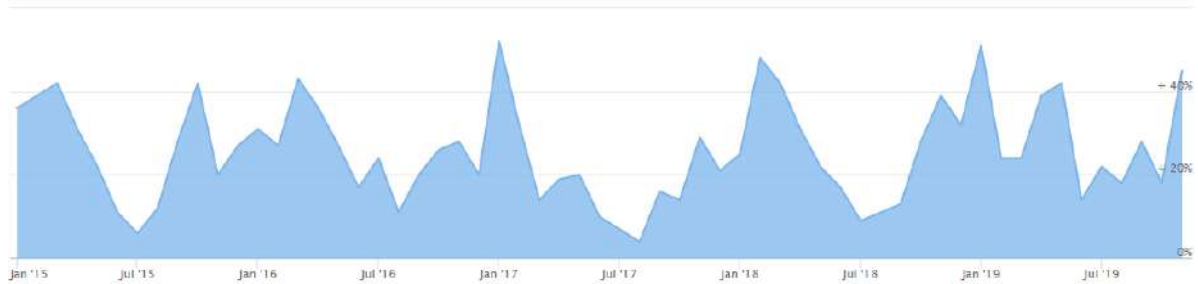

Figura 4.58: Distribuzione mensile dell’eliofonia nel periodo 2015 – 2019- fonte WorldWeatherOnline

Dal grafico è visibile un andamento costante tra le ore di sole giornaliere, sia nel periodo estivo che in quello invernali. Nel periodo estivo il numero medio di ore di insolazione è sempre compreso tra le 350 e le 400 ore mensili. Nel periodo invernale le ore di insolazione medie sono comprese tra le 150 e le 200 ore.

### Venti

Per l’analisi dei venti vengono riportate le statistiche inerenti alla direzione e velocità del vento nel periodo temporale 2002 – 2019, registrate presso la Stazione di Misura Aeroportuale di Foggia – Aeroporto e distribuite dal sito internet WindFinder. La stazione di Foggia – Aeroporto è localizzata ad una distanza di circa 7 Km dal sito oggetto del Seguento Studio di Impatto Ambientale.



Figura 4.59: Velocità media e direzione predominate del vento nel periodo 2002 – 2019

Dal grafico soprariportato è possibile vedere che le direzioni di vento predominanti nell'area sono NO e ONO.

La velocità media del vento nell'area di Foggia è costante nel corso dell'anno ed è compresa tra gli 9 e i 10 nodi.

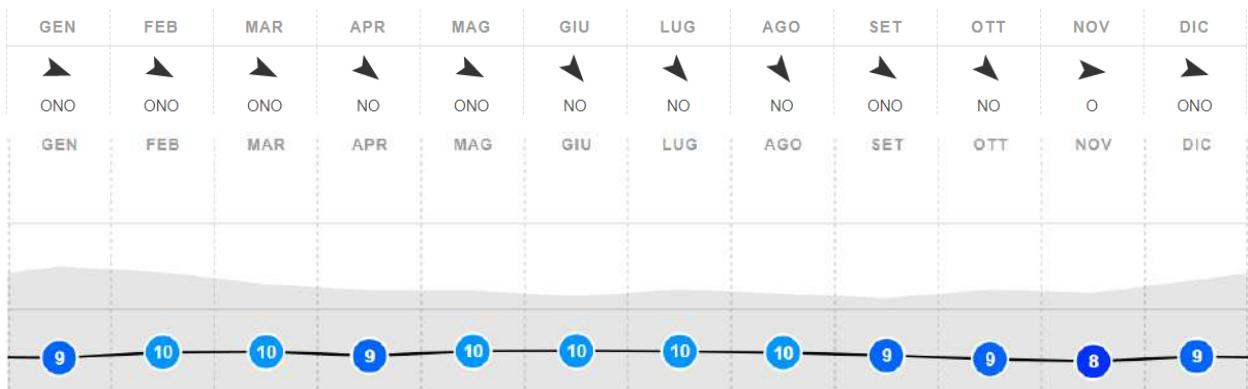

Figura 4.60: Rosa dei venti nell'area di Foggia nel periodo 2002 – 2019

#### 4.6.1.2 Qualità dell'aria a scala provinciale

Per l'analisi della qualità dell'aria si è fatto riferimento ai dati registrati presso le stazioni di rilevamento più prossime al sito di Foggia, che rispettivamente sono:

- Stazione di Foggia, Via Rosati, collocata alle coordinate E: 545819; N: 4589475, la cui attività di monitoraggio è iniziata il 05/02/2011 e analizza i seguenti inquinanti: CO, C<sub>6</sub>H<sub>6</sub>, PM<sub>10</sub>, NO<sub>2</sub>, PM<sub>2,5</sub>. La stazione di Foggia, Via Rosati è localizzata ad una distanza di 7 Km dal sito oggetto del seguente Studio di Impatto Ambientale.
- Stazione di Manfredonia, Via dei Mandorli, collocata alle coordinate E: 575770; N: 4609022, la cui attività di monitoraggio è iniziata il 01/05/2004 e analizza i seguenti inquinanti: CO, C<sub>6</sub>H<sub>6</sub>, PM<sub>10</sub>, NO<sub>2</sub>. La stazione di Manfredonia, Via dei Mandorli è localizzata ad una distanza di circa 40 Km dal sito oggetto del seguente Studio di Impatto Ambientale;
- Stazione di San Severo – Azienda Russo, collocata nel comune di San Severo alle coordinate E: 536767; N: 4599538, la cui attività di monitoraggio è iniziata il 01/01/2011 e analizza i seguenti inquinanti: PM<sub>10</sub>, NO<sub>2</sub>, O<sub>3</sub>, PM<sub>2,5</sub>. La stazione di San Severo – Azienda Russo è localizzata ad una distanza di circa 9 Km dal sito oggetto del seguente Studio di Impatto Ambientale.
- Stazione di San Severo – Municipio, collocata nel comune di San Severo alle coordinate E 531596; N 4616199, la cui attività di monitoraggio è iniziata il 01/06/2017 e analizza i seguenti inquinanti: CO, PM<sup>10</sup>, NO<sup>2</sup>, O<sup>3</sup>, PM<sup>2.5</sup>.

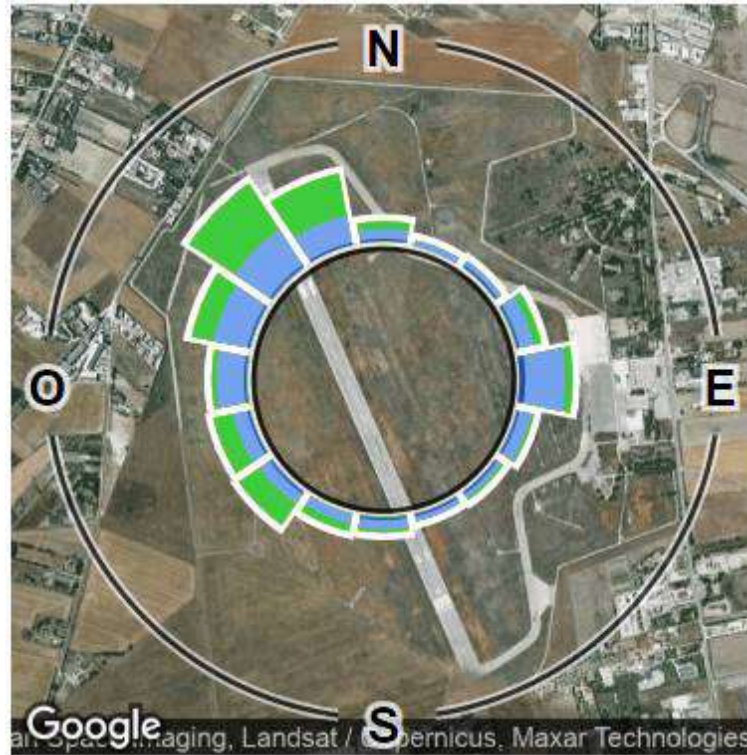

La stazione di San Severo – Municipio è Localizzata ad una distanza di circa 25 Km dal sito oggetto del seguente Studio di Impatto Ambientale

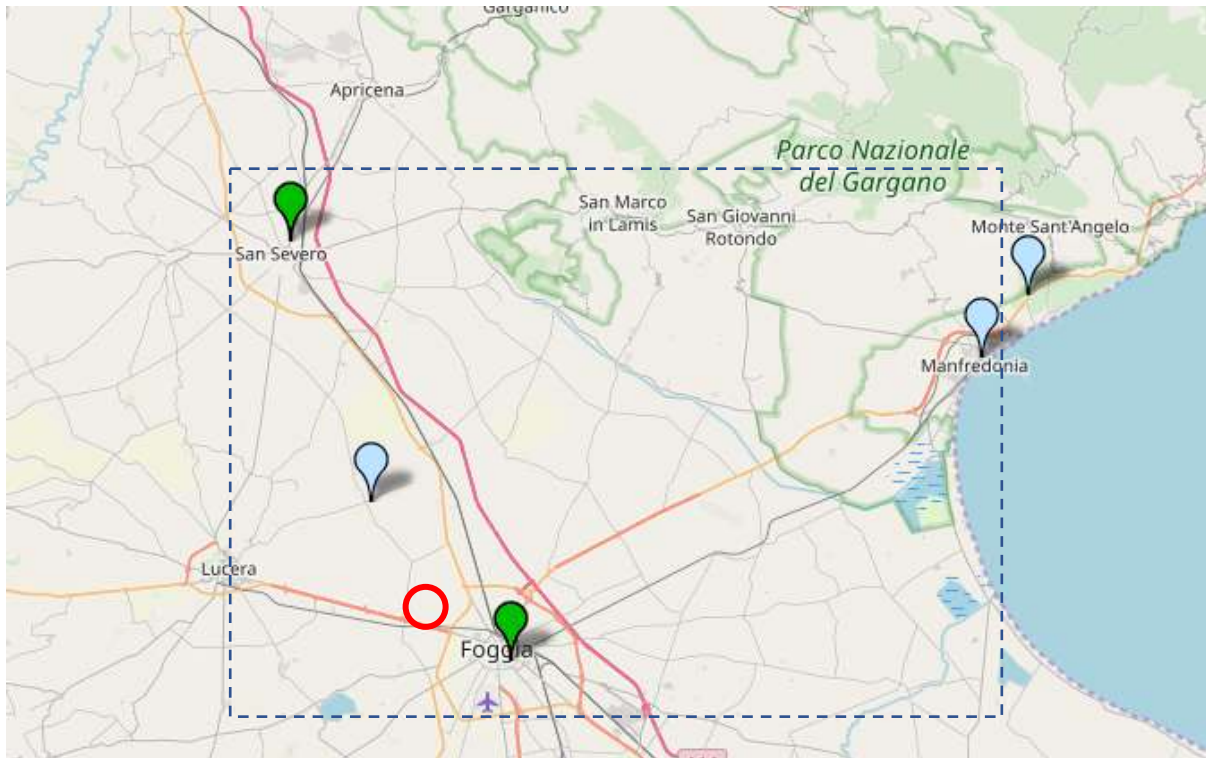

*Figura 4.61: individuazione delle stazioni di monitoraggio nei pressi del sito di Foggia*

Il sito oggetto del seguente Studio di Impatto Ambientale rientra all'interno dell'area omogenea IT1611 – zona di collina. Questo capitolo analizza la qualità dell'aria nel territorio regionale pugliese nel corso del triennio 2016 - 2018, sulla base dei dati provenienti dalla rete di monitoraggio regionale, gestita da Arpa, nel rispetto del D. Lgs 155/2010.



Figura 4.62: zonizzazione del territorio Regionale

La tabella di seguito riportata riassume i limiti e le soglie di legge, per il controllo dei dati di qualità dell'aria.

Tabella 4.22: Limiti e soglie di legge per il controllo dei dati di qualità dell'aria

INQUINANTE	TIPO DI LIMITE	PARAMETRO STATISTICO	VALORE
PM10 – particolato con diametro < 10 µg	Limite di 24 ore per la protezione della salute umana (da non superare più di 35 volte per anno civile)	Media giornaliera	50 µg/m <sup>3</sup>
	Limite annuale per la protezione della salute umana	Media annuale	40 µg/m <sup>3</sup>
PM2,5– particolato con diametro < 2,5 µg	Limite annuale	Media annuale	25 µg/m <sup>3</sup>
NO2 – biossido di azoto	Limite orario per la protezione della salute umana (da non superare più di 18 volte per anno civile)	Media oraria	200 µg/m <sup>3</sup>
	Limite annuale per la protezione della salute umana	Media annuale	40 µg/m <sup>3</sup>
	Soglia di allarme (valore misurato su 3 ore	Media oraria	400 µg/m <sup>3</sup>

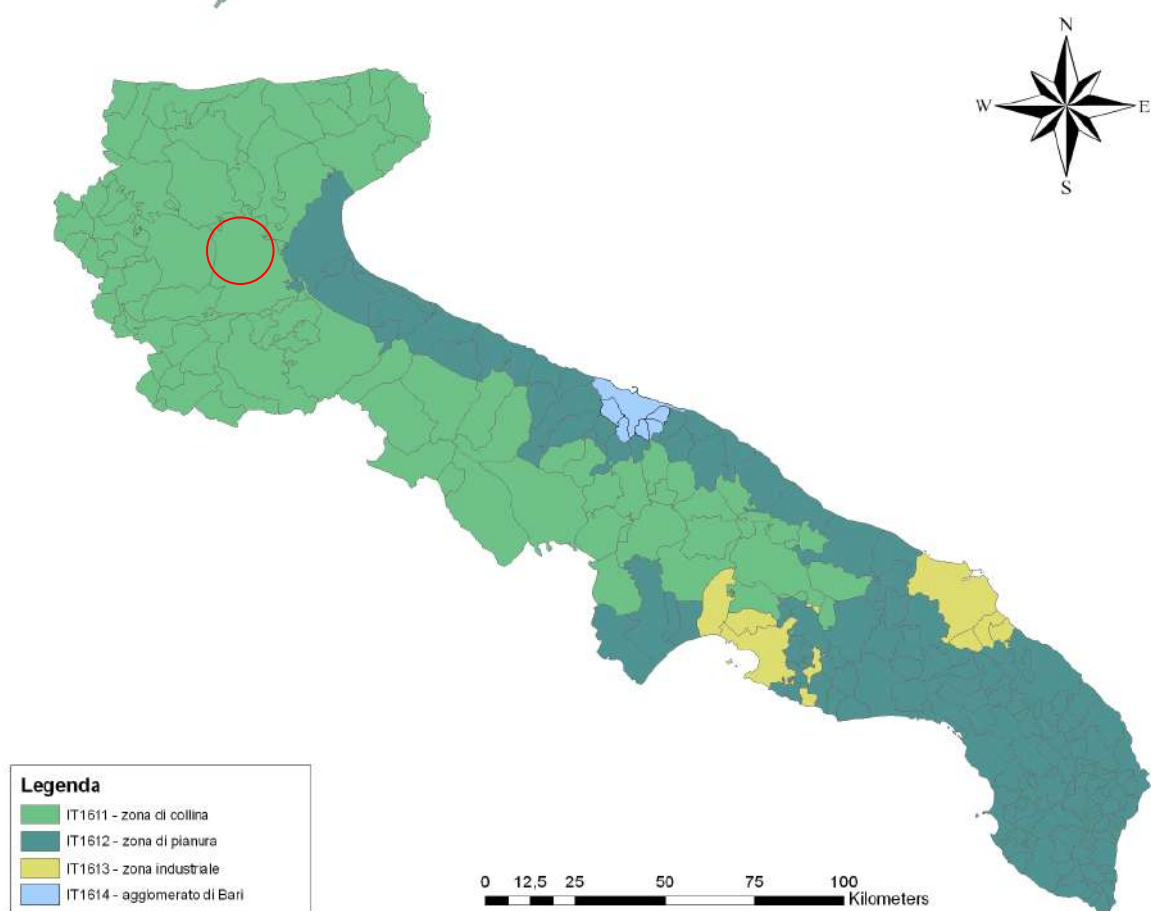
INQUINANTE	TIPO DI LIMITE	PARAMETRO STATISTICO	VALORE
	consecutive in un sito rappresentativo della qualità dell'aria)		
O <sub>3</sub> - ozono	Valore obiettivo a lungo termine per la protezione della salute umana	Massimo giornaliero di 24 medie mobili su 8 ore	120 µg/m <sup>3</sup>
	Soglia di informazione	Media oraria	180 µg/m <sup>3</sup>
	Soglia di allarme	Media oraria	240 µg/m <sup>3</sup>
	Valore obiettivo a lungo termine per la protezione della vegetazione	AOT40 calcolato su valori medi orari da maggio a luglio	6000 µg/m <sup>3</sup> x h
CO – monossido di carbonio	Limite per la protezione della salute umana	Massimo giornaliero di 24 medie mobili su 8 ore	10 µg/m <sup>3</sup>
C <sub>6</sub> H <sub>6</sub> - benzene	Limite annuale per la protezione della salute umana	Media annuale	5 µg/m <sup>3</sup>
SO <sub>2</sub> – biossido di zolfo	Limite orario per la protezione della salute umana (da non superare più di 24 volte per anno civile)	Media oraria	350 µg/m <sup>3</sup>
	Limite di 24 ore per la protezione della salute umana (da non superare più di 3 volte per anno civile)	Media giornaliera	125 µg/m <sup>3</sup>
	Soglia di allarme (valore misurato su 3 ore consecutive in un sito rappresentativo della qualità dell'aria)	Media oraria	500 µg/m <sup>3</sup>
Pb - piombo	Limite annuale per la protezione della salute umana	Media annuale	0,5 µg/m <sup>3</sup>
B(a)p– Benzo(a)pirene	Valore obiettivo	Media annuale	1,0 ng/m <sup>3</sup>
Ni - nichel	Valore obiettivo	Media annuale	20 ng/m <sup>3</sup>
As - arsenico	Valore obiettivo	Media annuale	6,0 ng/m <sup>3</sup>
Cd - cadmio	Valore obiettivo	Media annuale	5,0 ng/m <sup>3</sup>

### Particolato fine (PM<sub>10</sub>)

Il PM<sub>10</sub> è l'insieme di particelle con diametro aerodinamico inferiore a 10 µm. Il PM<sub>10</sub> può penetrare nell'apparato respiratorio, generando impatti sanitari la cui gravità dipende, oltre che dalla quantità, dalla tipologia delle particelle. Il PM<sub>10</sub> si distingue in primario, generato direttamente da una fonte emissiva (antropica o naturale), e secondario, derivante cioè da altri inquinanti presenti in atmosfera attraverso reazioni chimiche. Il D. Lgs 155/10 fissa due valori limite per il PM<sub>10</sub>: la media annua di 40 µg/m<sup>3</sup> e la media giornaliera di 50 µg/m<sup>3</sup> da non superare più di 35 volte nel corso dell'anno solare.

Tabella 4.23: PM10 – Valori medi annuali

STAZIONE	2016	2017	2018	VALORE LIMITE
Foggia - Rosati	23	22	17	40 µg/m <sup>3</sup>
Manfredonia - Mandorli	22	23	16	
San Severo – Az. Russo	19	19	18	
San Severo – Municipio		23	20	

Dall'analisi condotta sulla concentrazione media annuale del PM10 in atmosfera non si evidenziano superamenti del valore limite normativo fissato a 40 µg/m<sup>3</sup>.

Tabella 4.24: PM10 – Superamenti del valore medio giornaliero

STAZIONE	2016	2017	2018	VALORE LIMITE
Foggia - Rosati	4	4	1	50 µg/m <sup>3</sup> da non superare più di 35 volte per anno civile
Manfredonia - Mandorli	4	6	1	
San Severo – Az. Russo	0	6	1	
San Severo - Municipio		0	0	

Dall'analisi condotta sulla concentrazione media giornaliera del PM10 in atmosfera non si evidenziano superamenti del valore limite normativo fissato a 50 µg/m<sup>3</sup>.

#### Particolato fine (PM<sub>2,5</sub>)

Il PM<sub>2,5</sub> è l'insieme di particelle solide e liquide con diametro aerodinamico inferiore a 2,5 µm. Analogamente al PM<sub>10</sub>, il PM<sub>2,5</sub> può avere origine naturale o antropica e può penetrare nell'apparato respiratorio raggiungendone il tratto inferiore (trachea e polmoni). A partire dal 2015 il D. Lgs. 155/10 prevede un valore limite di 25 µg/m<sup>3</sup> e un valore limite da fissarsi (tenuto conto del valore indicativo di 20 µg/m<sup>3</sup> a partire dal 2020).

Tabella 4.25: PM<sub>2,5</sub> – Valori medi annuali

STAZIONE	2016	2017	2018	VALORE LIMITE
Foggia - Rosati	14	14	13	25 µg/m <sup>3</sup>
San Severo – Az. Russo	11	12	11	
San Severo -Municipio		13	12	

Dall'analisi condotta sulla concentrazione media annuale del PM<sub>2,5</sub> in atmosfera non si evidenziano superamenti del valore limite normativo fissato a 25 µg/m<sup>3</sup>.

Sono stati considerati i dati delle centraline di Foggia – Via Rosati e di San Severo – Azienda Agricola Russo e Municipio in quanto la centralina di Manfredonia – Via dei Mandorli non registra la concentrazione di PM<sub>2,5</sub> in atmosfera.

#### Biossido di azoto (NO<sub>2</sub>)

Gli ossidi di azoto, indicati con il simbolo NO<sub>x</sub> si formano soprattutto nei processi di combustione ad alta temperatura e rappresentano un sottoprodotto dei processi industriali e degli scarichi dei motori a combustione interna. I limiti previsti dal D. Lgs. 155/10 per l'NO<sub>2</sub> sono la media oraria di 200 µg/m<sup>3</sup> da non superare più di 18 volte nel corso dell'anno e la media annua di 40 µg/m<sup>3</sup>.

Tabella 4.26: Biossido di azoto – Valori medi annuali

STAZIONE	2016	2017	2018	VALORE LIMITE
Foggia - Rosati	21	23	22	40 µg/m <sup>3</sup>
Manfredonia - Mandorli	24	25	22	
San Severo – Az. Russo	5	6	6	
San Severo -Municipio		13	13	

Dall'analisi condotta sulle concentrazioni medie annuali del Biossido di Azoto in atmosfera non si evidenziano superamenti del valore limite normativo fissato a 40 µg/m<sup>3</sup>, di conseguenza non si evidenziano superamenti per quel che riguarda il limite orario per la protezione della salute umana, il cui valore limite è fissato a 200 µg/m<sup>3</sup> e per quel che riguarda soglia di allarme il cui valore limite è fissato a 400 µg/m<sup>3</sup>.

#### Ozono (O3)

L'ozono è un inquinante secondario che si forma in atmosfera attraverso reazioni fotochimiche tra altre sostanze (tra cui gli ossidi di azoto e i composti organici volatili). Poiché il processo di formazione dell'ozono è catalizzato dalla radiazione solare, le concentrazioni più elevate si registrano nelle aree soggette a forte irraggiamento e nei mesi più caldi dell'anno. Il D. Lgs. 155/10 fissa un valore bersaglio per la protezione della salute umana pari a 120 µg/m<sup>3</sup> sulla media mobile delle 8 ore, da non superare più di 25 volte l'anno e un valore obiettivo a lungo termine, pari a 120 µg/m<sup>3</sup>.

Tabella 4.27: Ozono – Massimo della media mobile su 8 ore

STAZIONE	2016	2017	2018	VALORE LIMITE
San Severo – Az. Russo	140	150	134	120 µg/m <sup>3</sup> massimo giornaliero di 24 medie mobili su 8 ore
San Severo - Municipio		167	151	

Dall'analisi condotta sulla concentrazione della media mobile di ozono in atmosfera si evidenziano superamenti del valore limite normativo fissato a 120 µg/m<sup>3</sup>.

In base ai valori evidenziati non si evidenziano superamenti per quel che riguarda media oraria della soglia di informazione, il cui valore limite è fissato a 180 µg/m<sup>3</sup> e per quel che riguarda il valore limite della soglia di allarme, fissato a 240 µg/m<sup>3</sup>.

L'analisi è stata condotta prendendo in considerazione i dati forniti dalle stazioni di monitoraggio di San Severo – Azienda Agricola Russo e Municipio, in quanto le stazioni di monitoraggio di Foggia e Manfredonia non registrano la concentrazione di ozono.

Tabella 4.28: Ozono – Numero di superamenti del limite della media mobile su 8 ore

STAZIONE	2016	2017	2018	VALORE LIMITE
San Severo – Az. Russo	15	38	8	24
San Severo - Municipio		51	21	

Dall'analisi condotta sul numero di superamenti del valore limite sulla media mobile fissato a 24, si evidenzia che nell'anno 2018 non si evidenziano superamenti.

### Monossido di Carbonio (CO)

Il monossido di carbonio è una sostanza gassosa che si forma per combustione incompleta di materiale organico, ad esempio nei motori degli autoveicoli e nei processi industriali. Il monossido di carbonio può risultare letale per la sua capacità di formare complessi con l'emoglobina più stabili di quelli formati da quest'ultima con l'ossigeno impedendo il trasporto nel sangue. Il D. Lgs 155/2010 fissa un valore limite di 10 mg/m<sup>3</sup> calcolato come massimo sulla media mobile delle 8 ore.

Tabella 4.29: Monossido di Carbonio – Massimo della media mobile su 8 ore

STAZIONE	2017	2018	VALORE LIMITE
Foggia - Rosati	1,15	1,38	10 µg/m <sup>3</sup>
Manfredonia - Mandorli	1,28	1,12	
San Severo -Municipio	3,21	1,50	

Dall'analisi effettuata sulla concentrazione media mobile del monossido di carbonio in atmosfera, il cui valore limite normativo è fissato a 10 µg/m<sup>3</sup>, non si evidenziano superamenti. I dati sono disponibili a partire dal 2017 per le stazioni di Foggia – Via Rosati, Manfredonia – Via dei Mandorli e San Severo - Municipio.

### Benzene (C<sub>6</sub>H<sub>6</sub>)

Il benzene è un idrocarburo aromatico che, a temperatura ambiente, si presenta come un liquido incolore, dall'odore dolciastro. È una sostanza dall'accertato potere cancerogeno. Il D. Lgs 155/2010 fissa un valore limite di concentrazione annuo di 5 µg/m<sup>3</sup>.

Tabella 4.30: Benzene – Valori medi annui

STAZIONE	2016	2017	2018	VALORE LIMITE
Manfredonia – Mandorli	0,6	0,6	0,6	5 µg/m <sup>3</sup>

Dall'analisi condotta sulla concentrazione media annua di benzene presente in atmosfera non si evidenziano superamenti del valore limite normativo fissato a 5 µg/m<sup>3</sup>, i dati sono disponibili presso la centralina di monitoraggio di Manfredonia – Via dei Mandorli.

### Biossido di Zolfo (SO<sub>2</sub>)

Il biossido di zolfo deriva dalla combustione di combustibili fossili contenenti zolfo. In passato è stato un importante inquinante atmosferico poiché la sua ossidazione porta alla formazione di acido solforoso e solforico. Il biossido di zolfo è un gas incolore facilmente solubile in acqua.

Le fonti naturali, come i vulcani, contribuiscono ai livelli ambientali di anidride solforosa. Le emissioni antropogeniche sono invece legate all'uso di combustibili fossili contenenti zolfo per il riscaldamento domestico, la generazione di energia e nei veicoli a motore. Nel tempo il contenuto di zolfo nei combustibili è sensibilmente diminuito, portando i livelli di SO<sub>2</sub> in area ambiente a livelli estremamente bassi.

Le centraline di monitoraggio di Foggia – Via Rosati, Manfredonia – Via dei Mandorli e San Severo – Azienda Agricola Russo e Municipio non registrano le concentrazioni di Biossido di Zolfo. Si evidenzia però che nel corso dell'anno 2018, le centraline restanti sul territorio regionale non hanno registrato superamenti, con il valore massimo misurato di 4,85 µg/m<sup>3</sup>, contro i 125 µg/m<sup>3</sup> fissati come valore limite normativo medio giornaliero per la protezione della salute umana.

### Benzo(a)Pirene (nel PM10)

Il benzo(a)pirene, classificato come cancerogeno per l'uomo (classe 1) dall'Agenzia per la Ricerca sul Cancro (IARC) è il marker della famiglia di inquinanti noti come idrocarburi policiclici aromatici (IPA). Questa classe di composti è generata dalla combustione incompleta di sostanze organiche durante processi industriali e civili ed è tra i microinquinanti organici più diffusi nell'ambiente. Le principali sorgenti degli IPA sono i processi industriali (trasformazione di combustibili fossili, processi siderurgici, processi di incenerimento, produzione di energia elettrica, ecc.), il traffico autoveicolare e navale, i sistemi di riscaldamento domestico. La normativa prevede la determinazione del Benzo(a)pirene contenuto nel PM<sub>10</sub> e fissa un valore obiettivo di 1 ng/m<sup>3</sup>, da calcolare su base annua.

Tabella 4.31: Benzo(a)Pirene – Valori medi annui

STAZIONE	2017	2018	VALORE LIMITE
Foggia - Rosati	0,1	0,1	1 ng/m <sup>3</sup>

Dall'analisi condotta sulla concentrazione media annuale del Benzo(a)Pirene in atmosfera non si evidenziano superamenti del valore limite normativo fissato a 1 ng/m<sup>3</sup>. I dati sono disponibili solo presso la stazione di Foggia – Via Rosati

### Metalli nel PM10

I metalli pesanti per i quali la legislazione prescrive il monitoraggio in aria ambiente sono l'arsenico, il cadmio, il nichel e il piombo. Nell'atmosfera le sorgenti predominanti di origine antropica di metalli pesanti sono la combustione e i processi industriali, la produzione energetica e l'incenerimento dei rifiuti. L'entità degli effetti tossici esercitati dai metalli dipende da molteplici fattori quali: le concentrazioni raggiunte nei tessuti, le interazioni che si stabiliscono tra il metallo e i componenti cellulari, lo stato di ossidazione e la forma chimica in cui il metallo è assorbito o viene a contatto con le strutture bersaglio dell'azione.

Il D. Lgs 155/2010 prevede la determinazione dei metalli pesanti contenuti nel PM<sub>10</sub> fissando i seguenti valori obiettivi annui: Arsenico: 6,0 ng/m<sup>3</sup>; Cadmio: 5,0 ng/m<sup>3</sup>; Nichel 20,0 ng/m<sup>3</sup>, Per il piombo è invece in vigore un limite annuo di 500 ng/m<sup>3</sup>.

Le stazioni di monitoraggio di Foggia – Via Rosati, Manfredonia – Via dei Mandorli e di San Severo – Azienda Agricola Russo e Municipio non registrano la concentrazione dei metalli pesanti, si evidenzia che le stazioni del restante territorio regionale non hanno registrato superamenti nel corso dell'anno 2018.

## 4.6.2 STIMA DEGLI IMPATTI POTENZIALI

### 4.6.2.1 Identificazione delle azioni di impatto e dei potenziali ricettori

Le principali fonti di impatto saranno:

- Emissione temporanea di gas di scarico in atmosfera da parte dei veicoli coinvolti nella costruzione dell'impianto e nel trasporto dei componenti ai siti di installazione;
- Emissione temporanea di polveri dovuta al movimento mezzi e alle fasi di preparazione delle aree di cantiere, i movimenti terra e gli scavi nei siti di installazione e lungo la SS17, SS16 e SS673 per i lavori di realizzazione della linea di connessione.

I potenziali recettori presenti nell'area di progetto sono identificabili principalmente con la popolazione residente, nello specifico si individua:

- I centri abitati più prossimi all'area di intervento risultano essere il centro urbano del Comune di Foggia che risulta essere localizzato a circa 4 km dal sito oggetto della realizzazione dell'impianto;

- Case sparse poste in adiacenza dell'area di installazione e delle reti viarie interessate dal movimento mezzi, per il trasporto di materiale e lavoratori, principalmente la SS17 e relativa complanare posta a Sud del sito di cantiere e la SP13, posta invece a Ovest. Si evidenzia inoltre che la SS17, SS16 e SS673 sarà interessata dai lavori di realizzazione della linea di connessione in MT che collegherà l'impianto alla sottostazione.

#### 4.6.2.2 *Impatto sulla componente – Fase di costruzione*

Durante la fase di costruzione del Progetto che può essere suddiviso in tre principali attività (realizzazione impianto, realizzazione stazione elettrica di connessione e realizzazione della linea elettrica di connessione).

I potenziali impatti diretti sulla qualità dell'aria sono legati:

- All'utilizzo di veicoli/macchinari a motore nelle fasi di costruzione con relativa emissione di gas di scarico (PM, CO, SO<sub>2</sub> e NO<sub>x</sub>).
- A lavori di livellamento e movimento terra per la preparazione delle aree di cantiere e la costruzione del progetto, con conseguente emissione di particolato (PM<sub>10</sub>, PM<sub>2.5</sub>) in atmosfera inoltre si prevede la risospensione di polveri dovute al transito di veicoli su strade non asfaltate.

La realizzazione dell'impianto avrà una durata di circa 16 mesi, durante i quali all'interno dell'area di cantiere si prevede che, nelle fasi di maggior attività, opereranno contemporaneamente un numero massimo di 30 mezzi, nello specifico:

- 6 macchine battipalo
- 6 escavatori
- 8 macchine multifunzione
- 2 pale cingolate
- 3 trattori apripista
- 5 camion per movimenti terra
- Occasionalmente si prevede la presenza di mezzi speciali di sollevamento, che opereranno per un tempo limitato pari a singole giornate.

Per quanto riguarda la realizzazione della sottostazione elettrica si prevede che la durata del cantiere sarà pari a circa 15 mesi. In questo tempo si prevede un flusso massimo di 3 camion per il trasporto di materiale entro e fuori dal sito.

All'interno dell'area di cantiere si prevede che, nelle fasi di maggior attività, opereranno contemporaneamente un numero massimo di 6 mezzi, nello specifico:

- 2 miniescavatori
- 2 escavatori
- 2 macchine multifunzione
- Occasionalmente si prevede la presenza di mezzi speciali di sollevamento, che opereranno per un tempo limitato pari a singole giornate.

Infine, per quanto riguarda la realizzazione della connessione si prevede che la durata del cantiere sarà pari a circa 3 mesi. Il cantiere della connessione sarà di tipo lineare e si prevede che, nelle fasi di maggior attività, opereranno contemporaneamente un numero massimo di 6 mezzi, nello specifico:

- 2 camion per il trasporto di materiale fuori dal sito
- 2 escavatori
- 2 macchinari TOC (se necessari per particolari tratti di posa)

Per quanto riguarda l'eventuale transito di veicoli su strade non asfaltate, con conseguente risospensione di polveri in atmosfera, la viabilità utilizzata è costituita principalmente da strade esistenti asfaltate. Gli



unici tratti non asfaltati sono costituiti dalla strada di accesso al sito di intervento e alla viabilità interna all'area di cantiere.

Considerando la tipologia di sorgenti di impatto si ritiene che non si verificheranno ricadute significative al di fuori della recinzione di cantiere. La durata degli impatti è di breve durata, discontinua e limitata nel tempo. Gli impatti risulteranno trascurabili e a bassa significatività.

Al fine di contenere quanto più possibile le emissioni di inquinanti gassosi e polveri, durante la fase di costruzione saranno adottate norme di pratica comune e, ove richiesto, misure a carattere operativo e gestionale.

In particolare, per limitare le emissioni di gas si garantirà il corretto utilizzo dei mezzi e macchinari, una loro regolare manutenzione e buone condizioni operative. Dal punto di vista gestionale si limiterà le velocità dei veicoli e si eviterà di tenere inutilmente accesi i motori di mezzi e macchinari.

Per quanto riguarda la produzione di polveri, saranno adottate, ove necessario, idonee misure a carattere operativo e gestionale, quali:

- bagnatura delle gomme degli automezzi;
- umidificazione del terreno nelle aree di cantiere per impedire il sollevamento delle polveri, specialmente durante i periodi caratterizzati da clima secco;
- riduzione della velocità di transito dei mezzi.

#### 4.6.2.3 *Impatto sulla componente – Fase di esercizio*

Durante la fase di esercizio non sono attesi potenziali impatti negativi sulla qualità dell'aria, vista l'assenza di significative emissioni di inquinanti in atmosfera. Le uniche emissioni attese, discontinue e trascurabili, sono ascrivibili ai veicoli che saranno impiegati durante le attività di manutenzione dell'impianto fotovoltaico e della sottostazione. Non sono previste attività di manutenzione per la linea di connessione, pertanto dato il numero limitato dei mezzi coinvolti, l'impatto è da ritenersi non significativo.

L'esercizio del Progetto determina un impatto positivo sulla componente aria, consentendo un notevole risparmio di emissioni, sia di gas ad effetto serra che di macro inquinanti, rispetto alla produzione di energia mediante combustibili fossili tradizionali.

Sulla base del calcolo della producibilità riportato nel Relazione Tecnica Descrittiva del progetto definitivo, è stata stimata la seguente produzione energetica dell'impianto fotovoltaico 159.910 MWh/anno.

Partendo da questi dati, è possibile calcolare quale sarà il risparmio in termini di emissioni in atmosfera evitate (CO<sub>2</sub>, NO<sub>x</sub>, SO<sub>x</sub>, CO e polveri), ossia quelle che si avrebbero producendo la medesima quantità di energia utilizzando combustibili fossili.

Per il calcolo delle emissioni risparmiate di CO<sub>2</sub> è stato utilizzato il metodo da rapporto ISPRA 2019 che determina i fattori di emissione di CO<sub>2</sub> da produzione termoelettrica lorda per combustibile definendolo pari a 491 gCO<sub>2</sub>/kWh (solo fossile, anno 2017).

Tabella 4.32: *Fattore di emissione di CO<sub>2</sub> da produzione termoelettrica lorda per combustibile*

INQUINANTE	FATTORE EMISSIVO	ENERGIA PRODOTTA	EMISSIONI RISPARMIATE
	g/kWh	MWh/anno	T/anno
CO <sub>2</sub>	491,0	159.910	78.515,81

Per il calcolo delle emissioni dei principali macro inquinanti emessi dagli impianti termoelettrici sono stati utilizzati i fattori di emissione dei contaminanti atmosferici emessi dal settore elettrico per la produzione di energia elettrica e calore (g/kWh), pubblicati nel rapporto ISPRA 2019.

Tabella 4.33: Fattori di emissione dei contaminanti atmosferici emessi dal settore elettrico per la produzione di energia elettrica e calore (g/kWh\*)

INQUINANTE	FATTORE EMISSIVO	ENERGIA PRODOTTA	EMISSIONI RISPARMIATE
	g/kWh	MWh/anno	T/anno
NOx	0,2274	159.910	36,36
SOx	0,0636		10,17
CO	0,0977		15,62
PM10	0,0054		0,86

\* energia elettrica totale al netto dei pompaggi + calore in kWh

#### 4.6.2.4 Impatto sulla componente – Fase di dismissione

Per la fase di dismissione si prevedono impatti sulla qualità dell'aria simili a quelli attesi durante la fase di costruzione, principalmente collegati all'utilizzo di mezzi/macchinari a motore e generazione di polveri da movimenti mezzi.

In particolare si prevedono le seguenti emissioni:

- Emissione temporanea di gas di scarico (PM, CO, SO<sub>2</sub> e NO<sub>x</sub>) in atmosfera da parte dei mezzi e veicoli coinvolti nella rimozione, smantellamento e successivo trasporto delle strutture di progetto e ripristino del terreno;
- Emissione temporanea di particolato atmosferico (PM<sub>10</sub>, PM<sub>2.5</sub>), prodotto principalmente da movimentazione terre e risospensione di polveri da superfici/cumuli e da transito di veicoli su strade non asfaltate.

Rispetto alla fase di cantiere si prevede l'utilizzo di un numero inferiore di mezzi e di conseguenza la movimentazione di un quantitativo di materiale pulverulento limitato. La fase di dismissione durerà circa 15 mesi, determinando impatti di natura temporanea. Inoltre le emissioni attese sono di natura discontinua nell'arco dell'intera fase di dismissione.

Di conseguenza, la valutazione degli impatti è analoga a quella presentata per la fase di cantiere, con impatti trascurabili e significatività bassa.

Concludendo, il progetto nel suo complesso (costruzione, esercizio e dismissione) non presenta particolari interferenze con la componente aria e la valutazione condotta non ha ravvisato alcun tipo di criticità. Al contrario, si sottolinea che l'impianto di per sé costituisce un beneficio per la qualità dell'aria, in quanto consente la produzione di 159.910 MWh/anno di energia elettrica senza il rilascio di emissioni in atmosfera, tipiche della produzione di energia mediante l'utilizzo di combustibili fossili.

#### 4.6.3 AZIONI DI MITIGAZIONE

Considerate le sorgenti di impatto si ritiene che non si verificheranno ricadute significative, data la breve, limitata e discontinua durata degli impatti nel tempo.

Le misure di mitigazione e compensazione previste al fine di contenere quanto più possibile le emissioni di inquinanti gassosi e polveri, durante la fase di costruzione e dismissione comprenderanno l'adozione di norme di pratica comune e, ove richiesto, misure a carattere operativo e gestionale.

In particolare, per limitare le emissioni di gas si garantiranno il corretto utilizzo di mezzi e macchinari, una loro regolare manutenzione e buone condizioni operative. Dal punto di vista gestionale si limiterà le velocità dei veicoli e si eviterà di tenere inutilmente accesi i motori di mezzi e macchinari.

Per quanto riguarda la produzione di polveri, saranno adottate, ove necessario, idonee misure a carattere operativo e gestionale, quali:

- bagnatura delle gomme degli automezzi;
- umidificazione del terreno nelle aree di cantiere per impedire il sollevamento delle polveri, specialmente durante i periodi caratterizzati da clima secco;
- riduzione della velocità di transito dei mezzi.

## 4.7 BENI MATERIALI, PATRIMONIO CULTURALE E AGROALIMENTARE, PAESAGGIO

### 4.7.1 DESCRIZIONE DELLO SCENARIO BASE

Gli ambiti di paesaggio rappresentano un'articolazione del territorio regionale in coerenza con il Codice dei Beni Culturali e del Paesaggio (art. 135 – comma 2).

Gli ambiti del PPTR costituiscono sistemi territoriali e paesaggistici individuati alla scala subregionale e caratterizzati da particolari relazioni tra le componenti fisico-ambientali, storico-insediative e culturali che ne connotano l'identità di lunga durata.

Gli ambiti sono individuati attraverso una visione sistemica e relazionale in cui prevale la rappresentazione della dominanza dei caratteri che volta a volta ne connota l'identità paesaggistica.

L'individuazione delle figure territoriali e paesaggistiche (unità minime di paesaggio) e degli ambiti (aggregazioni complesse di figure territoriali) è scaturita da un lungo lavoro di analisi che, integrando numerosi fattori, sia fisico-ambientali sia storico-culturali, ha permesso il riconoscimento di sistemi territoriali complessi (gli ambiti) in cui fossero evidenti le dominanti paesaggistiche che connotano l'identità di lunga durata di ciascun territorio. Per l'individuazione delle figure territoriali e degli ambiti paesaggistici sono stati intrecciati due grandi campi:

- l'analisi morfotipologica, che ha portato al riconoscimento di paesaggi regionali caratterizzati da specifiche dominanti fisico-ambientali;
- l'analisi storico-strutturale, che ha portato al riconoscimento di paesaggi storici caratterizzati da specifiche dinamiche socio-economiche e insediative.

Il PPTR della regione Puglia identifica e perimetra i seguenti ambiti:

1. Gargano;
2. Monti Dauni;
3. Tavoliere;
4. Ofanto;
5. Puglia Centrale
6. Alta Murgia
7. Murgia dei Trulli;
8. Arco Jonico tarantino;
9. La piana brindisina;
10. Tavoliere salentino;
11. Salento delle Serre.

Il sito, oggetto del seguente Studio di impatto Ambientale, rientra all'interno dell'ambito paesaggistico del Tavoliere.



Figura 4.63: PPTR: Individuazione dei paesaggi della Puglia

All'interno dell'Ambito Paesaggistico del Tavoliere il PPTR individua e perimetra i seguenti sub-ambiti:

- 3.1 La Piana Foggiana della Riforma;
- 3.2 Il mosaico di San Severo;
- 3.3 Il mosaico di Cerignola;
- 3.4 Le Saline di Margherita di Savoia;
- 3.5 Lucera e le Serre dei Monti Dauni;
- 3.6 Le Marane di Ascoli Satriano.

Il sito oggetto del seguente Studio di Impatto Ambientale rientra all'interno del sub-ambito paesaggistico della Piana Foggiana della Riforma.

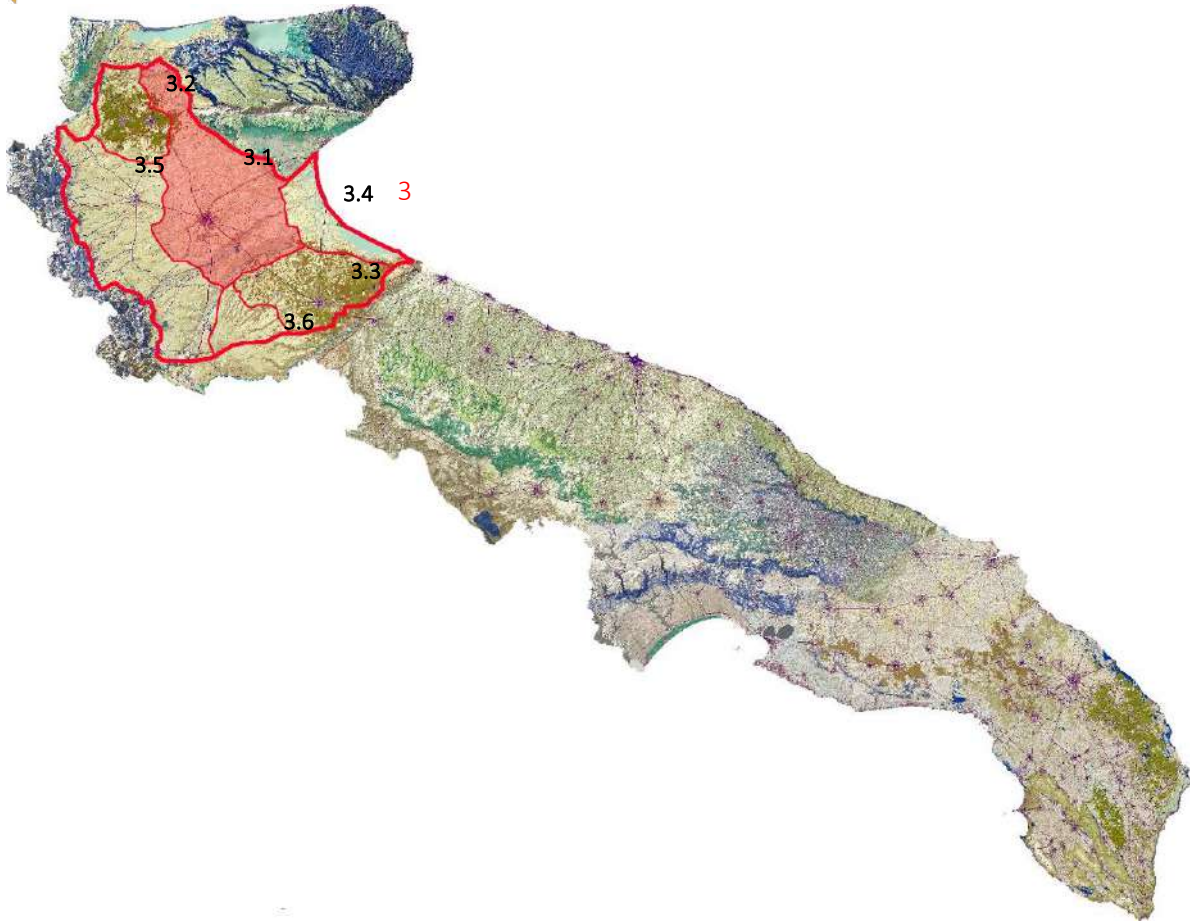
L'ambito del Tavoliere è caratterizzato dalla dominanza di vaste superfici pianeggianti coltivate prevalentemente a seminativo che si spingono fino alle propaggini collinari dei Monti Dauni. La delimitazione dell'ambito si attesta sui confini naturali rappresentati dal costone garganico, dalla catena montuosa appenninica, dalla linea di costa e dalla valle dell'Ofanto.

4.7.1.1 Beni materiali e patrimonio culturale

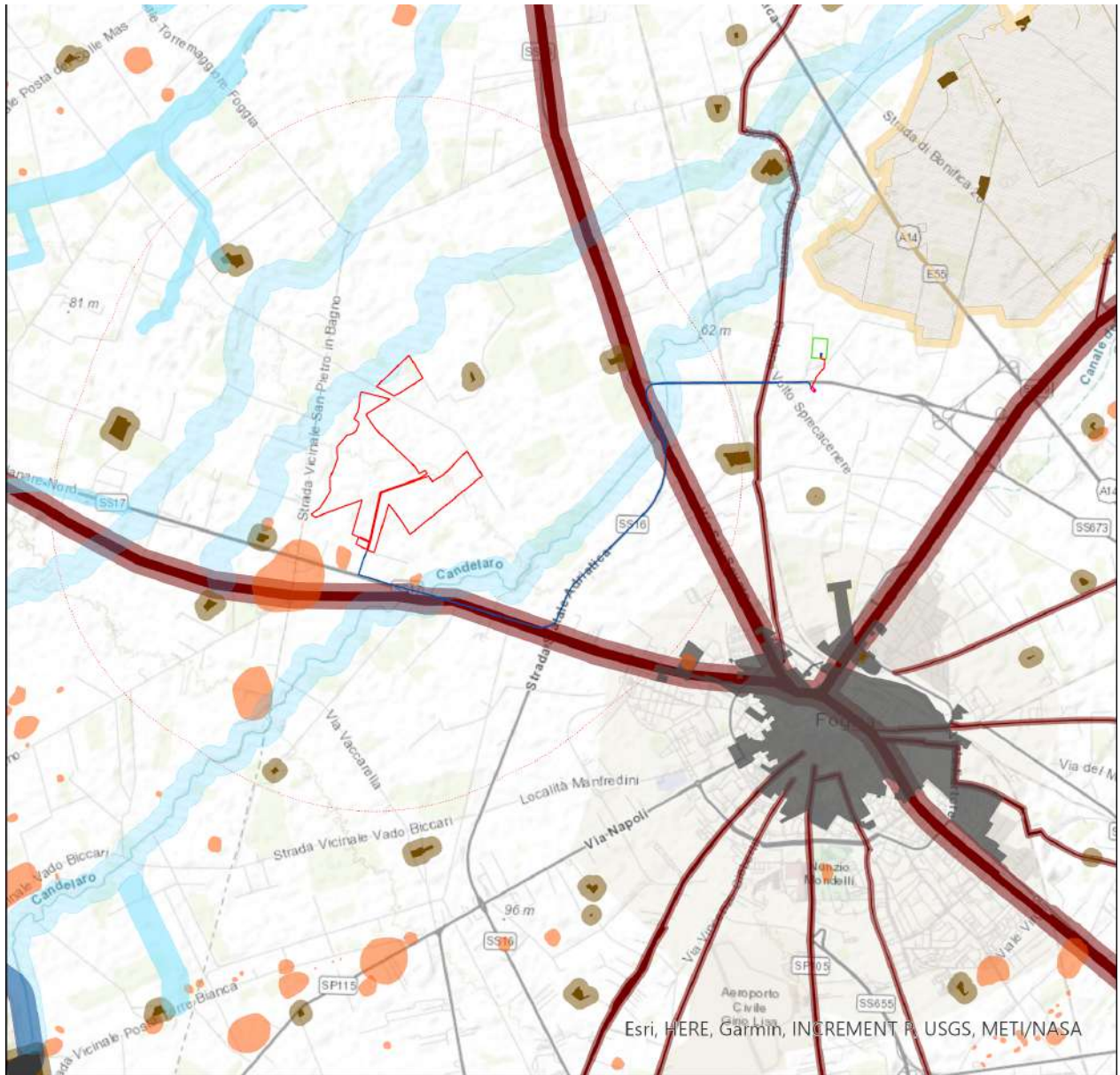

**BENI MATERIALI E PATRIMONIO CULTURALE**

- |  |  |
|--|--|
| Foggia 4 _ Cavidotto AT                          | BP_142_M   |
| Foggia 4 _ Ampliamento SE 380/150 kV in progetto | UCP_stratificazione insediativa_siti storico culturali |
| Foggia 4 _ Stallo AT                             | UCP_area_rispetto_siti storico culturali               |
| Foggia 4 _ Cabina di Trasformazione MT/AT        | UCP_area_rispetto_zone interesse archeologico          |
| Foggia 4 _ Recinzione Impianto                   | UCP_ree_a_rischio_archeologico                         |
| Foggia 4 _ Cavidotto MT                          | UCP_citta consolidata                                  |
| BP- Art. 142 Lett. C- 150m                       | UCP_stratificazione insediativa_rete tratturi          |
| BP- Art. 142 Lett. C- 300m                       | UCP_area_rispetto_rete tratturi                        |
| UCP- Connessione RER- 100m                       | Foggia 4 _ Buffer 3 Km Recinzione                      |

Figura 4.64: Elementi di interesse paesaggistico nell'area oggetto di intervento

L'area in cui ricade il sito oggetto del seguente Studio di Impatto Ambientale risulta essere caratterizzata dalla forte presenza del tessuto agricolo, che rappresenta il paesaggio caratteristico del Tavoliere, in particolare della Piana Foggiana della Riforma.

Sono stati evidenziati con un retino vinaccia i tratturi, questi sono gli elementi che meglio rappresentano il patrimonio storico culturale del Tavoliere. I tratturi rappresentano il passaggio delle greggi e degli armamenti, prima della costruzione delle antiche strade romane lungo questi si svolgevano intensi traffici commerciali. Oggi i tratturi rappresentano beni di notevole interesse per l'archeologia, per la storia politica, militare economica, sociale e culturale e sono sottoposti a tutela. I tratturi di maggiore interesse per il progetto sono il "Regio Tratturo Celano - Foggia" e il "Regio Tratturo Aquila – Foggia", che sono tutelati con una fascia di rispetto di 30 m, come disposto dal PTCP della Provincia di Foggia e del Piano Comunale dei Tratturi di Foggia.

Altri elementi rappresentati il patrimonio storico – culturale del Tavoliere sono rappresentati dalle masserie, queste sono state evidenziate con un retino color marrone per quelle rientranti nelle aree a rischio archeologico, mentre con un retino color arancione quelle rientranti nei siti storico culturale tutelate con un buffer di 100 m.

Un altro elemento di considerevole interesse paesaggistico è rappresentato dal Torrente Laccio, che corre lungo il perimetro nord-ovest del sito, tutelato con una fascia di rispetto di 150 m per sponda.

Il tratteggio rosso indica un buffer di 3 km dalla recinzione dell'impianto che indica la "zona di visibilità teorica" definita come l'area in cui il nuovo impianto può essere teoricamente visto (Atto Dirigenziale n. 162 del 06/06/2014).

#### 4.7.1.2 Patrimonio agroalimentare

L'analisi dello stato di fatto del settore agroalimentare è volta ad individuare coltivazioni, processi o prodotti a cui sia riconosciuta una qualifica o un marchio di qualità o tipicità.

Il quadro normativo di riferimento relativo alla protezione delle indicazioni geografiche e delle denominazioni di origine dei prodotti agricoli e alimentari e delle specialità tradizionali garantite, è costituito dai Regolamenti CEE n 2081/1992 e 2082/1992, successivamente modificati e integrati dai Regolamenti CEE/UE n.509/2006 e n.510/2006, relativi rispettivamente alle specialità tradizionali garantite dei prodotti agricoli e alimentari e alla protezione delle indicazioni geografiche e delle denominazioni d'origine dei prodotti agricoli e alimentari.











#### Prodotti DOP, IGP e STG









I sopracitati regolamenti hanno definito le seguenti denominazioni:

- Prodotti a Denominazione d'Origine Protetta – DOP: nome che identifica un prodotto originario di un luogo, regione o, in casi eccezionali, di un determinato Paese, la cui qualità o le cui caratteristiche sono dovute essenzialmente o esclusivamente ad un particolare ambiente geografico ed ai suoi intrinseci fattori naturali e umani e le cui fasi di produzione si svolgono nella zona geografica delimitata;
- Prodotti a Indicazione Geografica Protetta – IGP: nome che identifica un prodotto anch'ess originario di un determinato luogo, regione o paese, alla cui origine geografica sono essenzialmente attribuibili una data qualità; la reputazione o altre caratteristiche e la cui produzione si svolge per almeno una delle sue fasi nella zona geografica delimitata;
- Specialità Tradizionali Garantite – STG: riconoscimento relativo a specifici metodi di produzione e ricette tradizionali. Materie prime ed ingredienti utilizzati tradizionalmente rendono questi prodotti delle specialità, a prescindere dalla zona geografica di produzione.









Secondo quanto riportato dal "Portale Dop/Igp: Qualità, turismo e agricoltura per la valorizzazione del territorio" (sito web: <https://dopigp.politicheagricole.it/>), la provincia di Foggia, area di riferimento del presente documento, ospita in particolare la produzione dei seguenti prodotti:











Tabella 4.34: Prodotti DOP – IGP – STG – Provincia di Foggia

DENOMINAZIONE	DOP, IGT, STG	IMMAGINE	AREA DI PRODUZIONE
Canestrato Pugliese	DOP		
Cacc'e mmitte di Lucera	DOP		
La Bella della Daunia	DOP		
Dauno	DOP		
San Severo	DOP		

DENOMINAZIONE	DOP, IGT, STG	IMMAGINE	AREA DI PRODUZIONE
Aleatico di Puglia	DOP		
Orta Nova	DOP		
Tavoliere delle Puglie	DOP		
Rosso di Cerignola	DOP		
Uva di Puglia	IGP		
Arancio del Gargano	IGP		



DENOMINAZIONE	DOP, IGT, STG	IMMAGINE	AREA DI PRODUZIONE
Cipolla Bianca di Margherita	IGP		
Limone Femminiello del Gargano	IGP		
Burrata di Andria	IGP		
Daunia	IGP		
Puglia	IGP		

DENOMINAZIONE	DOP, IGT, STG	IMMAGINE	AREA DI PRODUZIONE
Mozzarella di Bufala Campana	DOP		
Ricotta di Bufala Campana	DOP		
Caciocavallo Silano	DOP		
Pizza Napoletana	STG		
Mozzarella	STG		

Prodotti agroalimentari tradizionali (PAT)

I Prodotti Agroalimentari Tradizionali (PAT) sono prodotti caratteristici di un territorio, ottenuti con metodi di lavorazione, conservazione e stagionatura consolidati nel tempo, omogenei per tutto il territorio interessato, secondo regole tradizionali, per un periodo non inferiore ai venticinque anni.

Le norme per l'individuazione dei PAT sono fissate dal DM 350/99. In particolare, un prodotto agroalimentare può essere insignito di tale riconoscimento dalla Regione o dalle Province autonome di

Trento e Bolzano qualora vengano accertati i requisiti specifici. Non possono rientrare tra i PAT prodotti ai quali siano già stati attribuiti il marchio di tutela DOP o il marchio di origine IGP.

La denominazione PAT offre al consumatore garanzie in termini di tipicità del prodotto, legandone la produzione e la lavorazione alle metodiche tradizionali utilizzate.

I prodotti PAT pugliesi riconosciuti sono:

Tabella 4.35: Prodotti PAT – Puglia

TIPOLOGIA	PRODOTTO
BEVANDE ANALCOLICHE, DISTILLATI E LIQUORI	Amaro del Gargano, Amaro di San Domenico, Gran liquore di San Domenico, Ambrosia di Arance, Ambrosia di Limone, Arancino, Latte di Mandorla, Limoncello, Liquore di Alloro, Liquore di fico d'india, Liquore di melograno, Liquore di Mirto, Mirinello di Torremaggiore, Padre Peppe elixir di Noce
CARNI E FRATTAGLIE, FRESCHE E LORO LAVORAZIONE	Capocollo di Martina Franca, Carne al Forno di Locorotondo, Carne o Furnid du Curdun, Carne Arrosto di Laterza, Carne di capra, Primaticcio, Corvesco, Mulattio, Carne podolica, Bovino Pugliese, Cervellata, Involtino bianco di Trippa di Locorotondo, Gnumereddè suffuchète du curdunnè, Fegatini di Laterza, Lardo di Faeto, rej de faite, Matriata, 'Ntrama fina, Muschiska, Pancetta di Martina Franca, A Ventrèsche arrutulète, Prosciutto di Faeto, Pzzntell, Salsiccia a punta di coltello dell'Alta Murgia, Salsiccia alla salentina, Sardizza, Sarsizza, Satizza, Salsiccia dell'Appennino Dauno, Soppressata dell'Appennino Dauno, Soppressata di Martina Franca, A Sebbursète, Tocchetto, Turcinelli, Zampina di San Michele di Bari
CONDIMENTI	Sugo alla Zia Vittoria
FORMAGGI	Burrata, cacio, Caciocavallo, Caciocavallo Podolico Dauno, Cacioricotta, Cacioricotta caprino Orsaese, Cas Rcott, Caprino, Giuncata, Manteca, Mozzarella o fior di Latte, Pallone di Gravina, Pecorino, Pecorino di Maglie, Pecorino foggiano, Scamorza, Scamorza di pecora, Vaccino
GRASSI	Olio extra vergine aromatizzato
PRODOTTI VEGETALI ALLO STATO NATURALE O TRASFORMATI	Albicocca di Galatone, Arnacocchia di Galatone, Arancio dolce del Golfo di Taranto, Asparagi sott'olio, Barattiere, Cianciuffo, Pagnottella, Cocomerazzo, Batata dell'Agro Leccese, Patata dolce, Patata zuccherina, Pàtana, Taràtufulu, Bietola di campagna o bietola selvatica, Capperi del Gargano, Mattinata, capperi in salamoia, Capperi sott'aceto, Caramelle di limone arancio, Carciofi di Putignano, Carciofino sott'olio, Carciofo di San Ferdinando, Carciofo di Mola, Cardoncello, Cardoni, carosello di Manduria, Carusella, Carota di Polignano, Carota di Zapponeta, Carota giallo- viola di Tiggiano, Pastanaca ti santu pati, Caruselle sott'aceto, Infiorescenze di finocchio selvatico sott'aceto, Caruselle allu citu, Finucchiu riestu, Cavolo riccio, cece di Nardò, cece nero, Cetriolo mezzo lungo di Polignano, Cicerchia, fasul a gheng, Cicercola, Cece nero, Ingrassamnzò, Dente della vecchia, Pisello quadrato, Cicoria di galatina, Cicoria all'acqua, Cicoria Otrantina, Cicoria Puntarelle Molfettese, Cicoria riccia, Cicoria rizza, Ciliegie di Puglia, Cerase, Cima di cola, Cima di rapa, Cipolla di Acquaviva delle Fonti, Cipolla di Zapponeta, Concentrato secco di pomodoro, Conserva piccante di peperoni, Cotognata, Cotto di fico, Cucumarru di San Donato, Fagiolino all'occhio, Fagiolo dei Monti Dauni meridionali, Fasul, Farinella Fava di Zollino, Cuccià, Fave fresche, Fave fresche cotte in pignatta, Fichi secchi, Fico secco mandorlato di San Michele Salentino, Finocchio marino sott'aceto, Ripili, Critimi, Salipicci, Erba di mare, Fiorone di Torre canne, Culumbr, Foglie miste, Funghi spontanei secchi al sole, Funghi spontanei sott'olio, Fungo cardoncello, Carduncjdd, Fungo Ferula, Fong Ferv, Graspino o Sivone, Lampascione o Cipollaccio, Lampascioni sott'olio, Mandorla di Torrito, Aminue, Marasciulli, Marmellata di arancio e limone,

TIPOLOGIA	PRODOTTO
	<p>Marmellata di fichi, mela limoncella dei Monti Dauni meridionali, melanzane secche al sole, Melanzane sott'olio, Meloncella, Spiuleddrha, Minunceddrha, Cucumbarazzu, Cummarazzu, Meloncella Tonda di Galatina, Melone d'inverno, Meloni di Brindisi, Mostarda, Mostarda di uva e mele cotogne, Mùgnuli, Spuriàtu, Spuntature, Càuli, Pòeru, oliva da mensa, Mele di Bitetto, Ualie dolci, Olive cazzate o schiacciate, Olive celline di Nardò in concia tradizionale, olive in salamoia, Olive verdi, Patata di Zapponeta, Patata zuccherina di Calimera, Percoca di Loconia, Peperoni secchi al sole, Peperoni sott'olio, Peranzana da mensa di Torremaggiore, Provenzale, Piattello, Pisello nano di Zollino, Pisello riccio si Sannicola, Pisello secco di Vitigliano, Pomodori secchi al sole, pomodori verdi e pomodori maturi secchi sott'olio, Pomodorino di Manduria, Pomodorino Mandurese, Pummitoru Paisano, Pomodoro da Serbo giallo, Pummitoro te 'mpisa giallu, Pomodoro di Mola, Pomodoro di Morciano, Pummadoru de Murcianu, Pomodoro regina, Ruchetta, Salicornia sott'olio, Salsa di pomodoro, Semi di lino di Altamura, Senape o Cimarelle, Sponzali, Succiamelle delle fave – sporchia, Tortarello, Uva baresana, Doraca, Uva drech, imperatore, Lattuarìa, Lattuario, Roscio, Sacra, Sagrone, Turca, Turchiesca, Uva di cera, Uva rosa, Uva da tavola, Vicia faba major ecotipo "Fava di Carpino", Vincotto, Zucchine secche al sole, Zucchine sott'olio.</p>
<p>PASTE FRESCHE E PRODOTTI DELLA PANETTERIA, DELLA BISCOTTERIA, DELLA PASTICCERIA E DELLA CONFETTERIA</p>	<p>Africani, Biscotto di Ceglie Messapico, Bocca di dama, Buccunottu Gallipolino, Calzoncelli, Calzone di Ischitella, Cartellate, Cavatelli, Cazzatedrha di Nardò, Cazzatedrha cu lu pepe, Cazzatedrha di Surbo, Cuddhura, Cuddhura cu l'oe, palomba, Palummedrha, Panareddhra, Puddhica cu l'oe, Cupeta, Cupeta tosta, Cuturusciu, Dita d'apostoli, Oi a nuvola, Oi a nnèula, Oi a nèmula, Oi Ncannulati, Dolcetto della sposa, Dolcetto bianco, Dolci di pasta di mandorle, Ferrata di Manfredonia, Focaccia di San Giuseppe di Gravina, Focaccia a Libro di San Michele di Bari, Fecazze a livre, focaccia barese, Friselle di Orzo e grano, Fruttone o Barchiglia, Fusilli, Grano dei morti, Intorchiate, Lagane, Lasagne arrotolate, Marzapane, maccaruni, Mafalda, Mandorla riccia di Francavilla Fontana, Cunfietti rizzi, Mennuli rize, Mandorlaccio, Mandorle atterrate, Mostaccioli, 'Mpilla, Mustazzueli 'Nnasprati, orecchiette, Ostie ripiene, Pane di Ascoli Satriano, Pane di grano duro, Pane di Laterza, Pane di Monte Sant'Angelo, Pane di Santeramo in Colle, Panzerotto fritto, Paposcia di Vico del Gargano, Pizza schett, pizza a vamp, Pasta di grano bruciato, Pasticciotto, Pesce e agnello di pasta di mandorle, Pettole, Piscialetta, Pistofatru, Pitilla, Pirilla, Simeddhra, Firzzulu, Pitteddhre, Pizza di grandò d'India, Pizza sette sfoglie di Cerignola, Pizza sfoglia e scannatedda, Pizzelle, Puccie, Uliate, pane di semola, Pane di orzo, Purceddhruzzi, Ravioli con ricotta, Rustico leccese, Sasanello Gravinese, Scaldatelli, Scarcelle, Scèblasti, Semola battuta, Sospiro di Bisceglie, Spumone salentino, Susumelli, Susumierre, Taralli, Taralli neri con vincotto, Tarallo all'uovo, Tarallo al vino, Tarallo dell'Immacolata, tenerelli, Zèppula salentina</p>
<p>PRODOTTI DELLA GASTRONOMIA</p>	<p>Agnello al forno con patate alla leccese, Agnello alla Gravinese, Calzone, Calzoni di ricotta dolce, Capriata, Carciofi fritti, Carciofi ripieni, Cialda, Cime di rapa stufate, Ciciri e trya, Lasagne e ceci alla Salentina, Fave bianche e cicorie, Galletto di Sant'orzo, grano stumpatu, Inslata grika, Marro, Melanzana di Sant'Orzo, Melanzane ripiene, Millafanti in brodo, Minestra verde, Orecchiette con le cime di rapa, Pancotto, Panzerotti con ricotta dolce, Papparine 'ncufate, Piselli e cecamariti, Scaglioze, Sopratavola, Spaghetti alla Sangiovanella, Spaghetti con le cozze, Spezzatu, Spezzatieddhu, Spizziatellu, Spazzatu, Teglia al forno con patate riso e cozze, Zuchhine alla poverella</p>
<p>PREPARAZIONI DI PESCI, MOLLUSCHI, CROSTACEI E TECNICHE PARTICOLARI</p>	<p>Alici marinate, Cozze piccine allu riènu, Cozza tarantina, Monacelle, Munaceddhre 'mpannate, Polpo alla pignatta, Quatàra di Porto Cesareo, Scapece Gallipolina,</p>

TIPOLOGIA	PRODOTTO
DI ALLEVAMENTO DEGLI STESSI	Scapecce di Lesina, Zuppa di pesce alla Gallipolina,
PRODOTTI DI ORIGINE ANIMALE	Ricotta, Ricotta forte, Ricotta marzotica Leccese, Ricotta salata o marzotica

#### 4.7.1.3 Paesaggio

Secondo la Convenzione Europea del Paesaggio, il paesaggio: *“designa una determinata parte di territorio, così come è percepita dalle popolazioni, il cui carattere deriva dall'azione di fattori naturali e/o umani e dalle loro interrelazioni”*.

Esso è dunque un'entità complessa e unitaria che può essere letta a partire dalle diverse componenti, ma che va intesa come un insieme di elementi la cui conservazione e trasformazione deve tenere conto delle reciproche interrelazioni. Il concetto di paesaggio, dunque, non intende imporre una gerarchia rigida di valori da tutelare, ma vuole concepire l'ambiente nella sua totalità comprendendo anche gli elementi critici e di degrado con la finalità di apportare loro un miglioramento. La pianificazione e la tutela paesaggistica, partendo dal dato oggettivo del territorio nella sua totalità e complessità, così come percepito dalle popolazioni, intende costruire un'idea di sviluppo sostenibile tenendo conto dei valori presenti e delle criticità ambientali potenzialmente migliorabili.

Al fine di mantenere un linguaggio coerente con gli strumenti normativi, si darà una descrizione dello stato dei luoghi sia tracciando gli elementi storici essenziali (le trasformazioni di questo paesaggio negli ultimi cinquant'anni) sia, soprattutto, descrivendo il territorio con un repertorio di immagini tratte dagli strumenti cartografici del PPTR della Puglia.

Vengono di seguito descritte le componenti di paesaggio caratterizzanti complessivamente l'ambito di paesaggio n.3 *“Tavoliere”* e a seguire si approfondisce la situazione dell'area specifica oggetto dell'intervento, per meglio valutare il rapporto con il contesto in relazione agli strumenti normativi in ambito paesaggistico.

#### Le componenti del paesaggio

##### Struttura Idro – Geo – Morfologica

La pianura del Tavoliere è la seconda pianura per estensione d'Italia dopo la Pianura Padana.

Essa si estende tra i Monti Dauni a ovest, il promontorio del Gargano e il mare Adriatico a est, il fiume Fortore a nord e il fiume Ofanto a sud. Si configura come l'involuppo di numerose piane alluvionali variamente estese e articolate in ripiani terrazzati digradanti verso il mare, aventi altitudine media non superiore a 100 m s.l.m., separati fra loro da scarpate più o meno elevate.

L'intera pianura è attraversata da vari corsi d'acqua, tra i più rilevanti della Puglia (Carapelle, Candelaro, Cervaro e Fortore), che hanno contribuito significativamente alla sua formazione. Tutti questi corsi d'acqua sono caratterizzati da bacini di alimentazione di rilevanti estensioni, dell'ordine di alcune migliaia di kmq, i quali comprendono settori altimetrici di territorio che variano da quello montuoso a quello di pianura.

Il regime idrologico di questi corsi d'acqua è tipicamente torrentizio, caratterizzato da prolungati periodi di magra a cui si associano brevi, ma intensi eventi di piena, soprattutto nel periodo autunnale e invernale.

Di interesse per l'area oggetto di installazione dell'impianto sono il Torrente Laccio, perimetrale lungo il lato nord-ovest del sito, e il Torrente Celone, localizzato a circa 700 metri ad Est del sito.



*Figura 4.65: Torrente Celone*

### Struttura Ecosistemico - Ambientale

Il paesaggio del Tavoliere fino alla metà del secolo scorso era caratterizzato dalla presenza di un paesaggio dalle ampie visuali, ad elevata naturalità e biodiversità e fortemente legato alla pastorizia. Le aree più interne presentavano estese formazioni a seminativo, piccoli stagni temporanei che si formavano con il ristagno delle piogge invernali e le mezzane, ampi pascoli, spesso arborati. Era un ambiente ricco di fauna selvatica che resisteva immutato da centinaia di anni, intimamente collegato alla pastorizia e alla transumanza.

La presenza di numerosi corsi d'acqua, la natura pianeggiante dei suoli e la loro fertilità hanno reso attualmente il Tavoliere una vastissima area rurale ad agricoltura intensiva e specializzata, in cui gli le aree naturali occupano solo il 4% dell'intera superficie dell'ambito.

I boschi rappresentano circa lo 0,4% della superficie naturale e la loro distribuzione è legata strettamente al corso dei torrenti.

Le aree a pascolo con formazioni erbacee e arbustive sono ridotte, occupando appena meno dell'1% della superficie dell'ambito.

La forte vocazione agricola dell'intero ambito ha determinato il sovrasfruttamento della falda e delle risorse idriche superficiali, in seguito al massiccio emungimento iniziato dagli anni settanta. Attualmente, si estrae una quantità di acqua maggiore della ricarica, causando lo sfruttamento della riserva geologica.

### Identità e Patrimonio

Le dinamiche insediative del Tavoliere sono legate alle forme di utilizzazione del suolo. Si evidenzia già dal Neolitico una sensibile presenza del querceto misto e della macchia mediterranea, ma in età preromana le forme di utilizzazione del suolo tendono attorno al binomio cerealicoltura-allevamento – di pecore, ma anche di cavalli. La presenza dell'ulivo e della vite sono molto limitate.

Ad oggi il paesaggio agrario, anche se profondamente intaccato dall'urbanizzazione e dalle radicali modifiche degli ordinamenti colturali, mantiene elementi di grande interesse. La caratteristica prevalente è di grandi masse di coltura, la cui produzione è orientata al mercato, con le colture estensive che arrivano fino alle periferie urbane.

Schematicamente si può dividere il Tavoliere in tre sezioni, che hanno differenti caratteristiche paesaggistiche: il Tavoliere settentrionale, con una forte presenza delle colture legnose – oliveto e vigneto – al pari del Tavoliere meridionale, mentre nel Tavoliere centrale di Foggia, Lucera e soprattutto

di Manfredonia il ruolo delle colture legnose è minore e più importante la presenza del seminativo, generalmente nudo. Sia pure variegati e niente affatto monoculturali, queste subaree sono caratterizzate dalla sequenza di grandi masse di coltura, con pochi alberi di alto fusto, a bordare le strade o ad ombreggiare le rare costruzioni rurali.

L'elemento architettonico di maggior presenza nel territorio del Tavoliere è la masseria cerealicola, un'azienda tipicamente estensiva che presenta valori paesaggistici di grande interesse, con le variazioni cromatiche lungo il corso delle stagioni, con una distesa monocolore, al cui centro spicca di solito un'oasi alberata attorno agli edifici rurali. Sia pure di minore pregio delle analoghe strutture della Puglia centromeridionale, le masserie del Tavoliere meritano di essere adeguatamente salvaguardate e valorizzate.

I paesaggi della pianura del Tavoliere risentono del consumo di suolo che caratterizza il territorio meridionale, sia per il dilagare dell'edilizia residenziale urbana, sia per la realizzazione di infrastrutture, di piattaforme logistiche spesso poco utilizzate, per aree industriali e anche per costruzioni al servizio diretto dell'azienda agricola.

Nel territorio in cui ricade il sito oggetto di intervento vi è la presenza di masserie e beni architettonici sparsi, non interessate dal progetto in esame.



*Figura 4.66: Masseria Mari nell'intorno del sito oggetto di Studio di Impatto Ambientale*

### Il paesaggio rurale

L'ambito del Tavoliere è caratterizzato dalla presenza di un paesaggio fondamentalmente pianeggiante la cui grande unitarietà morfologica pone come primo elemento determinante del paesaggio rurale la tipologia colturale. Il secondo elemento risulta essere la trama agraria che si presenta in varie geometrie e tessiture.

All'interno del Tavoliere è possibile riconoscere tre macropaesaggi:

- l'associazione di vigneto e seminativo a trama larga caratterizzato da suolo umido e l'oliveto a trama fitta, sia come monocoltura che come coltura prevalente;
- la struttura rurale a trama relativamente fitta a sud resa ancora più frammentata dalla grande eterogeneità colturale che caratterizza notevolmente questo paesaggio;
- la struttura agraria caratterizzata dalla trama relativamente fitta a est, in prossimità della fascia subappenninica, dove l'associazione colturale è rappresentata dal seminativo con l'oliveto.

Pur con queste forti differenziazioni colturali, il paesaggio si connota come un vero e proprio mosaico grazie alla complessa geometria della maglia agraria, fortemente differente rispetto alle grandi estensioni seminatrici che si trovano intorno a Foggia.

I paesaggi rurali del Tavoliere sono caratterizzati dalla profondità degli orizzonti e dalla grande estensione dei coltivi. La scarsa caratterizzazione della trama agraria, elemento piuttosto comune in gran parte dei

paesaggi del Tavoliere, esalta questa dimensione ampia, che si declina con varie sfumature a seconda dei morfotipi individuati sul territorio. Secondo elemento qualificante e caratterizzante il paesaggio risulta essere il sistema idrografico che, partendo da un sistema fitto, ramificato e poco inciso tende via via a organizzarsi su una serie di corridoi ramificati.

Le attuali tecniche colturali hanno modificato intensamente i paesaggi storici e talvolta i processi di messa a coltura hanno interessato parti del territorio alle quali non erano storicamente legate.

Una criticità particolarmente evidente intorno a Foggia è la progressiva rarefazione del territorio rurale ad opera di una urbanizzazione a carattere produttivo che assume forme lineari lungo la viabilità e di una edilizia di tipo discontinuo che altera la percezione del territorio rurale verso una tipologia a carattere periurbano, logorando le grandi estensioni seminative che dominano i paesaggi delle campagne.

La valenza ecologica nel Tavoliere è medio - bassa, dove prevalgono le colture seminative marginali ed estensive. La matrice agricola ha infatti una scarsa presenza di boschi residui, siepi e filari con sufficiente contiguità agli ecotoni delle serre e del reticolo idrografico. L'agroecosistema, anche senza la presenza di elementi con caratteristiche di naturalità, mantiene una relativa permeabilità orizzontale data la modesta densità di elementi di pressione antropica.

Il sito di intervento rientra in un territorio fortemente caratterizzato dalle colture intensive, in cui sono presenti anche elementi di drenaggio quali torrenti e canali.



*Figura 4.67: Torrente Laccio - perimetro nord-ovest del sito*



*Figura 4.68: Colture di grano interne al sito*



### Il paesaggio urbano

Il sistema insediativo dell'ambito del Tavoliere è composto: dalla "pentapoli del Tavoliere" con le reti secondarie, dalla rete dei comuni del basso Ofanto, dal sistema costiero di Zapponeta e Margherita di Savoia, dai comuni ai piedi del Gargano settentrionale e dei laghi.

I processi contemporanei hanno portato la polarizzazione di un sistema omogeneo attraverso due distinte forme di edificazione: la prima di tipo lineare lungo alcuni assi, la seconda mediante grosse piattaforme produttive come: le zone ASI di Incoronata, San Severo, Cerignola con l'interporto e Foggia con le aree produttive e l'aeroporto.

Alcune delle principali criticità del Tavoliere riguardano:

1. Le grosse piattaforme produttive, come le zone ASI di Incoronata, San Severo, Cerignola con l'interporto e Foggia con le sue zone produttive e l'aeroporto;
2. L'edificazione produttiva di tipo lineare lungo la S.S. 89 Foggia- Manfredonia, S.S. 17 Foggia-Lucera, S.S. 160 Lucera-Troia, S.S. 546 Foggia-Troia; S.S. 160 S. Severo-Lucera, Foggia-Cerignola, S.S. 16 e Foggia-San Severo;
3. Il processo di ampliamento delle periferie di Foggia, caratterizzate da scarsa qualità architettonica e assenza di relazione con gli spazi aperti.

### Analisi dello stato della componente

L'area oggetto di studio, come precedentemente descritto, risulta inserita in un contesto paesaggistico tendenzialmente uniforme, principalmente caratterizzato dalla presenza di territorio agricolo uniforme, in cui prevalgono i seminativi e le colture intensive. L'area oggetto di progetto risulta tuttavia priva di culture di pregio invece presenti in altre zone dell'ambito "Tavoliere". A seguito di un sopralluogo, dove è stata indagata l'area interessata dall'intervento è emerso che lo stato attuale dei luoghi nell'area di impianto vede la quasi totalità della superficie rappresentata da colture di cereali (grano duro in particolare), con presenza sporadica di orticoltura a cielo aperto. Nel raggio di 500 metri, a sud dell'impianto, esternamente allo stesso, sono presenti piccoli appezzamenti di vigneti e uliveti.

Tali colture si ritiene che non apportino un elemento di particolare pregio paesaggistico al contesto di inserimento dell'impianto e, inoltre, non sono presenti colture agricole che diano origine ai prodotti con riconoscimento I.G.P., I.G.T., D.O.C., e D.O.P.

Da un'analisi effettuata sul sito e tramite software GIS, utilizzando i dati vettoriali disponibili dal portale cartografico "sit.puglia", è stato possibile inoltre appurare l'assenza di particolari beni naturali e culturali quali ulivi monumentali e muretti a secco all'interno e nei pressi dell'area di progetto.

In seguito si riporta una breve analisi fotografica che mostra lo stato di fatto dell'area oggetto di intervento e del suo intorno.



Figura 4.69: punti di presa fotografica impianto



Figura 4.70: Punti di presa fotografica linea di connessione

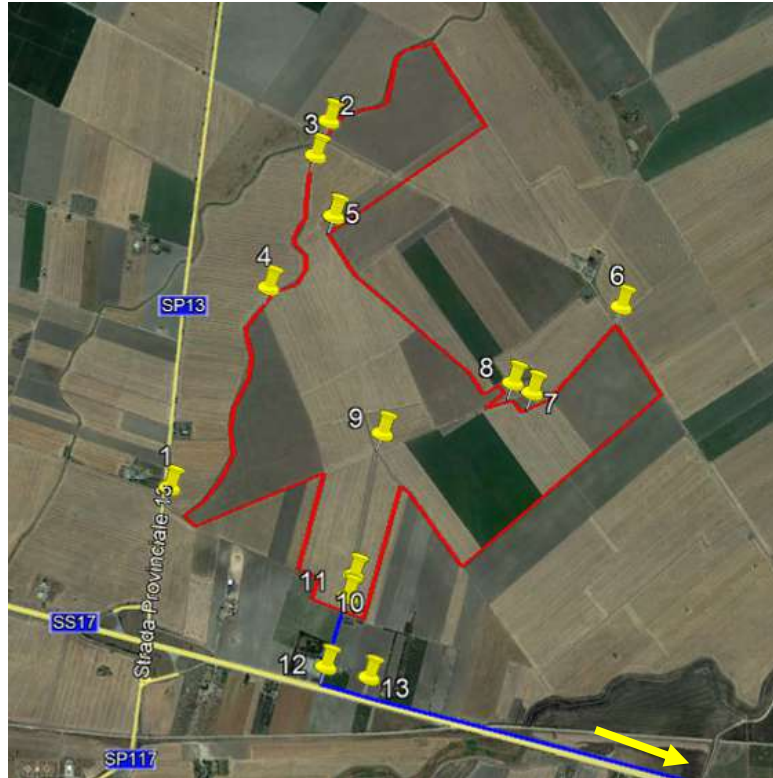

*Fotografia 1*

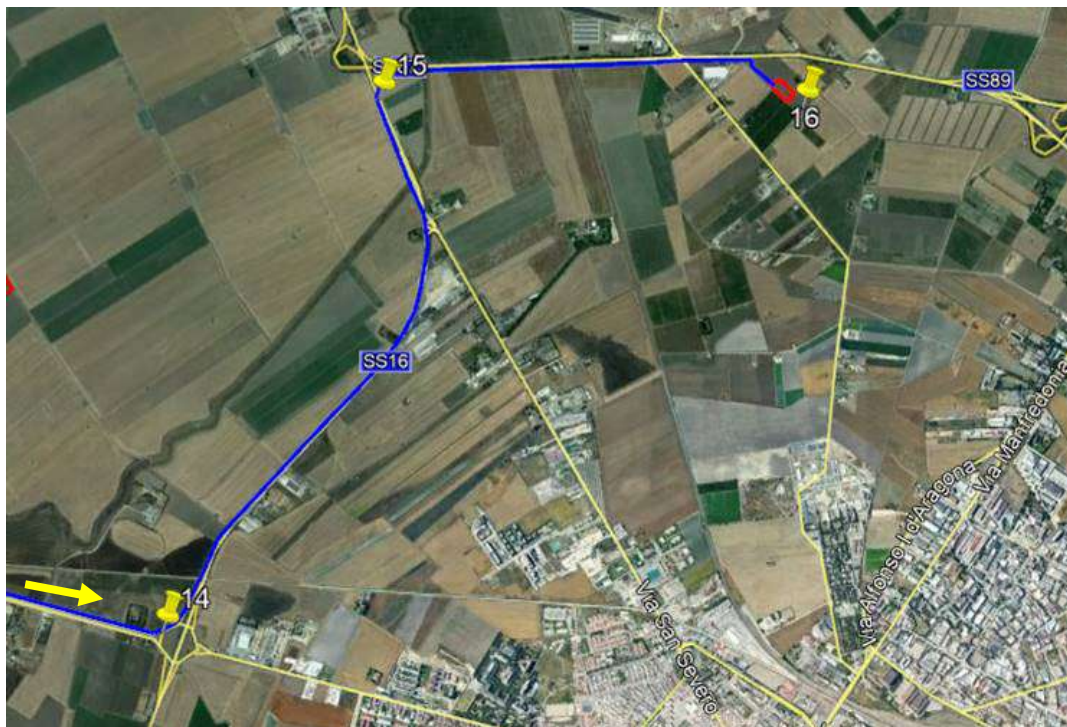

*Fotografia 2*



*Fotografia 3*



*Fotografia 4*



*Fotografia 5*



*Fotografia 6*



*Fotografia 7*



*Fotografia 8*



*Fotografia 9*



*Fotografia 10*



*Fotografia 11*



*Fotografia 12*



*Fotografia 13*



*Fotografia 14*



*Fotografia 15*



*Fotografia 16*

All'interno e nei pressi dell'area di intervento non sono stati individuati dei recettori puntuali, quali a titolo di esempio, punti di osservazione o panoramici.

Di seguito si riporta un approfondimento relativo allo stato attuale del contesto paesaggistico in cui si inserisce l'impianto in progetto.

I punti di osservazione sono stati presi da elementi di interesse, come, la viabilità principale, le strade panoramiche ed elementi di interesse storico culturale (masserie), anche assoggettati alle tutele di cui al D.Lgs. n.42/2004. Inoltre, tali punti di osservazione sono stati individuati all'interno di un raggio pari a circa 10 km per poter stimare anche il cumulo derivante dalla contemporanea percezione dell'impianto oggetto di valutazione con gli altri impianti FER esistenti.

Preme precisare che i coni ottici da alcuni beni architettonici ed archeologici non sono stati individuati in quanto alle spalle di beni dai quali già l'impianto non risulta visibile e non utili all'analisi dell'impatto cumulativo.





Figura 4.7.1.3.a: Keyplan



Figura 4.7.1.3.b: Punto di scatto 1 – Masseria Mari

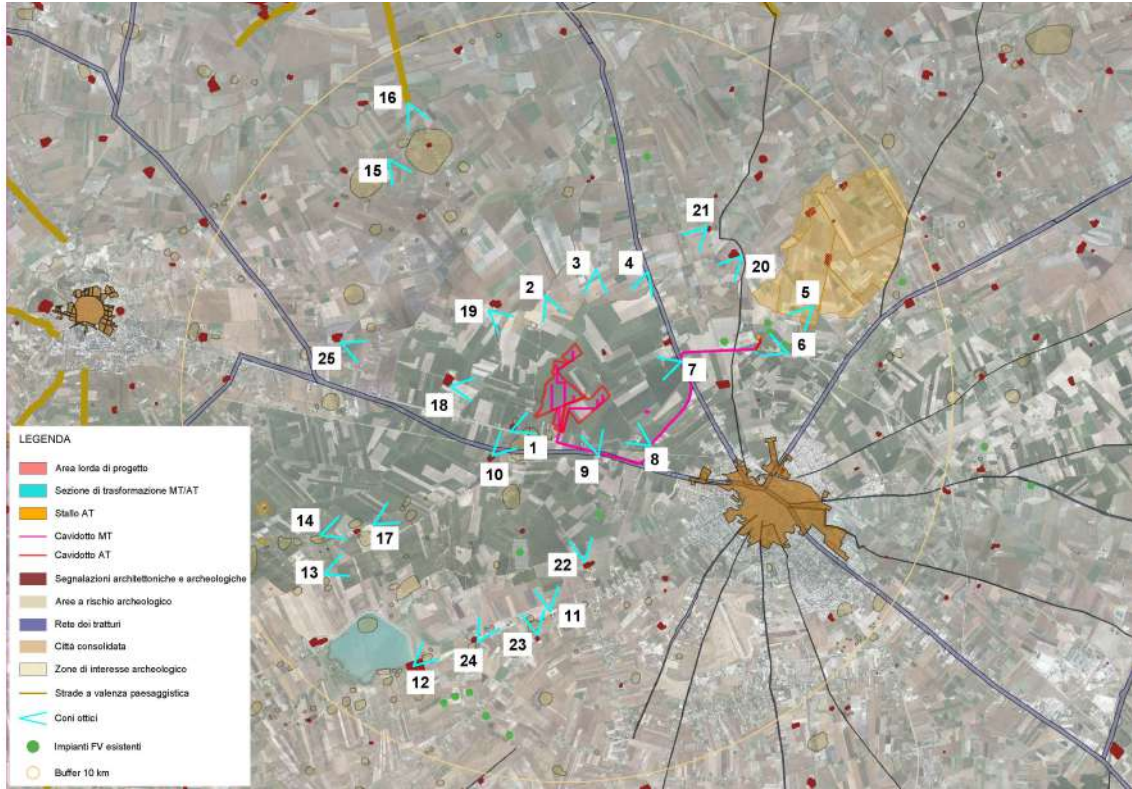

*Figura 4.7.1.3.c: Punto di scatto 2 – Strada Provinciale 13*



*Figura 4.7.1.3.d: Punto di scatto 3 - Strada Provinciale 13*



*Figura 4.7.1.3.e: Punto di scatto 4 - Strada Statale 16*



*Figura 4.7.1.3.f: Punto di scatto 5 – Autostrada E 55*



*Figura 4.7.1.3.g: Punto di scatto 6 – Strada Statale 673*



*Figura 4.7.1.3.h: Punto di scatto 7 - Strada Statale 673*



*Figura 4.7.1.3.i: Punto di scatto 8 - Strada Statale 673*



*Figura 4.7.1.3.j: Punto di scatto 9 - Strada Statale 17*



*Figura 4.7.1.3.k: Punto di scatto 10 – Masseria Vaccarella*



*Figura 4.7.1.3.l: Punto di scatto 11 - Strada Provinciale 115 – Area a rischio archeologico*



*Figura 4.7.1.3.m: Punto di scatto 12 – Villaggio Fattoria Praetorium*



*Figura 4.7.1.3.n: Punto di scatto 13 – Area a rischio archeologico*



*Figura 4.7.1.3.o: Punto di scatto 14 - Area a rischio archeologico*



*Figura 4.7.1.3.p: Punto di scatto 15 – Strada Provinciale 21*





*Figura 4.7.1.3.q: Punto di scatto 16 – Strada a valenza paesaggistica*



*Figura 4.7.1.3.r: Punto di scatto 17 – Strada Provinciale 21*



*Figura 4.7.1.3.s: Punto di scatto 18 – Masseria Nocelli*



*Figura 4.7.1.3.t: Punto di scatto 19 – Masseria San Pietro in Bagno*



*Figura 4.7.1.3.u: Punto di scatto 20 – Masseria San Nicola d'Arpi*



*Figura 4.7.1.3.v: Punto di scatto 21 – Masseria Poppi*



*Figura 4.7.1.3.w: Punto di scatto 22 – Masseria Posta di Pietrafitta*



*Figura 4.7.1.3.x: Punto di scatto 23 – Posta Santa Cecilia*



*Figura 4.7.1.3.y: Punto di scatto 24 – Masseria Torrebianca*



*Figura 4.7.1.3.z: Punto di scatto 25 – Masseria Posta di Colle*

Dal reportage qui sopra riportato, in particolare dai punti di scatto 3, 4, 11, 12, 13, 22, 23, 24, si evince che il cumulo derivante dalla contemporanea presenza dell'impianto oggetto di valutazione con gli impianti esistenti sia completamente pari a zero, dovuto sia dalla morfologia del territorio, pianeggiante e priva di punti panoramici situati in altura, sia dalla distanza degli impianti esistenti dall'area di progetto.

## 4.7.2 STIMA DEGLI IMPATTI POTENZIALI

### 4.7.2.1 Identificazione delle azioni di impatto e dei potenziali ricettori

Le principali fonti di impatto per la componente oggetto del paragrafo, risultano essere:

- La sottrazione di areali dedicati alle produzioni di prodotti agricoli;
- La presenza fisica del cantiere, dei macchinari e dei cumuli di materiali di cantiere;
- L'impatto luminoso in fase di costruzione
- Il taglio di vegetazione necessario alla costruzione dell'impianto;
- La presenza del parco fotovoltaico e delle strutture connesse;
- Gli impatti dovuti ai cambiamenti fisici degli elementi che costituiscono il paesaggio.

### 4.7.2.2 Impatto sulla componente – Fase di Costruzione

I cambiamenti diretti al paesaggio derivano principalmente dalla perdita di suolo agricolo e di vegetazione necessaria all'installazione delle strutture, delle attrezzature e alla creazione della viabilità di cantiere.

Considerando che,

- le attrezzature di cantiere che verranno utilizzate durante la fase di costruzione, a causa della loro modesta altezza, non altereranno significativamente le caratteristiche del paesaggio;
- l'area di cantiere sarà interna all'area di intervento e sarà occupata solo temporaneamente;
- al termine delle attività saranno attuati interventi di ripristino morfologico e vegetazionale con la realizzazione di una fascia di mitigazione verde perimetrale. Inoltre, si ricorda che il progetto è caratterizzato dalla realizzazione di interventi di compensazione che verteranno ad esempio sulla piantumazione, tra le file di pannelli, di erbe aromatiche e culture dedicate.

Pertanto, è possibile affermare che l'impatto sul paesaggio, durante la fase di cantiere, avrà durata breve ed estensione limitata all'area e al suo immediato intorno.

Al fine di minimizzare gli impatti sul paesaggio sono state previste ulteriori misure di mitigazione di carattere gestionale. In particolare:

- Le aree di cantiere verranno mantenute in condizioni di ordine e pulizia e saranno opportunamente delimitate e segnalate;
- Al termine dei lavori si provvederà al ripristino dei luoghi e tutte le strutture di cantiere verranno rimosse, insieme agli stoccaggi di materiale.

In linea generale, saranno adottati anche opportuni accorgimenti per ridurre l'impatto luminoso (Institute of Lighting Engineers, 2005):

- Si eviterà di sovra-illuminare e verrà minimizzata la luce riflessa verso l'alto;
- Verranno adottati apparecchi di illuminazione specificatamente progettati per ridurre al minimo la diffusione della luce verso l'alto;
- Verranno abbassate o spente le luci quando cesserà l'attività lavorativa, a fine turno. Al fine Generalmente un livello più basso di illuminazione sarà comunque sufficiente ad assicurare adeguati livelli di sicurezza;
- Verrà mantenuto al minimo l'abbagliamento, facendo in modo che l'angolo che il fascio luminoso crea con la verticale non sia superiore a 70°.

Date le considerazioni e le misure di mitigazione elencate in precedenza, si ritiene che l'impatto sulla componente in fase di costruzione sarà limitato al solo periodo di attività del cantiere (16 mesi) e avrà estensione esclusivamente locale.

#### 4.7.2.3 *Impatto sulla componente – Fase di esercizio*

L'unico impatto sul paesaggio durante la fase di esercizio è riconducibile alla presenza fisica del parco fotovoltaico e delle strutture connesse.

Si riporta di seguito una foto aerea dello stato di fatto dell'area e la stessa con inserimento dell'impianto in progetto ai fini della valutazione dell'impatto visivo-percettivo dell'impianto oggetto del presente studio.



*Figura 4.71: Vista aerea – Stato di fatto*



*Figura 4.72: Vista aerea – Fotoinserimento dell'intervento in progetto*

La Figura 4.72 evidenzia che l'impianto in progetto sarà inserito mantenendo il pattern dei campi agricoli presenti e non andrà a modificare la rete di viabilità agro-pastorale e la rete irrigua dei campi; elementi caratterizzanti del contesto circostante.





*Figura 4.7.2.3.a: Vista aerea – Fotoinserimento dell'intervento in progetto*

La figura 4.7.2.3.a evidenzia che le opere di progetto non intersecano la fascia di rispetto di 150 metri dei fiumi, ad eccezione della recinzione e della fascia di mitigazione.

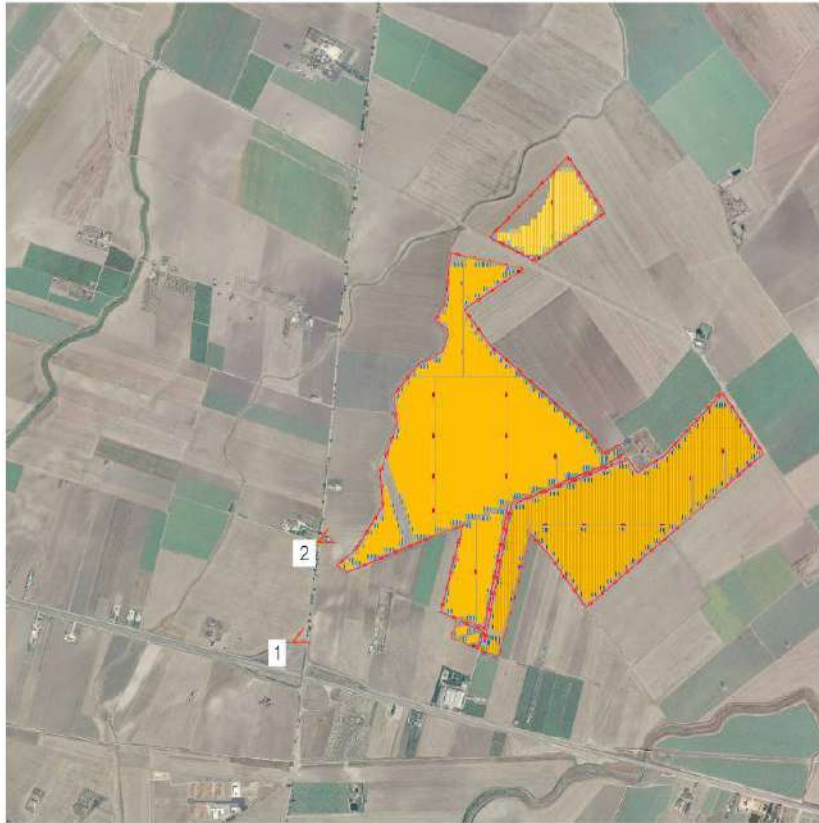

*Figura 4.73: Punti di Presa Fotografica - Fotoinserimenti*



*Figura 4.74: Fotoinserimento 1 – Stato di Fatto*



*Figura 4.75: Fotoinserimento 1 – Stato di Progetto*



*Figura 4.76: Fotoinserimento 2 – Stato di Fatto*



*Figura 4.77: Fotoinserimento 2 – Stato di Progetto*

Di seguito si riportano alcune delle viste panoramiche, le quali confermano il fatto che il sito oggetto di studio non sia visibile dagli elementi di interesse (itinerari principali, siti storici), pertanto l'impatto visivo-percettivo è nullo. Inoltre, preme precisare che dagli elementi di interesse presi in esame, oltre a non essere visibile l'impianto in progetto, non sono visibili né gli impianti esistenti né quelli in corso di approvazione, pertanto l'impatto cumulativo è nullo.



*Figura 4.7.2.3.b: Punti di Presa Fotografica – Fotoinserti*



*Figura 4.7.2.3.c: Fotoinserimento 1 (Masseria Vaccarella) – Stato di fatto*



*Figura 4.7.2.3.d: Fotoinserimento 1 (Masseria Vaccarella) - Progetto*



*Figura 4.7.2.3.e: Fotoinserimento 2 (Strada Provinciale 13) – Stato di fatto*



*Figura 4.7.2.3.f: Fotoinserimento 2 (Strada Provinciale 13) – Progetto*



*Figura 4.7.2.3.g: Fotoinserimento 3 (Masseria Nocelli) – Stato di fatto*



*Figura4.7.2.3.h: Fotoinserimento 3 (Masseria Nocelli) – Progetto*





*Figura 4.7.2.3.i: Fotoinserimento 4 (Strada Statale 663) – Stato di fatto*



*Figura 4.7.2.3.j: Fotoinserimento 4 (Strada Statale 663) – Progetto*



*Figura 4.7.2.3.k: Fotoinserimento 4 (Strada Statale 663) – Progetto con mitigazioni*

Di seguito si procede ad una rappresentazione fotorealistica dello stato dei luoghi prima e dopo l'intervento ma, in questo caso, da punti di vista più prossimi al sito di progetto.



*Figura 4.7.2.3.l: Punti di Presa Fotografica – Fotoinserimenti*



*Figura 4.7.2.3.m: Fotoinserimento 1 – Stato di fatto*



*Figura 4.7.2.3.n: Fotoinserimento 1 – Progetto*



*Figura 4.7.2.3.o: Fotoinserimento 1 – Progetto con mitigazione e apiario*

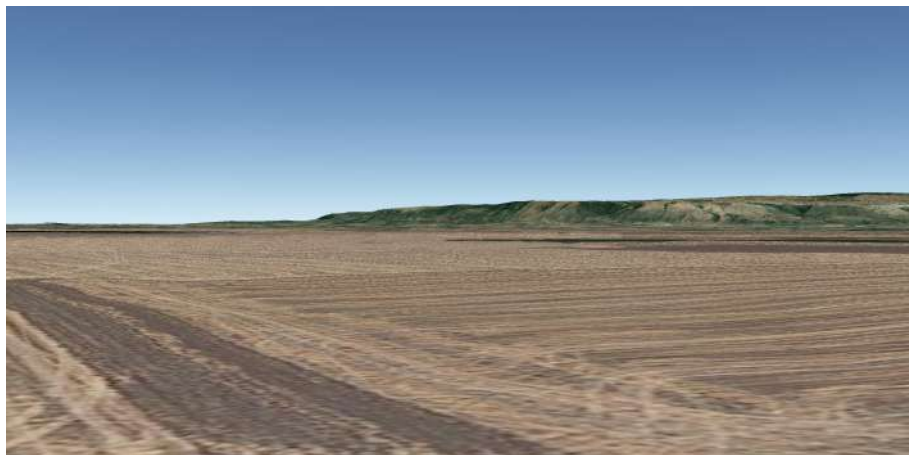

*Figura 4.7.2.3.p: Fotoinserimento 2 – Stato di fatto*



*Figura 4.7.2.3.q: Fotoinserimento 2 – Progetto*



*Figura 4.7.2.3.r: Fotoinserimento 2 – Progetto con colture agricole*

A valle delle considerazioni e analisi effettuate sulle caratteristiche dei luoghi e sulla pianificazione vigente, di seguito si riporta la valutazione della compatibilità paesaggistica del progetto fotovoltaico.

In merito alla diversità e all'integrità del paesaggio l'area di progetto ricade all'interno di una porzione del territorio in cui la realtà agraria è predominante. Si tratta tuttavia di coltivazioni di scarso valore paesaggistico e, come mostrato nel paragrafo dedicato, non sono presenti colture agricole che diano origine ai prodotti con riconoscimento I.G.P., I.G.T., D.O.C., e D.O.P .

Il progetto fotovoltaico non andrà a intaccare i caratteri distintivi dei sistemi naturali e antropici del luogo, lasciandone invariate le relazioni spaziali e funzionali.

I parametri di valutazione di rarità e qualità visiva si focalizzano sulla necessità di porre particolare attenzione alla presenza di elementi caratteristici del luogo e alla preservazione della qualità visiva dei panorami. In questo senso l'impianto fotovoltaico ha una dimensione considerevole in estensione e non in altezza, e ciò fa sì che l'impatto visivo-percettivo in un territorio pianeggiante, non sia di rilevante criticità. L'inserimento all'interno del paesaggio sarà ulteriormente armonizzato dall'inserimento di vegetazione fra i filari e nella fascia di rispetto del Torrente Laccio atte a garantire una continuità visiva armoniosa del luogo.

Con particolare riferimento all'eventuale perdita e/o deturpazione di risorse naturali e di caratteri culturali, storici, visivi, morfologici o testimoniali si può affermare che l'impianto fotovoltaico non introduce elementi di degrado al sito su cui insiste ma che al contrario, fattori quali la produzione di energia da fonti rinnovabili, la tipologia di impianto, le modalità di realizzazione, nonché l'inserimento dello stesso all'interno di un'area agricola caratterizzata da colture di scarso valore contribuiscono a ridurre i rischi di un eventuale aggravio delle condizioni delle componenti ambientali e paesaggistiche. A tal proposito si richiama l'allegato riguardante le opere di mitigazione e compensazione che va a designare quali sono gli interventi previsti dal progetto di cui in seguito si riporta una breve sintesi:

- Convivenza dell'impianto fotovoltaico con un ambiente semi naturale al fine di mantenere la funzionalità del suolo in termini di fertilità, accumulo di carbonio organico, permeabilità e regimazione delle acque piovane e salvaguardia della biodiversità.
- Il progetto prevede di destinare la superficie utilizzabile per la coltivazione di specie erbacee e arbustive mellifere e di inserire alveari per la produzione di miele.
- Inerbimento spontaneo permanente al di sotto dei pannelli che migliorerà le condizioni di fertilità del suolo e contrasterà i fenomeni erosivi;
- Le aree identificate come fascia di rispetto di 150 m dei corsi d'acqua D.Lgs. 42/2004 verranno utilizzate per coltivazioni di specie arbustive quali Rosmarino e Timo.

Riguardo alla capacità del luogo di accogliere i cambiamenti senza effetti di alterazione o diminuzione dei caratteri connotativi o degrado della qualità complessiva, si può affermare che il territorio italiano, soprattutto quello del meridione, sia stato nel corso degli ultimi decenni oggetto a continue trasformazioni. L'energia rinnovabile gioca un ruolo da protagonista in questo senso, con l'installazione di molteplici impianti fotovoltaici ed eolici che contribuiscono a raggiungere gli obiettivi di decarbonizzazione imposti dalla UE.

In merito ai parametri quali vulnerabilità/fragilità e instabilità, si ritiene che il luogo e le sue componenti fisiche, sia naturali che antropiche, in relazione all'impianto fotovoltaico di progetto, non si trovino in una condizione di particolare fragilità in termini di alterazione dei caratteri connotativi, in quanto esso non intaccherà tali componenti o caratteri.

In conclusione, dalle analisi effettuate si può affermare che il progetto è coerente con gli strumenti programmatici e normativi vigenti e che non vi sono incompatibilità rispetto a norme specifiche che riguardano l'area e il sito di intervento.

#### *4.7.2.4 Impatti sulla componente – Fase di dismissione*

La rimozione, a fine vita (circa 30 anni), di un impianto fotovoltaico come quello proposto, risulta essere estremamente semplice e rapida. La modalità di installazione scelta, consentirà il completo ripristino della situazione preesistente all'installazione dei pannelli, ulteriormente migliorata dagli interventi attuati sulla masseria e sulla vegetazione inserita in fase di esercizio.

In fase di dismissione si prevedono impatti sul paesaggio simili a quelli attesi durante la fase di costruzione, principalmente collegati alla presenza delle macchine e dei mezzi di lavoro, oltre che dei cumuli di materiali.

I potenziali impatti sul paesaggio avranno pertanto durata temporanea, estensione locale ed entità riconoscibile.

#### *4.7.3 AZIONI DI MITIGAZIONE*

Durante la fase di costruzione e di dismissione sarà opportuno applicare accorgimenti al fine di mitigare gli impatti sul paesaggio. In particolare, le aree di cantiere saranno mantenute in condizioni di ordine e pulizia e verranno opportunamente delimitate e segnalate al fine di minimizzare il più possibile l'effetto sull'intorno. Ultimati i lavori si provvederà al ripristino dei luoghi e tutte le strutture di cantiere verranno rimosse, insieme agli stoccaggi di materiale riportando così l'area al suo stato ante-operam. Il progetto

prevede inoltre alcuni accorgimenti per ridurre l'impatto luminoso derivante dai mezzi e dall'illuminazione di cantiere:

- Si eviterà di sovra-illuminare e verrà minimizzata la luce riflessa verso l'alto;
- Verranno adottati apparecchi di illuminazione specificatamente progettati per ridurre al minimo la diffusione della luce verso l'alto;
- Verranno abbassate o spente le luci quando cesserà l'attività lavorativa, a fine turno.
- Verrà mantenuto al minimo l'abbagliamento, facendo in modo che l'angolo che il fascio luminoso crea con la verticale non sia superiore a 70°.

Durante la fase di esercizio saranno attivate apposite misure di compensazione che, come adeguatamente approfondito dalla relazione allegata "Opere di Mitigazione e Compensazione", prevedono l'inserimento di specie arbustive e erbacee mellifere e alveari atti alla produzione di miele all'interno dell'area su cui insisterà il progetto.

Inoltre, il progetto prevede lungo il perimetro della porzione nord dell'area di impianto la realizzazione di una fascia mitigativa funzionale alla riduzione dell'impatto visivo evitando fenomeni di ombreggiamento nel campo fotovoltaico. Tale fascia mitigativa sarà costituita da specie arbustive quali *Phyllirea latifolia*, *Pistacia lentiscus* (lentisco), *Myrtus communis* (mirto), *Erica arborea* e *Arbutus unedo* (corbezzolo), *Crataegus monogyna* (biancospino), *Rosa sempervirens* (rosa), *Rosmarinus officinalis* (rosmarino).

Per gli interventi descritti sono state scelte specie autoctone adatte alle condizioni stagionali dell'area di intervento, con esclusione delle varietà ornamentali.

## 4.8 CONSUMO DI RISORSA IDRICA

### 4.8.1 STIMA DEGLI IMPATTI POTENZIALI

#### 4.8.1.1 Impatto sulla componente – Fase di Costruzione

Il consumo di risorsa idrica previsto durante la fase di costruzione è relativo principalmente alla umidificazione delle aree di cantiere per ridurre le emissioni di polveri dovute alle movimentazioni dei mezzi e per gli usi domestici. L'approvvigionamento verrà effettuato mediante acquedotto, qualora la rete di approvvigionamento idrico non fosse disponibile si utilizzerà autobotte.

Il consumo idrico civile massimo stimato è di circa 50 l/giorno per addetto.

Per la bagnatura delle aree di cantiere si stimano ca. 1.300 l di acqua nebulizzata al giorno (per una media di ca. 22 gg lavorativi/mese) per la bagnatura dei cumuli nei pressi degli scavi (in particolare lo scavo per la posa del cavo di connessione) nonché per l'area di installazione dell'impianto. Il consumo idrico previsto per la bagnatura delle aree di cantiere relative agli scavi aperti è quindi pari a ca. 30.000 l al mese per i periodi secchi che risultano stimabili in un massimo di 10 mesi sulla base del numero dei giorni di pioggia generalmente presenti sull'area di Foggia.

Per le attività di bagnatura relative alla realizzazione della viabilità interna al campo FV si prevedono ca. 2.700 l/giorno per ca. 22 gg lavorativi/mese per un totale di 60.000 l al mese per un massimo di 10 mesi stimati sulla base di quanto detto sopra.

In conclusione, nonostante vi sia inevitabilmente il consumo della risorsa idrica durante la fase di cantierizzazione, data la temporaneità di tale fase (16 mesi), gli impatti si configurano come contenuti soprattutto in ragione del fatto che con la chiusura del cantiere verrà ristabilita la situazione *ante-operam*.

#### 4.8.1.2 Impatto sulla componente – Fase di Esercizio

Durante la fase di esercizio, il consumo di risorsa idrica sarà legato principalmente alla pulizia dei pannelli per la quale si stima un utilizzo di circa 1.500 m<sup>3</sup> all'anno di acqua.

Per la pulizia dei pannelli sarà utilizzata solamente acqua senza detersivi riutilizzata a scopo irriguo qualora necessario per le aree erbacee e arbustive previste nel Progetto in un'ottica di sostenibilità ambientale e risparmio di risorsa idrica. L'approvvigionamento idrico per la pulizia dei pannelli verrà effettuato mediante autobotte.

Nell'area dell'impianto sarà presente un bagno a servizio degli operai addetti alla manutenzione, il consumo di acqua per uso domestico risulta essere di bassissima entità.

Inoltre, è previsto sistema di irrigazione a goccia per rosmarino e timo e per i primi due anni dalla messa a dimora, interventi di bagnatura delle opere di mitigazione a verde così da garantirne l'attecchimento: anche tale utilizzo risulta di bassissima entità.

In conclusione, nonostante il consumo della risorsa idrica sarà di lunga durata, ossia per tutto il periodo di vita dell'impianto, i quantitativi rispetto all'entità dell'opera possono essere considerati di bassa significatività soprattutto in ragione dei benefici che un impianto agrivoltaico offre in termini di emissioni risparmiate rispetto alla produzione di un'uguale quota di energia mediante impianti tradizionali (fonti fossili).

#### *4.8.1.3 Impatti sulla componente – Fase di dismissione*

Durante la fase di dismissione si prevede il consumo di risorsa idrica riconducibile agli stessi usi della fase di costruzione, sebbene di minor entità. Di fatti, data la durata inferiore della fase di dismissione (15 mesi) rispetto a quella di costruzione (16 mesi) l'impatto relativo al consumo di risorsa idrica si ritiene di minor entità.

#### **4.8.2 AZIONI DI MITIGAZIONE**

Al fine di minimizzare il consumo di risorsa idrica, per quanto riguarda le coltivazioni erbacee non si prevede di effettuare interventi irrigui ma di adeguare la gestione degli sfalci allo sviluppo vegetativo delle specie e all'evoluzione delle precipitazioni durante tutto il ciclo produttivo.

Per le specie arbustive oggetto di coltivazione (rosmarino e timo) è prevista l'installazione di un impianto di irrigazione a goccia, sistema a massima riduzione e ottimizzazione della risorsa acqua. In più, per la pulizia dei pannelli sarà utilizzata solamente acqua senza detersivi riutilizzata a scopo irriguo qualora necessario per le aree erbacee e arbustive previste nel Progetto proprio in un'ottica di sostenibilità ambientale e risparmio di risorsa idrica.



#### 4.9 METODI DI PREVISIONE UTILIZZATI PER INDIVIDUARE E VALUTARE GLI IMPATTI AMBIENTALI

Lo Studio di Impatto Ambientale è finalizzato principalmente all'analisi degli impatti diretti e indiretti, sia in fase di cantiere che a regime, di un'opera, considerando il sistema ambientale in cui si inserisce nelle sue componenti biologiche, abiotiche e ecologiche.

A tal fine si è fatto riferimento, alla legislazione nazionale e provinciale citata nel capitolo introduttivo del presente Studio e ai principali riferimenti tecnici di settore.

L'approccio modellistico è stato adottato per l'analisi del comparto acustico, con l'utilizzo di un modello previsionale in grado di valutare fattori come la disposizione e la forma degli edifici, la topografia del sito, il tipo di terreno e gli effetti meteorologici, secondo il metodo definito dallo standard ISO 9613-2:2006.

Per quanto riguarda i campi elettromagnetici si è proceduto individuando i potenziali recettori e la definizione delle distanze di prima approssimazione.

Lo sviluppo di un giudizio paesaggistico sul progetto è stato effettuato sulla base delle simulazioni fotorealistiche sviluppate nel progetto di ripristino ambientale.

Per tutte le altre componenti è stato scelto un approccio prettamente bibliografico e basato sull'esperienza dei professionisti facenti parte del gruppo di lavoro, sia per l'organicità degli argomenti trattati sia, in alcuni casi, per la scarsità di impatti attesi.

Data la presenza di un'area con individuazione di fasce di pericolosità di esondazione del PAI, è stata redatta un'apposita Relazione idraulica.

Inoltre, dato che l'impianto si colloca in aree agricole sono stati eseguiti appositi rilievi e redatte relazioni sulla presenza di colture di pregio oltre a una relazione Pedo-agronomica.

Per un breve compendio sulle difficoltà riscontrate nella raccolta dei dati, sulle carenze tecniche o altre incertezze riscontrate, si faccia riferimento al capitolo "Sommario delle difficoltà".

## 5. INTERAZIONE TRA I FATTORI

Le interazioni tra fattori avvengono in tutti quei casi in cui gli impatti di un'opera passano da una matrice ambientale all'altra: emissioni in atmosfera che si depositano al suolo, scarichi al suolo che raggiungono la falda, ecc.

Le componenti ambientali più complesse (uomo, biodiversità) sono sistematicamente oggetto di interazione tra diversi fattori, essendo per definizione bersagli secondari di impatti su altre componenti.

Nella trattazione del presente SIA si è preferito illustrare le interazioni tra diversi fattori direttamente nei capitoli dedicati ai fattori stessi senza descriverli in un paragrafo dedicato, che potrebbe risultare aspecifico e poco integrato con il resto della trattazione.

## 6. FONTI UTILIZZATE

ISPRA, STATO DELL'AMBIENTE, GLI INDICATORI DEL CLIMA IN ITALIA NEL 2018

ISPRA, TERRITORIO, PROCESSI E TRASFORMAZIONI IN ITALIA

ISPRA, CONSUMO DI SUOLO, DINAMICHE TERRITORIALI E SERVIZI ECOSISTEMICI, EDIZIONE 2017

REGIONE PUGLIA – ASSESSORATO ALL'ASSETTO DEL TERRITORIO, PIANO PAESAGGISTICO TERRITORIALE (APPROVATO CON DELIBERA DI G.R. N. 176 DEL 16 FEBBRAIO 2015) E RELATIVE NORME TECNICHE DI ATTUAZIONE

REGIONE PUGLIA – ASSESSORATO ALL'ECOLOGIA, PIANO REGIONALE DI QUALITÀ DELL'ARIA (ADOTTATO CON REGOLAMENTO REGIONALE N. 6 DEL 2008)

REGIONE PUGLIA – AREA POLITICHE PER L'AMBIENTE, LE RETI, LA QUALITÀ URBANA – SERVIZIO TUTELA DELLE ACQUE – PIANO DI TUTELA DELLE ACQUE (ADOTTATO CON DELIBERA DI CONSIGLIO N. 230 DEL 20 OTTOBRE 2009).

REGIONE PUGLIA – AREA POLITICHE PER LA RIQUALIFICAZIONE, TUTELA E LA SICUREZZA AMBIENTALE E L'ATTUAZIONE DELLE OPERE PUBBLICHE – SERVIZIO PROTEZIONE CIVILE, PIANO DI GESTIONE DEL RISCHIO ALLUVIONI, GIUGNO 2015.

REGIONE PUGLIA - REGOLAMENTO REGIONALE 30 DICEMBRE 2010, N. 24 REGOLAMENTO ATTUATIVO DEL DECRETO DEL MINISTERO PER LO SVILUPPO ECONOMICO DEL 10 SETTEMBRE 2010, "LINEE GUIDA PER L'AUTORIZZAZIONE DEGLI IMPIANTI ALIMENTATI DA FONTI RINNOVABILI"

REGIONE PUGLIA, A.R.T.I. PUGLIA, REPORT "ANDAMENTI DEMOGRAFICI IN PUGLIA: UNA SFIDA PER I TERRITORI E PER LA CRESCITA", GENNAIO 2019.

REGIONE PUGLIA, PIANO ENERGETICO AMBIENTALE REGIONALE, MAGGIO 2007

REGIONE PUGLIA, AGGIORNAMENTO PIANO ENERGETICO AMBIENTALE (PEAR) – DOCUMENTO DI SINTESI E PROGRAMMAZIONE PRELIMINARE (DELIBERA DI G.R. N. 1424 DEL 2 AGOSTO 2018).

UFFICIO STATISTICO REGIONE PUGLIA, FOCUS N.2/2018, DISTRIBUZIONE TERRITORIALE E SETTORIALE DELLE IMPRESE PUGLIESI.

UFFICIO STATISTICO REGIONE PUGLIA, FOCUS N.8/2019, L'INDICATORE DELLA SITUAZIONE ECONOMICA EQUIVALENTE IN UN'ANALISI DI CONTESTO REGIONALE.

AUTORITÀ DI BACINO DELLA PUGLIA, PIANO DI BACINO – STRALCIO ASSETTO IDROGEOLOGICO (PAI) DICEMBRE 2004

PROVINCIA DI FOGGIA, PIANO TERRITORIALE DI COORDINAMENTO PROVINCIALE (APPROVATO CON DELIBERA DI G.R. 3 AGOSTO 2007 N. 1328).

COMUNE DI FOGGIA, PIANO COMUNALE TRATTURI (P.C.T.) – ART. 2 L.R. N. 29 DEL 23/12/2003

COMUNE DI FOGGIA, PIANO REGOLATORE GENERALE (APPROVATO CON DELIBERA N. 1005 DEL 20 LUGLIO DEL 2001).

COMUNE DI FOGGIA – PIANO URBANISTICO GENERALE – DOCUMENTO PROGRAMMATICO PRELIMINARE – NOTA DI AGGIORNAMENTO ALLEGATO PROFILO SOCIE-ECONOMICO, MARZO 2019

- ASHKENAZI L. & HAIM A., 2012. LIGHT INTERFERENCE AS A POSSIBLE STRESSOR ALTERING HSP70 AND ITS GENE EXPRESSION LEVELS IN BRAIN AND HEPATIC TISSUES OF GOLDEN SPINY MICE. *J. Exp. Biol.* 215, 4034–4040. DOI:10.1242/JEB.073429.
- BARTLETT L.J., NEWBOLD T., PURVES D.W., TITTENSOR D.P. & HARFOOT M.B.J., 2016. SYNERGISTIC IMPACTS OF HABITAT LOSS AND FRAGMENTATION ON MODEL ECOSYSTEMS. *Proc. R. Soc. B*, 283: 20161027. [HTTP://DX.DOI.ORG/10.1098/RSPB.2016.1027](http://dx.doi.org/10.1098/rspb.2016.1027).
- BLICKLEY J.L., & PATRICELLI G.L., 2010. IMPACTS OF ANTHROPOGENIC NOISE ON WILDLIFE: RESEARCH PRIORITIES FOR THE DEVELOPMENT OF STANDARDS AND MITIGATION. *JOURNAL OF INTERNATIONAL WILDLIFE LAW AND POLICY*, 13(4): 274-292.
- CELESTI-GRAPPOW L., PRETTO F., CARLI E., BLASI C. (EDS.), 2010. FLORA VASCOLARE ALLOCTONA E INVASIVA DELLE REGIONI D'ITALIA. CASA EDITRICE UNIVERSITÀ LA SAPIENZA, ROMA. 208 PP.
- CABRERA-CRUZ S.A., SMOLINSKY J.A. & BULER J.J., 2018. LIGHT POLLUTION IS GREATEST WITHIN MIGRATION PASSAGE AREAS FOR NOCTURNALLY-MIGRATING BIRDS AROUND THE WORLD. *SCIENTIFIC REPORTS*: 8, 3261. DOI:10.1038/s41598-018-21577-6.
- DE JONG M., OUYANG J.Q., DA SILVA A., VAN GRUNSVEN R.H.A., KEMPENAEERS B., VISSER M.E. & SPOELSTRA K., 2015. EFFECTS OF NOCTURNAL ILLUMINATION ON LIFE-HISTORY DECISIONS AND FITNESS IN TWO WILD SONGBIRD SPECIES. *PHIL. TRANS. R. SOC. B* 370, 20140128. DOI:10.1098/RSTB.2014.012.
- DINETTI M. (A CURA DI), 2008. INFRASTRUTTURE DI TRASPORTO E BIODIVERSITÀ. LO STATO DELL'ARTE IN ITALIA. 1-155.
- DOMINONI D., QUETTING M. & PARTECKE J., 2013. ARTIFICIAL LIGHT AT NIGHT ADVANCES AVIAN REPRODUCTIVE PHYSIOLOGY. *PROC. R. SOC. B* 280, 20123017. DOI:10.1098/RSPB.2012.3017.
- DORSEY B.P., OLSSON M. & REW L.J., 2015. ECOLOGICAL EFFECTS OF RAILWAYS ON WILDLIFE. IN VAN DER REE R., SMITH D.J. & GRILO C. (EDS), *HANDBOOK OF ROAD ECOLOGY*. WILEY- BLACKWELL. PP. 219–227.
- EVANS W.R., AKASHI Y., ALTMAN N.S. & MANVILLE II A.M., 2007. RESPONSE OF NIGHT-MIGRATING SONGBIRDS IN CLOUD TO COLORED AND FLASHING LIGHT. *N. AM. BIRDS* 60, 476–488.57.
- FAHRIG L. & RYTWINSKI T., 2009. EFFECTS OF ROADS ON ANIMAL ABUNDANCE: AN EMPIRICAL REVIEW AND SYNTHESIS. *ECOLOGY AND SOCIETY*, 14 (1): 21.
- FAHRIG L., 2003. EFFECTS OF HABITAT FRAGMENTATION ON BIODIVERSITY. *ANNUAL REVIEW OF ECOLOGY, EVOLUTION, AND SYSTEMATICS*, 34 (1): 487–515.
- FORNASARI L., 2003. LA MIGRAZIONE DEGLI UCCELLI NELLA VALLE DEL TICINO E L'IMPATTO DI MALPENSA. CONSORZIO PARCO LOMBARDO DELLA VALLE DEL TICINO. 157 PP.
- JACKSON S.D., 2000. OVERVIEW OF TRANSPORTATION IMPACTS ON WILDLIFE MOVEMENT AND POPULATIONS. IN: MESSMER T.A. & WEST B. (EDS), *WILDLIFE AND HIGHWAYS: SEEKING SOLUTIONS TO AN ECOLOGICAL AND SOCIO-ECONOMIC DILEMMA*. THE WILDLIFE SOCIETY. PP. 7-20.
- KEINATH D.A., DOAK D.F., HODGES K.E., PRUGH L.R., FAGAN W. , SEKERCIOGLU C.H., BUCHART S.H. & KAUFFMAN M., 2017. A GLOBAL ANALYSIS OF TRAITS PREDICTING SPECIES SENSITIVITY TO HABITAT FRAGMENTATION. *GLOBAL ECOL. BIOGEOGR.*, 26: 115-127. DOI:10.1111/GEB.12509.
- KLEIST N.J., GURALNICK R.P., CRUZ A., LOWRY C.A. & FRANCIS C.D., 2018. NOISE AFFECTS STRESS HORMONES AND FITNESS IN BIRDS. *PROCEEDINGS OF THE NATIONAL ACADEMY OF SCIENCES JAN 2018*, 201709200; DOI: 10.1073/PNAS.1709200115.

- MATHEWS F., ROCHE N., AUGHNEY T., JONES N., DAY J., BAKER J. & LANGTON S., 2015. BARRIERS AND BENEFITS: IMPLICATIONS OF ARTIFICIAL NIGHT-LIGHTING FOR THE DISTRIBUTION OF COMMON BATS IN BRITAIN AND IRELAND. PHIL. TRANS. R. SOC. B370, 20140124. DOI:10.1098/rstb.2014.0124.
- MOSELEY D.L., DERRYBERRY G.E., PHILLIPS J.N., DANNER J.E., DANNER R.M., LUTHER D.A. & PERRAULT DERRYBERRY E., 2018. ACOUSTIC ADAPTATION TO CITY NOISE THROUGH VOCAL LEARNING BY A SONGBIRD. PROC. R. SOC. B, 285 20181356; DOI: 10.1098/rspb.2018.1356.
- POOT H., ENS B.J., DE VRIES H., DONNERS M.A.H., WERNAND M.R. & MARQUENIE J.M., 2008. GREEN LIGHT FOR NOCTURNALLY MIGRATING BIRDS. ECOL. SOC.13, 47.
- POPP J.N. & BOYLE S.P., 2017. RAILWAY ECOLOGY: UNDERREPRESENTED IN SCIENCE? BASIC AND APPLIED ECOLOGY, 19: 84–93.
- RODRÍGUEZ A., RODRÍGUEZ B., CURBELO A.J., PÉREZ A., MARRERO S. & NEGRO J.J., 2012. FACTORS AFFECTING MORTALITY OF SHEARWATERS STRANDED BY LIGHT POLLUTION. ANIM.CONSERV.15, 519–526. DOI:10.1111/j.1469-1795.2012.00544.x.
- RYTWINSKI T. AND FAHRIG L., 2015. THE IMPACTS OF ROADS AND TRAFFIC ON TERRESTRIAL ANIMAL POPULATIONS. IN: VAN DER REE R., SMITH D.J. & GRILO C. (EDS), HANDBOOK OF ROAD ECOLOGY. WILEY BLACKWELL. PP. 237-246.
- SANTOS C.D., MIRANDA A.C., GRANADEIRO J.P., LOURENCO P.M., SARAIVA S. & PALMEIRIM J.M., 2010. EFFECTS OF ARTIFICIAL ILLUMINATION ON THE NOCTURNAL FORAGING OF WADERS. ACTA OECOL.36, 166–172. DOI:10.1016/j.actao.2009.11.008.
- SHAH K., NOOR UL AMIN, AHMAD I., SHAH S. & HUSSAIN K., 2017. DUST PARTICLES INDUCE STRESS, REDUCE VARIOUS PHOTOSYNTHETIC PIGMENTS AND THEIR DERIVATIVES IN FICUS BENJAMINA. A LANDSCAPE PLANT. INT. J. AGRIC. BIOL., 19: 1469–1474.
- SHANNON G., MCKENNA M.F., ANGELONI L.M., LYNCH E., WARNER K.A., NELSON M.D., WHITE C., BRIGGS J., MCFARLAND S. & WITTEMYER G., 2016. A SYNTHESIS OF TWO DECADES OF RESEARCH DOCUMENTING THE EFFECTS OF NOISE ON WILDLIFE. BIOLOGICAL REVIEWS, 91: 982–1005.
- SPINA F. & VOLPONI S., 2008 - ATLANTE DELLA MIGRAZIONE DEGLI UCCELLI IN ITALIA. 1. NON-PASSERIFORMI. MINISTERO DELL'AMBIENTE E DELLA TUTELA DEL TERRITORIO E DEL MARE, ISTITUTO SUPERIORE PER LA PROTEZIONE E LA RICERCA AMBIENTALE (ISPRA). TIPOGRAFIA CSR-ROMA. 800 PP.
- XUE Z., SHEN Z., HAN W., XU S., MA X., FEI B., ZHANG T. & CHANG T., 2017. THE IMPACT OF FLOATING DUST ON NET PHOTOSYNTHETIC RATE OF POPULUS EUPHRATICA IN EARLY SPRING, AT ZEPU, NORTHWESTERN CHINA. PEERJ PREPRINTS 5:E3452V1 [HTTPS://DOI.ORG/10.7287/PEERJ.PREPRINTS.3452V1](https://doi.org/10.7287/peerj.preprints.3452v1).

#### SITOGRAFIA

ISTAT: [HTTPS://WWW.ISTAT.IT/](https://www.istat.it/)

ISTAT BANCA DATI: [HTTPS://WWW.ISTAT.IT/IT/DATI-ANALISI-E-PRODOTTI/BANCHE-DATI](https://www.istat.it/it/dati-analisi-e-prodotti/banche-dati)

STATISTICHE ISTAT: [HTTP://DATI.ISTAT.IT/](http://dati.istat.it/)

DEMO ISTAT: [HTTP://DEMO.ISTAT.IT/](http://demo.istat.it/)

TUTTITALIA.IT: [HTTPS://WWW.TUTTITALIA.IT/](https://www.tuttitalia.it/)

REGIONE PUGLIA: [HTTP://WWW.SIT.PUGLIA.IT/](http://www.sit.puglia.it/)

COMUNE DI FOGGIA: [HTTP://WWW.COMUNE.FOGGIA.IT/](http://www.comune.foggia.it/)

MINISTERO DELL'AMBIENTE: [HTTPS://WWW.MINAMBIENTE.IT/](https://www.minambiente.it/)

ISPRA: [HTTP://WWW.ISPRAMBIENTE.GOV.IT/](http://www.isprambiente.gov.it/)

IRRAGGIAMENTO SOLARE: [HTTP://WWW.SODA-PRO.COM/WEB-SERVICES/METEO-DATA/](http://www.soda-pro.com/web-services/meteo-data/)

PRODOTTI DI PREGIO: [HTTPS://DOIGP.POLITICHEAGRICOLE.IT/](https://doigp.politicheagricole.it/)

## 7. SOMMARIO DELLE DIFFICOLTÀ

Le principali difficoltà incontrate nella stesura del presente S.I.A. sono distribuite su tre livelli: comprensione della pianificazione e della normativa, raccolta dei dati e stima degli impatti.

La vigente normativa nazionale non prevede più la redazione di un quadro programmatico, tuttavia, si è ritenuto opportuno confrontare il progetto con la pianificazione territoriale e di settore. La lettura della pianificazione in alcuni casi è stata difficoltosa a causa di indicazioni non sempre perfettamente coerenti tra atti pianificatori di livello differente, a causa di dati superati presenti sui documenti e sulla cartografia. Si ritiene comunque che tali criticità verranno superate col tempo grazie ai nuovi processi di redazione e approvazione di piani e programmi (VAS).

Un'altra criticità è emersa dalla poca esperienza con le recenti modifiche introdotte con il d.lgs. 104/2017 che richiede una più attenta analisi di alcune matrici ambientali che in precedenza non venivano evidenziate con particolare enfasi, quali ad esempio i beni materiali, il patrimonio culturale e agroalimentare, ecc. Per tali matrici ambientali non è stato immediato reperire dati sito-specifici, ma tale criticità è apparsa anche per altri settori di studio in particolare in merito ai flussi di traffico e alla piezometria. A questo si è fatto fronte principalmente con indagini di campo.

Infine, dal punto di vista dell'analisi degli impatti ambientali non si sono presentate particolari difficoltà, grazie anche all'ampia esperienza accumulata negli anni dagli estensori del S.I.A. sulla tipologia impiantistica in esame.

In conclusione, si ritiene, fatto salvo il giudizio degli Enti competenti, di essere riusciti a superare le suddette difficoltà senza lasciare particolari lacune tecniche o difetti di indagine.

## 8. CONCLUSIONI

Il progetto in esame è ubicato nel territorio comunale di Foggia a circa 4 km a Nord-Ovest rispetto al centro abitato. L'area è compresa tra la Strada Statale SS17 (a Sud), la SP 13 (a Ovest e a Nord) e la Strada Statale 16 (Est). L'area impianto di intervento lorda contrattualizzata risulta essere pari a circa 155 ha, di cui circa 143,7 ha recintati per l'installazione dell'impianto.

Le aree individuate per lo sviluppo dell'impianto fotovoltaico sono inserite in un contesto a vocazione agricola, principalmente caratterizzato da un territorio agricolo uniforme, in cui prevalgono i seminativi e le colture intensive.

Ciò premesso e ricapitolato sulla base delle analisi condotte, il progetto in esame si caratterizza per il fatto che molte delle interferenze sono a carattere temporaneo poiché legate alle attività di cantiere necessarie alle fasi di costruzione e successiva dismissione dell'impianto fotovoltaico, tali interferenze sono complessivamente di bassa significatività.

Le restanti interferenze sono quelle legate alla fase di esercizio dell'impianto fotovoltaico che, nonostante la durata prolungata di questa fase, presentano comunque una significatività bassa. In ogni caso sono state adottate misure specifiche di mitigazione mirate alla salvaguardia della qualità dell'ambiente.

Si sottolinea che tra le interferenze valutate nella fase di esercizio sono presenti anche fattori "positivi" quali la produzione di energia elettrica da sorgenti rinnovabili che consentono un notevole risparmio di emissioni di macro inquinanti atmosferici e gas a effetto serra, quindi un beneficio per la componente aria e conseguentemente salute pubblica. Inoltre, il progetto in questione, presenta un carattere istituzionale e un interesse pubblico inserendosi nella strategia di decarbonizzazione perseguita da EGPI ed in particolare della decarbonizzazione della Puglia attraverso la chiusura delle unità alimentate a carbone della centrale di Cerano (BR), la loro (parziale) trasformazione in unità alimentate a gas naturale e la sostituzione della capacità dismessa con unità da installare sul territorio regionale alimentate da fonti rinnovabili.

Dalle analisi dello studio emerge che l'area interessata dallo sviluppo dell'impianto fotovoltaico risulta particolarmente idonea a questo tipo di utilizzo in quanto caratterizzata da un irraggiamento solare tra le più alte del Paese, la quasi totale assenza di rischi legati a fenomeni quali calamità naturali.

Il progetto prevede la convivenza dell'impianto fotovoltaico con un ambiente semi naturale al fine di mantenere la funzionalità del suolo in termini di fertilità, accumulo di carbonio organico, permeabilità e regimazione delle acque meteoriche, salvaguardia della biodiversità. L'impianto fotovoltaico interesserà una superficie pari a circa 143,7 ettari recintati. Valutando il sesto di impianto dei moduli fotovoltaici e la distanza effettiva fra i pannelli pari a circa 5,6 metri, si prevede che circa il 50% della superficie totale potrà avere una destinazione agro-ambientale.

L'idea progettuale prevede di destinare la superficie tra le file dei moduli fotovoltaici e la fascia di rispetto del corso d'acqua alla coltivazione di specie erbacee ed arbustive mellifere e di inserire alveari per la produzione di miele. Per maggiori informazioni in merito alle tipologie di specie erbacee da insediare e la produzione di miele si rimanda all'apposito allegato "Opere di Mitigazione e Compensazione".

L'indice di consumo del suolo è stato contenuto nell'ordine del 31% calcolato sulla superficie utile di impianto. Le strutture saranno infatti posizionate in maniera da consentire lo sfruttamento agricolo ottimale del terreno. I pali di sostegno sono distanti tra loro 10 metri per consentire la coltivazione e garantire la giusta illuminazione al terreno, mentre i pannelli sono distribuiti in maniera da limitare al massimo l'ombreggiamento.

Concludendo, il progetto nel suo complesso (costruzione, esercizio e dismissione) non presenta particolari interferenze con le componenti ambientali e la valutazione condotta non ha ravvisato alcun tipo di criticità. Al contrario, si sottolinea che l'impianto di per sé costituisce un beneficio per la qualità dell'aria, in quanto consente la produzione di 159.910 MWh/anno di energia elettrica senza il rilascio di emissioni in atmosfera, tipiche della produzione di energia mediante l'utilizzo di combustibili fossili.