



REGIONE BASILICATA

COMUNE DI GENZANO DI L. (PZ)



Progetto per la costruzione e l'esercizio di un impianto Agrivoltaico, delle opere connesse e delle infrastrutture indispensabili, denominato DERRICO, da realizzarsi in agro del Comune di Genzano di L.

Valutazione di Impatto Ambientale



Elaborato

Tav n°

SINTESI NON TECNICA

A.13a

Data: Ottobre 2021

Scala:

Rev.	Data	Descrizione	Eseguito	Verificato	Approvato

Progettazione

Ing. Francesco ABBATE

Via degli Oleandri, 32
85100 Potenza (PZ)
cell.: 347 3452951
e-mail: abbate.francesco@gmail.com

Dott. Forestale Alfonso TORTORA

Via Roma, 413
85050 Tito (PZ)
cell.: 338 2232467
e-mail: alfonso.alto@gmail.com



Proponente

Luminora Derrico S.r.l.

Via Tevere, 41
00198 Roma
e-mail: roberto.capuozzo@powertis.com
PEC: luminoraderricosrl@legalmail.it

Powertis

Luminora Derrico S.r.l.
Via Tevere 41 00198 Roma
C.F. e P.IVA 16073241008

Visti

Powertis.com

Luminora Derrico S.r.l.

INDICE

1. INTRODUZIONE	3
2. LINEE GUIDA E CRITERI PROGETTUALI	4
3. GLI STRUMENTI DI RIFERIMENTO PER IL SETTORE ENERGETICO E TERRITORIALE	6
3.1. <i>PIANO ENERGETICO NAZIONALE (PEN)</i>	6
3.2. <i>PIANO DI AZIONE ANNUALE SULL'EFFICIENZA ENERGETICA (PAEE)</i>	7
3.3. IL PIANO DI INDIRIZZO ENERGETICO AMBIENTALE REGIONALE (PIEAR)	7
3.4. GLI STRUMENTI PIANIFICATORI DI RIFERIMENTO A LIVELLO REGIONALE	7
3.4.1. <i>I PIANI TERRITORIALI PAESISTICI – PTPR</i>	8
3.4.2. PIANO PER L'ASSETTO IDROGEOLOGICO – P.A.I.	8
3.4.3. RETE NATURA 2000	9
3.4.4. L.R. 30 DICEMBRE 2015, N. 54.	10
4. DESCRIZIONE GENERALE DEL PROGETTO	12
4.1. OPERE DI PROGETTO	13
4.2. MOTIVAZIONI DELLA SCELTA DEL COLLEGAMENTO DELL'IMPIANTO AL PUNTO DI CONSEGNA DELL'ENERGIA PRODOTTA	13
5. INQUADRAMENTO TERRITORIALE	13
5.1. COMUNE DI GENZANO DI LUCANIA	14
5.2. AMBITO SOCIO-ECONOMICO	14
5.3. INQUADRAMENTO CLIMATICO	19
5.4. CARATTERISTICHE DEL TERRITORIO	21
5.5. CARATTERI IDROLOGICI ED IDRODINAMICI	21
5.6. DESCRIZIONE DELLA VIABILITÀ DI ACCESSO AI CANTIERI	22
6. FAUNA	23
6.1. MAMMIFERI	23
6.2. UCCELLI	24
7. ECOSISTEMI	24
7.1. DESCRIZIONE DELLA COMPONENTE	24
7.1.1. <i>LA CARTA DELLE DIVERSITÀ AMBIENTALI</i>	25
7.1.2. <i>LA CARTA DELLA NATURALITÀ</i>	26
8. IDENTIFICAZIONE E VALUTAZIONE DEGLI IMPATTI	27
8.1. COMPONENTI E FATTORI AMBIENTALI	28
8.1.1. EFFETTI SULLA SALUTE PUBBLICA	28
8.1.2. EFFETTI SULL'ATMOSFERA	29
8.1.3. EFFETTI SULL'AMBIENTE FISICO	29
8.1.4. AMBIENTE IDRICO	30

8.1.5.	EFFETTI SU FLORA E FAUNA	30
8.1.6.	IMPATTO SUL PAESAGGIO	30
8.1.7.	IMPATTO SUI BENI CULTURALI, ARCHEOLOGICI E AMBIENTALI	31
8.1.8.	EFFETTI ACUSTICI	31
8.1.9.	EFFETTI ELETTROMAGNETICI	32
8.1.10.	INTERFERENZE SULLE TELECOMUNICAZIONI	32
8.1.11.	RISCHIO INCIDENTI	32
9.	VALUTAZIONI SULLA SICUREZZA DELL'IMPIANTO	33
10.	INDICAZIONE SUGLI ACCORGIMENTI ATTI AD EVITARE INQUINAMENTI DEL SUOLO, ACUSTICO, IDRICI ED ATMOSFERICI	33
11.	PIANO DI MANUTENZIONE	34
12.	MISURE PREVENTIVE PER LA MITIGAZIONE DEGLI IMPATTI	34
12.1.	PROTEZIONE DEL SUOLO CONTRO LA DISPERSIONE DI OLI E ALTRI RESIDUI	35
12.2.	TRATTAMENTO DEGLI INERTI	35
12.3.	INTEGRAZIONE PAESAGGISTICA DELLE STRUTTURE	35
12.4.	SALVAGUARDIA DELLA FAUNA	35
12.5.	TUTELA DEGLI INSEDIAMENTI ARCHEOLOGICI	36
12.6.	INTERAZIONE CON PARCHI, RISERVE, AEREE PROTETTE, SIC O ZPS	36
12.7.	AMBITO SOCIO-ECONOMICO	36
12.8.	TUTELA DELLA FERTILITÀ DEL SUOLO, DELLA COMPONENTE AGRICOLA E DELLA BIODIVERSITÀ	37
12.9.	SIEPE ARBUSTIVA/ARBOREA PERIMETRALE ALL'IMPIANTO	38
12.10.	IMPATTO DELLE OPERE SULLA BIODIVERSITÀ	38
12.11.	CONSIDERAZIONI FINALI	39
13.	COMPATIBILITÀ AMBIENTALE COMPLESSIVA	40
14.	CONSIDERAZIONI CONCLUSIVE DELLO STUDIO DI IMPATTO AMBIENTALE	40

1. INTRODUZIONE

Il progetto in esame è finalizzato alla produzione della cosiddetta energia elettrica “pulita”; l’opera bene si inquadra nel disegno nazionale di incremento delle risorse energetiche da fonti alternative a quelle di sfruttamento dei combustibili fossili, ormai reputate dannose per gli ecosistemi e per la salvaguardia ambientale.

La crescente domanda di energia elettrica, infatti, impone un incremento della produzione, e l’energia fotovoltaica rappresenta una forma alternativa di comprovata efficacia, stante le strutture già esistenti che ne confermano l’utilità, non solo in Italia ma nel mondo.

L’impianto fotovoltaico, sarà installato su un’area che ricade nella porzione nord-est del territorio comunale di Genzano di Lucania, a circa 7 km dal centro abitato, in una zona occupata da terreni agricoli distante da agglomerati residenziali o case sparse.

La superficie complessiva interessata dell’impianto fotovoltaico in progetto è pari a 23,5 ettari, ed è individuata al NCT al Foglio 19 (particelle 38,112,116) e al Foglio 19 (particelle 214) in località “Cartella”.

Il soggetto proponente è:

Ragione Sociale: Luminora Derrico s.r.l.

Sede Legale: Via Tevere, 4100198 ROMA (RM)

Codice fiscale e partita iva: 16073241008

legale rappresentante: Otin Pintado Pablo Miguel

email pec: luminoraderricosrl@legalmail.it

La presente iniziativa si inserisce in un più ampio programma di investimenti atti a contrastare il cambiamento climatico che ha acquisito rilevanza negli ultimi anni fino a diventare uno dei problemi che più preoccupa la popolazione mondiale. A questo riguardo, lo sviluppo delle energie rinnovabili e l’efficienza energetica sono fondamentali per fronteggiare la situazione, a maggior ragione con gli ambiziosi obiettivi stabiliti dal PNIEC per l’anno 2030 e che, dalla loro pubblicazione, hanno determinato un forte aumento dell’interesse per lo sviluppo di progetti rinnovabili, con fotovoltaico ed eolico come principali fonti di generazione elettrica.

Negli ultimi anni ci sono stati grandi passi in avanti nell’ottica dello sviluppo di progetti rinnovabili, studiando nuove modalità di generazione di energia elettrica con un’integrazione totalmente sostenibile e rispettosa dell’ambiente. È il caso dell’agri-fotovoltaico, attraverso il quale la produzione di energia da fonte fotovoltaica rinnovabile si coniuga con la prosecuzione dell’attività agricola e pastorale nei fondi occupati dai pannelli.

In questo contesto si segnala Powertis (Socio Unico della Luminora Derrico S.r.l.), sviluppatore di progetti solari fotovoltaici a grande scala in Europa e Sud America, appartenente al gruppo Soltec Power Holdings. Powertis, nell’ambito della sua strategia di crescita nel mercato italiano, è impegnato nello sviluppo di diversi progetti agrivoltaici in Basilicata chiamati ad essere un

riferimento nella regione, sempre seguendo la sua chiara missione orientata allo sviluppo di progetti sostenibili, affidabili e innovativi.

La società crede fermamente che sia possibile coniugare la produzione di energia elettrica da fonte rinnovabile fotovoltaica con il prosieguo dell'attività agricola e pastorale dei fondi occupati dai pannelli, senza dunque produrre un eccessivo consumo del suolo.

Il presente Studio di Impatto Ambientale inerente il progetto sopra menzionato è redatto ai sensi del D. Lgs. 152/2006 art 22 Titolo III Parte seconda (così come modificato dall'art. 11 del D. Lgs 104/2017); Allegato VII alla Parte Seconda (come sostituito dall'art. 22 D. Lgs 104/2017) e della Legge Regionale 14 dicembre 1998 n. 47 della Regione Basilicata, denominata "Disciplina della Valutazione di Impatto Ambientale e norme per la Tutela dell'Ambiente" che ordina a scala regionale la materia "al fine di tutelare e migliorare la salute umana, la qualità della vita dei cittadini, della flora e della fauna, salvaguardare il patrimonio naturale e culturale, la capacità di riproduzione dell'ecosistema, delle risorse e la molteplicità delle specie", come riportato testualmente all'art. 1 delle Norme Generali; nonché seguendo le linee guida SNPA 28/2020 "Norme tecniche per la redazione degli Studi di Impatto Ambientale".

2. LINEE GUIDA E CRITERI PROGETTUALI

La proposta progettuale si inquadra nello scenario energetico europeo e nazionale, ai sensi del decreto legislativo 29 dicembre 2003, n. 387 "Attuazione della direttiva 2001/77/CE relativa alla promozione dell'energia elettrica prodotta da fonti energetiche rinnovabili nel mercato interno dell'elettricità".

Infatti, i protocolli internazionali e le direttive comunitarie caldeggiavano lo sviluppo delle energie rinnovabili che, al pari del risparmio energetico, risultano essere l'unico strumento per ridurre le emissioni di "gas serra" nell'atmosfera, causa dell'intensificarsi di fenomeni catastrofici a scala globale.

Tra le fonti rinnovabili, l'energia fotovoltaica è tra le più pulite, contribuendo sensibilmente alla riduzione delle emissioni di CO₂, SO₂, NO₂. Inoltre, essa è ad un livello nettamente maggiore rispetto alle altre per maturità tecnologica, competitività e affidabilità.

Nella figura seguente è riportata la potenza fotovoltaica attualmente installata in Europa.



Figura 2.1. – Andamento del Fotovoltaico in Europa.

Il 2019 è stato l'anno con la crescita più significativa del fotovoltaico europeo dal 2010: 16,7 GW di nuove installazioni in aumento del 104% rispetto agli 8,2 GW del 2018

Questa tendenza all'aumento degli impianti solari è stata osservata in tutta l'UE, con 26 dei 28 Stati membri che hanno installato più energia solare nel 2019 rispetto all'anno precedente.

Nel corso del 2020 sono stati installati in Italia circa 750 MW di impianti fotovoltaici, in gran parte aderenti al meccanismo di promozione denominato Scambio sul Posto gestito dal GSE (57% circa); alla fine dell'anno la potenza installata complessiva ammonta a 21.650 MW, per un incremento rispetto al 2019 pari a +3,8%. La produzione registrata nell'anno è pari a 24.942 GWh, in aumento rispetto al 2019 (+5,3%) principalmente per migliori condizioni di irraggiamento.

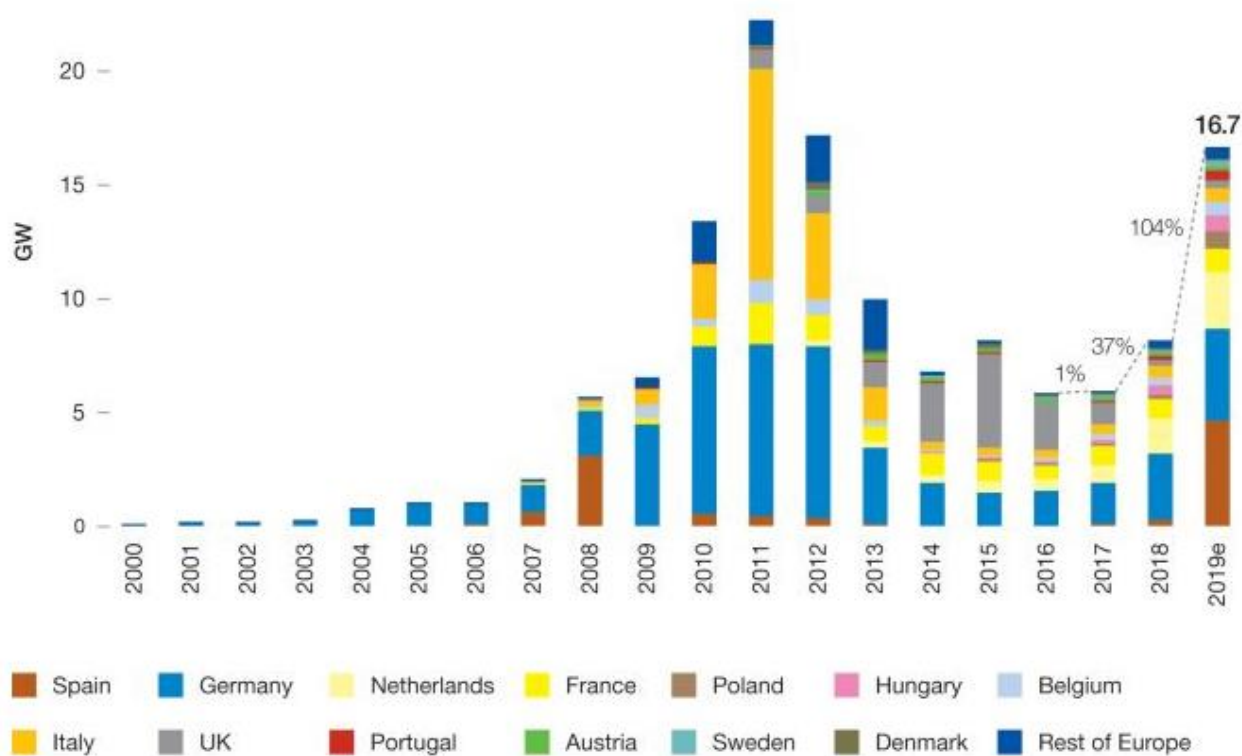
In termini assoluti, la potenza complessiva installata nel corso del 2020 (749 MW) è pressoché identica rispetto a quella dell'anno precedente (751 MW); la crisi pandemica da Covid-19 ne ha tuttavia alterato in misura evidente i tempi di entrata in esercizio, a causa delle norme restrittive applicate sul territorio nazionale (si osservi ad esempio il forte rallentamento rilevato nel mese di aprile).

La realizzazione di questi ultimi viene ritenuta una corretta strada per la realizzazione di fonti energetiche alternative principalmente in relazione ai suoi requisiti di rinnovabilità e inesauribilità, in assenza di emissioni inquinanti, legati al vantaggio di non necessitare di opere imponenti per gli impianti che, tra l'altro, possono essere rimossi, al termine della loro vita produttiva, senza avere apportato al sito variazioni significative del pregresso stato naturale. Lo sviluppo di tali fonti di

approvvigionamento energetico favorisce, inoltre, l'occupazione e il coinvolgimento delle realtà locali riducendo l'impatto sull'ambiente legato al classico ciclo di produzione energetica.

Il progetto dell'impianto agro-voltaico e delle opere connesse è stato sviluppato avendo cura di minimizzarne l'impatto ambientale, nel pieno rispetto del punto 16.1.C della Parte IV "Inserimento degli impianti nel paesaggio e sul territorio" del DM 10.09.2010, che prescrive il ricorso a criteri progettuali volti ad ottenere il minor consumo possibile del territorio, sfruttando al meglio le risorse energetiche disponibili, adottando le seguenti soluzioni:

- a. utilizzo di suolo ridotto al minimo con l'obiettivo di garantire alle colture oltre il 90% dell'area complessiva;
- b. utilizzo di moduli fotovoltaici di tipo bifacciale al fine di massimizzare la resa energetica dell'impianto ottimizzando l'occupazione del suolo;
- c. utilizzo di inseguitori solari monoassiali (tracker) con doppia fila di moduli fotovoltaici, con altezza da terra maggiorata (asse a circa 2,7 m dal suolo) e elevata distanza fra le schiere (9 m), consentono di massimizzare la produzione energetica permettendo nel contempo di massimizzare la superficie disponibile per le colture permettendo anche il transito dei mezzi agricoli;
- d. adozione di una fascia arborea perimetrale, esterna alla recinzione, con funzione di schermo visivo e frangivento;
- e. utilizzo di linee elettriche interrate, con profondità minima di posa dei cavi pari a 150 cm, e conseguente mitigazione pressoché totale degli impatti visivo ed elettromagnetico;
- f. punto di connessione condiviso con altri produttori al fine di minimizzare le infrastrutture necessarie.

3. GLI STRUMENTI DI RIFERIMENTO PER IL SETTORE ENERGETICO E TERRITORIALE

3.1. Piano energetico nazionale (PEN)

Il primo strumento di rilievo a sostegno delle fonti rinnovabili è stato il Piano Energetico Nazionale (PEN), approvato il 10 agosto 1988. Gli obiettivi contenuti nel PEN sono:

- promozione dell'uso razionale dell'energia e del risparmio energetico;
- adozione di norme per gli autoproduttori;
- sviluppo progressivo di fonti di energia rinnovabile.

Le leggi n. 9 e n. 10 del 9 gennaio 1991 hanno attuato il Piano Energetico Nazionale. La prima attraverso l'introduzione di una parziale liberalizzazione della produzione dell'energia elettrica da fonti rinnovabili e assimilate; la seconda attraverso l'individuazione di due obiettivi: il raddoppio del contributo in fonti rinnovabili sui fabbisogni, e la riduzione dei consumi del 20% al 2010. Il

successivo provvedimento CIP 6/92 ha rappresentato il principale strumento sino ad ora utilizzato per le fonti rinnovabili in Italia.

3.2. Piano di azione annuale sull'efficienza energetica (PAEE)

Il PAEE 2017, elaborato su proposta dell'Enea ai sensi dell'articolo 17, comma 1 del D.lgs. 102/2014, a seguito di un sintetico richiamo agli obiettivi di efficienza energetica al 2020 fissati dall'Italia, illustra i risultati conseguiti al 2016 e le principali misure attivate e in cantiere per il raggiungimento degli obiettivi di efficienza energetica al 2020. In particolare, il Piano, coerentemente con le linee guida della Commissione Europea per la compilazione, riporta gli obiettivi nazionali di riduzione dei consumi di energia primaria e finale, specificando i risparmi negli usi finali di energia attesi al 2020 per singolo settore economico e per principale strumento di promozione dell'efficienza energetica.

3.3. Il piano di indirizzo energetico ambientale regionale (PIEAR)

La Regione Basilicata, per il raggiungimento degli obiettivi prefissati in ambito energetico, ha emanato il Piano di Indirizzo Energetico Ambientale. Il documento fissa la strategia energetica che la regione intende perseguire, nel rispetto delle indicazioni fornite dall'UE e degli impegni presi dal Governo italiano, nonché delle peculiarità e delle potenzialità del proprio territorio. L'orizzonte temporale fissato per il conseguimento degli obiettivi è il 2020.

L'intera programmazione relativa al comparto energetico ruota intorno a quattro macro-obiettivi:

- riduzione dei consumi energetici e della bolletta energetica;
- incremento della produzione di energia elettrica da fonti rinnovabili;
- incremento della produzione di energia termica da fonti rinnovabili;
- creazione di un distretto energetico in Val d'Agri.

All'interno di ogni singolo macro-obiettivo, sono stati poi individuati dei sotto-obiettivi e gli strumenti necessari al loro conseguimento.

3.4. Gli strumenti pianificatori di riferimento a livello regionale

Al fine di valutare la compatibilità ambientale dell'opera con gli elementi di pianificazione e programmazione territoriale e locale e le caratteristiche intrinseche del territorio, sono stati considerati ed analizzati i seguenti strumenti di pianificazione regionale:

- Piani Paesistici Regionali - PTPR;
- Piano Strutturale della Provincia di Potenza;
- Piano per l'Assetto Idrogeologico – P.A.I.
- Rete Natura 2000;
- L.R. 30 dicembre 2015, n. 54.

3.4.1. I piani territoriali paesistici – PTPR

Tali piani identificano non solo gli elementi di interesse percettivo (quadri paesaggistici di insieme di cui alla Legge n. 1497/1939, art. 1), ma anche quelli di interesse naturalistico e produttivo agricolo “per caratteri naturali” e di pericolosità geologica; sono inclusi anche gli elementi di interesse archeologico e storico (urbanistico, architettonico), anche se in Basilicata questi piani ruotano, per lo più, proprio intorno alla tutela e alla valorizzazione della risorsa naturale. Nel territorio regionale sono vigenti sei Piani Paesistici. L’area interessata dal progetto non ricade in nessuno dei sei piani come si evince dalla seguente figura.



Figura 3.1. – PIANI PAESISTICI REGIONE BASILICATA: in rosso l’area di progetto.

3.4.2. Piano per l’assetto idrogeologico – P.A.I.

La legislazione ha individuato nell’Autorità di Bacino (AdB) l’ente deputato a gestire i territori coincidenti con la perimetrazione dei bacini e gli schemi idrici ad essi relativi attraverso la redazione di appositi Piani di Bacino.

Il Piano di Bacino rappresenta lo strumento conoscitivo, normativo e tecnico-operativo attraverso il quale sono pianificate, programmate e gestite le azioni e le norme d’uso finalizzate alla tutela, alla difesa ed alla valorizzazione del suolo ed alla corretta utilizzazione delle acque, sulla base delle caratteristiche fisiche e ambientali del territorio preso in considerazione. Il Piano Stralcio per la Difesa dal Rischio Idrogeologico (PAI) dell’AdB relativo al comune di Genzano di Lucania, definisce le azioni, le norme e gli interventi concernenti l’assetto idrogeologico del territorio di competenza.

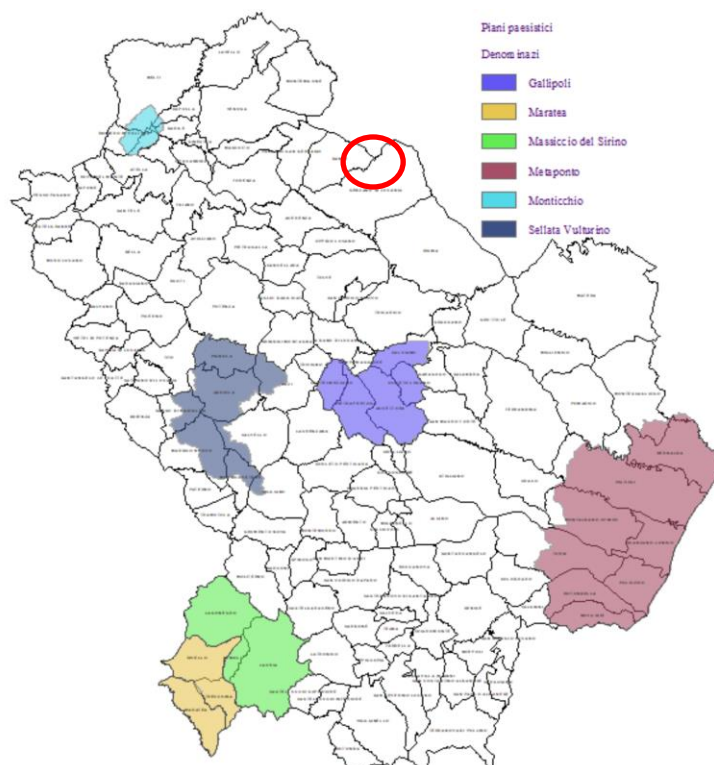
Il territorio oggetto di intervento, ricade, nel Bacino Idrografico del fiume Bradano

Dall'esame della mappa interattiva riguardante il rischio frane, redatta dalla competente Autorità di Bacino (consultabile sul Geoportale Regionale RSDI), è stata prodotta la Carta del Rischio Frane dalla quale emerge che l'area interessata all' impianto agro-fotovoltaico non interferisce con le aree classificate come fenomeni franosi e non rientra in zone soggette a rischio alluvioni.



Figura 3.2. – Stralcio Carta delle Frane: localizzazione impianto e sottostazioni.

3.4.3. Rete Natura 2000

La Legge 6 dicembre 1991 n. 394 “Legge quadro sulle aree protette” pubblicata sul Supplemento ordinario alla Gazzetta ufficiale del 13 dicembre 1991 n. 292, costituisce uno strumento organico per la disciplina normativa delle aree protette.

L'art. 1 della Legge “detta principi fondamentali per l'istituzione e la gestione delle aree naturali protette, al fine di garantire e di promuovere, in forma coordinata, la conservazione e la valorizzazione del patrimonio naturale del paese”.

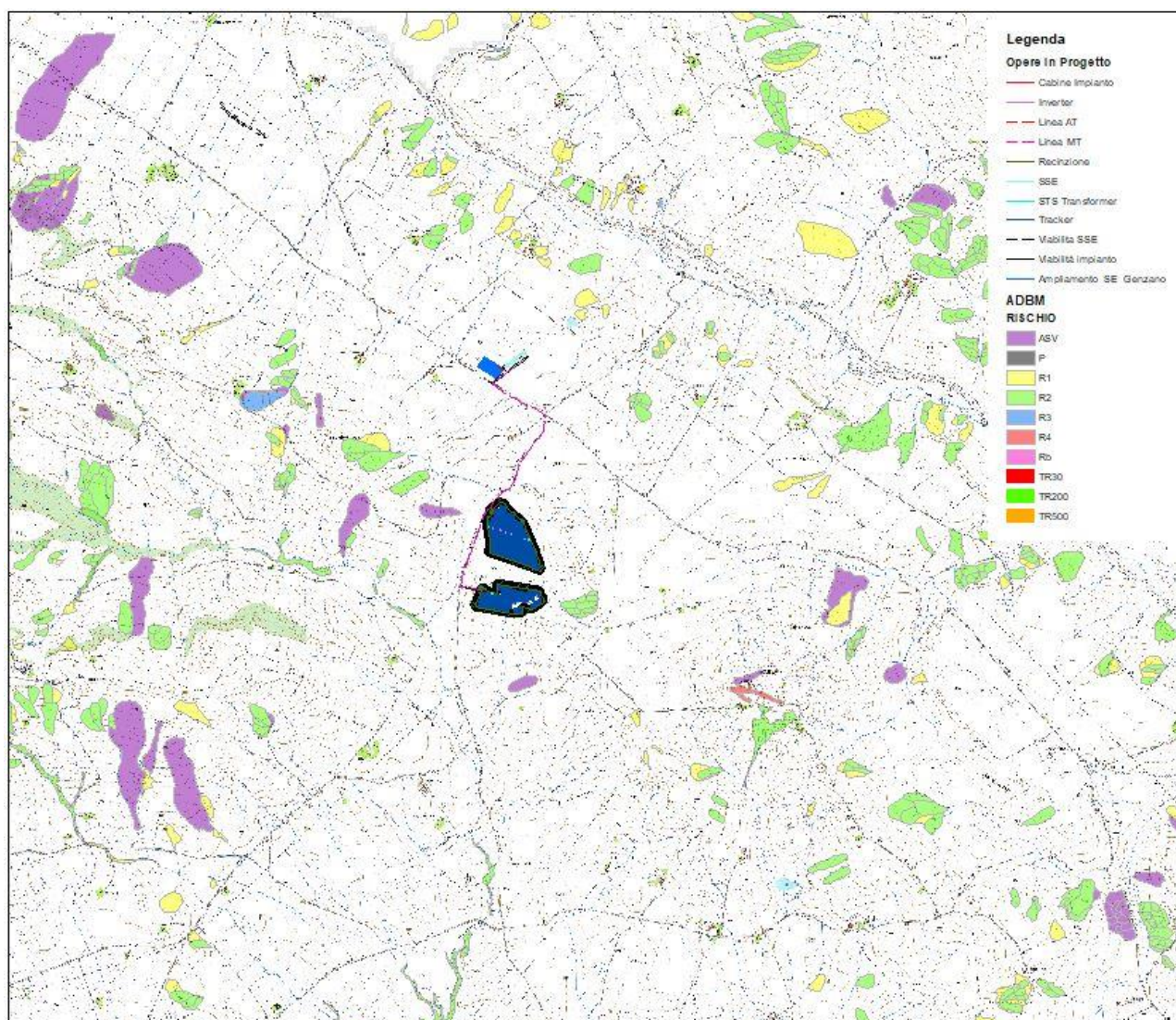
Per patrimonio naturale deve intendersi quello costituito da: formazioni fisiche, geologiche,

geomorfologiche e biologiche, o gruppi di esse, che hanno rilevante valore naturalistico e ambientale.

In Basilicata sono stati individuati 48 siti per la rete Natura 2000, per una superficie complessiva di 53.573 ettari, pari a circa il 5,32% del territorio regionale.

Dall'analisi della figura seguente è possibile notare come l'area di progetto (in rosso) non ricade in nessuna area sottoposta a tutela di protezione.



Figura 3.3. – AREE PROTETTE IN BASILICATA.

3.4.4. L.R. 30 dicembre 2015, n. 54.

La Legge Regionale 30 dicembre 2015 recepisce i criteri per il corretto inserimento nel paesaggio e sul territorio degli impianti da fonti di energia rinnovabili ai sensi del D.M. 10.09.2010. Con il DM dello Sviluppo economico del 10 settembre 2010, sono state approvate le “Linee guida per l’autorizzazione degli impianti alimentati da fonti rinnovabili”. Tale atto, individua come non idonee tutte quelle aree soggette a qualsiasi tipologia di vincolo paesaggistico ed ambientale ai sensi dell’art. 136 e 142 del D.Lgs. 42/2004 e s.m.i., aree naturali protette, SIC, ZPS, IBA, aree agricole interessate da produzioni D.O.P., D.O.C. e D.O.C.G., aree a pericolosità idraulica e geomorfologica molto elevata ecc. Tale decreto demanda alle Regioni il compito di avviare un’apposita istruttoria avente ad oggetto la ricognizione delle disposizioni volte alla tutela dell’ambiente del paesaggio del patrimonio storico e artistico, delle tradizioni agroalimentari locali, della biodiversità e del paesaggio rurale che identificano obiettivi di protezione non compatibili con l’insediamento in determinate aree di

specifiche tipologie e/o dimensioni di impianti.

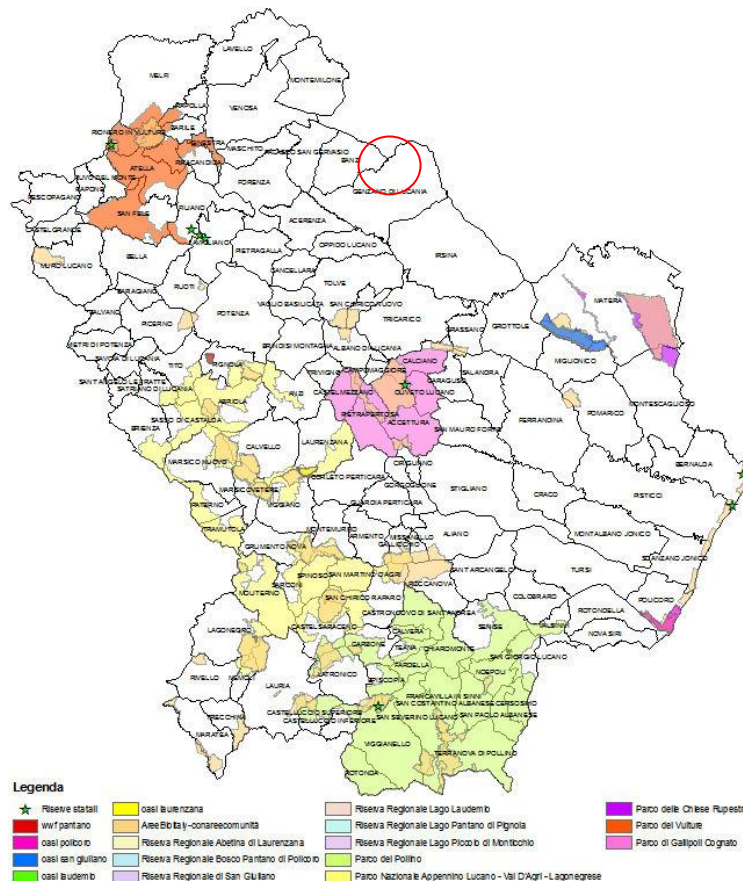
Ad oggi, in seguito a numerose sentenze del TAR, questa norma, di fatto, è divenuta solo di indirizzo (per quanto di competenza della Regione).

Nel caso in oggetto l'area di progetto non ricade in nessuna delle aree di interesse della sopracitata LR 54/2015.



Figura 3.4. – Stralcio Carta delle Aree di Interesse L.R. 54/2015.



Figura 3.5. – Dettaglio della Carta delle Aree di Interesse L.R. 54/2015.

4. DESCRIZIONE GENERALE DEL PROGETTO

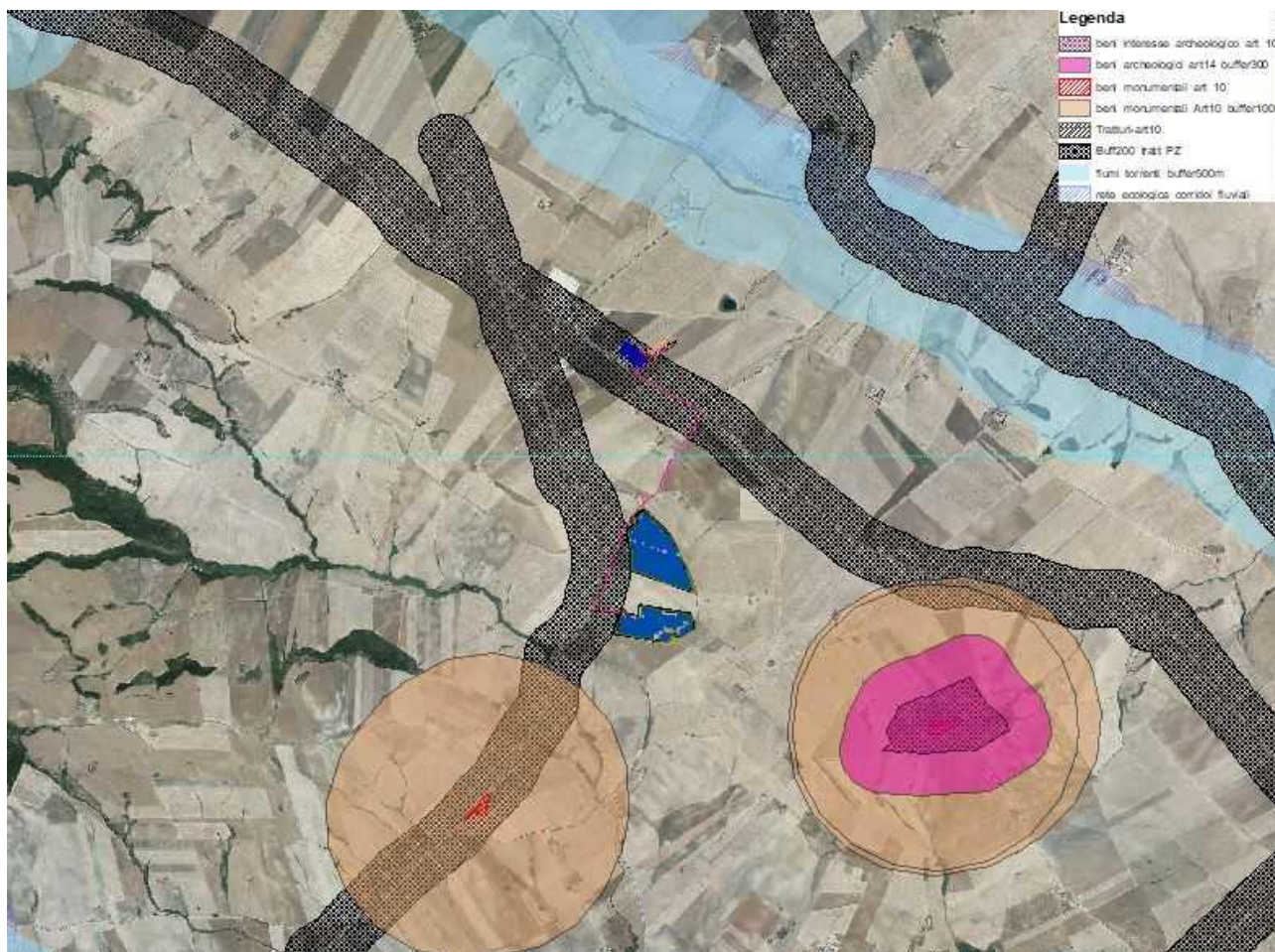
Obiettivo dell’iniziativa imprenditoriale di cui il progetto di seguito, per opera della società proponente “LUMINORA DERRICO SRLS”, è la realizzazione di un impianto agro-voltaico, sito in agro del Comune di Genzano di Lucania (PZ), Località “Cartella”, e dell’elettrodotto Media Tensione di collegamento alla cabina di trasformazione Media Tensione /Alta Tensione, adiacente alla stazione Elettrica Terna denominata “GENZANO”.

L’impianto agro-voltaico ha una potenza pari 19.989 kWp; l’energia prodotta dal generatore fotovoltaico, verrà convogliata nel punto di connessione identificato dal codice pratica **Terna ID 202001108** allegata al progetto.

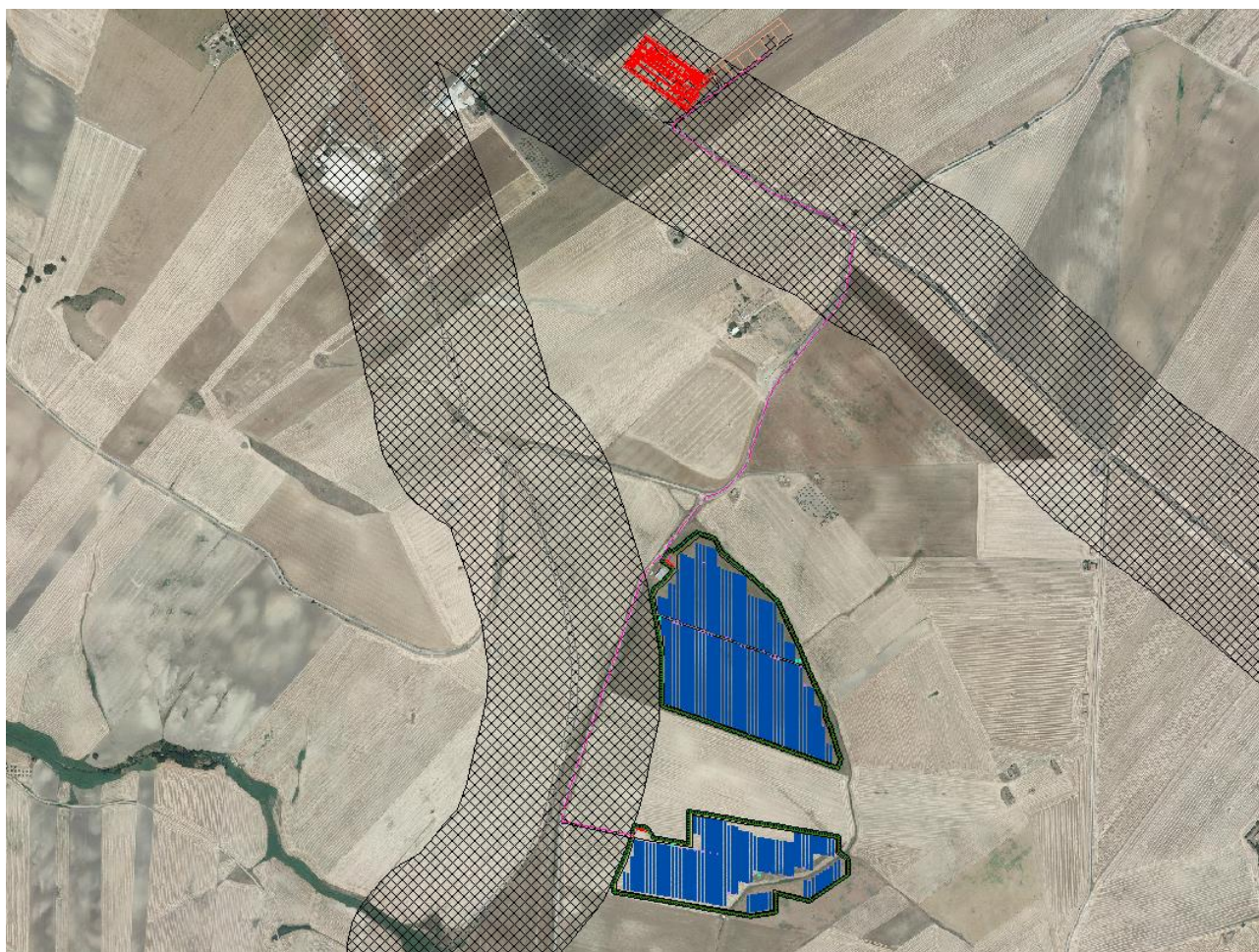
L’impianto agro-voltaico, sarà installato su un’area che ricade nella porzione est del territorio comunale di Genzano di Lucania, a circa 3,8 km dal centro abitato, in una zona occupata da terreni agricoli.

La superficie complessiva interessata dell’impianto in progetto è pari a **24,50 ettari**, ed è

individuata al Nuovo Catasto Terreni al Foglio 19 Particelle 38, 112, 116 (campo A) e Foglio 19 Particelle 214 (campo B).

4.1. Opere di progetto

L'impianto fotovoltaico si compone di opere elettriche ed elettroniche, strettamente connesse all'impianto, ed opere civili annesse all'impianto.

L'impianto fotovoltaico prevede l'installazione a terra, di pannelli fotovoltaici (moduli) in silicio cristallino, montati su strutture ad asse orizzontale in acciaio a sistema ad inseguimento auto configurante, con GPS integrato e controllo da remoto in tempo reale. Il sistema è stato ideato con lo scopo di massimizzare l'efficienza in termini energetici ed economici.

Il sistema è costituito da:

- moduli in silicio
- inverter da 250 KW;
- cabine di Impianto, di Campo e di Trasformazione
- trasformatori
- cavidotto interrato in Media Tensione (20kV) di collegamento tra le cabine di campo e la cabina d'impianto e da quest'ultima fino alla SSE – Stazione di Utenza;
- Stazione di Utenza per l'elevazione della tensione di consegna da 20 kV a 150kV ubicata di fianco alla nuova Stazione Elettrica Terna denominata "GENZANO".

Le opere civili da realizzare, recinzione e viabilità interne incluse, risultano essere compatibili con l'inquadramento urbanistico del territorio; esse, infatti, non comportano variazioni della "destinazione d'uso del territorio" e non necessitano di alcuna "variante allo strumento urbanistico". Oltre all'installazione del generatore fotovoltaico, sarà necessario realizzare un elettrodotto per il trasporto dell'energia sino al punto di consegna: il tracciato dell'elettrodotto è redatto in conformità al Piano di Indirizzo Energetico Ambientale Regionale (PIEAR).

4.2. Motivazioni della scelta del collegamento dell'impianto al punto di consegna dell'energia prodotta

Il collegamento del generatore fotovoltaico al punto di consegna avverrà mediante un elettrodotto interrato. Il tracciato dell'elettrodotto è stato scelto tenendo conto della morfologia, della disponibilità delle aree ed in modo da passare, per quanto possibile, in aderenza ai tracciati stradali (pubblici e privati) esistenti, evitando la frammentazione delle aree agricole uniformi e per ridurre al massimo l'impatto ambientale.

5. INQUADRAMENTO TERRITORIALE

L'area oggetto della presente relazione è situata nel comune di Genzano di Lucania, in quella che è l'ambito territoriale di area vasta denominata "**Area Vulture-Alto-Bradano**"



Figura 5.1. – Inquadramento regionale area di progetto.

5.1. Comune di Genzano di Lucania

Genzano di Lucania, situato a 587m sul livello del mare; sorge nella parte nord-orientale della provincia di Potenza, a confine con le province di Bari e Barletta-Andria-Trani. Con una superficie di 207,04 km², è il centro principale dell'alto Bradano, ed è il più esteso della provincia di Potenza e il sesto al livello regionale. Sorge su un promontorio collinare, in posizione dominante la valle del bacino sul torrente Fiumarella, e si divide in due nuclei ben distinti: il paese vecchio e il paese nuovo. I comuni limitrofi sono: Banzi (6 km), Acerenza (16 km), Oppido Lucano (17 km), Palazzo San Gervasio della provincia di Potenza e con i comuni pugliesi Spinazzola (20 km), Irsina (28 km), Poggiorsini (32 km) e Gravina in Puglia (42 km). Dista 48 km da Potenza e 62 km da Matera

Il comune è posto sulla sinistra orografica del Bradano, e in particolare tra due suoi affluenti, il Torrente Fiumarella e la Fiumarella, oggi sbarrata dalla diga di Genzano. Il territorio è lambito al confine con la Puglia da un altro affluente del Bradano, il Basentello, anch'esso sbarrato da una diga che forma il lago di Serra del Corvo. Dal punto di vista altimetrico, l'area è caratterizzata da un territorio per lo più collinare, caratterizzato da quote che partendo dai ~250 m s.l.m. nella parte sud del territorio aumentano fino ad arrivare a quota ~625 m s.l.m. nella zona nord ovest dello stesso.

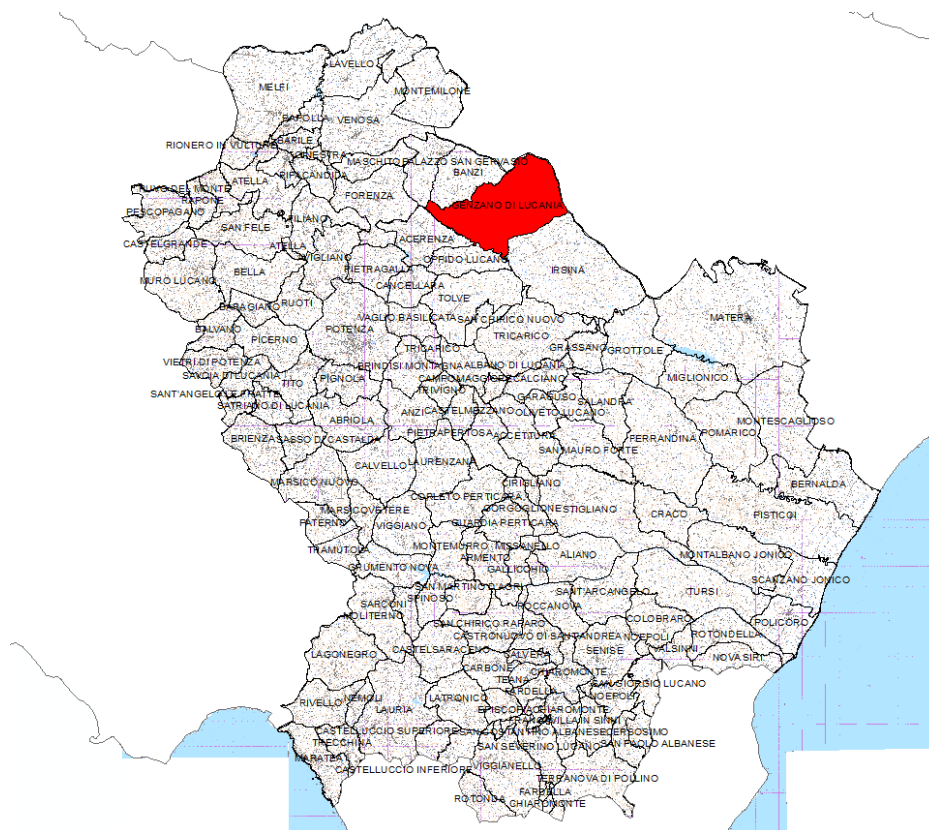
5.2. Ambito socio-economico

Genzano di Lucania, rientra nell'“**Area Vulture-AltoBradano**”, che interessa buona parte della zona nord della Basilicata e confina con le Regioni Puglia e Campania; quest'area costituisce

un comparto territoriale di assoluto rilievo sotto il profilo agricolo e rappresenta uno dei territori con le maggiori prospettive di sviluppo in ambito regionale.



Figura 5.2. - Comuni dell'area del Vulture-Alto Bradano.

Il contesto socio economico del comune interessato dal progetto in esame va, dunque, analizzato entro il più ampio contesto dell'area a cui gli stessi territori appartengono.

Il territorio dell'area Vulture Alto-Bradano comprende 2 ex Comunità Montane e 22 Comuni per una superficie territoriale di 1.815,73 Km² ed una popolazione residente di 106.924 abitanti

La popolazione del comune di Genzano, in linea con le tendenze nazionali e come si evince anche dal grafico che segue, è interessata da un costante decremento.



Figura 5.3. - Andamento della popolazione nel comune di Genzano di Lucania dal 2001 al 2019.

L'area del Vulture – Alto Bradano è localizzata nell'area Nord della Regione Basilicata, caratterizzata da una situazione socioeconomica abbastanza positiva rispetto al contesto regionale. I 2/3 della popolazione sono concentrati in comuni con popolazione superiore a 10.000 abitanti.

L'intero territorio è caratterizzato da vari insediamenti industriali ed artigianali. Vi sono due

aree industriali di rilevanza notevole (Area industriale di S. Nicola di Melfi ed area industriale della Valle di Vitalba). In molti comuni vi sono aree artigianali ed adeguatamente attrezzate per localizzazioni di opifici artigiani e nuovi. Vi sono aree di eccellenza notevole come Atella e Genzano di Lucania.

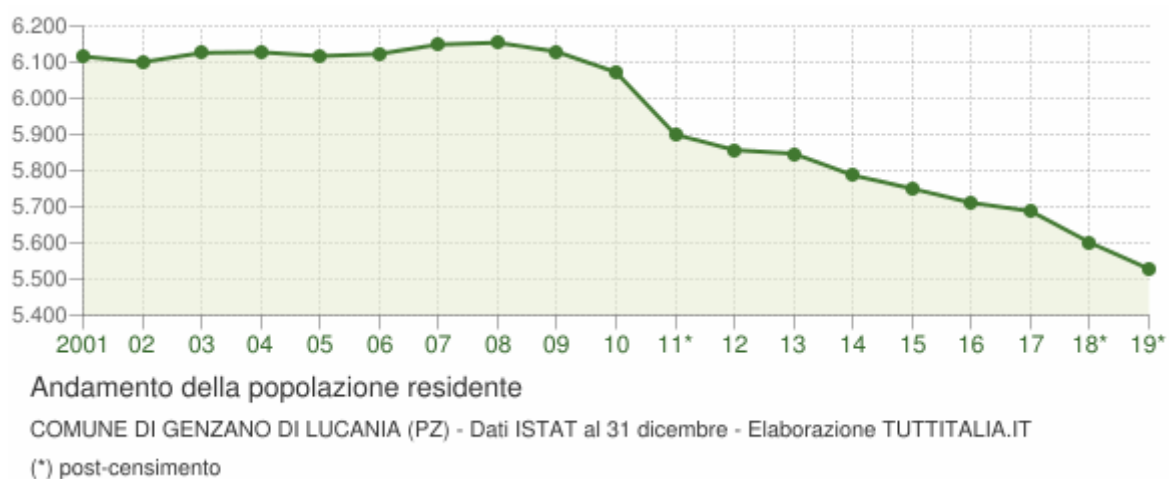
Nell'area industriale di S. Nicola di Melfi è localizzata l'azienda SATA con altre aziende dell'indotto e della legge 219 (ex art. 32). Il settore agricolo, che rappresenta il settore trainante dell'economia del Comune di Genzano di Lucania, è caratterizzato dalla crescita del settore vitivinicolo e dallo sviluppo dei prodotti tipici e di altri prodotti, come il lattiero caseario, l'allevamento, l'ortofrutta e l'olivicoltura. È stato istituito un Distretto agroalimentare che dovrà dare maggiore impulso allo sviluppo del settore nella sua complessità, razionalizzandolo anche rispetto alla produzione ed all'individuazione di nuovi marchi con la gestione di strategie organizzative e commerciali adeguate al settore.

Il settore terziario in generale è caratterizzato da un sistema produttivo classico come il commercio. Le innovazioni produttive nel settore sono individuabili in aziende che stanno avviando da alcuni anni azioni e programmi commerciali basate sull'attivazione, la gestione e l'erogazione di nuovi servizi tecnologici (ICT ed applicazioni informatiche).

Il settore turistico dell'area è caratterizzato da una dinamica ancora lenta e scarsamente organizzata. Non vi sono enormi flussi turistici e la sua dinamica è caratterizzata da una presenza turistica saltuaria e poco organizzata. Le imprese turistiche che operano nell'area sono caratterizzate da una dimensione piccola, da una tipologia di offerta parcellizzata e molto standardizzata (vitto ed alloggio) ed è generalmente concentrata nei paesi più grandi.

Nel comune di **Genzano di Lucania** risultano insistere 93 attività industriali con 448 addetti pari al 30,15% della forza lavoro occupata, 132 attività di servizio con 233 addetti pari al 15,68% della forza lavoro occupata, altre 153 attività di esercizio con 397 addetti pari al 26,72% della forza lavoro occupata e 47 attività amministrative con 408 addetti pari al 27,46% della forza lavoro occupata.

Risultano occupati complessivamente 1.486 individui, pari al 24,30% del numero complessivo di abitanti del comune.

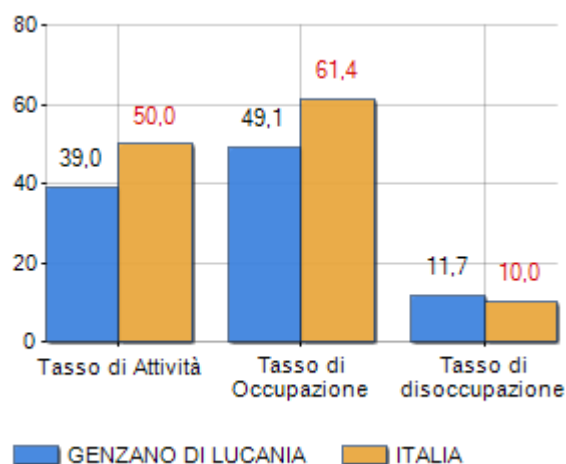

Fig. 5.4 – Tassi relativi all’occupazione fine 2019.

L’area del “Vulture-Alto Bradano costituisce un comparto territoriale di assoluto rilievo sotto il profilo agricolo e rappresenta uno dei territori con le maggiori prospettive di sviluppo in ambito regionale. La morfologia del terreno, che alterna superfici sub-pianeggianti a deboli pendenze, ha avuto una notevole influenza sull'utilizzazione del suolo. L'uso agricolo è nettamente prevalente, anche se non mancano aree a vegetazione naturale e piccole zone boscate,

All’interno dell’area, il comune di Genzano rappresenta uno tra i più importante centri agricoli: circa l’84% dell’intero territorio comunale (pari a 17.688 ha) rientra nell’ambito agricolo-rurale e il 7,33% in quello forestale (bosco, aree boscate etc). La superficie agraria utilizzata rappresenta il 72,45% del totale.

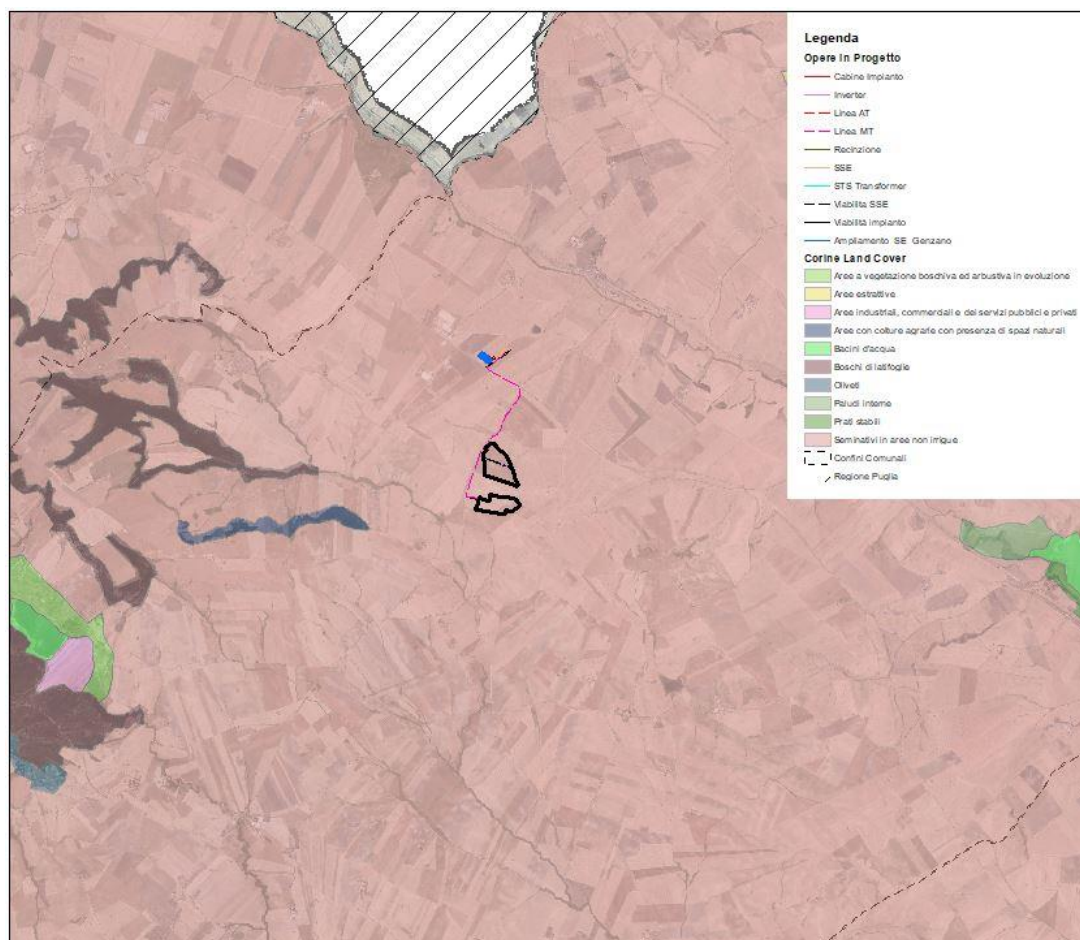

Figure 5.5 - Carta Uso del Suolo Corine Land Cover 2018

Il territorio ha prevalentemente vocazione cerealicola, infatti il 33% della superficie è destinata alla coltivazione di cereali ed in particolare al grano duro (25%), mentre altri cereali rivestono un ruolo marginale (circa 7%); a seguire, con il 25%, troviamo i prati, gli erbai e le foraggere. Netamente inferiore, ma non meno importanti, le coltivazioni ortive (9,5%) e le colture arboree (vigneti e oliveti)

Interessante è anche il settore zootecnico: dai dati dell'ultimo censimento disponibile (2010) risulta un settore in crescita in termini di numero di capi allevati (circa 2800 capi bovini rispetto a circa 1900 registrati nel 2000; circa 4800 ovini rispetto a 4500 del censimento 2000).

L'analisi dei dati dei due censimenti evidenzia anche un progressivo mutamento del comparto agricolo-zootecnico. Infatti, sebbene il numero di aziende si sia ridotto passando da 906 del 2000 a 820 del 2010, è aumentata la Superficie agricola utilizzata (SAU) e anche la superficie agricola utilizzata media.



Figura 5.6. Censimenti dell'agricoltura 2000 e 2010: Superficie Agricola Utilizzata e Superficie Totale

5.3. Inquadramento climatico

La Basilicata, è caratterizzata da un clima tipicamente mediterraneo, contraddistinto da estati calde e inverni piovosi. La latitudine ha una limitata influenza, essendo l'intero territorio compreso nel piccolo intervallo di circa 1°. Ha invece notevole influenza l'altitudine, per cui si ha una netta differenziazione tra la provincia di Potenza (tutta al di sopra dei 500 m s.l.m.) e quella di Matera.

In particolare tutto il territorio comunale di Genzano registra temperature medie annue di 15 °C; nella parte nord occidentale si registrano valori leggermente più bassi (14°) mentre lungo i confini con la Puglia ritroviamo valori di 16°C. Le medie annue relative alla zona oggetto di studio, sono comprese interamente nella fascia termica dei 15°C.

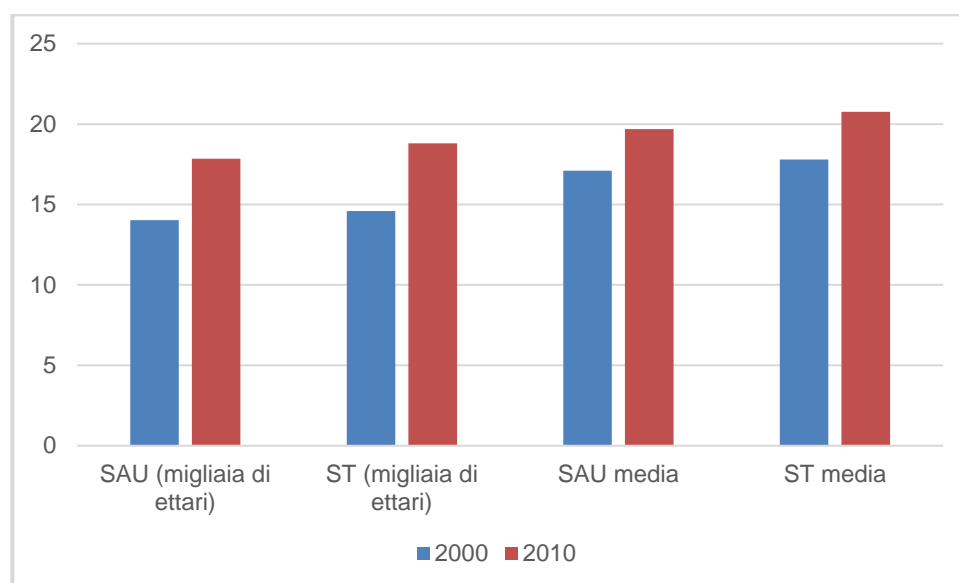
Per quanto riguarda le precipitazioni, l'area è caratterizzata da piovosità media di 650 mm; la ripartizione stagionale di questi ultimi, è analoga a quella della piovosità; infatti, si ha mediamente il 34% in inverno, il 27% in autunno, il 26% in primavera e il 13% in estate. Il mese più piovoso è dicembre, con 97 mm, mentre agosto, con 17 mm, è il mese che ha le precipitazioni più basse. La media annua è di 682 mm, con 62 giorni piovosi.

Questi due parametri (temperatura e precipitazioni) vengono utilizzati per definire la classificazione fitoclimatica dell'area. Secondo la classificazione più conosciuta ovvero quella del Pavari, l'area oggetto del presente studio ricade nella fascia fitoclimatica del "Lauretum sottozona media". Il Lauretum, corrisponde alla fascia dei climi temperato-caldi, ed è caratterizzato da piogge concentrate nel periodo autunno-invernale e da siccità estive.

La vegetazione in questa fascia è rappresentata dalle formazioni sempreverdi mediterranee, cioè da boschi e macchie di specie xerofile e termofile (adatte alle alte temperature). Questa zona fitoclimatica è la più estesa nell'area peninsulare ed insulare dell'Italia, presente infatti in tutte le aree costiere, si propaga fino ai 400-500 m nel centro-nord, fino ai 600-700 m nel centro-sud e fino

agli 800-900 m nell'Italia meridionale e sulle isole.

Altro parametro interessante, ai fini dell'istallazione di impianti agro-voltaici, è la radiazione solare globale il cui valore è ottenuto dalla somma della radiazione solare diretta e della radiazione globale diffusa ricevuta dall'unità di superficie orizzontale. Dalla seguente figura si evince che il territorio di Genzano ricade nelle due classi comprese tra 1400 e 1600 kWh/m².



Figura 5.7 -Radiazione solare cumulata annua nel 2019 (Fonte: Elaborazione a cura di RSE su dati EUMETSAT <http://sunrise.rse-web.it/>)

La disponibilità della fonte solare per il sito di installazione è verificata utilizzando i dati “UNI 10349 - Località di riferimento: POTENZA (PZ)/MATERA (MT)” relativi a valori giornalieri medi mensili della irradiazione solare sul piano orizzontale.

Per la località sede dell'intervento, ovvero in agro del comune di Genzano di Lucania (PZ) i valori giornalieri medi mensili della irradiazione solare sul piano orizzontale stimati sono riportati nel seguente grafico:



Figura 5.8. – Irradiazione giornaliera media mensile sul piano orizzontale [kwh/m²]- fonte dati: uni 10349 - località di riferimento: Potenza (PZ)/Matera (MT).

I valori della irradiazione solare annua sul piano orizzontale sono pari a 1 544.38 kWh/m² (Fonte dati: UNI 10349 - Località di riferimento: POTENZA (PZ)/MATERA (MT)).

5.4. Caratteristiche del territorio

Dal punto di vista altimetrico, l'area è caratterizzata da un territorio per lo più collinare, con quote altimetriche che partono dai ~250 m s.l.m. nella parte sud del territorio e aumentano fino ad arrivare a quota ~625 m s.l.m. nella zona nord ovest dello stesso.

L'intero progetto ricade in un'area piuttosto pianeggiante: le pendenze dell'area dell'impianto rientrano nella classe 0-5° e in piccola parte nella classe 5-10°. La Linea Elettrica Interrata MT (20kV), sono comprese tra i valori delle classi 0°-5, mentre le aree sedi della sottostazione elettrica e un'altra parte del cavidotto sono interessate da valori racchiusi nella prima classe di pendenza 0° – 1,5°.

La morfologia poco variabile, con superfici sub-pianeggianti o a deboli pendenze, ha avuto una notevole influenza sull'utilizzazione del suolo. L'uso agricolo è nettamente prevalente (in particolare cerealicoltura); anche se non mancano aree a vegetazione naturale. L'intera area del progetto rientra nella tipologia "Seminativi in aree non irrigue".

5.5. Caratteri idrologici ed idrodinamici

Il regime dei corsi d'acqua lucani è tipicamente torrentizio, caratterizzato da massime portate durante il periodo invernale e da un regime di magra durante la stagione estiva. Inoltre è caratterizzato da una limitata estensione del bacino imbrifero, da una notevole pendenza e da portate modeste e variabili, che interessano il trasporto di materiale grossolano.

A seconda delle portate e dei caratteri orografici dei versanti incisi, i corsi d'acqua lucani possono assumere aspetti e comportamenti differenti, che trovano riscontro nell'adozione di una specifica terminologia che distingue tra fossi, valloni, fiumare, fiumarelle, torrenti, gravine e fiumi.

Il territorio del Comune di Genzano di Lucania appartiene al bacino del **fiume Bradano**, tributario del Mar Ionio. Nonostante l'ampiezza del bacino, che è il più esteso della Basilicata, questo fiume ha la più bassa portata media annua alla foce fra i suoi consimili (poco più di **7 mc/s**); ciò a causa delle modeste precipitazioni che sono le più basse nella regione, della predominanza di terreni poco permeabili e della conseguente povertà di manifestazioni sorgentizie. La scarsità idrica è manifestata anche dal valore della portata unitaria, pari a **2.67 l/s per km²**, che è fra le minori osservate nelle stazioni idrometriche della regione. Pur tuttavia lungo il suo percorso e quello di alcuni suoi affluenti sono state realizzate importanti opere idrauliche: **Diga di San Giuliano; Diga di Serra del Corvo sul Basentello; Diga di Acerenza; Diga di Genzano.**



Figura 5.9. – Idrografia dell’area

5.6. Descrizione della viabilità di accesso ai cantieri

L’impianto agro-voltaico, è costituito da due parti separate identificati come Campo A e Campo B, tutte ricadenti nel comune di Genzano, a circa 7 km m dal centro abitato in una zona occupata da terreni agricoli.

Il sistema viario locale non risulta ben strutturato, anche se sufficientemente ramificato per consentire gli accessi, anche tramite gli interpoderali, a tutte le proprietà fondiarie distribuite lungo il territorio.

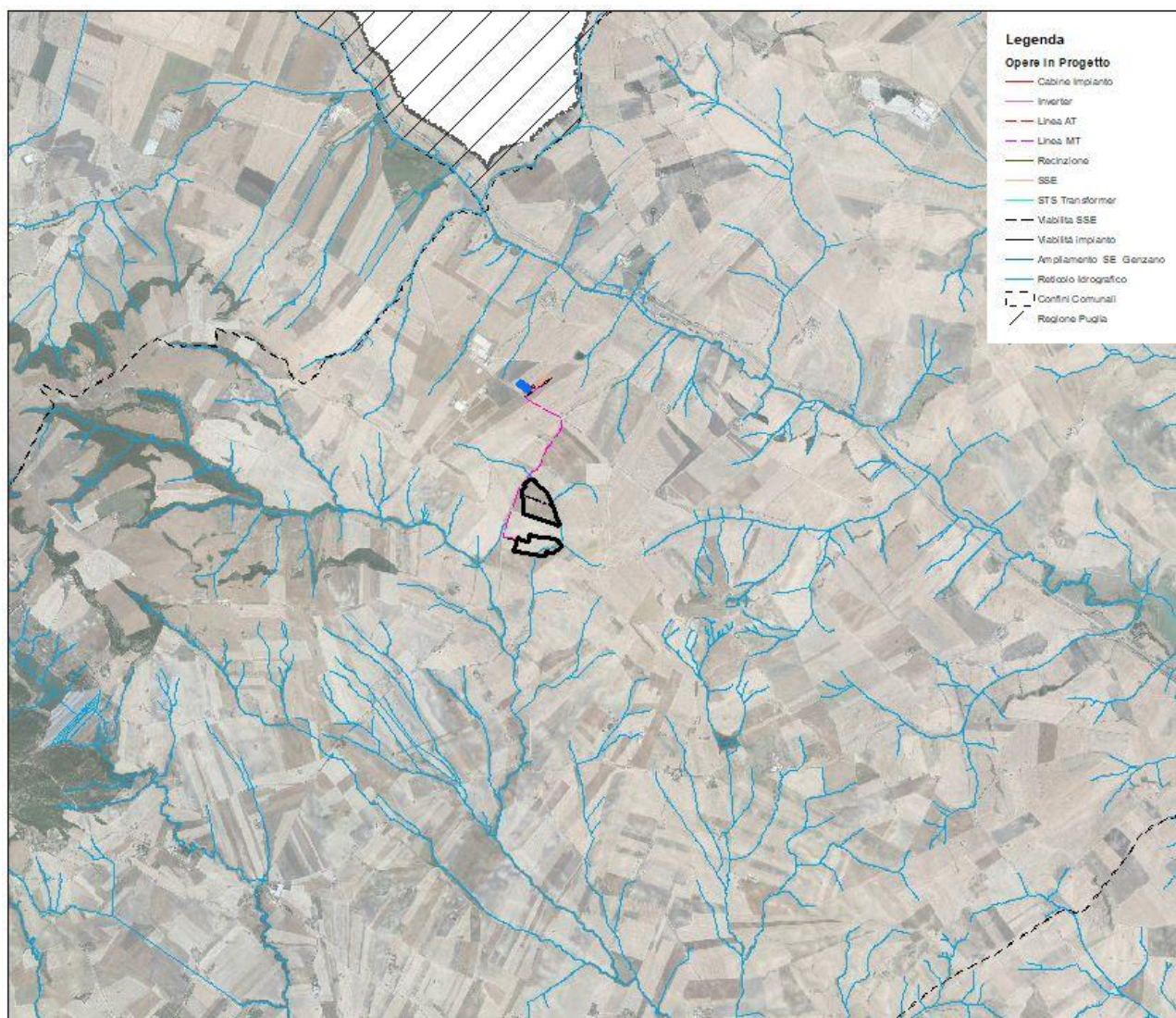
Il tessuto viario locale è ben collegato alla Strada Statale n. 655 Bradanica, asse viario che consente la connessione con principali vie di comunicazione interregionale.

L’accesso all’area dell’impianto è assicurato dalla strada Provinciale SP n.105 di Taccone.



Figura 5.10. – Viabilità di accesso area sede impianto fotovoltaico

6. FAUNA

Il comprensorio del comune di Genzano di Lucania si inserisce nel più ampio ed eterogeneo sistema orografico e geomorfologico dell'Area del Vulture Alto Bradano.

L'area è caratterizzata da un vasto agro-ecosistema fondato sulla presenza di aree agricole alternate ad aree naturali costituite prevalentemente da macchie boscate e/o da filari alberati completati da fitti arbusteti concentrati lungo le linee di impluvio.

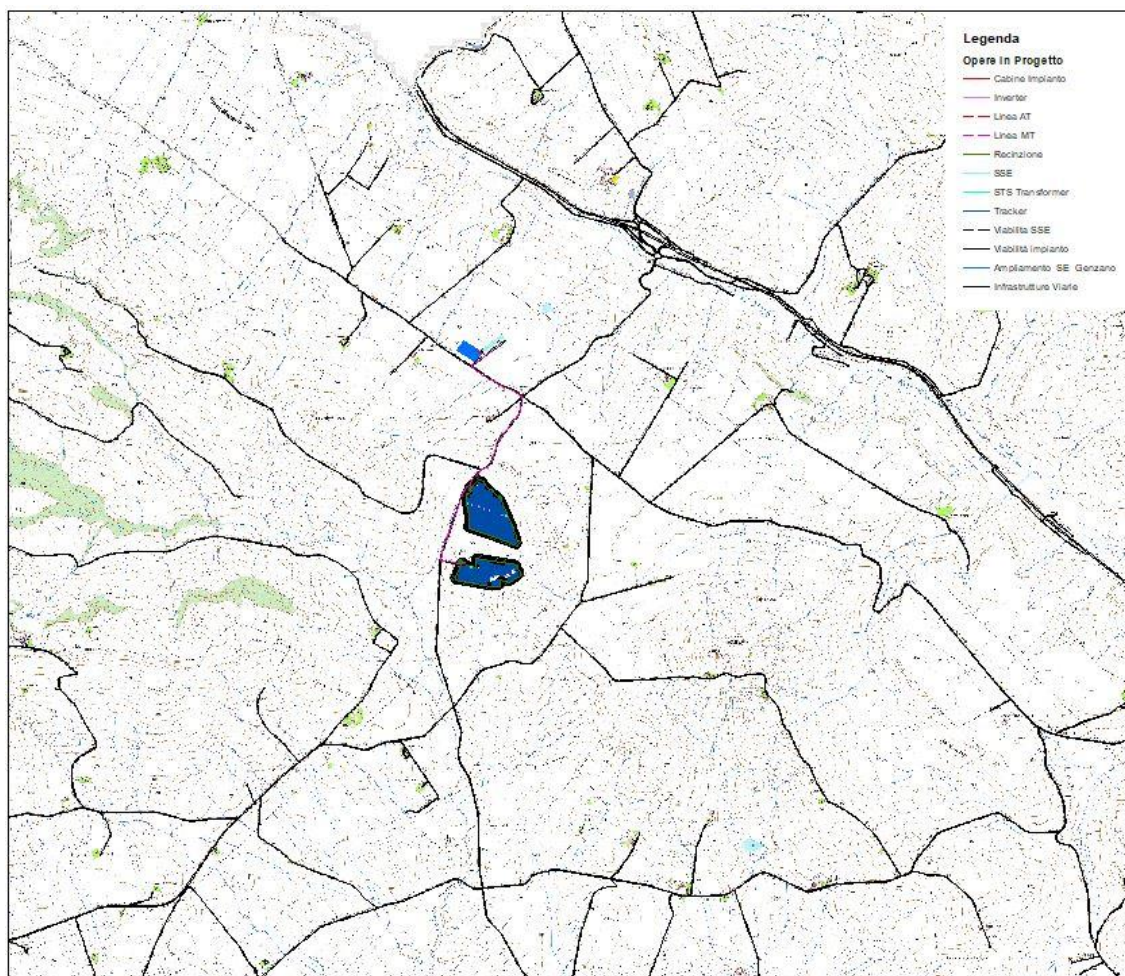
Per quanto riguarda gli aspetti faunistici, i dati bibliografici a disposizione, i sopralluoghi effettuati e i dati non pubblicati, gentilmente forniti da ricercatori che hanno operato e operano nella suddetta area, consentono di affermare che, anche in considerazione del fatto che sussistono condizioni di scarsa copertura vegetale, l'area non è interessata dalla presenza di specie particolari.

6.1. Mammiferi

Il contesto territoriale di riferimento è caratterizzato da una forte antropizzazione, dovuta soprattutto all'intensa attività agricola. Questo fattore determina una assenza totale di mammiferi di media e grande taglia, in quanto questi ultimi, essendo facilmente visibili ed individuabili, sono stati

costretti ad allontanarsi in ambienti più ospitali e soprattutto meno antropizzati.

Per quanto riguarda la fauna di piccole dimensioni (soprattutto roditori), proprio in virtù della loro taglia, riesce con maggiore facilità ad evitare il contatto diretto con l'uomo. Questa caratteristica, associata ad una maggiore tolleranza nei confronti degli esseri umani, consente a questo tipo di fauna di condividere porzioni di territorio con l'uomo nonostante le sue attività.

6.2. Uccelli

Dall'osservazione diretta e con l'ausilio di strumenti informatici, è possibile evidenziare come all'interno della superficie comunale esiste un'area in grado di ospitare fauna avicola, ma la posizione geografica nel contesto ambientale in cui questa formazione vegetale è localizzata consente di affermare che le specie potenzialmente presenti non possano utilizzare una rotta preferenziale, in quanto le altre formazioni vegetali di interesse per questo tipo di fauna, sono localizzate a distanze superiori ai quattro chilometri.

Riguardo le specie migratorie, il discorso risulta molto diverso ed anche più complesso. A tale riguardo si può considerare un aspetto di grande importanza che è la presenza di bacini idrici, indispensabili per sfuggire all'aridità estiva dei luoghi in cui svernano. Pertanto è lecito ipotizzare che, non essendoci bacini idrici nel contesto territoriale di riferimento, l'area di studio non è interessata da rotte migratorie di qualsivoglia specie avicola.

7. ECOSISTEMI

La valutazione dell'interesse di una formazione ecosistemica, e quindi della sua sensibilità nei confronti della realizzazione dell'opera in progetto, può essere effettuata adottando sostanzialmente criteri relativi ad interesse naturalistico, interesse economico e interesse sociale.

Dal punto di vista più strettamente naturalistico, la qualità di un ecosistema si può giudicare in base ai seguenti parametri:

- grado di naturalità dell'ecosistema, ovvero distanza tra la situazione reale osservata e quella potenziale;
- rarità dell'ecosistema in relazione all'azione antropica;
- presenza nelle biocenosi di specie naturalisticamente interessanti in rapporto alla loro distribuzione biogeografia;
- presenza nelle biocenosi di specie rare o minacciate;
- fattibilità e tempi di ripristino dell'equilibrio ecosistemico in caso di inquinamento.

7.1. Descrizione della componente

Nel caso in esame, l'individuazione delle categorie ecosistemiche presenti nell'area di studio è stata effettuata basandosi essenzialmente su elementi di tipo morfo – vegetazionale, perché si è valutato che le caratteristiche fisionomico – strutturali della vegetazione ed i fenomeni dinamici ad

esse collegate, risultano essere tra gli strumenti più idonei alla lettura diretta dello stato dell'ambiente.

A tale scopo, si sono utilizzati come base di analisi i dati relativi alla Carta delle Diversità Ambientali e alla Carta della Naturalità della Regione Basilicata, estrapolando le informazioni pertinenti all'area vasta di riferimento ed elaborandole successivamente in relazione al sito di progetto.

7.1.1. La carta delle diversità ambientali

Nella Carta vengono sintetizzate ed evidenziate le informazioni relative all'attuale assetto del territorio di cui il paesaggio rappresenta la manifestazione olistica. Tale rappresentazione si basa sulla constatazione che, nelle diverse zone geografiche, la presenza antropica interviene costantemente sul territorio determinando sulla componente biotica degli ecosistemi modificazioni più o meno profonde ed innescando dinamismi a vario livello.

Pochi sono gli ambienti che si possono considerare al di fuori di queste trasformazioni e sono sicuramente quelli con parametri fisici estremi e quindi inutilizzabili da parte dell'uomo.

Le variabili prese in considerazione e sintetizzate nella descrizione delle Unità di Diversità Ambientale sono:

- altimetria: intervallo altimetrico medio;
- energia del rilievo: acclività prevalente delle superfici;
- litotipi: tipologie geolitologiche affioranti prevalenti e/o caratteristiche;
- componenti climatiche: Temperature (T) e Precipitazioni (P) medie annue;
- idrografia: principali caratteristiche dell'erosione lineare e dei reticoli fluviali;
- componenti fisico – morfologiche: prevalenti e caratteristiche forme del modellamento superficiale
- copertura e prevalente uso del suolo: fisionomie prevalenti della vegetazione sia spontanea che di origine antropica, centri urbani e zone antropizzate;
- copertura del suolo potenziale: vegetazione potenziale e tendenze evolutive della copertura del suolo in assenza di forti perturbazioni antropiche;
- tendenze evolutive del paesaggio: principali trasformazioni in atto in ambiti naturali e antropici.

Secondo quanto riportato nella Carta delle Diversità Ambientali, il territorio oggetto di studio ricade, per l'area interessata dai pannelli e parte del cavidotto, nella tipologia definita "*Area vulcanica, zona urbanizzata*" mentre la SSE e parte del cavidotto rientrano nella tipologia denominata "*Pianure di fondovalle del Medio-alto corso Fluviale*".



Figura 7.1. – Stralcio Carta delle Diversità Ambientali area di progetto.

7.1.2. La carta della naturalità

La Carta della Naturalità rappresenta, con uguale simbologia, aree che per il carattere della naturalità risultano omogenee indipendentemente dal fatto che le biocenosi, l'assetto dei sistemi territoriali e l'uso del suolo siano differenti.

Il lavoro di base è stato effettuato con l'acquisizione di dati già disponibili riguardanti le caratteristiche ambientali e la composizione quali-quantitativa della flora e della vegetazione a scala regionale.

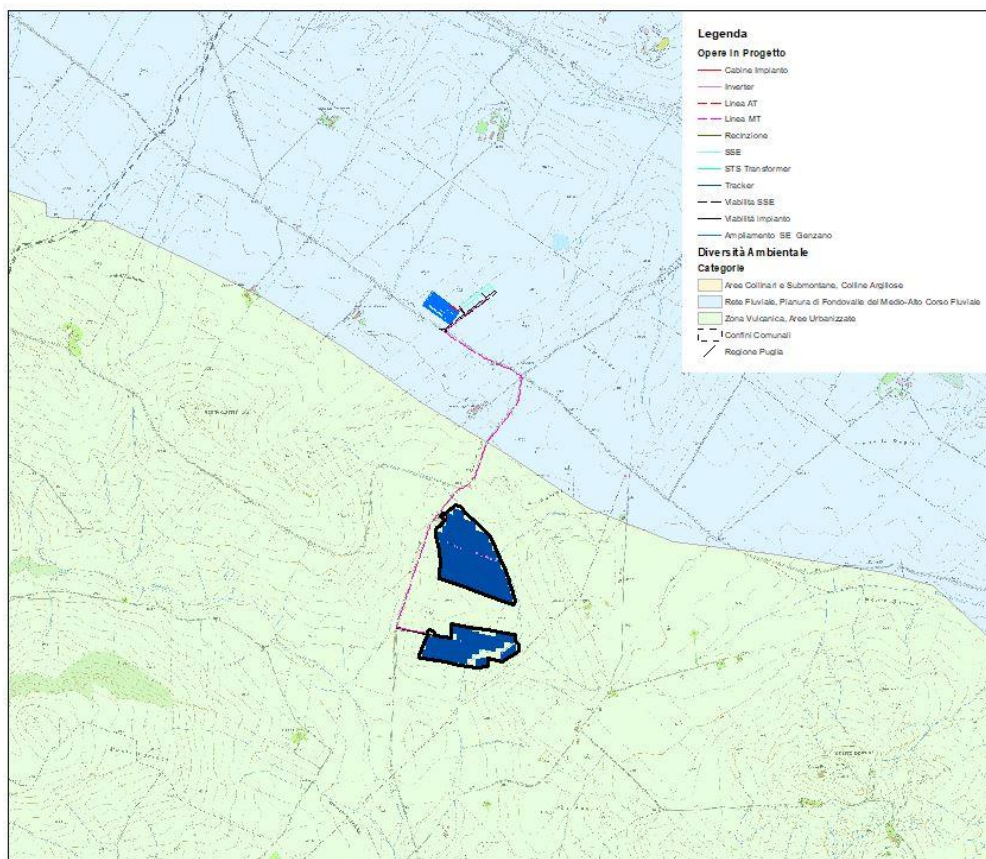
Da un punto di vista operativo sono state acquisite ed elaborate informazioni relative a:

- tipologie della vegetazione potenziale;
- tipologie della vegetazione reale e caratteristiche fisionomico – strutturali;
- processi geomorfologici a larga scala o prevalenti (es.: morfodinamica ed erosione);
- uso del suolo, grado di antropizzazione e valutazione del "disturbo";
- valutazione ed indicizzazione della "distanza" tra "climax" e situazione ambientale attuale;
- individuazione e definizione dei gradi o livelli di naturalità presenti sul territorio regionale.

L'attribuzione ai vari livelli di naturalità dei vari contesti territoriali e degli habitat in essi presenti, è stata effettuata valutando le alterazioni esistenti in termini floristici e strutturali della

vegetazione attuale rispetto a quella potenziale.

Sulla base di queste informazioni, è stata prodotta la Carta della Naturalità dalla quale si evince come l'area in esame ricada completamente all'interno della tipologia "Naturalità molto debole", tipicamente caratterizzata da quei territori nei quali la vegetazione naturale è stata completamente sostituita dalla vegetazione sinantropica dei coltivi e del verde pubblico, con frammenti di vegetazione subsontanea ruderale.



Figura 7.2. – Stralcio Carta della Naturalità area di progetto.

8. IDENTIFICAZIONE E VALUTAZIONE DEGLI IMPATTI

L'obiettivo dello Studio di Impatto Ambientale, "consiste nel preventivo giudizio complessivo da esprimersi sulle opere e sugli interventi proposti in relazione alle modificazioni ed ai processi di trasformazione che la loro realizzazione potrebbe determinare direttamente o indirettamente, a breve o a lungo termine, temporaneamente e permanentemente, positivamente o negativamente nell'ambiente naturale e nella realtà sociale ed economica".(Legge Regionale n° 47 del 14 Dicembre

1998 art. 1, comma 2).

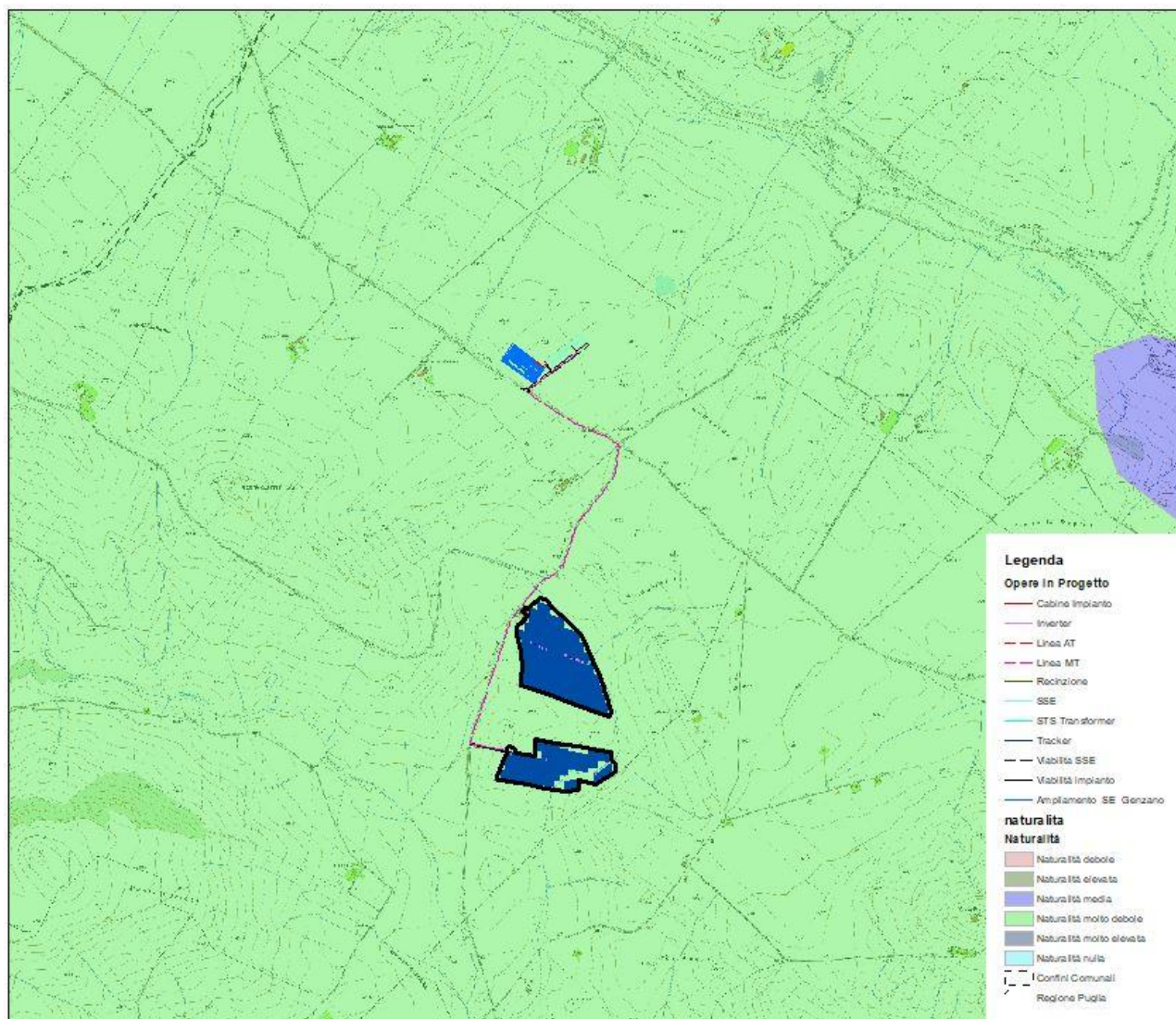
Lo studio degli impatti riguarda sia la fase di cantiere, sia quella di esercizio, sia la fase di dismissione, e, inoltre, prevede la definizione di una soglia di accettabilità degli impatti per ciascuna componente ambientale, entro la quale operare con misure di mitigazione e/o di compensazione.

La prima fase dello studio, dopo aver deciso la metodica, ha riguardato l'individuazione delle interazioni, probabili o certe, tra le azioni causali elementari del progetto e le componenti ambientali caratteristiche dell'ambito territoriale di riferimento.

8.1. Componenti e fattori ambientali

In linea di massima, comunque, per i progetti appartenenti a questa categoria, i principali problemi di impatto ambientale da affrontare potranno riguardare le seguenti componenti e fattori ambientali:

1. Effetti sulla salute pubblica
2. Effetti sull'atmosfera
3. Impatto sull'ambiente fisico
4. Impatto sull'ambiente idrico
5. Effetti su flora e fauna
6. Impatto sul paesaggio
7. Impatto su beni culturali e archeologici
8. Effetti acustici
9. Effetti elettromagnetici
10. Interferenze sulle telecomunicazioni
11. Rischio di incidenti

8.1.1. Effetti sulla salute pubblica

Per quanto riguarda il rischio elettrico, sia le strutture dei moduli fotovoltaici che il punto di consegna dell'energia elettrica, saranno progettati e installati secondo criteri e norme standard di sicurezza, in particolare per quanto riguarda la realizzazione delle reti di messa a terra delle strutture e dei componenti metallici. L'elettrodotto (per il trasporto dell'energia prodotta) sarà posato secondo le modalità valide per le reti di distribuzione urbane e seguirà un percorso completamente interrato, seguendo tutte le tutele previste dalla normativa vigente. Le parti in tensione saranno completamente ricoperte con un isolamento che possa essere rimosso solo mediante distruzione, e saranno poste entro involucri o dietro barriere, i quali potranno essere rimossi solo con l'uso di chiavi o attrezzi.

In caso di guasto sulla media o sulla bassa tensione, sarà garantita l'interruzione automatica del circuito secondo quanto prescritto dalla norma CEI 64-8, art.413.1.

L'intero impianto sarà reso inaccessibile al pubblico, mediante una recinzione di altezza pari a 2 metri. La sicurezza dell'impianto sarà altresì garantita dall'utilizzo di alcuni sistemi ausiliari come

la videosorveglianza, l'illuminazione esterna e l'antintrusione.

8.1.2. Effetti sull'atmosfera

Per quanto riguarda gli effetti sull'aria, i maggiori impatti si potranno avere nella fase di cantiere sia per la costruzione che per la dismissione dell'impianto. In sintesi, le alterazioni più significative riguardano la contaminazione chimica dell'atmosfera, dovuta ai gas di scarico dei mezzi per il trasporto di materiali e per i movimenti di terreno necessari alla realizzazione del progetto, e le emissioni di polvere dovute al movimento terra per la realizzazione di opere annesse all'impianto.

Per quanto riguarda il primo aspetto, si può ragionevolmente considerare che l'emissione sarà localizzata nello spazio e nel tempo e che i mezzi utilizzati sono regolarmente omologati secondo le normative vigenti; per il secondo aspetto, l'impatto può riguardare sia la fauna terrestre, provocandone un allontanamento dall'area, sia la vegetazione, per effetto dell'accumulo di polvere sulle foglie che potrebbe ostacolare parzialmente il processo di fotosintesi. Tuttavia, dai dati registrati nella fase di cantiere di parchi fotovoltaici in ambienti analoghi, si evince **l'impatto sull'ambiente risulta essere non significativo.**

8.1.3. Effetti sull'ambiente fisico

Il territorio oggetto di studio presenta caratteristiche tali che gli effetti conseguenti alla realizzazione del progetto sull'ambiente fisico, risulteranno limitati, sempre che vengano seguite le indicazioni contenute nel capitolo sulle mitigazioni.

Le opere da realizzare implicano influenze estremamente localizzate e circoscritte; per l'accesso si usufruirà quasi del tutto della viabilità esistente, per cui saranno ridotti al minimo gli effetti provocati dai tagli necessari all'apertura della viabilità interna di servizio che, in ogni caso, grazie alle caratteristiche del terreno, non comporteranno fenomeni di erosione. Infatti, le caratteristiche morfologiche consentono di escludere la presenza di fenomeni di instabilità di entità significativa o in posizione tale da interagire con l'opera che si intende realizzare: il sito di impianto ricade in area sub pianeggiante (con pendenza di molto inferiore a 15°) priva di fenomeni gravitativi in atto o in preparazione. Inoltre l'area non risulta essere coinvolta, allo stato attuale, da dissesti idrogeologici.

Nel caso in esame, la superficie effettivamente occupata dai moduli fotovoltaici e dalle cabine di campo e depositi agricoli, essendo nell'ordine di circa 23,5 ettari ad impianto finito, è relativamente significativa se si considera la vastità della superficie agricola disponibile nell'intorno e la presenza di impianti fotovoltaici già in produzione.

Come in tutti gli impianti fotovoltaici, il principale impatto, è rappresentato dalla sottrazione di suolo alla produzione agricola per un lungo periodo di tempo. Nel caso specifico va considerato che l'area effettivamente occupata dalle opere connesse è pari a circa 9,67 ettari, ed inoltre che per minimizzare questo aspetto, il progetto è stato sviluppato come agro-fotovoltaico, ovvero si intende utilizzare tutta la superficie agricola disponibile compresa parte di quella coperta dai moduli

fotovoltaici per le normali attività agricole: Inoltre, per minimizzare eventuali perdite di fertilità, ipotesi assai remota, sono state predisposte apposite analisi su molteplici campioni che saranno compiute nel corso della durata dell'impianto.

Per quanto esposto l'opera avrà un impatto non significativo o al massimo compatibile

8.1.4. Ambiente Idrico

Le ripercussioni che le attività di cantiere possono esercitare su quest'elemento ambientale, derivano da un possibile sversamento accidentale di oli lubrificanti ad opera del parco macchine impiegato: eventuali rilasci di liquidi e di sostanze inquinanti esauste a fine ciclo di lavorazione. La riduzione di tale impatto, minimo ed estremamente localizzato, avverrà adottando le specifiche norme di sicurezza per la sostituzione e lo smaltimento di queste sostanze.

Nella fase di apertura del cantiere e di realizzazione delle opere potrà verificarsi qualche leggera e temporanea interazione con il drenaggio delle acque superficiali: il completo ripristino dello stato dei luoghi, ad ultimazione dei lavori, eliminerà eventuali problemi sorti durante le operazioni iniziali.

8.1.5. Effetti su flora e fauna

L'indirizzo spiccatamente agricolo dell'area, caratterizzata da sistemi ecologici estremamente semplificati e compromessi da un punto di vista naturalistico puro, ha fatto sì che in quest'ambito territoriale, sia la flora che la fauna selvatica, siano quasi del tutto assenti.

Inoltre, le principali azioni che possono alterare l'elemento vegetale, interessano un'area complessivamente poco significativa: sono, infatti, esclusivamente quelle legate all'asportazione di copertura del manto erboso durante la fase di realizzazione degli scavi per le opere elettriche, e l'occupazione di superfici in cui saranno posizionate le piazzole per il posizionamento delle cabine di campo e del locale di servizio.

Una volta che il l'impianto fotovoltaico sarà in funzione, nessuna attività produrrà impatti sulla flora, quindi l'impatto sulla vegetazione l'impatto sulla vegetazione non sarà significativo.

8.1.6. Impatto sul paesaggio

Il campo degli effetti paesaggistici delle strutture per l'energia fotovoltaica è molto ampio e non riducibile al solo aspetto ambientale (qualità di acqua, aria, fauna e flora).

L'effetto visivo è da considerare un fattore che incide non solo sulla percezione sensoriale, ma anche sul complesso di valori associati ai luoghi, derivanti dall'interrelazione fra fattori naturali e antropici nella costruzione del paesaggio: morfologia del territorio, valenze simboliche, caratteri della vegetazione, struttura del costruito, ecc.

Deve essere dunque letta e interpretata la specificità di ciascun luogo, affinché il progetto diventi caratteristica stessa del paesaggio e le sue forme contribuiscano al riconoscimento delle sue specificità instaurando un rapporto coerente con il contesto esistente. Il progetto deve diventare,

cioè, progetto di nuovo paesaggio.

Le letture preliminari dei luoghi necessitano di studi che mettano in evidenza sia la sfera naturale sia quella antropica, le cui interrelazioni determinano le caratteristiche del sito: dall'idrografia, alla morfologia, alla vegetazione, agli usi del suolo, all'urbanizzazione, alla presenza di siti protetti naturali, di beni storici e paesaggistici di interesse internazionale, nazionale e locale, di punti e percorsi panoramici, di sistemi paesaggistici caratterizzanti, di zone di spiccata tranquillità o naturalità o carichi di significati simbolici.

L'elemento più rilevante ai fini della valutazione di compatibilità paesaggistica di un impianto fotovoltaico è costituito, per ovvi motivi dimensionali, dall'inserimento del campo fotovoltaico nel contesto preesistente.

Per il presente progetto è stato redatto uno specifico studio in merito a questo argomento: come sempre accade per analizzare il paesaggio, esso è partito da un ampio e articolato report fotografico al fine di evidenziare e/o documentare la struttura stessa del contesto nonché le peculiarità in esso contenute.

Dai risultati ottenuti e, considerando che l'intero impianto sarà circondato da un filare alberato atto proprio a mascherare completamente i pannelli e le strutture che li sorreggono, e che l'intera superficie, al netto delle piste e delle aree di sedime delle cabine sarà destinata contemporaneamente ad attività agricola, è possibile concludere che l'impianto in progetto non pregiudica in alcun modo i valori di percezione del paesaggio.

8.1.7. Impatto sui beni culturali, archeologici e ambientali

Per individuare i possibili impatti dell'opera in progetto sul territorio interessato sono stati individuati, attraverso la consultazione sia del sito della Soprintendenza Archeologia Belle Arti e Paesaggio della Basilicata (<http://www.vincolibasilicata.beniculturali.it/index.php?it/281/beni-paesaggistici>), sia del Geoportale della Regione Basilicata (<http://rsdi.regione.basilicata.it/>)

Dall'analisi si evidenzia che l'area dell'impianto NON INTERESSA alcuna delle zone sottoposte a vincolo, mentre il cavidotto di trasporto dell'energia prodotta dall'impianto, intercetta apparentemente alcuni vincoli, più precisamente:

-) Tratturo Comunale Palazzo-Irsina (coincidente con la SP 79) non rientrante nei beni tutelati.

In tutti i casi, occorre specificare che il cavidotto sarà completamente interrato e che il tracciato dello stesso coincide con la viabilità già esistente; pertanto non si prevede nessuna interferenza con i beni succitati.

Per quanto riguarda i beni archeologici è stato valutato un rischio basso per l'intera area di progetto

8.1.8. Effetti acustici

Un impianto fotovoltaico in esercizio non implica alcun tipo di inquinamento acustico, non vi

sono parti mobili. È possibile affermare che l'impatto da rumore dell'impianto può considerarsi assolutamente compatibile.

8.1.9. Effetti elettromagnetici

Le uniche radiazioni associabili a questo tipo di impianti sono le radiazioni non ionizzanti costituite dai campi elettrici e magnetici a bassa frequenza. I valori di riferimento, per l'esposizione ai campi elettrici e magnetici, sono stabiliti dalla Legge n. 36 del 22/02/2001 e dal successivo DPCM 8 Luglio 2003 "Fissazione dei limiti di esposizione, dei valori di attenzione e degli obiettivi di qualità per la protezione della popolazione dalle esposizioni ai campi elettrici e magnetici alla frequenza di rete di 50 Hz degli elettrodotti". In generale, per quanto riguarda sia il campo elettrico in media tensione sia per il campo di induzione magnetica si può considerare che i valori sono tutti entro i limiti imposti dalla normativa di settore

L'impatto elettromagnetico può pertanto essere considerato non significativo.

8.1.10. Interferenze sulle telecomunicazioni

Come qualsiasi ostacolo fisico, gli impianti fotovoltaici possono influenzare la propagazione delle onde elettromagnetiche, la qualità del collegamento in termini di segnale-disturbo e la forma del segnale ricevuto con eventuale alterazione dell'informazione. È possibile eliminare del tutto tali interferenze con opportuni accorgimenti progettuali. Infatti, le stesse diventano pressoché trascurabili, sugli apparecchi domestici, già ad una distanza di circa 10 m. Per gli apparecchi più importanti (trasmettitori/ripetitori), una distanza di qualche chilometro rende trascurabili gli effetti indesiderati.

Poiché il campo fotovoltaico, collocato in un'area rurale, non si trova in alcun cono di trasmissione di comunicazioni con forte direzionalità, si può affermare che il nuovo impianto non interferirà con i collegamenti radio.

8.1.11. Rischio incidenti

Un impianto FV, pur se posato correttamente, può comunque essere causa di incidenti. Recenti statistiche confermano che il rischio più elevato è il rischio incendi. Tali installazioni pur non rientranti nell'elenco delle attività soggette al controllo VV.F. (vedasi D.P.R. 1° Agosto 2011, n. 151), sono comunque da esaminare attentamente nel loro contesto autorizzativo complessivo, implicando il coinvolgimento di molti fattori e rischi associabili.

Il rischio d'incendio di impianti FV è genericamente associabile all'invecchiamento dei materiali dei moduli ed alle caratteristiche dei componenti e parti d'impianto correlate quali componenti di bassa qualità e/o mal assemblati in fabbrica o danneggiatisi nel trasporto, ecc. che portano alle relative criticità; fenomeni meteorologici, carenze manutentive ed altre varie cause esterne, possono infine incidere ulteriormente nel degrado latente che porta ad aumentare esponenzialmente la probabilità di incidenti vari.

Grazie all'osservazione dei fenomeni e del ciclo di vita dei materiali dei vari componenti attualmente presenti negli impianti FV e previa analisi delle misurazioni dei parametri caratteristici dei malfunzionamenti già avvenuti, sempre con maggiore definizione si potranno individuare ed indicare possibili anomalie ed attivare i sistemi di protezione da incendi.

Tale rischio risulta ben noto agli addetti ai lavori, è stato, pertanto, ampiamente considerato in fase di progettazione, soprattutto per quanto riguarda tutte le componentistiche e collegamenti elettrici.

Pur non potendo asserire con assoluta certezza che qualche incidente possa verificarsi, tale eventualità risulta estremamente remota minimizzando questa tipologia di rischio.

9. VALUTAZIONI SULLA SICUREZZA DELL'IMPIANTO

La Regione Basilicata, con l'adozione del Piano di Indirizzo Energetico Ambientale Regionale, ha definito i requisiti minimi di sicurezza che un progetto fotovoltaico deve rispettare affinché l'iter autorizzativo possa considerarsi avviato.

In linea generale un impianto fotovoltaico deve rispettare le norme in materia di sicurezza durante tutte le fasi della sua vita utile a partire dalla fase di progettazione per arrivare all'eventuale dismissione dell'impianto stesso al termine del periodo di funzionamento.

Affinché un impianto fotovoltaico preservi l'ambiente circostante e garantisca la sicurezza di cose e persone presenti nelle vicinanze, risulta chiaro che fin dalla prima fase di individuazione del sito è importante prevedere gli eventuali impatti che un impianto fotovoltaico può avere sull'ambiente circostante.

La fase di progettazione rappresenta il momento in cui questi aspetti devono essere presi in considerazione in maniera dettagliata al fine di ubicare le macchine e le infrastrutture necessarie al funzionamento dell'impianto in posizione tale da non essere di pericolo.

La fase di costruzione/dismissione dell'impianto, invece, l'aspetto della sicurezza riguarda soprattutto lo svolgimento del cantiere in ottemperanza agli obblighi di legge come previsto dal Decreto Legislativo n.81/2008 e s.m.i.

Durante la fase di esercizio non esistono particolari problematiche di sicurezza relative al funzionamento sempre che il progetto sia stato approntato in maniera corretta, abbia tenuto conto delle prescrizioni legislative e che tutte le opere elettriche saranno affidate a PES – Persone Esperte ai sensi della CEI 11-21

10. INDICAZIONE SUGLI ACCORGIMENTI ATTI AD EVITARE

INQUINAMENTI DEL SUOLO, ACUSTICO, IDRICI ED ATMOSFERICI

Durante tutte le operazioni di cantiere verranno approntate tutte le possibili soluzioni di riduzione di eventuali impatti delle stesse sull'ambiente. Per la formazione dei rilevati o per

qualunque opera di rinterro, ovvero per riempire i vuoti tra le pareti degli scavi e le fondazioni, si impiegheranno, fino al loro totale esaurimento, tutte le materie provenienti dagli scavi di qualsiasi genere eseguiti per il cantiere. Nella formazione del corpo stradale e relative pertinenze e nelle operazioni di movimentazione di materie, sarà fatto riferimento in generale alle norme CNR-UNI-10006. Si provvederà, ove previsto ed entro i limiti della fascia del terreno messa a disposizione, all'apertura della pista di lavoro e al suo spianamento, compresa la rimozione degli ostacoli che durante la fase di lavoro dovessero presentarsi sul tracciato, quali siepi, arbusti, recinti, conformazioni particolari del terreno, ecc. e la posa in sito di tutte le opere necessarie al transito e al passaggio del personale o dei mezzi.

11. PIANO DI MANUTENZIONE

Generalmente, l'obiettivo primario del sistema di manutenzione è quello di individuare con anticipo i problemi o il consumo dei principali elementi dell'impianto, in modo da:

- ✓ Ridurre le azioni correttive richieste;
- ✓ Proteggere i componenti dell'impianto;
- ✓ Migliorare le funzioni dell'impianto ed estendere della sua vita utile.

12. MISURE PREVENTIVE PER LA MITIGAZIONE DEGLI IMPATTI

Come è facile immaginare la principale problematica di questo tipo di impianto è legata alla possibilità di poterlo connettere alla rete elettrica nazionale senza dover realizzare cavidotti con percorsi lunghi ed articolati. Questa "particolarità" fa sì che i punti in cui è possibile realizzare questo tipo d'impianto siano relativamente pochi e, spesso, non idonei allo scopo (disponibilità dei siti, morfologia non idonea, esposizione sfavorevole, ecc.).

Partendo da questo assunto, e individuato un luogo idoneo, si è potuto intraprendere la fase di organizzazione preliminare per la realizzazione dell'impianto. In questa fase è stata posta particolare attenzione all'adozione di idonee misure per ridurre la visibilità delle opere civili (cabine di campo e moduli fotovoltaici.). A tal fine è stato individuato un tracciato che consente il completo interrimento del cavidotto. L'impatto visivo, che non può essere eliminato, sarà comunque di natura transitoria e reversibile, infatti le caratteristiche tecniche di tale impianto permettono di stimare la vita utile dello stesso in circa 20 anni, trascorsi i quali il sistema agro-voltaico verrà dismesso e il proponente rimuoverà tutte le opere con ripristino delle condizioni originarie antecedenti l'installazione.

Per minimizzare l'impatto visivo, o addirittura annullarlo, è stata prevista l'adozione di una fascia arbustiva/arborea perimetrale, esterna alla recinzione, con densità ottimizzata con funzione di schermo visivo e frangivento.

12.1. Protezione del suolo contro la dispersione di oli e altri residui

Al fine di evitare possibili contaminazioni dovute a dispersioni accidentali che potrebbero verificarsi durante la costruzione e il funzionamento dell'impianto, dovranno essere stabilite le seguenti misure preventive e protettive: in caso di spargimento di combustibili o lubrificanti, sarà asportata la porzione di terreno contaminata, e trasportata in una discarica autorizzata; le porzioni di terreno contaminate saranno definite, trattate e monitorate con i criteri prescritti dal Decreto Ministeriale 25 ottobre 1999, n°471, "Regolamento recante criteri, procedure e modalità per la messa in sicurezza, la bonifica e il ripristino ambientale dei siti inquinati, ai sensi dell'art. 17 del D.lgs. febbraio 1997, n°22, e successive modificazioni ed integrazioni".

12.2. Trattamento degli inerti

I materiali inerti prodotti, che in nessun caso potrebbero divenire suolo vegetale, saranno riutilizzati per il riempimento di terrapieni, scavi, per la pavimentazione della viabilità interna, ecc. Non saranno create quantità di detriti incontrollate, né saranno abbandonati materiali da costruzione o resti di escavazione in prossimità delle opere.

Nel caso rimanessero resti inutilizzati, questi verranno trasportati al di fuori della zona, alla discarica autorizzata per inerti più vicina o nel cantiere più vicino che ne faccia richiesta.

12.3. Integrazione paesaggistica delle strutture

Per quanto concerne gli effetti sul paesaggio occorre distinguere la fase di cantiere da quella di esercizio.

Fase di cantiere: L'introduzione nell'ambiente di elementi antropici genera un impatto sul paesaggio naturale circostante. Queste modificazioni derivano dai lavori di costruzione delle strutture, e da tutte quelle operazioni che provocano un cambiamento nella distribuzione della vegetazione, nella morfologia, e nella messa in posto di elementi estranei all'ambiente.

I lavori preliminari legati all'apertura dell'accesso all'area di intervento e agli scavi per la posa delle strutture di accoglienza dei cavidotti e delle cabine produrranno un impatto visivo di modesta entità che verrà prodotto nella sola fase di cantiere. Le macchine per i movimenti di terra e per gli scavi saranno visibili esclusivamente all'interno delle aree di intervento e limitato anch'esso alla sola fase di cantiere.

Fase di esercizio: Il principale impatto sulla qualità del paesaggio è causato dalla presenza dei moduli fotovoltaici, giacché gli altri elementi del progetto o saranno interrati o sono di entità tale da essere praticamente invisibili già a minime distanze. Per ridurre l'impatto sarà adottata una fascia arborea/arbustiva perimetrale, esterna alla recinzione, con funzione di schermo visivo e frangivento;

12.4. Salvaguardia della fauna

Fase di costruzione: In considerazione del brevissimo tempo richiesto per la realizzazione di questa tipologia di progetto, fase di cantiere, che durerà pochi mesi, non si arrecherà alcun disturbo

se non minimo, temporaneo e localizzato, tale da potersi considerare nullo l'impatto sulla componente.

Fase di esercizio: Per quanto concerne la fauna presente al suolo, l'impianto non causerà alcun disturbo e, in considerazione dello spazio occupato, non determinerà alcun tipo di interruzione degli habitat.

12.5. Tutela degli insediamenti archeologici

Non vi sono elementi archeologici interessati dalle strutture del progetto, ma, qualora, durante l'esecuzione dei lavori di costruzione, si dovessero rinvenire resti archeologici, sarà tempestivamente informato l'Ufficio della Soprintendenza della Basilicata per l'analisi archeologica.

12.6. Interazione con Parchi, Riserve, Aeree Protette, SIC o ZPS

L'area di progetto non rientra in Parchi Nazionali, Parchi Regionali, Riserve Naturali, Riserve Statali, Riserve Regionali, Zone a Protezione Speciale (ZPS), Siti d'Interesse Comunitario (SIC), Piani Paesistici, così come riscontrabile negli elenchi della Regione Basilicata.

12.7. Ambito Socio-Economico

In linea di principio, la costruzione di un'opera connessa funzionale alla realizzazione di un parco agro-fotovoltaico contribuisce sensibilmente all'economia locale creando occupazione e incidendo sui seguenti aspetti socio-economici:

- Incremento delle risorse economiche per le amministrazioni locali;
- Beneficio economico per i proprietari delle aree interessate;
- Creazione di posti di lavoro.

Nella fase di costruzione, inoltre, si genereranno diversi posti di lavoro che, interessando anche i territori locali, potranno, seppure in modo lieve, attenuare il fenomeno migratorio in atto e apportare effetti positivi in termini di rafforzamento in quello che è l'ambito socio-economico locale.

Prendendo spunto dalla A.18, che riguarda proprio le ricadute socio occupazionali, si può stimare che le ricadute socio-occupazionali sono le seguenti:

FASE	Tipologia occupazionale	N. Occupati	Durata (mesi)	ULA*
PROGETTAZIONE	Temporanea	12	6	6
CANTIERE	Temporanea	60	18	90
ESERCIZIO	Temporanea	3	4	1
DISMISSIONE	Temporanea	30	6	15
SOMMANO		105		112
ESERCIZIO IMPIANTO	Permanente	12		12
ATTIVITA' AGRICOLA	Permanente	4		4
SOMMANO				16

* ULA – Unità lavorativa annua (si ottiene parametrizzando le unità lavorative ad occupazione temporanea a quelle a tempo pieno annuali; nel caso di specie si è proceduto a riportare i mesi di effettivo impiego ad una annualità)

Si può dunque concludere affermando che la realizzazione dell'attività imprenditoriale in progetto, anche in considerazione degli investimenti economici previsti, genera sicuramente ricadute occupazionali positive sia di tipo "diretto" (occupazione lavorativa di personale a vari livelli sia di natura temporanea che permanente) che di tipo "indiretto" (garanzia occupazionale per il personale impegnato nell'indotto afferente) oltre a generare benefici economici di tipo "territoriale" (occupazione di personale locale e canoni corrisposti ai proprietari dei fondi).

12.8. Tutela della fertilità del suolo, della componente agricola e della biodiversità

La realizzazione di un impianto agro-voltaico deve essere strettamente legata alla valorizzazione del territorio e alla conservazione e tutela del paesaggio.

Di seguito vengono illustrati sinteticamente gli interventi aventi lo scopo di mitigare l'impatto ambientale della realizzazione dell'impianto agro-voltaico, valorizzando allo stesso tempo le potenzialità economico – produttive legate alle caratteristiche agro-silvo-pastorali dell'area.

L'analisi delle caratteristiche fisico-chimiche del terreno, delle caratteristiche morfologiche e climatiche dell'area e delle caratteristiche costruttive dell'impianto agro voltaico, ha determinato la scelta di impiantare un prato stabile polifita costituito da erba medica, sulla e trifoglio bianco.

Sia l'area d'insidenza dei pannelli fotovoltaici che la restante superficie di pertinenza al progetto, per un totale di circa 21,5 ettari, al netto quindi dell'area destinate alla pista e le aree di sedime delle cabine di campo e di raccolta, saranno utilizzate per la realizzazione di opere di miglioramento ambientale di carattere agrario. La messa a coltura di prato permanente è tecnica agronomica di riconosciuta efficacia circa gli effetti sul miglioramento della fertilità e stabilità del suolo.

Inoltre, al fine di ottimizzare le operazioni di valorizzazione ambientale ed agricola dell'area a completamento di un indirizzo programmatico gestionale che mira alla conservazione e protezione dell'ambiente nonché all'implementazione delle caratterizzazioni legate alla biodiversità, si intende avviare un allevamento di api stanziale.

La messa a coltura del prato stabile e le caratteristiche dell'areale in cui si colloca il parco agro voltaico, crea le condizioni ambientali idonee affinché l'apicoltura possa essere considerata una attività "zootecnica" economicamente sostenibile.

Attese le principali caratteristiche dell'impianto agro-fotovoltaico, vi è da sottolineare la perfetta compatibilità con le colture proposte, sia in termini di caratteristiche pedologiche e climatiche dell'area in esame sia in termini di lavorazioni necessarie prima della piantumazione e durante le coltivazioni e la raccolta, che non creano problemi circa la gestione e la manutenzione dell'impianto fotovoltaico.

12.9. Siepe arbustiva/arborea perimetrale all'impianto

Le opere di mitigazione ambientale fanno già parte di quello che è l'iter progettuale per la realizzazione dell'impianto agro-fotovoltaico. Sono previste delle opere di compensazione ambientale con il fine di creare ambienti idonei per favorire lo sviluppo della biodiversità creando delle vere e proprie fasce ecologiche che consentano soprattutto di supportare l'entomofauna. Nella progettazione delle opere di mitigazione ambientale non agricole si tiene conto delle indicazioni tecniche afferenti ai documenti tecnici della Regione Puglia e della Regione Basilicata:

La realizzazione della siepe ha finalità climatico-ambientali (assorbimento CO₂), protettive (difesa idrogeologica) e paesaggistiche. Per aumentare il valore naturalistico e la resilienza dell'area si prevede la realizzazione di una siepe mista arbustiva/arborea lungo il perimetro interno dell'impianto per una profondità di circa 10 metri. Inoltre, sebbene l'area di progetto non presenti alcun livello di Pericolosità e Rischio geomorfologico ed idraulico, come riportato dal Piano per l'Assetto Idrogeologico (PAI), la presenza del prato stabile permanente, è di per sé un ottimo intervento di mitigazione idraulica.

12.10. Impatto delle opere sulla biodiversità

La biodiversità è stata definita dalla Convenzione sulla diversità biologica (CBD) come la variabilità di tutti gli organismi viventi inclusi negli ecosistemi acquatici, terrestri e marini e nei complessi ecologici di cui essi sono parte. Le azioni a tutela della biodiversità possono essere attuate solo attraverso un percorso strategico di partecipazione e condivisione tra i diversi attori istituzionali, sociali ed economici interessati affinché se ne eviti il declino e se ne rafforzi ed aumenti la consistenza. Le opere di valorizzazione agricola e mitigazione ambientale previste nel presente progetto, tendono ad impiegarle ed implementare il livello della biodiversità dell'area. In un sistema territoriale di tipo agricolo estensivo semplificato, la progettualità descritta nel presente

lavoro consente di:

- diversificare la consistenza floristica;
- aumentare il livello di stabilizzazione del suolo attraverso la prevenzione di fenomeni erosivi superficiali;
- consentire un aumento della fertilità del suolo;
- contribuire al sostentamento e rifugio della fauna selvatica.

Nel complesso le opere previste avranno un effetto “potente” a supporto degli insetti pronubi e cioè che favoriscono l’impollinazione. In modo particolare saranno favorite specie quali le api (*Apis mellifera* L.). Il ruolo delle api è fondamentale per la produzione alimentare e per l’ambiente. E in questo, sono aiutate anche da altri insetti come bombi o farfalle. In base a quanto detto l’impatto delle opere previste nella realizzazione del parco fotovoltaico avrà un sicuro effetto di supporto, sviluppo e sostentamento degli insetti pronubi in un raggio di 3 Km.

12.11. Considerazioni finali

Gli interventi di valorizzazione agricola e forestale descritti nei capitoli precedenti sono da considerarsi a tutti gli effetti opere di mitigazione ambientale. Nello specifico si cerca di creare un vero e proprio ecotono e cioè un ambiente di transizione tra due ecosistemi differenti come quello agricolo e quello prettamente naturale. Così facendo si crea un sistema “naturalizzato” intermedio che rende l’impatto dell’opera compatibile con le caratteristiche agro-ambientali dell’area in cui si colloca, adeguandosi perfettamente a quelli che sono gli aspetti socioeconomici e culturali.

Con la presente opera di mitigazione ambientale si vuole dimostrare come sia possibile svolgere attività produttive diverse ed economicamente valide che per le proprie peculiarità svolgono una incisiva azione di tutela e miglioramento dell’ambiente e della biodiversità. L’idea di realizzare un impianto “AGRI-FOTOVOLTAICO” è senz’altro un’occasione di sviluppo e di recupero per quelle aree marginali che presentano criticità ambientali destinate ormai ad un oblio irreversibile.

Il progetto nel suo insieme (fotovoltaico-agricoltura-zootecnia e mantenimento della biodiversità) ha una sostenibilità ambientale ed economica in perfetta concordanza con le direttive programmatiche de “Il Green Deal europeo”. Infatti, in linea con quanto disposto dalle attuali direttive europee, si può affermare che con lo sviluppo dell’idea progettuale di “fattoria solare” vengano perseguiti due elementi costruttivi del GREEN DEAL:

- Costruire e ristrutturare in modo efficiente sotto il profilo energetico e delle risorse;
- Preservare e ripristinare gli ecosistemi e la biodiversità.

È importante rimarcare l’importanza che le opere previste possono avere sul territorio attraverso l’implementazione di una rete territoriale di “prossimità” e cioè di collaborazione con altre realtà economiche prossime all’area di progetto del parco fotovoltaico.

13. COMPATIBILITÀ AMBIENTALE COMPLESSIVA

L'intervento proposto, in relazione agli elementi e alle considerazioni riportate nel Quadro di Riferimento Ambientale per il territorio interessato, presenterà un impatto sull'ambiente compatibile, e nello stesso tempo, non si configurerà come elemento detrattore degli attuali redditi economici, ma come elemento portatore di positive integrazioni degli stessi.

Inoltre, grazie alla tecnica di generazione dell'energia che caratterizza gli impianti fotovoltaici, l'ambiente non subirà alcuna immissione di carichi inquinanti di tipo chimico o fisico e sarà trascurabile anche l'impatto relativo ai campi elettromagnetici.

L'impiego di colture agricolo-zootecniche presenti sulla stessa area di insidenza dei moduli fotovoltaici e dei vari componenti di impianto conferisce al presente progetto piena compatibilità ambientale, tutelando e innalzando il livello di biodiversità locale.

14. CONSIDERAZIONI CONCLUSIVE DELLO STUDIO DI IMPATTO AMBIENTALE

Alla luce delle normative europee, italiane e regionali in materia di energia ed ambiente (cfr. Quadro di Riferimento Programmatico) appare evidente come sia necessario investire risorse sullo sviluppo delle fonti energetiche rinnovabili.

L'Italia si sta orientando sempre più verso l'utilizzo di forme di energia "sostenibile" in particolare energia solare ed eolica.

Sulla base delle valutazioni, delle analisi e degli approfondimenti effettuati, risulta che la compatibilità territoriale del progetto agro-fotovoltaico denominato "LUMINORA DERRICO SRLS" può essere assicurata grazie alla bassa invasività dell'intervento.

Da quanto sopra relazionato, appare chiaro che pur modificando il territorio, il paesaggio e l'ambiente su scala locale, le scelte progettuali sono state condotte con attenzione e massimo rispetto dell'ambiente nella sua globalità.

In definitiva la stima qualitativa e quantitativa dei principali effetti indotti dall'opera, nonché le interazioni individuate tra i già menzionati impatti con le diverse componenti e fattori ambientali, anche alla luce degli interventi di minimizzazione proposti, permettono di concludere che l'opera in progetto risulta compatibile con il sistema paesistico – ambientale analizzato.