



# COMUNE DI MANDURIA

PROVINCIA DI TARANTO



REGIONE PUGLIA



## REALIZZAZIONE DI UN IMPIANTO SOLARE FOTOVOLTAICO CONNESSO ALLA RETE DELLA POTENZA DI PICCO PARI A 15.379,00 kW E POTENZA IN IMMISSIONE PARI A 11.998,00 kW, COLLEGATO AD UN PIANO AGRONOMICICO PER L'UTILIZZO A SCOPI AGRICOLI DELL'AREA

Denominazione Impianto:

**MANDURIA 1**

Ubicazione:

Comune di Manduria (TA)  
Contrada Giannangelo

**ELABORATO  
3.3a-SIA**

Cod. Doc.: 3.3a-SIA

**ANALISI DEGLI ELEMENTI TUTELATI DAL PIANO  
PAESAGGISTICO**

**COMET ENERGY  
POWER**

**Project - Commissioning – Consulting**

Municipiul Bucuresti Sector 1  
Str. HRISOVULUI Nr. 2-4, Parter, Camera 1, Bl. 2,  
Ap. 88  
RO41889165

Scala: --

**PROGETTO**

Data:  
**01/08/2021**

PRELIMINARE

DEFINITIVO

AS BUILT



Richiedente:

**MANDURIA S.r.l.**

Piazza Walther Von Vogelweide, 8  
39100 Bolzano  
Provincia di Bolzano  
P.IVA 03070950211

**Tecnici e Professionisti:**

**Dott. Ing. Luca Ferracuti Pompa:**  
Iscritto al n. A344 dell'Albo degli Ingegneri della  
Provincia di Fermo

Revisione	Data	Descrizione	Redatto	Approvato	Autorizzato
01	14/04/2020	Progetto Definitivo	F.P.L.	F.P.L.	F.P.L.
02	01/08/2021	Revisione	F.P.L.	F.P.L.	F.P.L.
03					
04					

**Il Tecnico:**

Dott. Ing. Luca Ferracuti Pompa  
(Iscritto al n. A344, dell'Albo dell'Ordine degli Ingegneri della Provincia di Fermo)



**Il Richiedente:**

**MANDURIA S.r.l.**

Piazza Walther Von Vogelweide n.8 – 39100 Bolzano (BZ)  
P.IVA: 03070950211

ELABORATO: 3.3a-SIA	<b>COMUNE di MANDURIA</b> PROVINCIA di TARANTO	Rev.: 02/21
	<i>PROGETTO DEFINITIVO</i> <b>REALIZZAZIONE DI UN IMPIANTO SOLARE FOTOVOLTAICO DELLA POTENZA DI PICCO PARI A 15.379,00 kWp E POTENZA IN IMMISSIONE PARI A 11.998,00 kW, COLLEGATO AD UN PIANO AGRONOMICO PER L'UTILIZZO A SCOPI AGRICOLI DELL'AREA</b>	Data: 01/08/21
	<b><i>ANALISI DEGLI ELEMENTI TUTELATI DEL PIANO PAESAGGISTICO</i></b>	Pagina 2 di 13

## SOMMARIO

1. PREMESSA .....	3
1.1 UBICAZIONE .....	4
2. IL PIANO PAESISTICO TERRITORIALE REGIONALE .....	7
2.1 ANALISI DELLA CARTOGRAFIA DEL P.P.T.R. ....	10
2.2 CONCLUSIONI .....	13

ELABORATO: 3.3a-SIA	<b>COMUNE di MANDURIA</b> PROVINCIA di TARANTO	Rev.: 02/21
	<i>PROGETTO DEFINITIVO</i> <b>REALIZZAZIONE DI UN IMPIANTO SOLARE FOTOVOLTAICO DELLA POTENZA DI PICCO PARI A 15.379,00 kWp E POTENZA IN IMMISSIONE PARI A 11.998,00 kW, COLLEGATO AD UN PIANO AGRONOMICO PER L'UTILIZZO A SCOPI AGRICOLI DELL'AREA</b>	Data: 01/08/21
	<b>ANALISI DEGLI ELEMENTI TUTELATI DEL PIANO PAESAGGISTICO</b>	Pagina 3 di 13

## 1. PREMESSA

La relazione è relativa al progetto per la realizzazione di un Impianto Fotovoltaico di grande taglia, di potenza nominale e potenza di picco pari a 15.379,00 kW e potenza di immissione pari a 11.998,00 kW da realizzarsi nel Comune di Manduria (TA), in Località Contrada Giannangelo.

L'impianto sarà del tipo Grid Connected e l'energia elettrica prodotta sarà riversata completamente in rete, con allaccio in Media Tensione alla Rete Elettrica Nazionale attraverso una Cabina Primaria esistente.

Il Produttore e Soggetto Responsabile, è la Società MANDURIA S.r.l., la quale dispone dell'autorizzazione all'utilizzo dell'area su cui sorgerà l'impianto in oggetto. La denominazione dell'impianto è "MANDURIA 1".

DATI RELATIVI ALLA SOCIETA' PROPONENTE	
<i>Sede Legale:</i>	Piazza Walther Von Vogelweide, 8 39100 Bolzano (BZ)
<i>P.IVA e C.F.:</i>	03070950211
<i>N. REA:</i>	BZ – 229669
<i>Legale Rappresentante:</i>	Menyesch Joerg

L'iniziativa rientra nella tipologia elencata nell'Allegato B Elenco B.2 della L.R. 11/2001 smi, al punto B.2.g/5-bis denominata "impianti industriali per la produzione di energia elettrica, vapore e acqua calda, diversi da quelli di cui alle lettere B.2.g, B.2.g/3 e B.2.g/4, con potenza elettrica nominale uguale o superiore a 1 MW".

L'impianto in oggetto prevede l'installazione di pannelli fotovoltaici (moduli) in silicio cristallino della potenza unitaria di 455 Wp, su un terreno pianeggiante di estensione totale pari a 35,2 ettari (ad una quota di circa 80 m slm.) ed una superficie utilizzata di circa 20,4321 ettari, avente destinazione agricola.

I Moduli Fotovoltaici saranno installati su strutture a inseguimento monoassiale (tracker). Su ogni struttura ad inseguimento saranno posati 26 moduli (Le Strutture sono comunque di tipo modulare e possono essere assemblate per ospitare sino a 78 Moduli).

L'impianto sarà corredato da n. 6 Power Station, n.2 Cabine di Consegna (Delivery Cabin E-Dis), n. 1 Control Room e n.2 Cabine Utente.

Il progetto prevede 1300 stringhe per un totale di 33.800 moduli fotovoltaici ed una potenza complessiva di picco di 15,379 MWp.

ELABORATO: 3.3a-SIA	<b>COMUNE di MANDURIA</b> PROVINCIA di TARANTO	Rev.: 02/21
<b>COMET ENERGY POWER</b>	<i>PROGETTO DEFINITIVO</i> <b>REALIZZAZIONE DI UN IMPIANTO SOLARE FOTOVOLTAICO DELLA POTENZA DI PICCO PARI A 15.379,00 kWp E POTENZA IN IMMISSIONE PARI A 11.998,00 kW, COLLEGATO AD UN PIANO AGRONOMICO PER L'UTILIZZO A SCOPI AGRICOLI DELL'AREA</b>	Data: 01/08/21
	<b>ANALISI DEGLI ELEMENTI TUTELATI DEL PIANO PAESAGGISTICO</b>	Pagina 4 di 13

## 1.1 Ubicazione

L'Impianto Fotovoltaico oggetto del presente documento è ubicato nell'agro del Comune di Manduria (TA) in Località "Contrada Giannangelo" (vedi Figura 1.1, inquadramento generale).



Figura 1.1: Inquadramento Generale

ELABORATO: 3.3a-SIA	<b>COMUNE di MANDURIA</b> PROVINCIA di TARANTO	Rev.: 02/21
<b>COMET ENERGY POWER</b>	<i>PROGETTO DEFINITIVO</i> <b>REALIZZAZIONE DI UN IMPIANTO SOLARE FOTOVOLTAICO DELLA POTENZA DI PICCO PARI A 15.379,00 kWp E POTENZA IN IMMISSIONE PARI A 11.998,00 kW, COLLEGATO AD UN PIANO AGRONOMICO PER L'UTILIZZO A SCOPI AGRICOLI DELL'AREA</b>	Data: 01/08/21
	<b>ANALISI DEGLI ELEMENTI TUTELATI DEL PIANO PAESAGGISTICO</b>	Pagina 5 di 13

L'area identificata per la realizzazione dell'impianto è situata a Nord-Est del Comune di Manduria ed è formato da n.2 Sottocampi (Denominati Manduria 1A e Manduria 1B) su un unico Sito (Si veda Figura 1.2) nella disponibilità del richiedente.

I n.2 Sottocampi di possono considerarsi adiacenti, seppur separati da una sottile lingua di terreno e si trovano a distanza a circa 5,0 km dal Centro Abitato del Comune di Manduria.

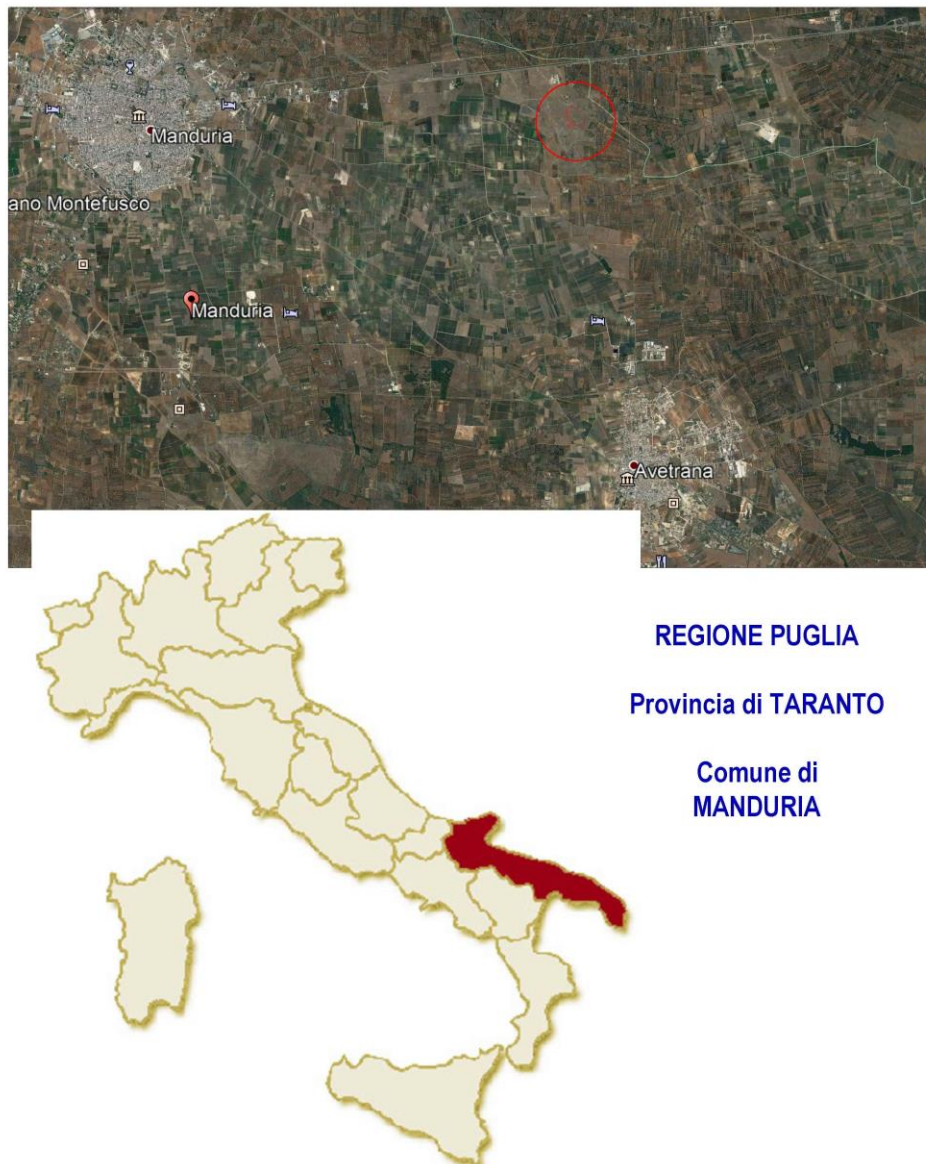
L'impianto sarà disposto a terra su una superficie complessiva di 20,4321 ha di terreno agricolo. L'area di intervento ricade in zona "E Agricola" ai sensi del PRG di Manduria ed è tipizzata sulla Carta dell'Uso del Suolo come appartenente alla Classe 2.1.1.1 "Seminativi Semplici in aree non irrigue e 2.3.1. Superfici a copertura erbacea densa".



Figura 1.2: Inquadramento su Ortofoto

Pur trattandosi di un unico impianto fotovoltaico a cui farà capo un unico Iter Autorizzativo, i due sottocampi che lo compongono sono connessi alla rete elettrica in modo indipendente attraverso n.2 connessioni, in particolare:

- Sottocampo Manduria 1A: connessione in MT (Preventivo n.217559280);
- Sottocampo Manduria 1B: connessione in MT (Preventivo n.217559282);

ELABORATO: 3.3a-SIA	<b>COMUNE di MANDURIA</b> PROVINCIA di TARANTO	Rev.: 02/21
<b>COMET ENERGY POWER</b>	<i>PROGETTO DEFINITIVO</i> <b>REALIZZAZIONE DI UN IMPIANTO SOLARE FOTOVOLTAICO DELLA POTENZA DI PICCO PARI A 15.379,00 kWp E POTENZA IN IMMISSIONE PARI A 11.998,00 kW, COLLEGATO AD UN PIANO AGRONOMICO PER L'UTILIZZO A SCOPI AGRICOLI DELL'AREA</b>	Data: 01/08/21
	<b>ANALISI DEGLI ELEMENTI TUTELATI DEL PIANO PAESAGGISTICO</b>	Pagina 6 di 13

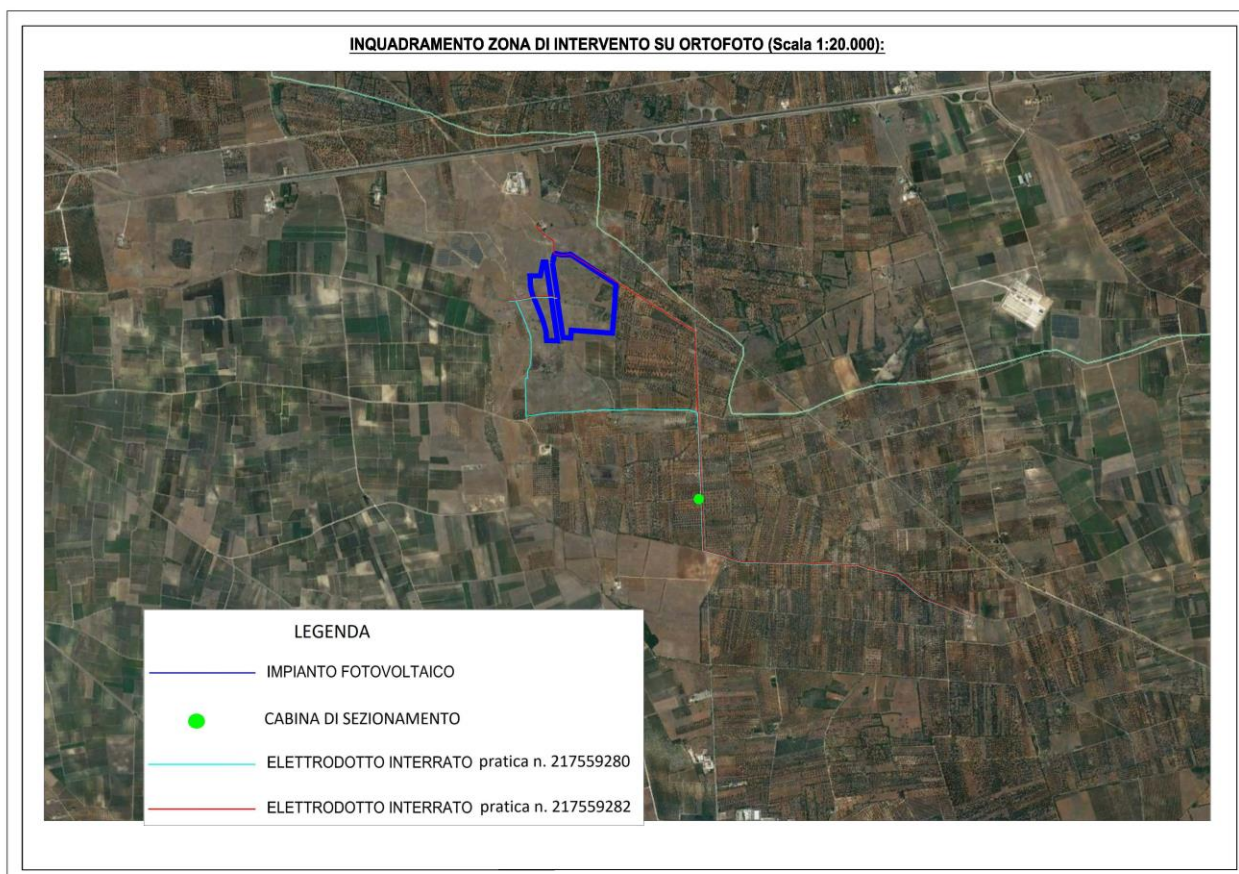
L'Area oggetto dell'Intervento è identificata nella Carta Tecnica Regionale CTR 5.000 alle seguenti Sezioni:

- Sezione 495132: Stazione di Avetrana;
- Sezione 511011: Masseria Ruggiano.

In Figura 1.3 è identificata la posizione dell'Area oggetto dell'intervento su C.T.R. in scala 1:5.000.



Figura 1.3: Inquadramento su CTR

L'area d'intervento è estesa complessivamente per 20,4321 ha e l'uso agrario delle superfici interessate, come risultante dall'Agenzia del Territorio, è riconducibile in gran parte a "Uliveto", "Seminativo", "Frutteto", "Pascolo Cespugliato" e "Seminativo Irriguo", ed è censita presso la competente Agenzia del Territorio ai riferimenti catastali di cui alla Tabella 1.4. Nella Figura 1.5 sono riportati l'impianto di produzione e l'elettrodotto di connessione alla rete elettrica su estratto di Mappa catastale.

ELABORATO: 3.3a-SIA	<b>COMUNE di MANDURIA</b> PROVINCIA di TARANTO	Rev.: 02/21
<b>COMET ENERGY POWER</b>	<i>PROGETTO DEFINITIVO</i> <b>REALIZZAZIONE DI UN IMPIANTO SOLARE FOTOVOLTAICO DELLA POTENZA DI PICCO PARI A 15.379,00 kWp E POTENZA IN IMMISSIONE PARI A 11.998,00 kW, COLLEGATO AD UN PIANO AGRONOMICO PER L'UTILIZZO A SCOPI AGRICOLI DELL'AREA</b>	Data: 01/08/21
	<b>ANALISI DEGLI ELEMENTI TUTELATI DEL PIANO PAESAGGISTICO</b>	Pagina 7 di 13

RIFERIMENTI CATASTALI IMPIANTO FOTOVOLTAICO		
COMUNE	FOGLIO	PARTICELLA
Manduria (TA)	66	50
		569
		613
		623
		19
		49
		74
RIFERIMENTI CATASTALI NUOVA CABINA DI SEZIONAMENTO		
COMUNE	FOGLIO	PARTICELLA
Avetrana (TA)	9	147

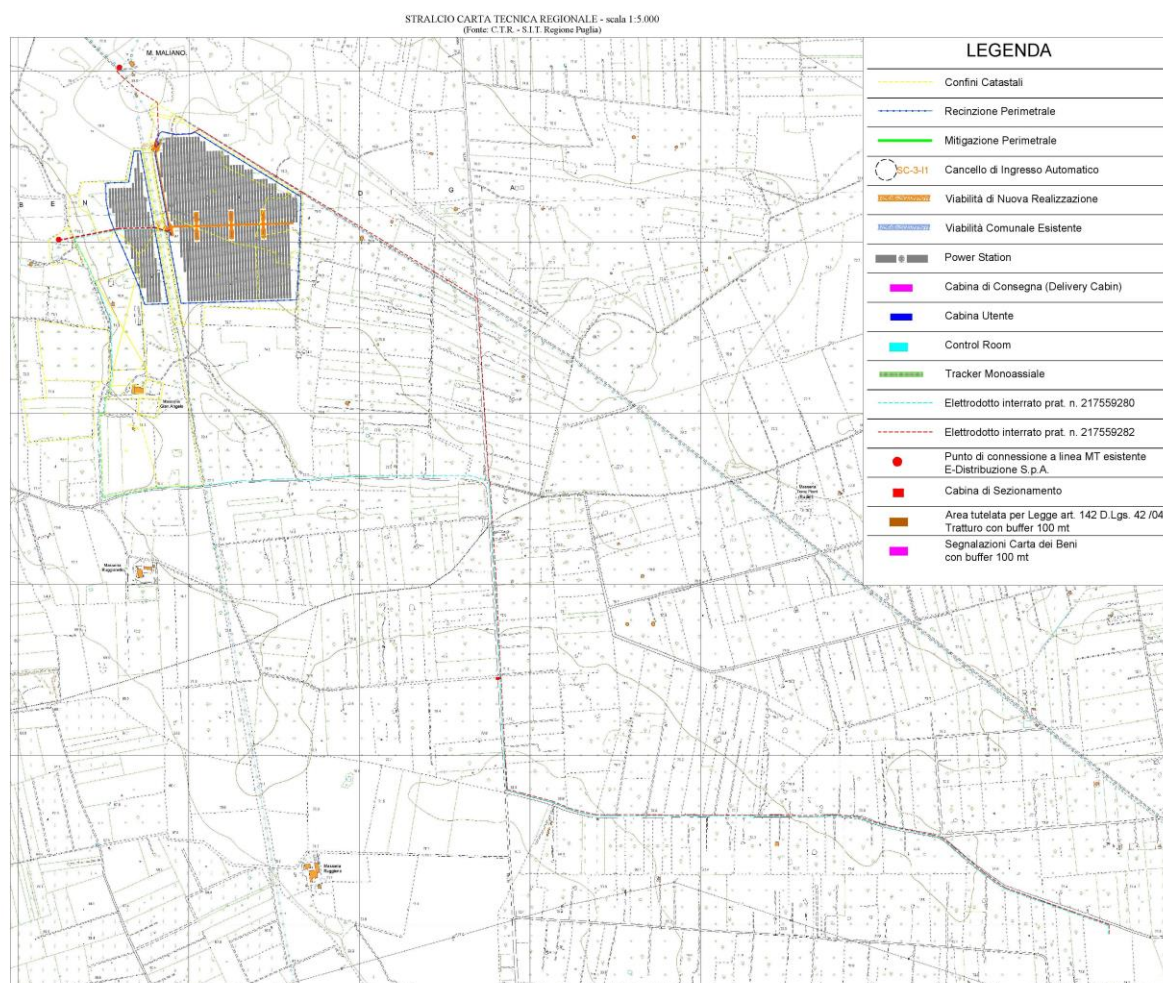
Tabella 1.4: Riferimenti catastali



Figura 1.5: Inquadramento su mappa catastale

## 2. IL PIANO PAESISTICO TERRITORIALE REGIONALE

ELABORATO: 3.3a-SIA	<b>COMUNE di MANDURIA</b> PROVINCIA di TARANTO	Rev.: 02/21
	<i>PROGETTO DEFINITIVO</i> <b>REALIZZAZIONE DI UN IMPIANTO SOLARE FOTOVOLTAICO DELLA POTENZA DI PICCO PARI A 15.379,00 kWp E POTENZA IN IMMISSIONE PARI A 11.998,00 kW, COLLEGATO AD UN PIANO AGRONOMOICO PER L'UTILIZZO A SCOPI AGRICOLI DELL'AREA</b>	Data: 01/08/21
	<b>ANALISI DEGLI ELEMENTI TUTELATI DEL PIANO PAESAGGISTICO</b>	Pagina 8 di 13

Fino all'approvazione del Piano Paesaggistico Territoriale Regionale, avvenuta con **D.G.R. n. 176 del 26 gennaio 2015 e ss.mm.ii.**, la Regione Puglia era dotata di un Piano Urbanistico Territoriale Tematico del Paesaggio (PUTT/p), poi superato dallo stesso PPTR.

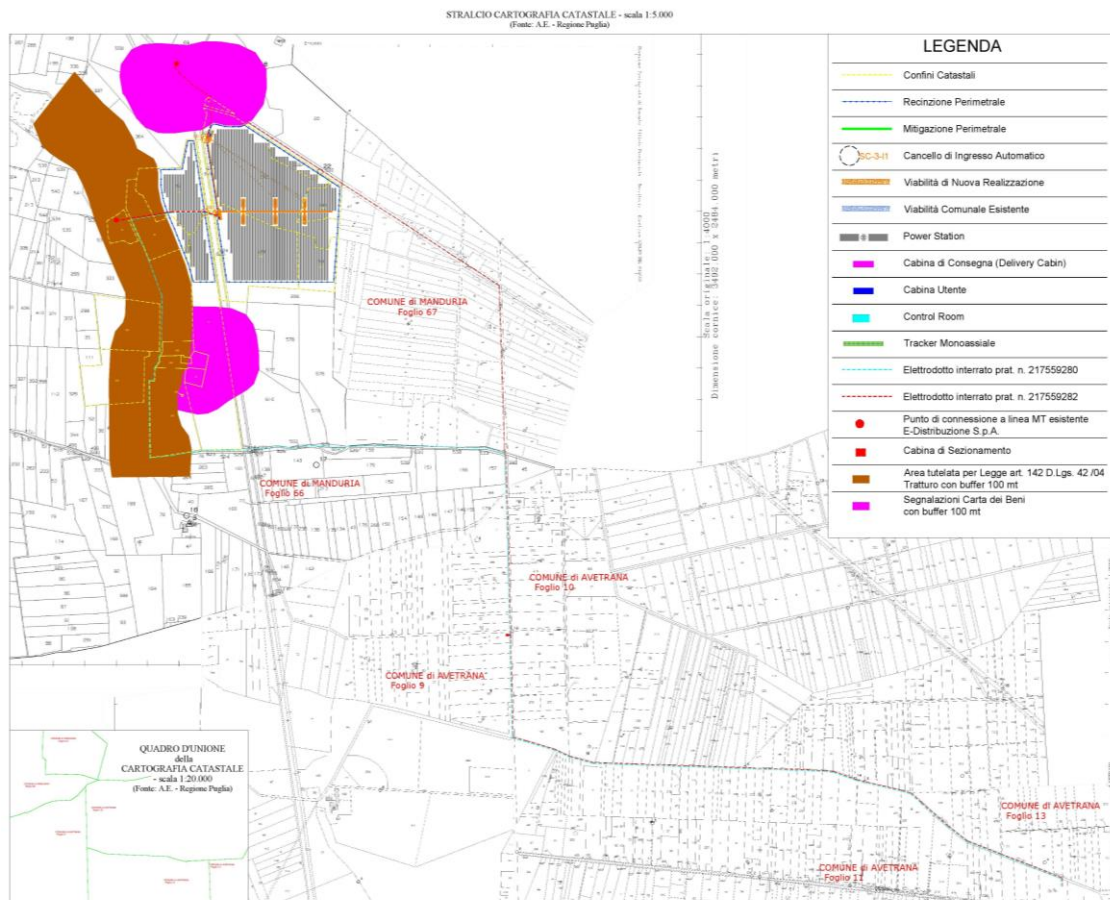
Il Piano Paesaggistico Territoriale Regionale (PPTR), adeguato al "*Codice dei beni culturali e del paesaggio*" di cui al D.Lgs. n. 42 del 22 gennaio 2004 (di seguito denominato Codice), è piano paesaggistico ai sensi degli artt. 135 e 143 del Codice in attuazione dell'articolo 1 della L.R. n. 20 del 7 ottobre 2009 "*Norme per la pianificazione paesaggistica*".

Il P.P.T.R. persegue le finalità di tutela e valorizzazione, nonché di recupero e riqualificazione dei paesaggi di Puglia. Esso è finalizzato alla programmazione, pianificazione e gestione del territorio e del paesaggio. In particolare, mira alla promozione e alla realizzazione di uno sviluppo socioeconomico auto-sostenibile e durevole, e di un uso consapevole del territorio regionale, anche attraverso la conservazione ed il recupero degli aspetti e dei caratteri peculiari dell'identità sociale, culturale e ambientale, la tutela della biodiversità, la realizzazione di nuovi valori paesaggistici integrati, coerenti e rispondenti a criteri di qualità e sostenibilità.

Il territorio regionale è suddiviso in 11 "ambiti di paesaggio" che rappresentano una articolazione del territorio regionale, in coerenza con i contenuti del Codice del paesaggio. Vengono individuati attraverso le particolari relazioni tra le componenti fisico-ambientali, storico-insediative e culturali (conformazione storica delle regioni geografiche, caratteri dell'assetto idrogeomorfologico, caratteri ambientali ed ecosistemici, tipologie insediative, figure territoriali costitutive dei caratteri morfotipologici dei paesaggi, articolazione delle identità percettive dei paesaggi). Ogni ambito è suddiviso in "figure territoriali e paesaggistiche" che rappresentano le unità minime in cui il territorio regionale viene scomposto ai fini della valutazione del P.P.T.R.. L'area in cui saranno realizzati l'impianto fotovoltaico.

Il sistema delle tutele dello schema del Piano è articolato in Beni Paesaggistici (ex art. 134 del D.Lgs 42/2004) e Ulteriori Contesti Paesaggistici Tutelati (ex art. 143 comma 1 lettera e. del D.Lgs. 42/2004) attraverso la seguente classificazione:

1. Struttura idro-geo-morfologica:

- Componenti geo-morfologiche
  - Versanti (art. 143, co. 1, lett. e)
  - Lame e Gravine (art. 143, co. 1, lett. e)
  - Doline (art. 143, co. 1, lett. e)
  - Inghiottoi (art. 143, co. 1, lett. e)
  - Cordoni dunari (art. 143, co. 1, lett. e)
  - Grotte (art. 143, co. 1, lett. e)
  - Geositi (art. 143, co. 1, lett. e)
- Componenti idrologiche:
  - Fiumi, torrenti e acque pubbliche (art 142, co. 1, lett. c)



ELABORATO: 3.3a-SIA	<b>COMUNE di MANDURIA</b> PROVINCIA di TARANTO	Rev.: 02/21
	<i>PROGETTO DEFINITIVO</i> <b>REALIZZAZIONE DI UN IMPIANTO SOLARE FOTOVOLTAICO DELLA POTENZA DI PICCO PARI A 15.379,00 kWp E POTENZA IN IMMISSIONE PARI A 11.998,00 kW, COLLEGATO AD UN PIANO AGRONOMICO PER L'UTILIZZO A SCOPI AGRICOLI DELL'AREA</b>	Data: 01/08/21
	<b>ANALISI DEGLI ELEMENTI TUTELATI DEL PIANO PAESAGGISTICO</b>	Pagina 9 di 13

- Territori contermini ai laghi (art 142, co. 1, lett. b)
- Zone umide Ramsar (art 142, co. 1, lett. i)
- Territori costieri (art. 142, co. 1, lett. a)
- Reticolo idrografico di connessione della R.E.R. (art. 143, co. 1, lett. e)
- Sorgenti (art. 143, co. 1, lett. e)
- Vincolo idrogeologico (art. 143, co. 1, lett. e)

## 2. Struttura ecosistemica e ambientale:

- Componenti Botanico-vegetazionali
  - Boschi e macchie (art 142, co. 1, lett. g)
  - Area di rispetto dei boschi (art. 143, co. 1, lett. e)
  - Prati e pascoli naturali (art. 143, co. 1, lett. e)
  - Formazioni arbustive in evoluzione naturale (art. 143, co. 1, lett. e)
  - Zone umide di Ramsar (art. 142, co. 1, lett. i)
  - Aree umide (art. 143, co. 1, lett. e)
- Componenti delle aree protette e dei siti naturalistici
  - Parchi Nazionali (art 142, co.1, lett. f)
  - Riserve Naturali Statali (art 142, co.1, lett. f)
  - Aree Marine Protette (art 142, co.1, lett. f)
  - Riserve Naturali Marine (art 142, co.1, lett. f)
  - Parchi Naturali Regionali (art 142, co.1, lett. f)
  - Riserve Naturali Orientate Regionali (art 142, co.1, lett. f)
  - Area di rispetto dei parchi e delle riserve regionali (art. 143, co. 1, lett. e)
  - ZPS (Rete Natura 2000) - (art. 143, co. 1, lett. e)
  - SIC (Rete Natura 2000) - (art. 143, co. 1, lett. e)
  - SIC Mare (Rete Natura 2000) - (art. 143, co. 1, lett. e)

## 3. Struttura antropica e storico-culturale

- Componenti culturali ed insediative
  - Immobili ed aree di notevole interesse pubblico (ex 1497/39 e Galasso) (art 136)
  - Zone gravate da usi civici (art 142, co. 1, lett. h) - Zone di interesse archeologico (art 142, co. 1, lett. m)
  - Testimonianze della stratificazione insediativa (art. 143, co. 1, lett. e)
  - Area di rispetto delle componenti culturali ed insediative (art. 143, co. 1, lett. e)

ELABORATO: 3.3a-SIA	<b>COMUNE di MANDURIA</b> PROVINCIA di TARANTO	Rev.: 02/21
	<i>PROGETTO DEFINITIVO</i> <b>REALIZZAZIONE DI UN IMPIANTO SOLARE FOTOVOLTAICO DELLA POTENZA DI PICCO PARI A 15.379,00 kWp E POTENZA IN IMMISSIONE PARI A 11.998,00 kW, COLLEGATO AD UN PIANO AGRONOMICO PER L'UTILIZZO A SCOPI AGRICOLI DELL'AREA</b>	Data: 01/08/21
	<b>ANALISI DEGLI ELEMENTI TUTELATI DEL PIANO PAESAGGISTICO</b>	Pagina 10 di 13

- Città consolidata (art. 143, co. 1, lett. e)
- Paesaggi rurali (art. 143, co. 1, lett. e)
- Componenti dei valori percettivi
  - Strade a valenza paesistica (art. 143, co. 1, lett. e)
  - Strade panoramiche (art. 143, co. 1, lett. e)
  - Luoghi panoramici (art. 143, co. 1, lett. e)
  - Coni visuali (art. 143, co. 1, lett. e)

## 2.1 Analisi della Cartografia del P.P.T.R.

Dall'analisi della Cartografia del P.P.T.R. (Vedi Figura 2.2) è emerso che il sito nella disponibilità del produttore e delle relative opere connesse è interessato dalla presenza dei seguenti vincoli:

### Componenti Culturali e Insediative:

- Le Particella 49 – Ulteriori Contesti Paesaggistici in parte “Area di Rispetto delle Componenti culturali e insediative: Rete Tratturi”;
- La Particella 23 – Ulteriori Contesti Paesaggistici in parte “Testimonianza Stratificazione insediativa: siti interessati da beni storico culturali”;
- Le Particelle 292 e 293 – Ulteriori Contesti Paesaggistici in parte “Area di rispetto delle componenti culturali e insediative: Rete Tratturi e siti Storico culturali”;
- Le Particelle 592 e 594 – Ulteriori Contesti Paesaggistici in parte “Testimonianza Stratificazione insediativa: siti interessati da beni storico culturali”;
- La Particella 597 – Ulteriori Contesti Paesaggistici in parte “Testimonianza Stratificazione insediativa: siti interessati da beni storico culturali” e in parte “Area di Rispetto delle Componenti culturali e insediative: siti storico culturali”;

### Componenti Culturali e Insediative:

- La Particella 19 – Ulteriori Contesti Paesaggistici in parte “Area di rispetto dei Boschi”;
- Le Particelle 21, 50, 569 e 572 in parte Beni Paesaggisti “Boschi” ed in parte ulteriori contesti paesaggistici in parte Area di Rispetto dei Boschi.

Inoltre:

- per quanto riguarda l'elettrodotto aereo MT di richiusura (previsto nel Preventivo E-Distribuzione S.p.A per il Sottocampo Manduria 1A), quest'ultimo risulta interferire con:

ELABORATO: 3.3a-SIA	<b>COMUNE di MANDURIA</b> PROVINCIA di TARANTO	Rev.: 02/21
	<i>PROGETTO DEFINITIVO</i> <b>REALIZZAZIONE DI UN IMPIANTO SOLARE FOTOVOLTAICO DELLA POTENZA DI PICCO PARI A 15.379,00 kWp E POTENZA IN IMMISSIONE PARI A 11.998,00 kW, COLLEGATO AD UN PIANO AGRONOMICO PER L'UTILIZZO A SCOPI AGRICOLI DELL'AREA</b>	Data: 01/08/21
	<b>ANALISI DEGLI ELEMENTI TUTELATI DEL PIANO PAESAGGISTICO</b>	Pagina 11 di 13

- Componenti Naturali ed Insediative, Ulteriori Contesti Paesaggistici, Testimonianza della Stratificazione Insediativa, Area a Rischio Archeologico (6.3.1);
- Aree a Pericolosità Idraulica Media;
- per quanto riguarda il cavidotto MT interrato di richiusura (previsto nel Preventivo E-Distribuzione S.p.A per il Sottocampo Manduria 1B), quest'ultimo risulta interferire con:
  - Componenti Naturali ed Insediative, Ulteriori Contesti Paesaggistici, Aree di Rispetto delle Componenti Culturali Insediative, Rete dei Tratturi (6.3.1);
  - Componenti Naturali ed Insediative, Ulteriori Contesti Paesaggistici, Aree di Rispetto delle Componenti Culturali Insediative, Siti Storico Culturali (6.3.1);
  - Aree a Pericolosità Idraulica Media;

**In merito a quanto sopra riportato si precisa quanto segue:**

- **Nell'Elaborazione del Lay Out dell'Impianto Fotovoltaico (Impianto di Produzione), è stata selezionata un'area, all'interno di quella a disposizione del produttore, completamente libera da vincoli e fuori dalle Aree di rispetto delle Componenti Naturali Insediative;**
- **Per quanto concerne le Componenti Naturali ed Insediative, Ulteriori Contesti Paesaggistici, Testimonianza della Stratificazione Insediativa, Area a Rischio Archeologico (6.3.1), si fa presente che l'elettrodotto Aereo è stato progettato per non "interferire" con le aree di vincolo cartografate;**
- **Per quanto concerne le Componenti Naturali ed Insediative, Ulteriori Contesti Paesaggistici, Aree di Rispetto delle Componenti Culturali Insediative, Rete dei Tratturi (6.3.1) le NTA del PPTR all'Art.82 comma 2 lettera a7 si considerano non ammissibili le "... realizzazione di gasdotti, elettrodotti, linee telefoniche o elettriche e delle relative opere accessorie fuori terra (cabine di trasformazione, di pressurizzazione, di conversione, di sezionamento, di manovra ecc.); è fatta eccezione, nelle sole aree prive di qualsiasi viabilità, per le opere elettriche in media e bassa tensione necessarie agli allacciamenti delle forniture di energia elettrica; sono invece ammissibili tutti gli impianti a rete se interrati sotto strada esistente ovvero in attraversamento trasversale utilizzando tecniche non invasive che interessino il percorso più breve possibile;**
- **Per quanto concerne il Vincolo relativo all'Area di Rispetto dai Boschi (Componenti Botanico – Vegetazionali), come si è fatto notare in precedenza, si allega alla documentazione Istanza di rettifica degli Elaborati del P.P.T.R. in quanto le particelle interessate dal vincolo non presentano le caratteristiche strutturali dei boschi così come previsto del D.Lgs. 18 Maggio 2001 n. 227 e pertanto si**

ELABORATO: 3.3a-SIA	<b>COMUNE di MANDURIA</b> PROVINCIA di TARANTO	Rev.: 02/21
<b>COMET ENERGY POWER</b>	<i>PROGETTO DEFINITIVO</i> <b>REALIZZAZIONE DI UN IMPIANTO SOLARE FOTOVOLTAICO DELLA POTENZA DI PICCO PARI A 15.379,00 kWp E POTENZA IN IMMISSIONE PARI A 11.998,00 kW, COLLEGATO AD UN PIANO AGRONOMICO PER L'UTILIZZO A SCOPI AGRICOLI DELL'AREA</b>	Data: 01/08/21
	<b>ANALISI DEGLI ELEMENTI TUTELATI DEL PIANO PAESAGGISTICO</b>	Pagina 12 di 13

è ritenuta non idonea la perimetrazione del vincolo stesso così come riportata sullo stesso P.P.T.R., pertanto l'impianto fotovoltaico si inserisce in un contesto privo di questo vincolo.



Figura 2.2: Inquadramento su P.P.T.R.

ELABORATO: 3.3a-SIA	<b>COMUNE di MANDURIA</b> PROVINCIA di TARANTO	Rev.: 02/21
	<i>PROGETTO DEFINITIVO</i> <b>REALIZZAZIONE DI UN IMPIANTO SOLARE FOTOVOLTAICO DELLA POTENZA DI PICCO PARI A 15.379,00 kWp E POTENZA IN IMMISSIONE PARI A 11.998,00 kW, COLLEGATO AD UN PIANO AGRONOMICO PER L'UTILIZZO A SCOPI AGRICOLI DELL'AREA</b>	Data: 01/08/21
	<b>ANALISI DEGLI ELEMENTI TUTELATI DEL PIANO PAESAGGISTICO</b>	Pagina 13 di 13

## 2.2 Conclusioni

Nel Quadro sinottico evidenziato nella Tabella 2.3 è visibile la sintesi del contesto vincolistico relativo al progetto.

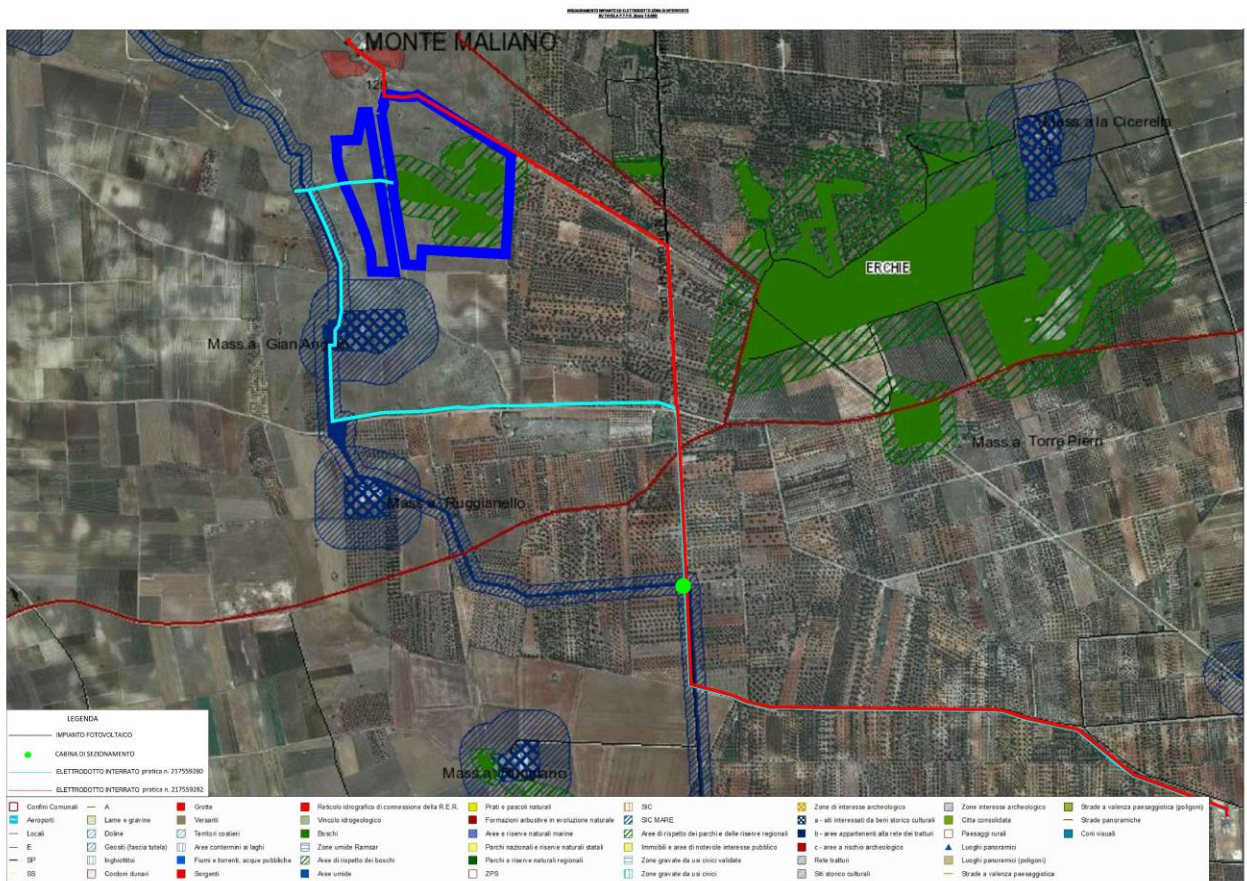
QUADRO RIASSUNTIVO DEI VINCOLI			
Vincoli di Carattere Comunale (P.R.G.)			
TIPOLOGIA DI VINCOLO	INTERESSAMENTO DELL'IMPIANTO FV	INTERESSAMENTO DELLE OPERE DI RETE	COMPATIBILITA' CON GLI STRUMENTI URBANISTICI
Area di Rispetto delle Componenti Culturali e Insediative (UCP) -Rete Tratturi-	Non Interessato	Interessate	Compatibile
Testimonianza Stratificazione Insediativa (UCP) -Siti interessati da beni storico culturali-	Non Interessato	Interessate	Compatibile
Componenti Botanico – Vegetazionali – Aree di Rispetto dei Boschi (UCP)	Non Interessato (Richiesta ripermetrazione del Vincolo)	Non Interessate	Compatibile
Area a Pericolosità Idraulica Media e Bassa	Non Interessata	Interessate	Compatibile
Vincoli Regolamento 24 "Aree non idonee"			
Segnalazioni carte dei Beni con Buffer 100 m	Non Interessato	Interessate	Compatibile
Boschi con Buffer 100 m	Non Interessato (Richiesta ripermetrazione del Vincolo)	Interessate	Compatibile
Area a Pericolosità Idraulica Alta	Non Interessato	Interessate	Compatibile
Tratturi con Buffer di 100 m	Non Interessato	Interessate	Compatibile
Vincoli P.P.T.R.			
Area di Rispetto delle Componenti Culturali e Insediative (UCP) -Rete Tratturi-	Non Interessato	Interessate	Compatibile
Testimonianza Stratificazione Insediativa (UCP) -Siti interessati da beni storico culturali-	Non Interessato	Interessate	Compatibile
Componenti Botanico – Vegetazionali – Aree di Rispetto dei Boschi (UCP)	Non Interessato (Richiesta ripermetrazione del Vincolo)	Non Interessate	Compatibile
Area a Pericolosità Idraulica Media e Bassa	Non Interessata	Interessate	Compatibile
Altri Vincoli			
Vincoli Piano di Assetto Idrogeologico (PAI)	Non Interessato	Interessate	Compatibile
Vincolo Idrogeologico	Non Interessato	Interessate	Compatibile
Rete Natura 2.000, Aree SIC, ZPS e Parchi	Non Interessato	Non Interessate	Compatibile
Usi Civici	Non Interessato	Non Interessate	Compatibile

Tabella 2.3: Quadro Sinottico dei Vincoli