



# COMUNE DI LECCE

PROVINCIA DI LECCE



REGIONE PUGLIA



## REALIZZAZIONE SU AREA INDUSTRIALE DI UN IMPIANTO SOLARE FOTOVOLTAICO CONNESSO ALLA RETE DI POTENZA DI PICCO PARI A 48.733,10 kW E POTENZA IN IMMISSIONE PARI A 38.000,00 kW

Progetto per la realizzazione della Stazione Elettrica TERNA 150 kV e relativi raccordi aerei alla linea 150 kV "Lecce Nord-San Paolo" da realizzarsi nei comuni di Lecce e Surbo (LE)

ELABORATO  
**4.1-SIA**

STUDIO DI IMPATTO AMBIENTALE OPERE DI RETE  
SINTESI NON TECNICA

Cod. Doc.: 4.1-SIA



*Project - Commissioning - Consulting*  
Municipiul Bucuresti Sector 1  
Str. HRISOVULUI Nr. 2-4, Parter, Camera 1, Bl. 2, Ap. 88  
RO41889165

Scala: --

PROGETTO

Data:  
15/12/2021

PRELIMINARE



DEFINITIVO



AS BUILT



Richiedente:

**LECCE Srl**  
Piazza Walther Von Vogelweide, 8  
39100 Bolzano  
Provincia di Bolzano  
P.IVA 03016670212

Tecnici e Professionisti:

*Ing. Luca Ferracuti Pompa:*  
*Iscritto al n.A344 dell'Albo degli Ingegneri*  
*della Provincia di Fermo*

Revisione	Data	Descrizione	Redatto	Approvato	Autorizzato
01	01/09/2020	Progetto Definitivo	F.P.L.	F.P.L.	F.P.L.
02	15/12/2021	Revisione	F.P.L.	F.P.L.	F.P.L.
03					
04					

Il Tecnico:

Dott. Ing. Luca Ferracuti Pompa  
(Iscritto al n. A344, dell'Albo dell'Ordine degli Ingegneri della Provincia di Fermo)



Il Richiedente:

**LECCE S.r.l.**

Piazza Walther Von Vogelweide n.8 - 39100 Bolzano (BZ)  
P.Iva: 03016670212

<b>1. PREMESSA .....</b>	<b>5</b>
<b>2. ITER AUTORIZZATIVO .....</b>	<b>6</b>
<b>3. NORMATIVA DI RIFERIMENTO .....</b>	<b>6</b>
<b>4. QUADRO DI RIFERIMENTO PROGRAMMATICO .....</b>	<b>8</b>
<b>4.1. INQUADRAMENTO TERRITORIALE</b>	<b>8</b>
<b>4.2. PIANO PAESAGGISTICO TERRITORIALE REGIONALE</b>	<b>11</b>
4.2.1. <i>DEFINIZIONE DI AMBITO E FIGURA TERRITORIALE .....</i>	<i>15</i>
4.2.2. <i>SISTEMA DELLE TUTELE.....</i>	<i>20</i>
4.2.3. <i>ACCERTAMENTO DI COMPATIBILITÀ PAESAGGISTICA .....</i>	<i>27</i>
<b>4.3. PIANO DI ASSETTO IDROGEOLOGICO</b>	<b>29</b>
<b>4.4. PIANO DI GESTIONE DEL RISCHIO ALLUVIONI (PGRA) DEL DISTRETTO IDROGRAFICO DELL'APPENNINO MERIDIONALE</b>	<b>34</b>
<b>4.5. PIANO DI TUTELA DELLE ACQUE</b>	<b>38</b>
<b>4.6. PIANO REGIONALE DELLA QUALITÀ DELL'ARIA</b>	<b>72</b>
<b>4.7. AREE PROTETTE - EUAP E RETE NATURA 2000</b>	<b>78</b>
<b>4.8. PIANO TERRITORIALE DI COORDINAMENTO PROVINCIALE</b>	<b>84</b>
<b>4.9. STRUMENTO URBANISTICO DEL COMUNE DI LECCE</b>	<b>91</b>
<b>4.10. STRUMENTO URBANISTICO DEL COMUNE DI SURBO</b>	<b>94</b>
<b>5. QUADRO DI RIFERIMENTO PROGETTUALE .....</b>	<b>98</b>
<b>5.1. CARATTERISTICHE TECNICHE DELLA STAZIONE ELETTRICA 150 kV TERNA</b>	<b>98</b>

5.1.1.	DISPOSIZIONE ELETTROMECCANICA.....	98
5.1.2.	APPARECCHIATURE PRINCIPALI.....	101
5.1.3.	LE PRINCIPALI CARATTERISTICHE TECNICHE COMPLESSIVE DELLA STAZIONE SARANNO LE SEGUENTI:.....	102
5.1.4.	CONNESSIONE PRODUTTORI.....	102
<b>5.2.</b>	<b>CARATTERISTICHE TECNICHE DEI RACCORDI AEREI</b>	<b>103</b>
5.2.1.	DESCRIZIONI DELLE OPERE.....	103
5.2.2.	SPECIFICHE TECNICHE DELL'ELETTRODOTTO .....	105
5.2.3.	DISTANZA TRA I SOSTEGNI.....	106
5.2.4.	CONDUTTORI E CORDE DI GUARDIA .....	106
<b>5.3.</b>	<b>CRONOPROGRAMMA DEI LAVORI</b>	<b>107</b>
<b>6.</b>	<b>QUADRO DI RIFERIMENTO AMBIENTALE .....</b>	<b>108</b>
<b>6.1.</b>	<b>AMBIENTE FISICO</b>	<b>111</b>
6.1.1.	IMPATTI POTENZIALI .....	111
6.1.2.	MISURE DI MITIGAZIONE.....	113
<b>6.2.</b>	<b>AMBIENTE IDRICO</b>	<b>115</b>
6.2.1.	IMPATTI POTENZIALI .....	115
6.2.2.	MISURE DI MITIGAZIONE.....	118
<b>6.3.</b>	<b>SUOLO E SOTTOSUOLO</b>	<b>119</b>
6.3.1.	IMPATTI POTENZIALI .....	119

6.3.2. MITIGAZIONI.....	120
<b>6.4. VEGETAZIONE FLORA E FAUNA</b>	<b>121</b>
6.4.1. IMPATTI POTENZIALI .....	121
6.4.2. MISURE DI MITIGAZIONE.....	122
<b>6.5. PAESAGGIO E PATRIMONIO CULTURALE</b>	<b>124</b>
6.5.1. IMPATTI POTENZIALI .....	124
6.5.2. MISURE DI MITIGAZIONE.....	142
<b>6.6. AMBIENTE ANTROPICO</b>	<b>145</b>
6.6.1. IMPATTI POTENZIALI .....	145
6.6.2. MISURE DI MITIGAZIONE.....	151
<b>7. CONCLUSIONI .....</b>	<b>153</b>

## **1. PREMESSA**

Il presente documento, che costituisce la **Sintesi non tecnica** dello Studio di impatto ambientale relativo al **progetto per la realizzazione della nuova Stazione Elettrica TERNA 150 kV e relativi raccordi aerei alla linea 150 kV “Lecce Nord-San Paolo” da realizzarsi nei comuni di Lecce e Surbo (LE)**.

In particolare le opere in progetto sono costituite dalla **nuova Stazione Elettrica 150 kV di trasformazione della RTN** ubicata nei comuni di Lecce e Surbo in Provincia di Lecce, e dai **relativi raccordi a 150 kV alla linea elettrica denominata “Lecce Nord – San Paolo”** nonché **dalle stazioni di trasformazione MT/AT del produttore HEPV10 e di altri produttori futuri** (come prescritto dal preventivo di connessione prot. TERNA/P20190056741 del 07/08/2019 redatto da TERNA S.p.A.), incluso il breve tratto di **elettrodotto in cavo che connette le stazioni MT/AT alla nuova stazione di smistamento di Terna**.

## 2. Iter autorizzativo

Ai sensi del DLgs 29 Dicembre 2003, No. 387 e ss.mm.ii., al fine di promuovere un maggior contributo delle fonti energetiche rinnovabili alla produzione di elettricità nel relativo mercato italiano nonché promuovere l'aumento del consumo di elettricità da fonti rinnovabili, le opere per la realizzazione degli impianti alimentati da fonti rinnovabili, nonché le opere connesse e le infrastrutture indispensabili alla costruzione e all'esercizio degli stessi impianti, sono di pubblica utilità, indifferibili ed urgenti. A tal fine, dette opere sono soggette ad una autorizzazione unica, rilasciata dalla Regione, nel rispetto delle normative vigenti in materia di tutela dell'ambiente, di tutela del paesaggio e del patrimonio storico-artistico. L'autorizzazione unica è quindi rilasciata a seguito di un procedimento unico, al quale partecipano tutte le Amministrazioni interessate, svolto nel rispetto dei principi di semplificazione e con le modalità stabilite dalla legge.

**Pertanto, la realizzazione della nuova Stazione Elettrica TERNA 150 kV e relativi raccordi aerei alla linea 150 kV "Lecce Nord-San Paolo", così come le ulteriori opere di connessione necessarie alla costruzione e all'esercizio degli impianti FER il cui preventivo di connessione prevede le medesime opere, è inserito nella procedura autorizzativa degli impianti stessi.**

Lo Studio di Impatto Ambientale, di cui il presente documento costituisce la Sintesi non tecnica, è quindi stato predisposto in conformità a contenuti e criteri riportati nell'Allegato VII alla Parte Seconda del D.Lgs. 152/2006 e s.m.i..

## 3. Normativa di riferimento

Nel presente capitolo vengono menzionati quegli aspetti normativi interessanti per valutare la compatibilità e la coerenza del progetto con in quadro di riferimento legislativo vigente. L'elenco, probabilmente non esaustivo, sarà riferito prevalentemente alla materia di produzione solare fotovoltaica, nonché alla normativa più generica di valutazione di impatto ambientale.

- ✚ D.Lgs 29 dicembre 2003 n. 387: Attuazione della Direttiva 2001/77/CE sulla promozione delle fonti rinnovabili;

- ✚ Legge 23 agosto 2004 n. 239: riordino del settore energetico, nonché delega al Governo per il riassetto delle disposizioni vigenti in materia di energia;
- ✚ DM 6 febbraio 2006: Criteri per l'incentivazione della produzione di energia elettrica mediante conversione fotovoltaica della fonte solare;
- ✚ D.Lgs 3 aprile 2006 n. 152: Norme in materia ambientale e ss.mm.ii.;
- ✚ D.M. 19 febbraio 2007: criteri e modalità per incentivare la produzione di energia elettrica mediante conversione della fonte solare, in attuazione dell'art. 7 del D.Lgs 387/2003;
- ✚ L.R. 12 aprile 2001 n. 11: Norme sulla Valutazione dell'Impatto Ambientale;
- ✚ Deliberazione della Giunta Regionale n. 3029 del 28 dicembre 2010: Approvazione della Disciplina del procedimento unico di autorizzazione alla realizzazione ed all'esercizio di impianti di produzione di energia elettrica;
- ✚ D.G.P. n. 147 del 29/07/2011 - Procedure per la valutazione della compatibilità ambientale degli impianti industriali per la produzione di energia elettrica da fotovoltaico.
- ✚ Allegato alla D.G.P. n. 147 del 29/07/2011 - Indirizzi organizzativi e procedurali per lo svolgimento delle procedure di VIA di progetti per la realizzazione di impianti fotovoltaici.

## 4. Quadro di Riferimento Programmatico

Il presente capitolo illustra gli indirizzi degli strumenti di programmazione e pianificazione vigenti nel territorio in esame e le eventuali interferenze che il progetto dell'intervento mostra con questi strumenti.

In particolare sono analizzati, nell'ordine:

- gli strumenti di pianificazione territoriale;
- i vincoli territoriali ed ambientali derivanti da normativa specifica (pianificazione paesaggistica, pianificazione idrogeologica, aree protette, ecc.);
- gli strumenti di pianificazione comunale.

Lo Scrivente intende, quindi, descrivere i rapporti di coerenza del progetto con gli obiettivi perseguiti dagli strumenti pianificatori, evidenziando:

- ✚ le eventuali modificazioni intervenute con riguardo alle ipotesi di sviluppo assunte a base delle pianificazioni;
- ✚ gli interventi connessi, complementari o a servizio rispetto a quello proposto, con le eventuali previsioni temporali di realizzazione.

### 4.1. *Inquadramento territoriale*

Le opere in progetto interessano i territori dei **Comune di Lecce e Surbo (LE)**.

Come si evince dall'immagine seguente, mentre le stazioni di trasformazione dei produttori interessano il territorio del comune di Lecce, la nuova Stazione Elettrica TERNA ricadrà parzialmente sia nel territorio del comune di Lecce sia in quello di Surbo. Analogamente accadrà per i nuovi raccordi aerei alla linea "Lecce Nord-San Paolo".



Progetto per la realizzazione della Stazione Elettrica TERNA 150 kV e relativi raccordi aerei alla linea 150 kV "Lecce Nord-San Paolo" da realizzarsi nei comuni di Lecce e Surbo (LE)

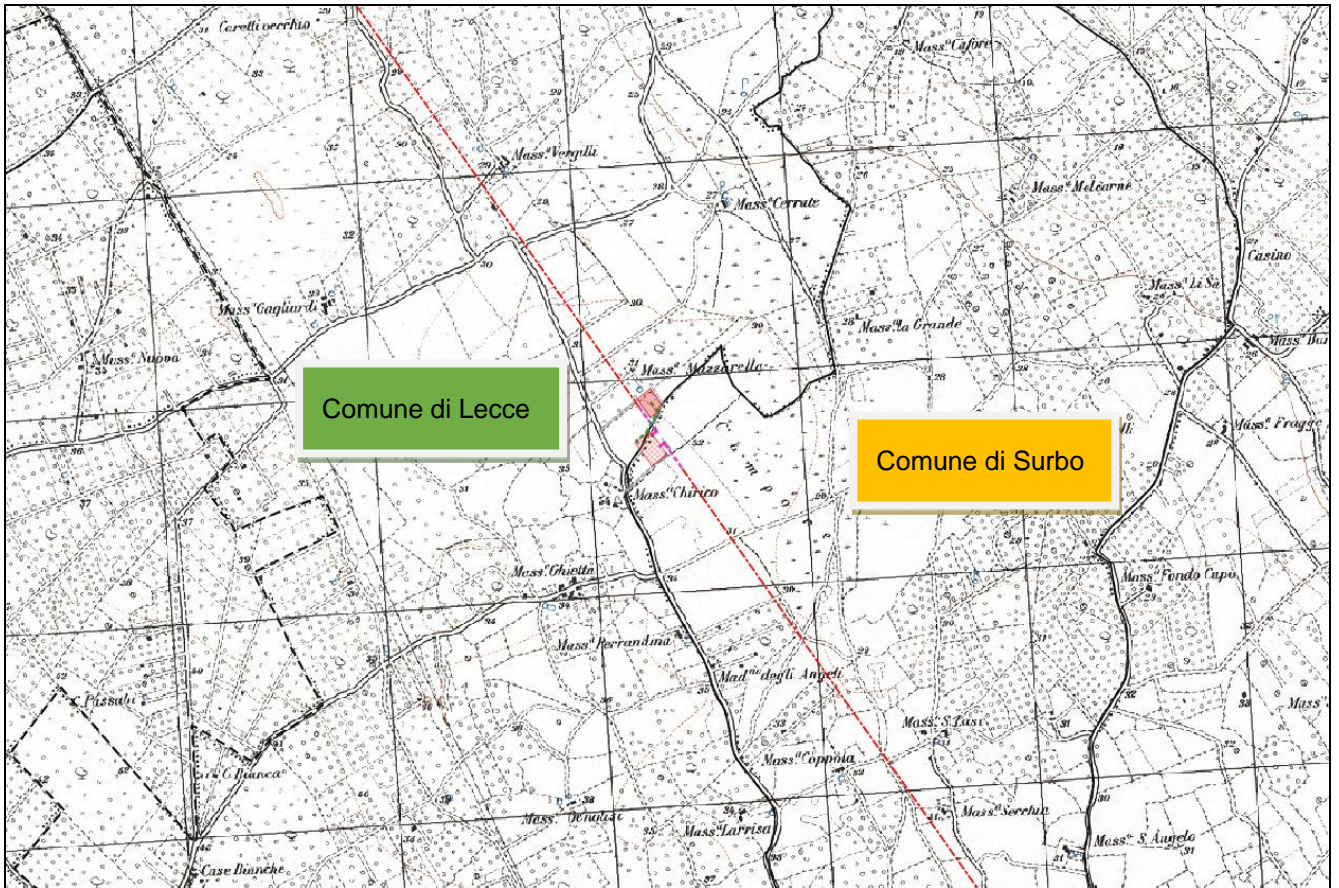

**Figura 4-1: Inquadramento territoriale su IGM**

Progetto per la realizzazione della Stazione Elettrica TERNA 150 kV e relativi raccordi aerei alla linea 150 kV "Lecce Nord-San Paolo" da realizzarsi nei comuni di Lecce e Surbo (LE)

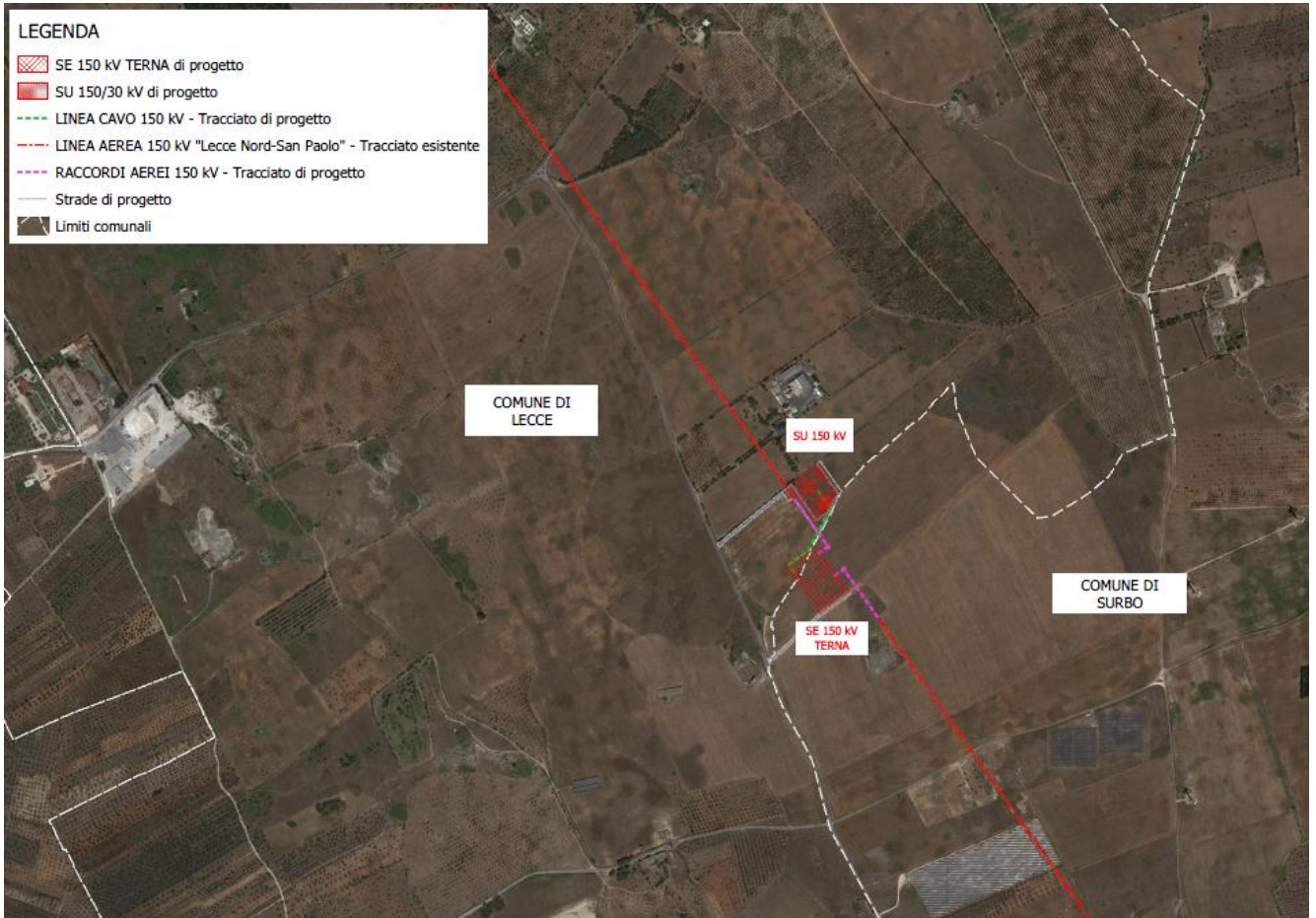

**Figura 4-2: Inquadramento territoriale su ortofoto**

La nuova Stazione Elettrica TERNA e le Stazioni di trasformazione dei produttori sono ubicate al limite dei confini comunali tra Lecce e Surbo (LE), in prossimità della SP 236 in località *Campore*.

Progetto per la realizzazione della Stazione Elettrica TERNA 150 kV e relativi raccordi aerei alla linea 150 kV "Lecce Nord-San Paolo" da realizzarsi nei comuni di Lecce e Surbo (LE)

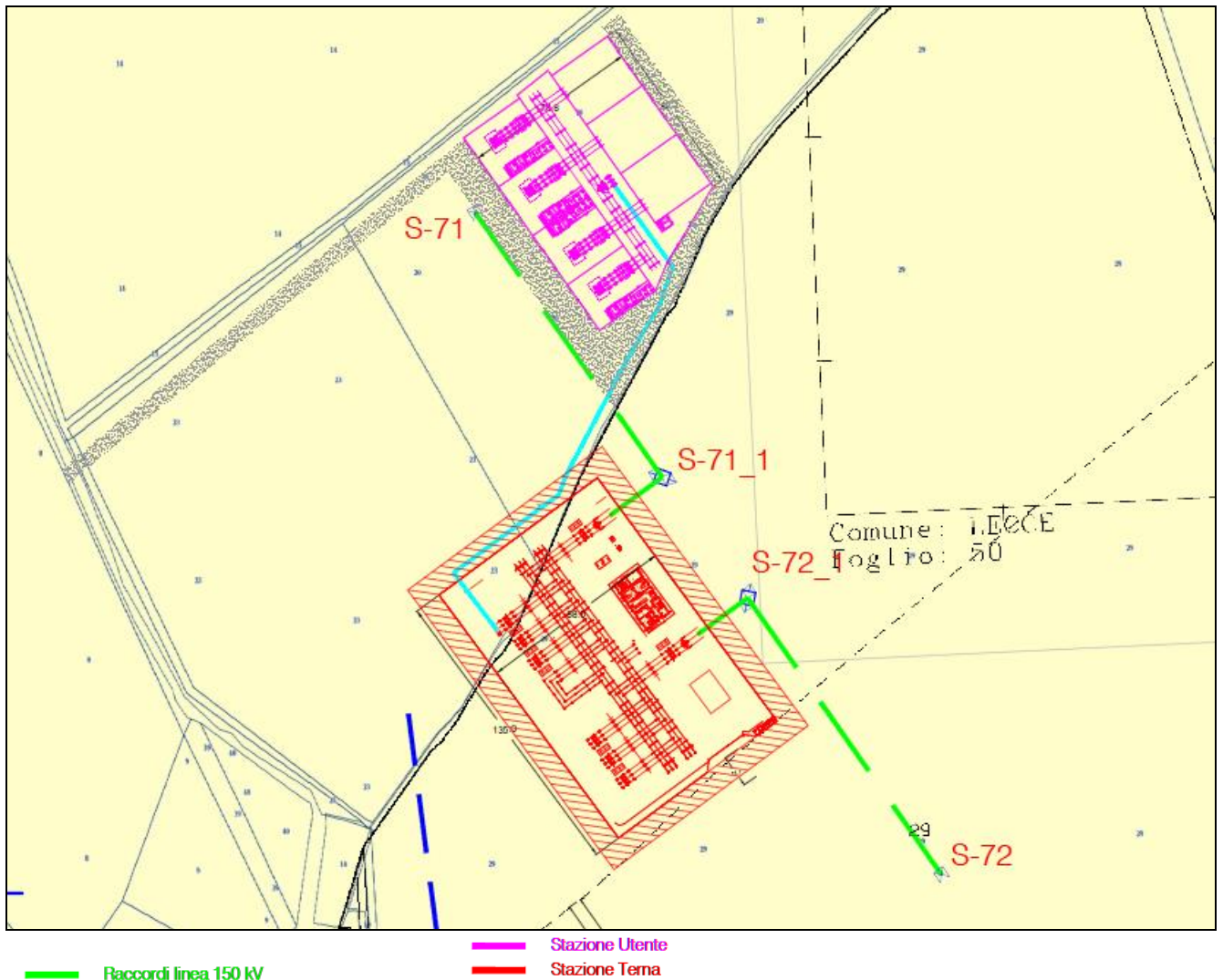

**Figura 4-3: Inquadramento territoriale su catastale**

#### **4.2. Piano paesaggistico territoriale regionale**

A seguito dell'emanazione del D.Lgs 42/2004 "Codice dei Beni culturali e del paesaggio", la Regione Puglia ha dovuto provvedere alla redazione di un nuovo Piano Paesaggistico coerente con i nuovi principi innovativi delle politiche di pianificazione, che non erano presenti nel Piano precedentemente vigente, il P.U.T.T./p.

**In data 16/02/2015 con Deliberazione della Giunta Regionale n.176, pubblicata sul B.U.R.P. n. 40 del 23/03/2015, il Piano Paesaggistico Territoriale Regionale della Regione Puglia è stato definitivamente approvato ed è pertanto diventato operativo a tutti gli effetti.**

Risulta pertanto essenziale la verifica di compatibilità con tale strumento di pianificazione paesaggistica, che come previsto dal Codice si configura come uno *strumento avente finalità complesse, non più soltanto di tutela e mantenimento dei valori paesistici esistenti ma altresì di valorizzazione di questi paesaggi, di recupero e riqualificazione dei paesaggi compromessi, di realizzazione di nuovi valori paesistici.*

Il PPTR comprende:

- la ricognizione del territorio regionale, mediante l'analisi delle sue caratteristiche paesaggistiche, impresse dalla natura, dalla storia e dalle loro interrelazioni;
- la ricognizione degli immobili e delle aree dichiarati di notevole interesse pubblico ai sensi dell'articolo 136 del Codice, loro delimitazione e rappresentazione in scala idonea alla identificazione, nonché determinazione delle specifiche prescrizioni d'uso ai sensi dell'art. 138, comma 1, del Codice;
- la ricognizione delle aree tutelate per legge, di cui all'articolo 142, comma 1, del Codice, la loro delimitazione e rappresentazione in scala idonea alla identificazione, nonché determinazione di prescrizioni d'uso intese ad assicurare la conservazione dei caratteri distintivi di dette aree e, compatibilmente con essi, la valorizzazione;
- la individuazione degli ulteriori contesti paesaggistici, diversi da quelli indicati all'art. 134 del Codice, sottoposti a specifiche misure di salvaguardia e di utilizzazione;
- l'individuazione e delimitazione dei diversi ambiti di paesaggio, per ciascuno dei quali il PPTR detta specifiche normative d'uso ed attribuisce adeguati obiettivi di qualità;
- l'analisi delle dinamiche di trasformazione del territorio ai fini dell'individuazione dei fattori di rischio e degli elementi di vulnerabilità del paesaggio, nonché la comparazione con gli altri atti di programmazione, di pianificazione e di difesa del suolo;

- la individuazione degli interventi di recupero e riqualificazione delle aree significativamente compromesse o degradate e degli altri interventi di valorizzazione compatibili con le esigenze della tutela;
- la individuazione delle misure necessarie per il corretto inserimento, nel contesto paesaggistico, degli interventi di trasformazione del territorio, al fine di realizzare uno sviluppo sostenibile delle aree interessate;
- le linee-guida prioritarie per progetti di conservazione, recupero, riqualificazione, valorizzazione e gestione di aree regionali, indicandone gli strumenti di attuazione, comprese le misure incentivanti;
- le misure di coordinamento con gli strumenti di pianificazione territoriale e di settore, nonché con gli altri piani, programmi e progetti nazionali e regionali di sviluppo economico.

Di fondamentale importanza nel PPTR è la **volontà conoscitiva di tutto il territorio regionale sotto tutti gli aspetti: culturali, paesaggistici, storici.**

Attraverso *l'Atlante del Patrimonio*, il PPTR, fornisce la descrizione, la interpretazione nonché la rappresentazione identitaria dei paesaggi della Puglia, presupposto essenziale per una visione strategica del Piano volta ad individuare le regole statutarie per la tutela, riproduzione e valorizzazione degli elementi patrimoniali che costituiscono l'identità paesaggistica della regione e al contempo risorse per il futuro sviluppo del territorio.

Il quadro conoscitivo e la ricostruzione dello stesso attraverso l'Atlante del Patrimonio, oltre ad assolvere alla funzione interpretativa del patrimonio ambientale, territoriale e paesaggistico, definisce le regole statutarie, ossia le regole fondamentali di riproducibilità per le trasformazioni future, socioeconomiche e territoriali, non lesive dell'identità dei paesaggi pugliesi e concorrenti alla loro valorizzazione durevole.

Lo scenario strategico assume i valori patrimoniali del paesaggio pugliese e li traduce in obiettivi di trasformazione per contrastarne le tendenze di degrado e costruire le precondizioni di forme di sviluppo locale socioeconomico auto-sostenibile. Lo scenario è articolato a livello regionale in

**obiettivi generali** (Titolo IV Elaborato 4.1), a loro volta articolati negli **obiettivi specifici**, riferiti a vari **ambiti paesaggistici**.

Gli ambiti paesaggistici sono individuati attraverso la valutazione integrata di una pluralità di fattori:

- la conformazione storica delle regioni geografiche;
- i caratteri dell'assetto idrogeomorfologico;
- i caratteri ambientali ed ecosistemici;
- le tipologie insediative: città, reti di città infrastrutture, strutture agrarie
- l'insieme delle figure territoriali costitutive dei caratteri morfotipologici dei paesaggi;
- l'articolazione delle identità percettive dei paesaggi.

#### **4.2.1. Definizione di ambito e figura territoriale**

Il PPTR definisce 11 Ambiti di paesaggio e le relative figure territoriali. Il territorio del comune di Lecce e Surbo (LE) interessato dalle opere in progetto ricade all'interno del **Ambito territoriale n.10 – Tavoliere Salentino** caratterizzato " *dalla presenza di una rete di piccoli centri collegati tra loro da una fitta viabilità provinciale. Nell'omogeneità di questa struttura generale, sono riconoscibili diverse paesaggi che identificano le numerose figure territoriali. A causa della mancanza di evidenti e caratteristici segni morfologici e di limiti netti tra le colture, il perimetro dell'ambito si è attestato totalmente sui confini comunali*".

Progetto per la realizzazione della Stazione Elettrica TERNA 150 kV e relativi raccordi aerei alla linea 150 kV "Lecce Nord-San Paolo" da realizzarsi nei comuni di Lecce e Surbo (LE)

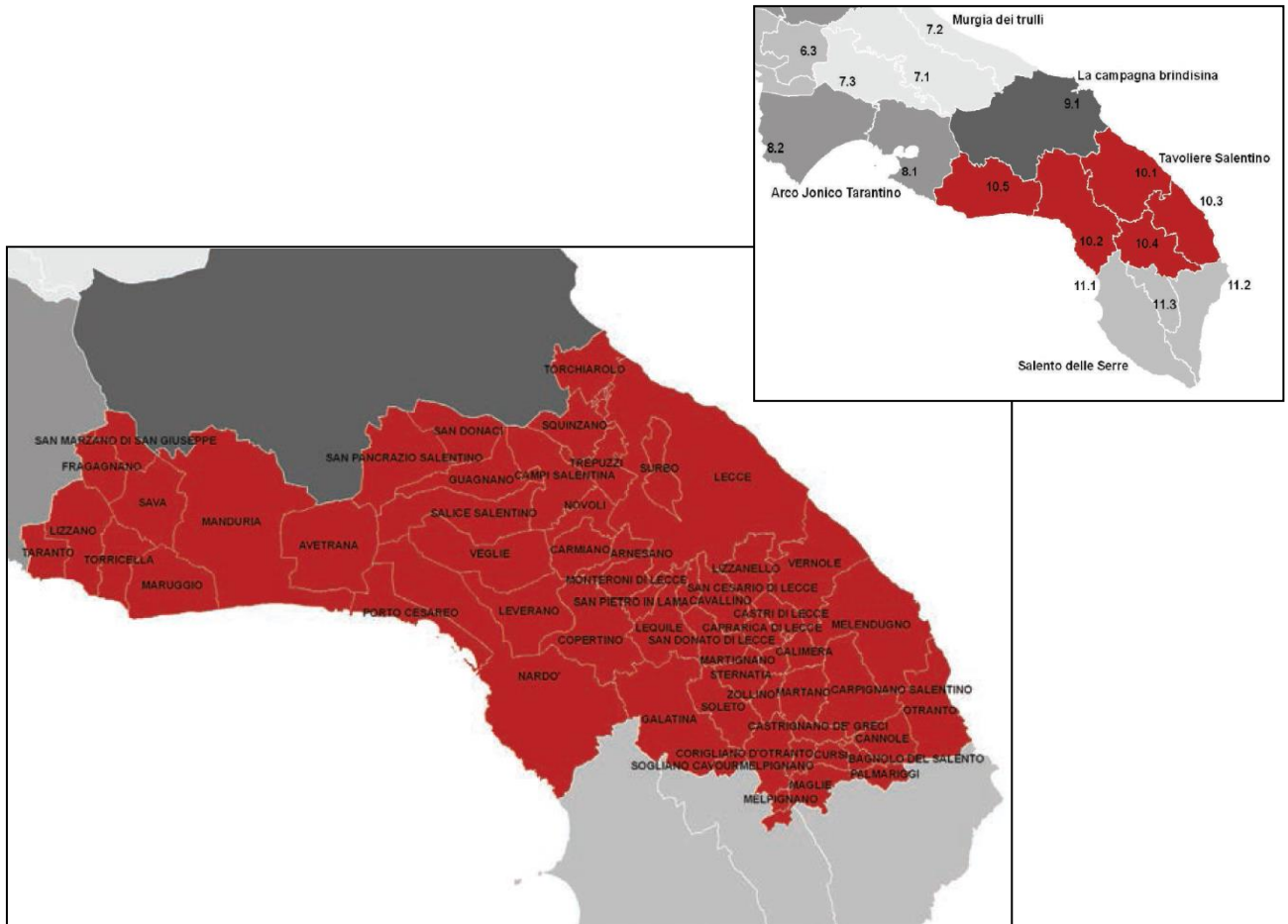

**Figura 4-4: Individuazione dell'ambito territoriale di riferimento e relativa figura territoriale (fonte: Piano Paesaggistico Territoriale Regionale - PPTR)**

In particolare, l'area dell'intervento è collocata all'interno della figura territoriale e paesaggistica 10.1, denominata "La campagna leccese".



Progetto per la realizzazione della Stazione Elettrica TERNA 150 kV e relativi raccordi aerei alla linea 150 kV "Lecce Nord-San Paolo" da realizzarsi nei comuni di Lecce e Surbo (LE)

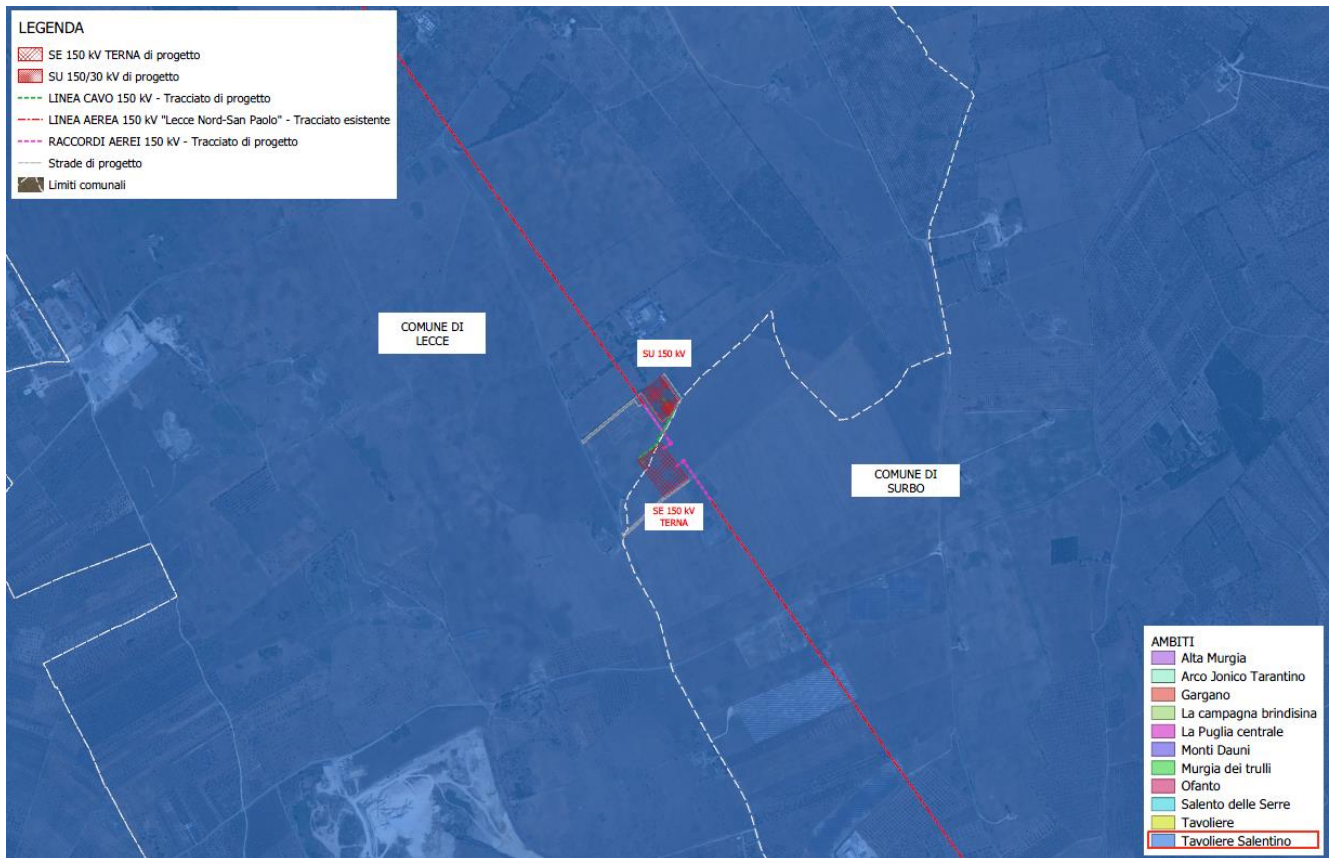

**Figura 4-5: Individuazione dell'ambito territoriale di riferimento delle opere in progetto**

La figura territoriale è in gran parte inclusa nel Morfotipo Territoriale 8 (Lecce e la prima corona a raggiera. Sistema a corona aperta di Lecce con piccoli centri limitrofi distribuiti sul quadrante di nord-ovest del territorio periurbano nella triangolazione di Lecce con Taranto e Gallipoli). La fondamentale caratterizzazione geomorfologica è costituita dalla depressione carsica della Valle della Cupa, un avvallamento che raggiunge la sua minima quota altimetrica nei pressi di Arnesano (a 18 m sul livello del mare). Si tratta di un'area geografica chiaramente identificabile anche per la presenza del sistema di centri che costituiscono la prima corona di Lecce. La fertilità dei terreni, la facilità di prelevare acqua da una falda poco profonda, la presenza di banchi di calcareniti da usare come materiale da costruzione, sono stati i fattori che hanno facilitato lo sviluppo di insediamenti e di attività umane nell'area. Il territorio rileva una forte polarità dell'armatura urbana di Lecce, polo intorno al quale gravitano i comuni di prima e seconda corona a nord ovest. La struttura insediativa della prima corona di Lecce è fortemente asimmetrica: assi viari ben definiti legano il territorio costiero alla città, mentre

verso sud ovest i centri di prima corona sono legati ad una trama insediativa frutto della forte relazione tra il capoluogo ed i suoi casali. I rapporti del capoluogo con il mare sono stati invece meno nitidi; solo il piccolo porto di S. Cataldo, sorto sulle rovine del porto romano, testimonia il legame tra Lecce e il mare. La costa rappresenta un luogo da cui la struttura insediativa di lunga durata si allontana, per salubrità, per sicurezza, per produttività dei territori agrari.

A ridosso del mare si attestano i campi coltivati che disegnano un ordinato mosaico là dove erano in precedenza paludi e terreni insalubri. Solo la bonifica d'inizio Novecento ha permesso ai contadini di utilizzare queste terre, oggi tra le più fertili del Salento. I paesaggi della bonifica sono spesso diventati nella contemporaneità lo sfondo di una dispersione insediativa esito in molti casi di processi spontanei, che ha cementificato interi tratti di territorio, dequalificandolo ed alterandone il carattere identitario originario.

Il territorio agricolo è fortemente caratterizzato da una struttura diffusa di presidi insediativi tradizionali di remota origine; i più notevoli di essi sono costituiti dalle ville ed i casali della valle della Cupa. I caratteri fondativi del paesaggio sono leggibili nei segni della pratica dei luoghi: dall'entroterra costiero fin verso la prima corona dei centri urbani gravitanti intorno a Lecce, il paesaggio agrario è dominato dalla presenza di oliveti, talvolta sotto forma di monocultura, sia a trama larga che trama fitta, con un fitto corredo di muretti a secco e numerosi ripari in pietra (pagghiare, furnieddhi, chipuri e calivaci) che si susseguono punteggiando il paesaggio.

Prima di passare all'analisi delle tre strutture specifiche in cui si articola il quadro conoscitivo, si riporta qui di seguito uno stralcio dell'elaborato 3.2.3 "**La valenza ecologica del territorio agro-silvo-pastorale regionale**", allegato alla descrizione strutturale di sintesi del territorio regionale.

L'Atlante del Patrimonio, di cui tali elaborati fanno parte, fornisce la rappresentazione identitaria dei paesaggi della Puglia, per la costruzione di un quadro conoscitivo quanto più dettagliato e specifico.

Le tavole infatti offrono una immediata lettura della ricchezza ecosistemica del territorio, che nel caso in esame pur essendo inserite in un contesto ambientale dalla **valenza ecologica medio-alta**, le aree interessate dalle opere non presentano una varietà di specie per le quali esistono obblighi di

conservazione, specie vegetali oggetto di conservazione, elementi di naturalità, vicinanza a biotipi o agroecosistemi caratterizzati da particolare complessità o diversità.

La conoscenza di tali descrizioni rappresenta un presupposto essenziale per l'elaborazione di qualsivoglia intervento sul territorio, e la società proponente non si è sottratta da un'attenta analisi di tutte le componenti in gioco.

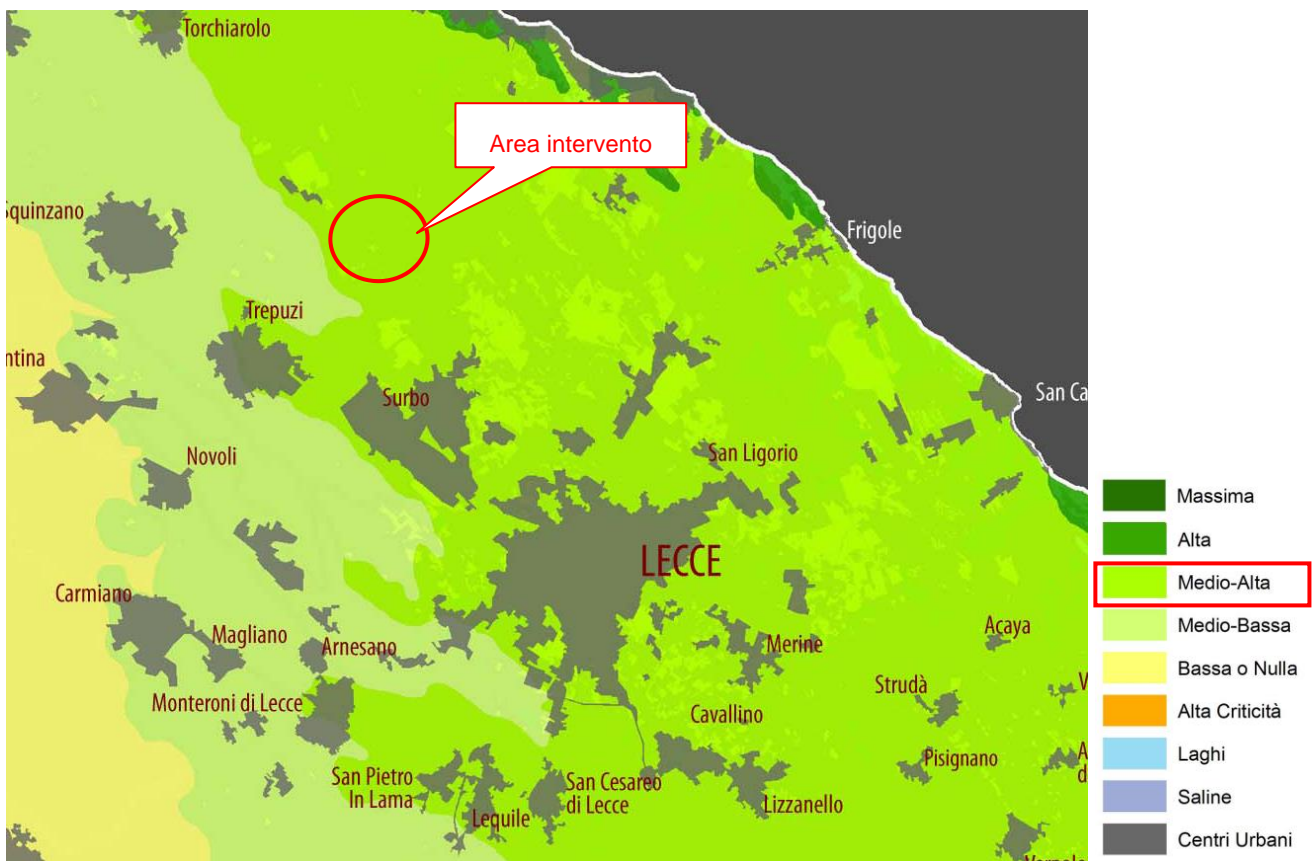

**Figura 4-6: La valenza ecologica, elaborato del PPTR (fonte: Paesaggio Puglia, Atlante del PPTR)**

La matrice agricola in tali aree ha pochi e limitati elementi residui ed aree rifugio (siepi, muretti e filari). Nessuna contiguità a biotipi e scarsi gli ecotoni.

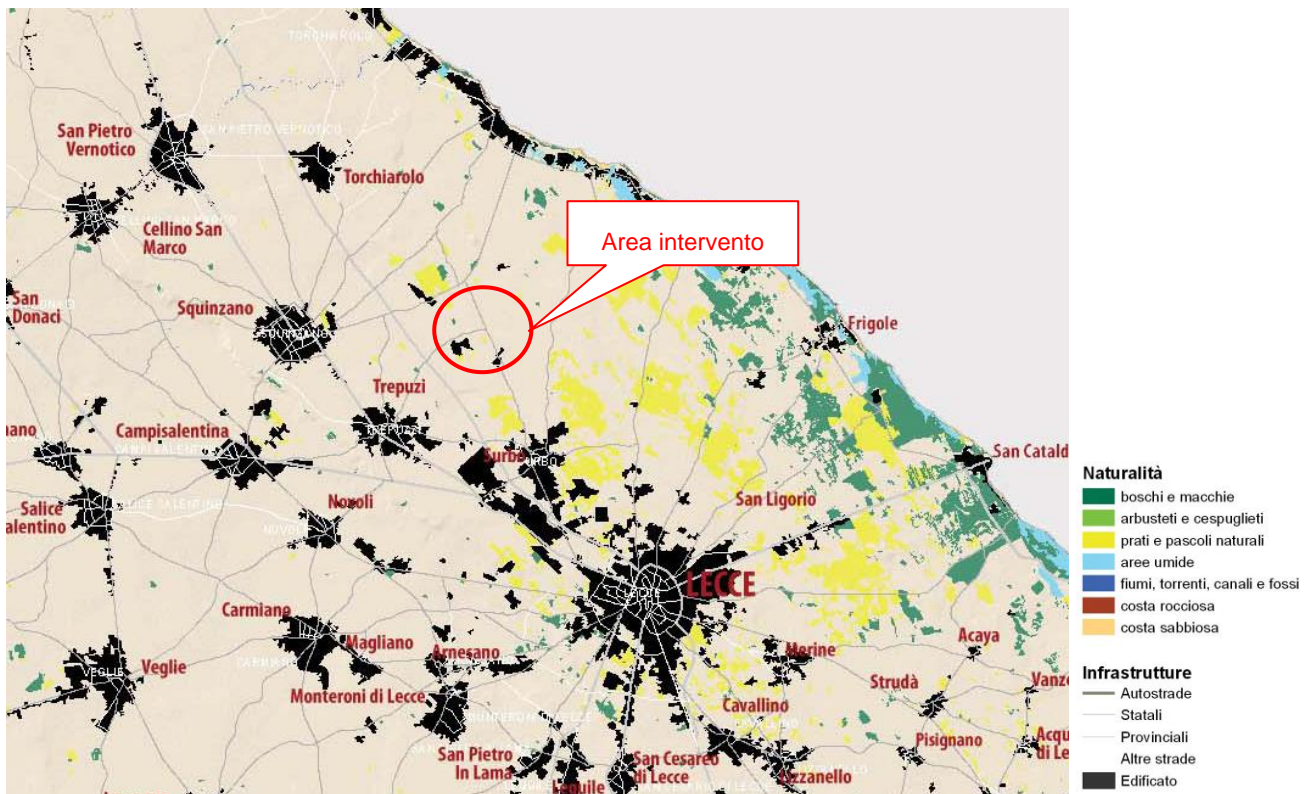

**Figura 4-7: Naturalità, elaborato del PPTR (fonte: Paesaggio Puglia, Atlante del PPTR)**

Come illustra l'immagine sopra riportata tratta dall'elaborato del PPTR 3.2.2.1 Naturalità, l'area di progetto è ormai priva di elementi di naturalità quali boschi, arbusteti, prati o pascoli.

In genere, il paesaggio agrario è dominato dalla presenza di oliveti, talvolta sotto forma di monocoltura sia a trama larga che trama fitta.

#### **4.2.2. Sistema delle tutele**

Il sistema delle tutele del suddetto PPTR individua Beni Paesaggistici (BP) e Ulteriori Contesti Paesaggistici (UCP) suddividendoli in tre macro-categorie e relative sottocategorie:

- **Struttura Idrogeomorfologica;**
  - Componenti geomorfologiche;

- Componenti idrologiche;
- **Struttura Ecosistemica e Ambientale:**
  - Componenti botanico/vegetazionali;
  - Componenti delle aree protette e dei siti naturalistici;
- **Struttura antropica e storico-culturale:**
  - Componenti culturali e insediative;
  - Componenti dei valori percettivi.

Come si evince dagli elaborati grafici allegati e dalle immagini seguenti, sovrapponendo **le opere in progetto** alla cartografia di riferimento del PPTR si sono determinate le seguenti considerazioni.

Dall'analisi delle Componenti geomorfologiche, riportata nella figura seguente, non si rileva interferenza tra le opere in progetto e gli elementi tutelati (cfr. Allegato AM00 Tav.3).

*Progetto per la realizzazione della Stazione Elettrica TERNA 150 kV e relativi raccordi aerei alla linea 150 kV "Lecce Nord-San Paolo" da realizzarsi nei comuni di Lecce e Surbo (LE)*



**Figura 4-8: PPTR – Componenti geomorfologiche: individuazione di BP e UCP nell’area di intervento**

Per quanto concerne le Componente idrologiche, come si evince dallo stralcio cartografico sotto riportato, **le opere in progetto non interferiscono con alcun elemento delle componenti geomorfologiche.**

Progetto per la realizzazione della Stazione Elettrica TERNA 150 kV e relativi raccordi aerei alla linea 150 kV "Lecce Nord-San Paolo" da realizzarsi nei comuni di Lecce e Surbo (LE)

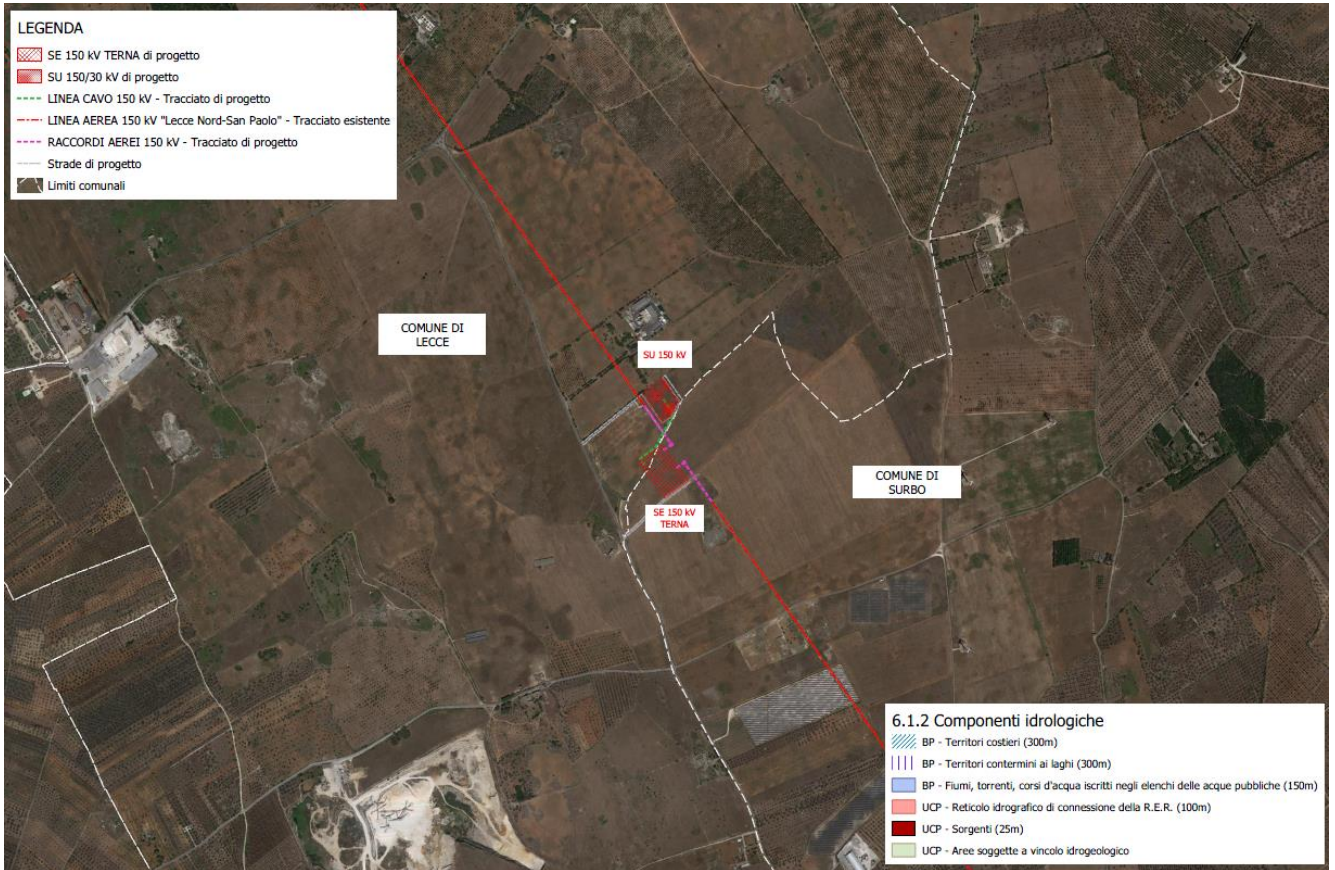

**Figura 4-9: PPTR – Componenti idrologiche: individuazione di BP e UCP nell’area di intervento**

Progetto per la realizzazione della Stazione Elettrica TERNA 150 kV e relativi raccordi aerei alla linea 150 kV "Lecce Nord-San Paolo" da realizzarsi nei comuni di Lecce e Surbo (LE)

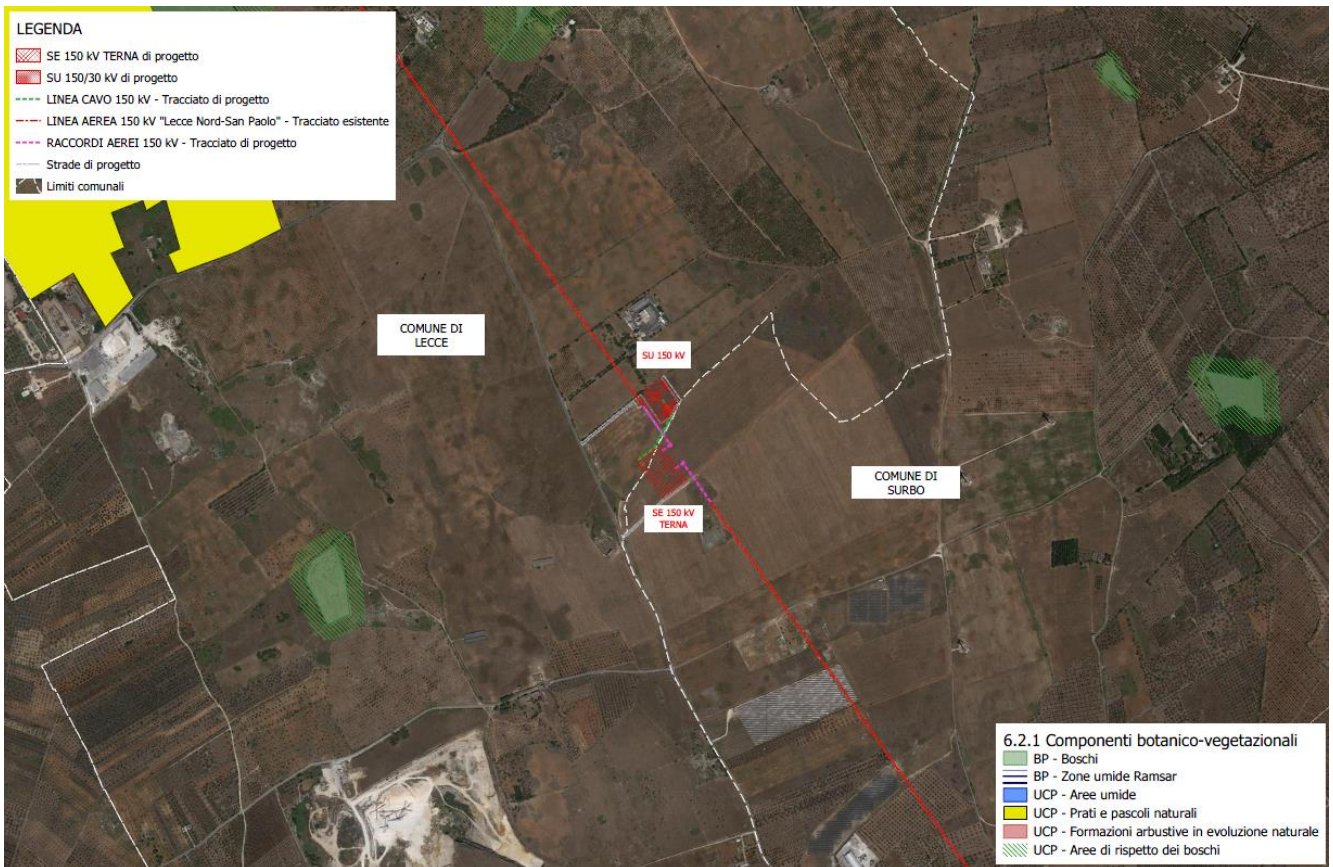

**Figura 4-10: Componenti botanico-vegetazionali: individuazione di BP e UCP nell'area di intervento**

Come si evince dall'immagine sopra riportata, nell'area vasta di progetto sono presenti alcuni elementi delle Componenti botanico-vegetazionali: sono presenti *prati e pascoli naturali* definite dall'art. 143, comma 1, lett. e, del Codice dei Beni Culturali, identificate come Ulteriore Contesto, dall'art. 59, comma 3 delle NTA del Piano Paesaggistico a alcuni piccoli boschi, identificati quali Beni Paesaggistici dall'art. 58 delle NTA del Piano, ma **le opere di progetto non interferiscono** con esse.

**L'intervento non interferisce con le componenti botanico-vegetazionali.**



Progetto per la realizzazione della Stazione Elettrica TERNA 150 kV e relativi raccordi aerei alla linea 150 kV "Lecce Nord-San Paolo" da realizzarsi nei comuni di Lecce e Surbo (LE)

Dall'analisi delle Componenti aree protette e siti naturalistici, non si rileva la presenza nell'area vasta del sito di siti sottoposti a tutela: **le opere non interferiscono in alcun modo con componenti delle aree protette e siti naturalistici.**

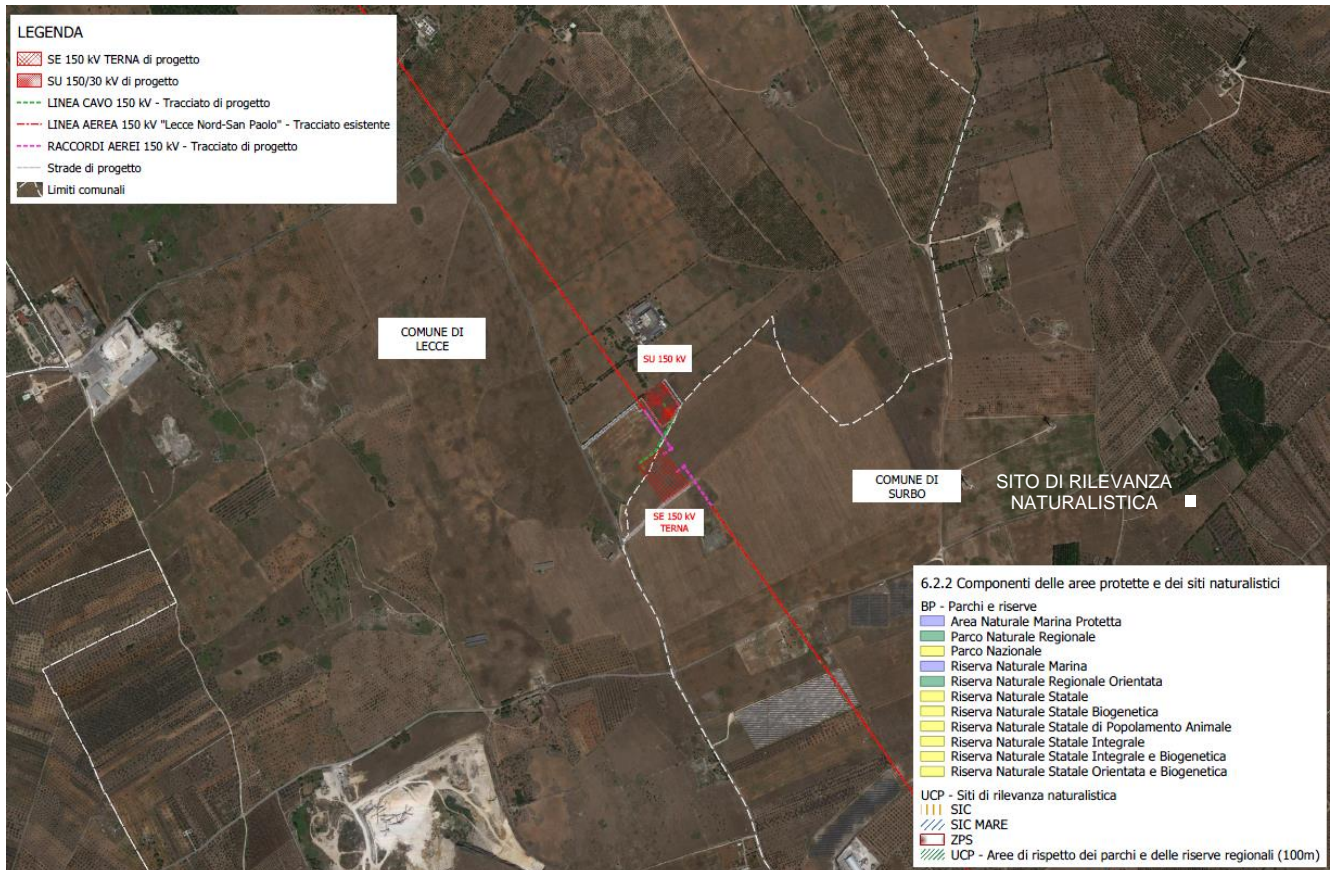

**Figura 4-11: PPTR - Componenti delle Aree Protette e dei Siti Naturalistici- Individuazione di BP e UCP nell'area di intervento**

Dall'analisi delle Componenti Culturali e Insediative nell'area di intervento si evince la presenza di alcuni *siti di interesse storico-culturale*.

Progetto per la realizzazione della Stazione Elettrica TERNA 150 kV e relativi raccordi aerei alla linea 150 kV "Lecce Nord-San Paolo" da realizzarsi nei comuni di Lecce e Surbo (LE)

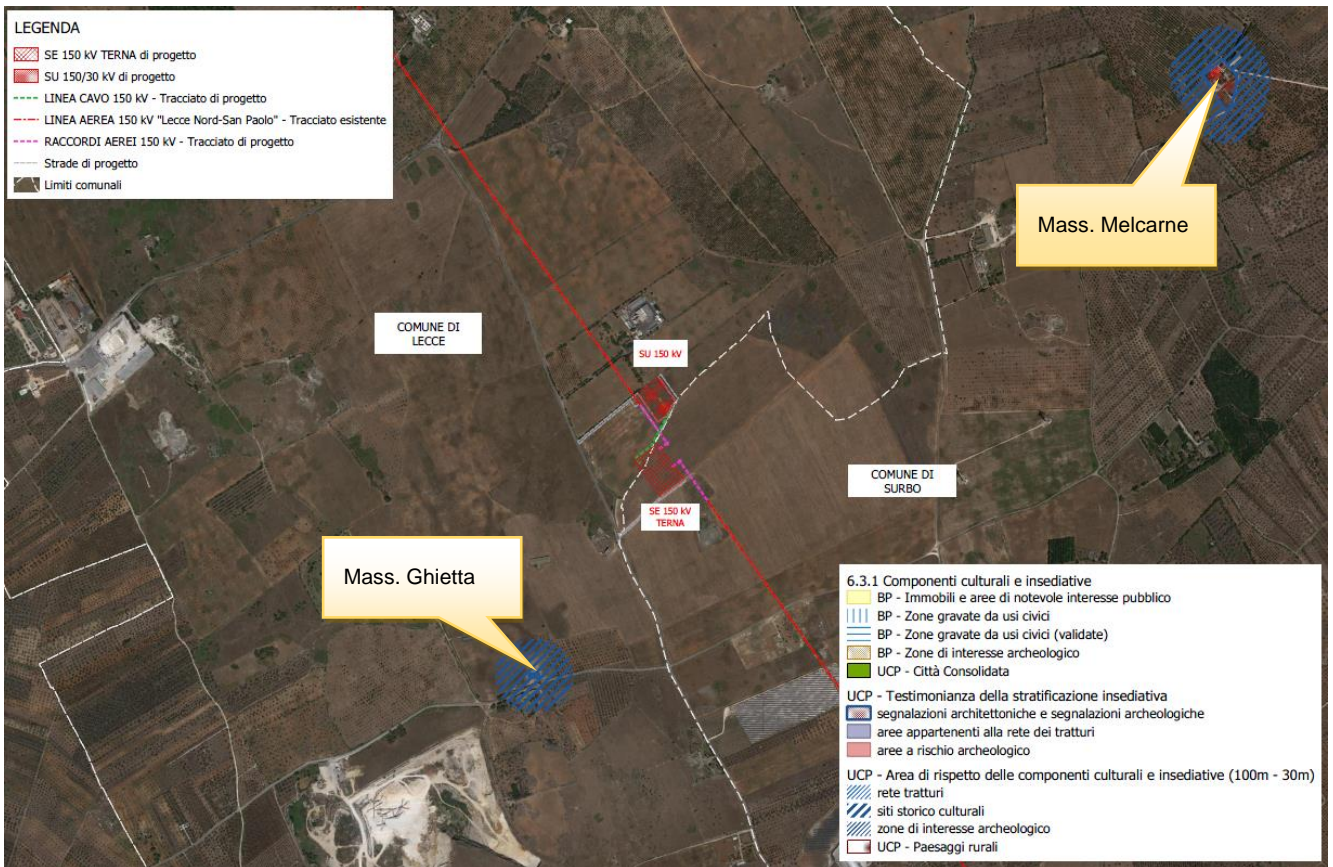

**Figura 4-12: Componenti Culturali e Insediative: Individuazione di BP e UCP nell'area di intervento con le relative aree di rispetto**

In riferimento alle opere in progetto **non si rilevano interferenze con le Componenti culturali ed insediative.**

Dall'analisi delle Componenti valori percettivi, rappresentate nell'immagine seguente, **non si rilevano interferenze con le opere di progetto** (cfr. Allegato AM00).

*Progetto per la realizzazione della Stazione Elettrica TERNA 150 kV e relativi raccordi aerei alla linea 150 kV "Lecce Nord-San Paolo" da realizzarsi nei comuni di Lecce e Surbo (LE)*

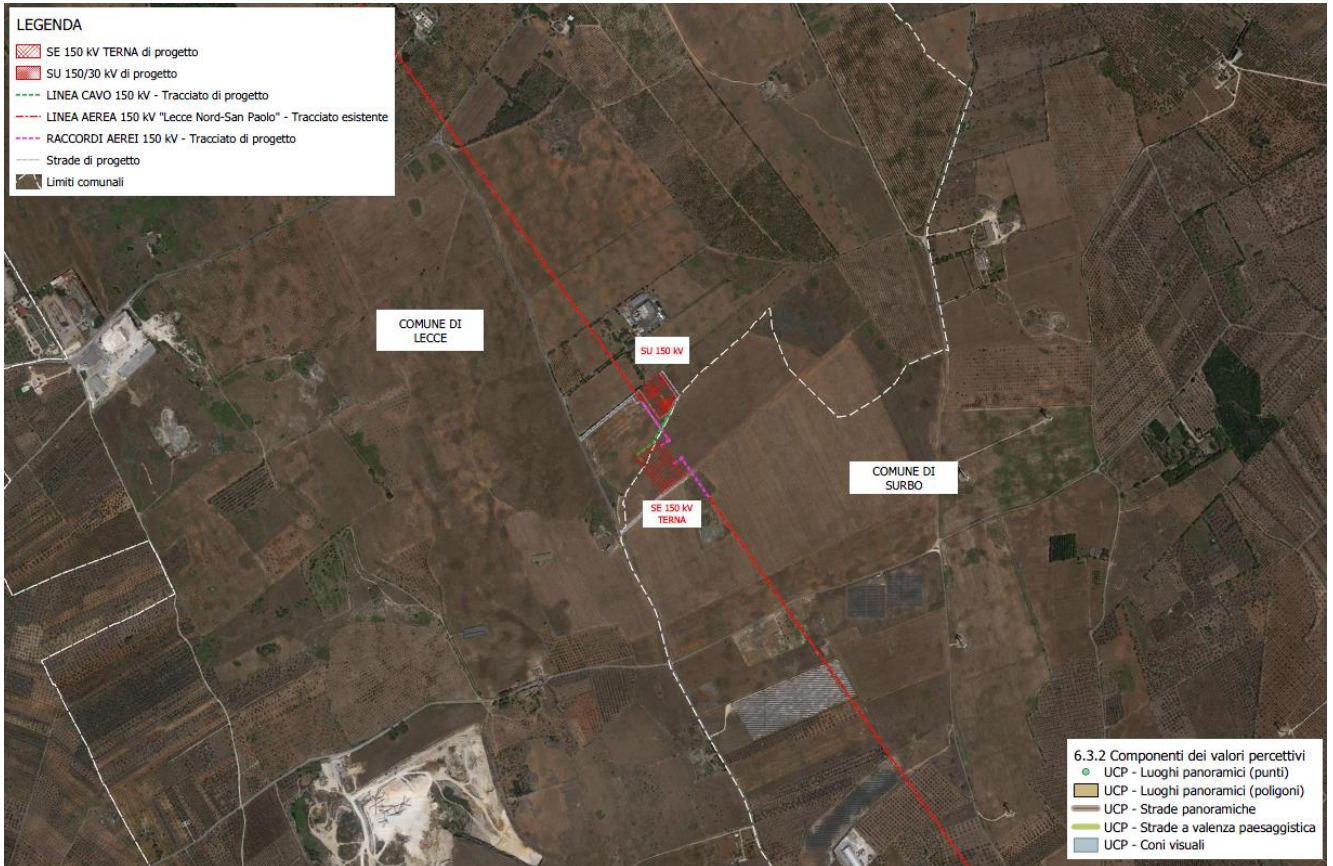

**Figura 4-13: PPTR Componenti del valori percettivi**

#### **4.2.3. Accertamento di compatibilità paesaggistica**

Ai sensi dell'art. 89 delle NTA del PPTR:

*1. Ai fini del controllo preventivo in ordine al rispetto delle presenti norme ed alla conformità degli interventi con gli obiettivi di tutela sopra descritti, sono disciplinati i seguenti strumenti:*

*a) L'autorizzazione paesaggistica di cui all'art. 146 del Codice, relativamente ai beni paesaggistici come individuati al precedente art. 38 co. 2;*

*b) L'accertamento di compatibilità paesaggistica, ossia quella procedura tesa ad acclarare la compatibilità con le norme e gli obiettivi del Piano degli interventi:*

*b.1) che comportino modifica dello stato dei luoghi negli ulteriori contesti come individuati nell'art. 38 co. 3.1;*

*b.2) che comportino rilevante trasformazione del paesaggio ovunque siano localizzate.*

*Sono considerati interventi di rilevante trasformazione ai fini dell'applicazione della procedura di accertamento di compatibilità paesaggistica, tutti gli interventi assoggettati dalla normativa nazionale e regionale vigente a procedura di VIA nonché a procedura di verifica di assoggettabilità a VIA di competenza regionale o provinciale se l'autorità competente ne dispone l'assoggettamento a VIA.*

*Pertanto, è stata redatta una Relazione Paesaggistica e sarà attivata la procedura di accertamento di compatibilità paesaggistica all'interno della procedura di valutazione ambientale.*

### **4.3. Piano di assetto idrogeologico**

La Legge n. 183/1989 sulla difesa del suolo ha stabilito che il bacino idrografico, inteso come "il territorio dal quale le acque pluviali o di fusione delle nevi e dei ghiacciai, defluendo in superficie, si raccolgono in un determinato corso d'acqua direttamente o a mezzo di affluenti, nonché il territorio che può essere allagato dalle acque del medesimo corso d'acqua, ivi compresi i suoi rami terminali con le foci in mare ed il litorale marittimo prospiciente".

Strumento di gestione del bacino idrografico è il Piano di Bacino che si configura quale strumento di carattere "conoscitivo, normativo e tecnico-operativo mediante il quale sono pianificate e programmate le azioni e le norme d'uso finalizzate alla conservazione, difesa e valorizzazione del suolo e alla corretta utilizzazione delle acque, sulla base delle caratteristiche fisiche ed ambientali del territorio interessato".

Il Piano di Assetto Idrogeologico (P.A.I.) della Regione Puglia è stato approvato dal Comitato Istituzionale dell'Autorità d'Ambito il 30 novembre 2005; sono tuttora in fase di istruttoria le numerosissime proposte di modifica formulate da comuni, province e privati.

In particolare, l'ultimo aggiornamento preso in considerazione per le verifiche di compatibilità con il PAI fa riferimento alle nuove perimetrazioni pubblicata sul sito web in data 19/11/2019.

Il P.A.I. approvato dalla Regione Puglia ha le seguenti finalità:

- la sistemazione, la conservazione ed il recupero del suolo nei bacini imbriferi, con interventi idrogeologici, idraulici, idraulico – forestali, idraulico – agrari compatibili con i criteri di recupero naturalistico;
- la difesa ed il consolidamento dei versanti e delle aree instabili, nonché la difesa degli abitati e delle infrastrutture contro i movimenti franosi ed altri fenomeni di dissesto;
- il riordino del vincolo idrogeologico;
- la difesa, la sistemazione e la regolazione dei corsi d'acqua;

- lo svolgimento funzionale dei servizi di polizia idraulica, di piena, di pronto intervento idraulico, nonché di gestione degli impianti.

La determinazione più rilevante ai fini dell'uso del territorio è senza dubbio l'individuazione delle Aree a Pericolosità Idraulica ed a Rischio Idrogeologico.

In funzione del regime pluviometrico e delle caratteristiche morfologiche del territorio, il Piano individua differenti regimi di tutela per le seguenti aree:

- **Aree a alta probabilità di inondazione (AP)** ovvero porzioni di territorio soggette ad essere allagate con un tempo di ritorno (frequenza) inferiore a 30 anni;
- **Aree a media probabilità di inondazione (MP)** ovvero porzioni di territorio soggette ad essere allagate con un tempo di ritorno (frequenza) compresa fra 30 anni e 200 anni;
- **Aree a bassa probabilità di inondazione (BP)** ovvero porzioni di territorio soggette ad essere allagate con un tempo di ritorno (frequenza) compresa fra 200 anni e 500 anni;

Per quanto concerne le aree a Rischio Idrogeologico (R), definito come l'entità del danno atteso in seguito al verificarsi di un particolare evento calamitoso in un intervallo di tempo definito e in una data area. Il Piano individua quattro differenti classi di rischio ad entità crescente:

- **moderato R1:** per il quale i danni sociali, economici e al patrimonio ambientale sono marginali;
- **medio R2:** per il quale sono possibili danni minori agli edifici, alle infrastrutture e al patrimonio ambientale che non pregiudicano l'incolumità del personale, l'agibilità degli edifici e la funzionalità delle attività economiche;
- **elevato R3:** per il quale sono possibili problemi per l'incolumità delle persone, danni funzionali agli edifici e alle infrastrutture, con conseguente inagibilità degli stessi, l'interruzione di funzionalità delle attività socioeconomiche e danni rilevanti al patrimonio ambientale;

- **molto elevato R4:** per il quale sono possibili la perdita di vite umane e lesioni gravi alle persone, danni gravi agli edifici, alle infrastrutture ed al patrimonio ambientale e la distruzione di attività socioeconomiche.

Inoltre, il territorio è stato inoltre suddiviso in tre fasce a Pericolosità Geomorfologica crescente:

- **PG1** aree a suscettibilità da frana bassa e media (pericolosità geomorfologia media e bassa);
- **PG2** aree a suscettibilità da frana alta (pericolosità geomorfologia elevata);
- **PG3** aree a suscettibilità da frana molto alta (pericolosità geomorfologia molto elevata).

Le aree PG1 si riscontrano in corrispondenza di depositi alluvionali (terrazzi, letti fluviali, piane di esondazione) o di aree morfologicamente spianate (paleosuperfici). Versanti più o meno acclivi (a secondo della litologia affiorante), creste strette ed allungate, solchi di erosione ed in genere tutte quelle situazioni in cui si riscontrano bruschi salti di acclività, sono aree PG2. Le PG3 comprendono tutte le aree già coinvolte da un fenomeno di dissesto franoso.

Attraverso l'analisi delle ultime perimetrazioni del PAI (aggiornate con delibere del Comitato Istituzionale del 19/11/2019) su cartografia ufficiale consultabile in maniera interattiva tramite il WebGIS dell'AdB Puglia sul sito <http://webgis.adb.puglia.it/gis>, è stato possibile verificare le interferenze tra le opere in progetto e le perimetrazioni di piano.

Progetto per la realizzazione della Stazione Elettrica TERNA 150 kV e relativi raccordi aerei alla linea 150 kV "Lecce Nord-San Paolo" da realizzarsi nei comuni di Lecce e Surbo (LE)



**Figura 4-14: Cartografia del PAI (aggiornata al 19/06/2019)**

Come si evince dall'immagine sopra riportata **le opere in progetto non interferiscono con aree a bassa, media e alta pericolosità idraulica perimetrata dal PAI.**

Inoltre dalla sovrapposizione dell'area di interesse sulla Carta idrogeomorfologica non rileva interferenze con aste idrografiche e relative fasce di salvaguardia.



## STUDIO DI IMPATTO AMBIENTALE

Progetto per la realizzazione della Stazione Elettrica TERNA 150 kV e relativi raccordi aerei alla linea 150 kV "Lecce Nord-San Paolo" da realizzarsi nei comuni di Lecce e Surbo (LE)



Figura 4-15: Carta idrogeomorfologica (fonte: AdB Puglia)

#### **4.4. Piano di Gestione del Rischio Alluvioni (PGRA) del Distretto Idrografico dell'Appennino Meridionale**

Il Piano Gestione Rischio Alluvione (PGRA) è stato introdotto dalla Direttiva Europea 2007/60/CE, recepita nel diritto italiano con D.Lgs. 49/2010 e s.m.i.. Per ciascun distretto idrografico, il Piano focalizza l'attenzione sulle aree a rischio più significativo, organizzate e gerarchizzate rispetto all'insieme di tutte le aree a rischio, e definisce gli obiettivi di sicurezza e le priorità di intervento a scala distrettuale, in modo concertato fra tutte le Amministrazioni e gli Enti gestori, con la partecipazione dei portatori di interesse e il coinvolgimento pubblico in generale. In accordo a quanto stabilito dalla Direttiva Europea 2007/60/CE, il PRGA è in generale costituito da alcune sezioni fondamentali che possono essere sinteticamente riassunte come segue:

- analisi preliminare della pericolosità e del rischio alla scala del bacino o dei bacini che costituiscono il distretto;
- identificazione della pericolosità e del rischio idraulico a cui sono soggetti i bacini del distretto, con indicazione dei fenomeni che sono stati presi in considerazione, degli scenari analizzati e degli strumenti utilizzati;
- definizione degli obiettivi che si vogliono raggiungere in merito alla riduzione del rischio idraulico nei bacini del distretto;
- definizione delle misure che si ritengono necessarie per raggiungere gli obiettivi prefissati, ivi comprese anche le attività da attuarsi in fase di evento.

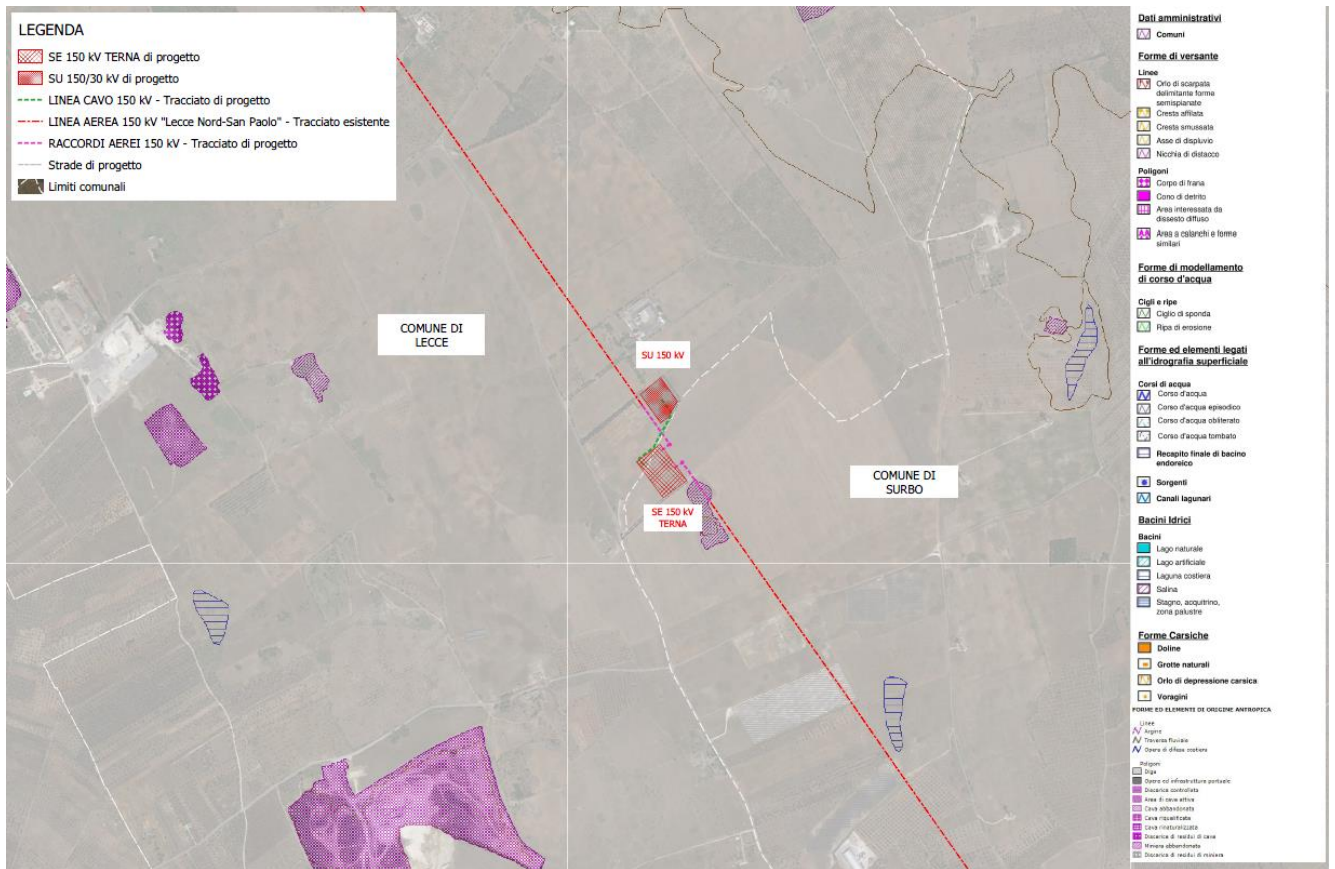
In linea generale il PGRA non è corredato da Norme di Attuazione; infatti in accordo a quanto stabilito dall'art. 7, comma 3 lettera a) del D.Lgs. 23 febbraio 2010, n. 49, la predisposizione del PGRA deve avvenire facendo salvi gli strumenti di pianificazione già predisposti nell'ambito della pianificazione di bacino in attuazione della normativa previgente.

Gli ambiti territoriali di riferimento rispetto ai quali il PGRA viene impostato sono denominati Unit of Management (UoM). Le UoM sono costituite dai Bacini idrografici che rappresentano l'unità territoriale di studio sulle quale vengono individuate le azioni di Piano. L'area di intervento ricade nel territorio di competenza del Distretto Idrografico dell'Appennino Meridionale e nelle UoM "Fortore" e UoM "Regionale Puglia e Interregionale Ofanto". Il PGRA - I ciclo del Distretto dell'Appennino Meridionale (denominato PGRA DAM) è stato adottato con Delibera n.1 del Comitato Istituzionale Integrato del 17/12/2015 ed è stato successivamente approvato con Delibera n.2 del Comitato Istituzionale Integrato del 03/03/2016.

Allo stato attuale, il PGRA risulta essere in fase di aggiornamento; infatti durante la Conferenza Istituzionale Permanente (CIP), tenutasi presso il Ministero dell'Ambiente e della Tutela del Territorio e del Mare in data 27/12/2018, alla presenza dei Ministeri competenti e delle Regioni ricadenti nel Distretto Idrografico, sono stati esposti il "Calendario programma di lavoro - PGRA II ciclo (2016-2021)" contenente le azioni da porre in essere nei periodi 2019/2021 e 2021/2027, e gli esiti della valutazione preliminare del rischio di alluvioni e individuazione delle zone per le quali esiste un rischio potenziale significativo di alluvioni relative al PGRA II ciclo (2016-2021), nell'ottica di raggiungere l'obiettivo della sua adozione entro il 2021.

In ottemperanza alla Direttiva Europea 2007/60/CE, recepita in Italia dal D.Lgs. 49/2010, il Piano di Gestione del Rischio delle Alluvioni (PGRA) rappresenta lo strumento con cui valutare e gestire il rischio alluvioni per ridurre gli impatti negativi per la salute umana, l'ambiente, il patrimonio culturale e le attività economiche. Sulla base delle criticità emerse dall'analisi delle mappe di pericolosità e rischio, il Piano individua le misure di prevenzione, protezione, preparazione e recupero post-evento per la messa in sicurezza del territorio. In tale processo di pianificazione, il Piano permette il coordinamento dell'Autorità di Bacino e della Protezione Civile per la gestione in tempo reale delle piene, con la direzione del Dipartimento Nazionale.

Il PGRA definisce 3 livelli di pericolosità (AP, MP, BP) e i 4 di danno potenziale (D4, D3, D2, D1), inoltre stabilisce i quattro livelli di Rischio conseguenti R4, R3, R2 ed R1, secondo il D.P.C.M. 29.09.98 "Atto di indirizzo e coordinamento per l'individuazione dei criteri relativi agli adempimenti di cui all'art. 1, commi 1 e del D.L. 11.06.98, n. 180":

- R4 (rischio molto elevato): per il quale sono possibili perdita di vite umane e lesioni gravi alle persone, danni gravi agli edifici, alle infrastrutture ed al patrimonio ambientale, la distruzione di attività socio-economiche;

- R3 (rischio elevato): per il quale sono possibili problemi per l'incolumità delle persone, danni funzionali agli edifici e alle infrastrutture con conseguente inagibilità degli stessi, la interruzione di funzionalità delle attività socio-economiche e danni relativi al patrimonio ambientale;

- R2 (rischio medio): per il quale sono possibili danni minori agli edifici, alle infrastrutture e al patrimonio ambientale che non pregiudicano l'incolumità delle persone, l'agibilità degli edifici e la funzionalità delle attività economiche;

- R1 (rischio moderato o nullo): per il quale i danni sociali, economici ed al patrimonio ambientale sono trascurabili o nulli. La carta del rischio è dunque redatta operando l'intersezione della pericolosità idraulica con le classi di danno, secondo la matrice di seguito riportata:

CLASSI DI RISCHIO		CLASSI DI PERICOLOSITA'		
		AP	MP	BP
CLASSI DI DANNO	D4	R4	R3	R2
	D3	R3	R3	R2
	D2	R2	R2	R1
	D1	R1	R1	R1

L'ultimo aggiornamento delle Mappe del rischio di alluvioni risale al riesame e aggiornamento ai sensi della direttiva 2007/60/CE e del decreto legislativo 49/2010 adottato dall'Autorità di Bacino Distrettuale dell'Appennino Meridionale in sede di Conferenza Istituzionale Permanente con Delibera n. 2 del 29/12/2020.

Dalla consultazione dei file .shp messi a disposizione dall'Ente all'indirizzo web <https://www.distrettoappenninomeridionale.it/index.php/ii-ciclo-2016-2021-menu> è stato possibile verificare la presenza di aree a rischio alluvione nelle aree di progetto.

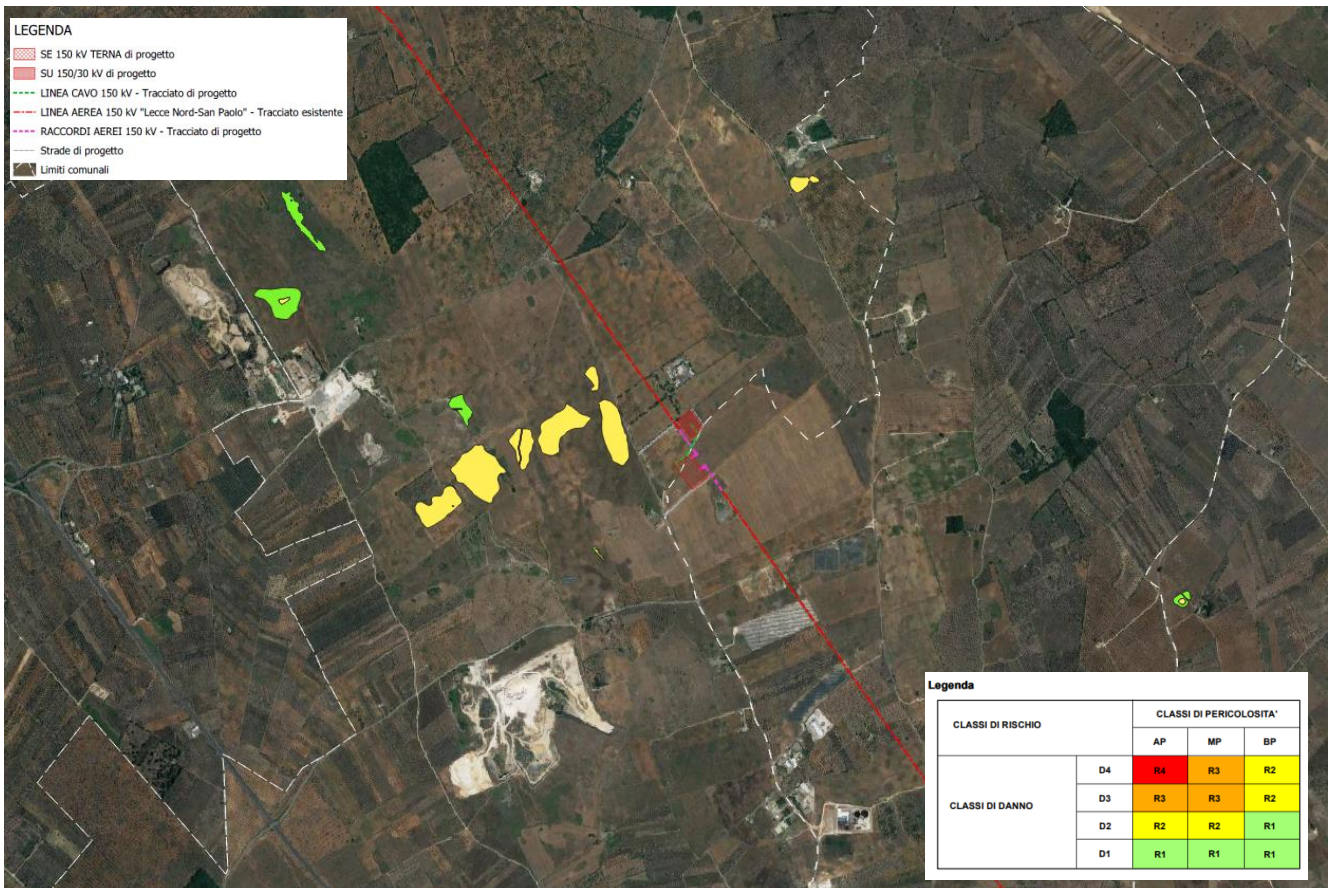

**Figura 4-16: PRGA e opere in progetto**

Dalla figura sopra riportata si evince che le opere in progetto non ricadono in aree a rischio alluvione perimetrate dal PRGA.

Il Piano di Gestione del Rischio di Alluvioni riguarda tutti gli aspetti legati alla gestione del rischio, quali la prevenzione, la protezione, la preparazione ed il recupero post-evento. Il piano rappresenta lo strumento con cui coordinare il sistema della pianificazione in capo all'Autorità di Bacino e quello della Protezione Civile, con la direzione del Dipartimento Nazionale e i livelli di governo locale,

rafforzando lo scambio reciproco di informazioni ed avendo quale comune finalità la mitigazione del rischio di alluvioni.

#### **4.5. Piano di Tutela delle Acque**

**L'art. 61 della Parte Terza del D. Lgs. 152/06** attribuisce alle Regioni, la competenza in ordine alla elaborazione, adozione, approvazione ed attuazione dei "Piani di Tutela delle Acque", quale strumento finalizzato al raggiungimento degli obiettivi di qualità dei corpi idrici e, più in generale, alla protezione dell'intero sistema idrico superficiale e sotterraneo.

Il **Piano di Tutela delle Acque** è stato approvato con Delibera del Consiglio Regionale n. 230 del 20/10/2009 a modifica ed integrazione del Piano di Tutela delle Acque della Regione Puglia adottato con Delibera di Giunta Regionale n. 883/07 del 19 giugno 2007 pubblicata sul B.U.R.P. n. 102 del 18 Luglio 2007, successivamente aggiornato con Delibera di Giunta Regionale n. 1333 del 16/07/2019.

La fase di aggiornamento del Piano, partendo da studi sviluppati in ambito regionale inerenti la identificazione e caratterizzazione dei corpi idrici superficiali e sotterranei, ha riguardato principalmente l'analisi delle pressioni e degli impatti generati dalle attività antropiche insistenti sui corpi idrici regionali che hanno fornito il nuovo quadro conoscitivo di riferimento per il processo di riesame ed aggiornamento del Piano di Tutela delle Acque regionale.

I contenuti del Piano si articolano secondo le seguenti tematiche:

- A. Acque superficiali**
- B. Acque a specifica destinazione**
- C. Acque sotterranee**
- D. Agglomerati**
- E. Riutilizzo delle acque reflue depurate**
- F. Registro delle aree protette**

**G. Programma delle misure 2016-2021**

**H. Analisi economica**

**I. Valutazione Ambientale Strategica (Rapporto Ambientale , SNT, Valutazione di Incidenza)**

**NTA Norme Tecniche di Attuazione**

**Acque superficiali**

Il Piano di Tutela delle Acque della Regione Puglia, approvato con D.C.R. 230/2009, individuava i "Corpi idrici significativi" quale elemento centrale della pianificazione di tutela. Rispetto a questi venivano definiti lo stato di qualità, gli obiettivi di qualità ambientale e le relative misure finalizzate al conseguimento degli obiettivi stabiliti dalla normativa.

Tuttavia, la WFD Water Framework Directive (Direttiva Quadro sulle Acque 2000/60/CE) identifica il corpo idrico (waterbody), cioè l'unità minima alla quale vanno riferiti gli obiettivi di qualità, quale elemento di base della pianificazione, senza alcun specifico riferimento alla "significatività" dello stesso.

In tale contesto si inserisce quindi il D.M. 131/2008, secondo il quale il corpo idrico va individuato attraverso un procedimento complesso, nel quale coesistono:

- l'analisi delle caratteristiche fisiche, cioè di tipo idromorfologico ed idraulico (tipizzazione);
- l'analisi delle caratteristiche quali-quantitative, riferite cioè allo stato di qualità biologica e chimica oltre che alla quantità e alla natura degli impatti prodotti dalle pressioni antropiche (identificazione dei corpi idrici);
- l'analisi delle caratteristiche di scala (prima classificazione).

Gli studi condotti hanno portato all'individuazione dei seguenti corpi idrici superficiali regionali:

- ❖ 41 corpi idrici della categoria fiumi
- ❖ 6 corpi idrici della categoria laghi/invasi
- ❖ 39 corpi idrici della categoria acque marino costiere
- ❖ 12 corpi idrici della categoria acque di transizione

L'attività di caratterizzazione dei corpi idrici tipizzati è stata quindi completata associando a ciascuno corpo idrico individuato una classe di rischio di mancato raggiungimento degli obiettivi di qualità.

Sulla base di quanto suddetto, la prima classificazione dei corpi idrici ha portato all'individuazione di:

- ❖ 20 corpi idrici a rischio
- ❖ 65 corpi idrici probabilmente a rischio
- ❖ 13 corpi idrici non a rischio.

### **Acque a specifica destinazione**

Le acque a specifica destinazione sono quei corpi idrici idonei a una particolare utilizzazione da parte dell'uomo, alla vita dei pesci e dei molluschi. In particolare sono acque a specifica destinazione funzionale ai sensi dell'art. 79, comma I, del D.Lgs 152/06:

- ❖ le acque dolci superficiali destinate alla produzione di acqua potabile;
- ❖ le acque dolci che richiedono protezione e miglioramento per essere idonee alla vita dei pesci;
- ❖ le acque destinate alla vita dei molluschi;
- ❖ le acque destinate alla balneazione.



Le **Acque dolci superficiali destinate alla produzione di acqua potabile** sono classificate dalle Regioni nelle categorie A1, A2 e A3, secondo criteri generali e metodologie per il rilevamento delle caratteristiche qualitative di cui alla tabella 1/A dell'All.2 alla parte terza del D.Lgs 152/06.

A ciascuna delle categorie di appartenenza, indicativa dello stato di qualità del corpo idrico, corrispondono determinati trattamenti delle acque di cui trattasi, che rappresentano le misure da porre in essere per mantenere o raggiungere gli obiettivi di qualità per la specifica destinazione:

- √ Categoria A1: trattamento fisico semplice e disinfezione
- √ Categoria A2: trattamento fisico e chimico normale e disinfezione
- √ Categoria A3: trattamento fisico e chimico normale e disinfezione

Per tale categoria il monitoraggio prevede, oltre la determinazione dei parametri analitici riportati nella Tab.1/A dell'Allegato 2 parte III del D.Lgs.152/06, le integrazioni previste dalle tabelle 1/A e 2/B dell'Allegato 1 alla parte III dello stesso Decreto, come modificato dal DM 260/2010e il monitoraggio del fitoplancton, anche se non richiesto esplicitamente dalla norma, a causa delle potenziali fioriture di specie tossiche; la frequenza di campionamento è mensile.

L'Arpa Puglia, deputata alla verifica dello stato qualitativo e quantitativo dei corpi idrici superficiali della Regione Puglia a seguito di Accordo di Programma sottoscritto in data 15.12.2004, rinnovato in data 21.04.2008, con la Regione Puglia e il Commissario Delegato per l'Emergenza Ambientale in Puglia, ha trasmesso la campagna di monitoraggio 2008 delle acque per detta specifica destinazione.

Dall'analisi delle risultanze della campagna di monitoraggio 2008 ed in riferimento al D.lgs n. 152/06, Allegato 2 alla Parte III, sezione A, punto 1 - Calcolo delle conformità e classificazione, le acque di entrambe gli invasi sono rientrate nella categoria A2. L'invaso di Occhito, almeno per il 2008, ha presentato un'unica criticità, relativa ai superamenti della concentrazione di bario in alcuni campioni rispetto ai limiti tabellari per l'inclusione nella categoria A1. Pertanto, con Deliberazioni di Giunta Regionale n. 1284 del 21.07.2009 e n. 1656 del 15/09/2009, si è proceduto alla classificazione, ai sensi dell'art. 80 del D.Lgs. n. 152/06, delle acque dolci destinate all'uso potabile in Categoria A2.

Sulla scorta dei risultati delle attività di monitoraggio emerge che gli interventi necessari per il miglioramento delle acque destinate al consumo umano sono riconducibili ad un miglioramento della qualità degli scarichi recapitanti nei bacini sottesi dagli invasi. Avendo la Puglia già provveduto o comunque programmato l'adeguamento degli impianti ricadenti nel territorio regionale, trattandosi di bacini interregionali, si rende necessaria una sinergia con le Regioni confinanti finalizzata alla riduzione delle pressioni gravanti sui bacini di interesse, con il coordinamento dell'Autorità di Distretto.

Per quanto riguarda le **acque dolci che richiedono protezione e miglioramento per essere idonee alla vita dei pesci**, In attuazione di quanto previsto dal D.Lgs 152/2006, la Regione Puglia con D.G.R. 742/96 ha adempiuto alla "designazione" delle acque dolci che richiedono protezione o miglioramento per essere idonee alla vita dei pesci e con D.G.R. n. 6415/97 le ha "classificate" tutte quali "ciprinicole"; la designazione fu revisionata con DGR n. 467/2010 individuando, 16 siti e 21 stazioni di campionamento.

Successivamente, la "designazione" fu sottoposta a ulteriore revisione con DGR n.2904 del 20.12.2012 e con l'eliminazione del sito "2 BA Torrente Locone" con codice stazione "VP\_TL01" a causa dei prolungati periodi di secca che lo hanno reso non idoneo ad ospitare comunità ittiche.

Allo stato attuale, quindi, risultano designati n. 15 siti, le cui acque sono classificate tutte quali "ciprinicole", allocate in 20 corpi idrici superficiali (17 dei quali caratterizzati ai sensi del D.M.131/2008, con D.G.R. n.774 del 23.03.2010 e 3 non individuati dalla Regione Puglia come Corpo Idrico Superficiale, ai sensi del D.M.131/2008).

Con Deliberazione della G.R. n. 785 del 24 giugno 1999, la Regione Puglia ha prodotto la designazione delle **aree con requisiti di qualità delle acque destinate alla molluschicoltura**, individuando sia le aree che necessitano di tutela e sia quelle che necessitano di azioni di miglioramento per consentire la vita e lo sviluppo dei molluschi, indicate nelle nove cartografie allegare alla medesima deliberazione.

La classificazione delle zone acquee in aree di produzione e di stabulazione dei molluschi destinati al consumo umano è stata definita con DGR n. 786 del 24 giugno 1999. Con decorrenza 1 luglio 2014-30 giugno 2015 e così come riportato nel "Programma di Monitoraggio dei corpi idrici superficiali 2014-

2015 e relative attività complementari", per tale categoria di acque a specifica destinazione è variata la numerosità dei siti da monitorare, come nel seguito riportato, che aumenta da n. 16 a n. 26, in virtù delle designazioni effettuate con le D.G.R. nn. 979/2003, 1474/2004, 193/2005, 468/2005, 335/2008, 1748/2008, 2154/2010 e 808/2014, mantenendo inalterati i parametri analitici da controllare nei campioni.

Per quanto riguarda l'individuazione delle **acque di balneazione** e dei rispettivi punti di monitoraggio, per le sei Province della Regione Puglia, sono riportate nelle tabelle allegate alle Delibere di Giunta Regionale dal n. 2465 al n. 2470 del 16 novembre 2010, rappresentate dall'intero sviluppo della fascia costiera (a meno di quelli interdetti alla balneazione) e le rive del lago di Varano. Lo stato di balneabilità delle acque costiere viene definito sulla base di una norma nazionale, il Decreto Legislativo n. 116 del 2008, reso attuativo dal Decreto Ministeriale 30/3/2010 (G. U. del 24 maggio 2010, S.O. n° 97) .

Annualmente è redatto un rapporto su scala nazionale a cura del Ministero della Salute, relativo alla qualità delle acque di balneazione, compilato in base alle risultanze analitiche fatte pervenire al Ministero dai vari Dipartimenti Provinciali A.R.P.A.

Al termine di ogni stagione balneare, le singole acque di balneazione sono classificate sulla base dei risultati del monitoraggio degli ultimi quattro anni, relativi cioè alla stagione balneare in questione e alle tre stagioni balneari precedenti; ne deriva un giudizio variabile tra quattro classi e cioè "scarsa", "sufficiente", "buona" e "eccellente".

Dall'analisi dei risultati ottenuti dal monitoraggio effettuato per gli anni 2011, 2012, 2013 e 2014 è emerso che per la quasi totalità dei punti monitorati si è ottenuto uno stato di qualità eccellente.

### **Acque sotterranee**

L'elevazione del livello di conoscenza sui corpi idrici sotterranei è stata traguardata ottemperando al ventaglio normativo "Identificazione e caratterizzazione dei corpi idrici sotterranei della Puglia ai sensi del D.Lgs. 3012009", prodotto dal CNR-IRSA con la collaborazione dell'Autorità di Bacino della Puglia e del Servizio Risorse Idriche della Regione Puglia, approvato con D.G.R. n.1786 del 1 ottobre

2013. L'aspetto non è formale, bensì sostanziale: nelle opportune sezioni ad orientamento tematico del PTA Puglia approvato (con D.C.R. 230/2009) era ben rappresentato il livello d'ingresso dei campi di esistenza e dei caratteri idrogeologici e idrodinamici dei corpi idrici sotterranei. Questi strati informativi idrotematici sono stati comparati con sezioni di dati quali-quantitativi sui diversi comparti fisico-geografici degli acquiferi, differenziati per location geografica e caratterizzazione idrogeologica. Il riferimento è palese alle risultanze delle sezioni di monitoraggio quali-quantitativo pluriennale ("Monitoraggio dei corpi idrici sotterranei attività complementari ed integrative della caratterizzazione dei corpi idrici sotterranei", prodotto dal CNR-IRSA con la collaborazione del Servizio Risorse Idriche della Regione Puglia, nel Dicembre del 2015) e allo studio di coordinamento scientifico dell'IRSA. L'articolazione normativa ha previsto una operatività per fasi successive interconnesse, approfondendo i risvolti applicativi dettati da Piano di azione ZVN (adottato con DGR 1788 del 01/10/2013), dalle risultanze del "Sistema di monitoraggio qualitativo e quantitativo dei corpi idrici sotterranei della Puglia"(Progetto Tiziano), il "Sistema di Acquisizione Concessioni di Derivazione", Bilancio Idrico Potabile (approvato DGR 675/2012), la Banca dati tossicologica del suolo e dei prodotti derivati.

La caratterizzazione dei corpi idrici sotterranei della Regione Puglia è stata attuata secondo i dettami definiti dal D.Lgs. 30/2009 (recepimento della Direttiva Comunitaria 2006/118/CE - Groundwater Daughter Directive, GDD).

In attuazione della direttiva 2006/118/CE relativa alla protezione delle acque sotterranee dall'inquinamento e dal deterioramento, il D.Lgs.30/2009 fornisce dei criteri utili alla delimitazione dei corpi idrici sotterranei a partire da unità idrogeologiche gerarchicamente più importanti e territorialmente più estese, indicando uno schema di massima che va dalla definizione dei complessi idrogeologici di appartenenza alla delimitazione dei corpi idrici sotterranei, passando per gli acquiferi che rappresentano gli elementi di riferimento già in larga parte individuati dalla Regione Puglia.

In modo equipollente, i criteri introdotti nel D.Lgs. 30/2009 per la definizione e la perimetrazione dei complessi idrogeologici sono intimamente correlati con le caratteristiche litogenetiche delle rocce e dei terreni che sono sede di circolazione idrica sotterranea.

Nello specifico, come meglio dettagliato nella relazione specialistica di Piano Allegato C - Acque sotterranee, i complessi idrogeologici pugliesi si dividono in (Allegato C3):

- **Complessi idrogeologici di natura calcarea (CA)**
  - CA 1 - Complesso idrogeologico del Gargano: comprendente la falda carsica del Gargano e la falda sospesa di Vico-Tschitella;
  - CA 2 - Complesso idrogeologico delle Murge e del Salento: comprendente i due acquiferi delle Murge e del Salento;
  - CA 3 - Complesso idrogeologico degli acquiferi Miocenici: comprendente la Falda miocenica del Salento centro-orientale e la falda miocenica del Salento centro-meridionale
  
- **Complessi idrogeologici classificabili come detritici (DET)**
  - DET 4 - Complesso idrogeologico del Tavoliere: comprendente le acque circolanti nella copertura plio-pleistocenica della piana del Tavoliere di Puglia e del margine settentrionale delle Murge;
  - DET 5 - Complesso idrogeologico dell'Arco Ionico: comprende i depositi di copertura detritica affioranti nell'area costiera a sud di Taranto e nella sequenza di depositi alluvionali e marini terrazzati dell'area compresa tra Metaponto e Taranto; DET 6 - Complesso idrogeologico della Piana di Brindisi: comprendente i depositi detritici plio-pleistocenici dell'area brindisina;
  - DET 7 - Complesso idrogeologico delle Serre Salentine: comprende le falde circolanti nei depositi calcarenitico-sabbioso pleistocenici e calcarenitici infrapleistocenici e calcarenitico-argillosi pliocenici che ricoprono localmente le unità calcaree cretatiche nel territorio delle serre salentine
  
- **Complessi idrogeologici di natura alluvionale (ALL):**
  - ALL 8 - Complesso idrogeologico del T. Saccione;
  - ALL 9 - Complesso idrogeologico del F.Fortore;

- ALL 10 - Complesso idrogeologico del F. Ofanto.

### **ZONE DI PROTEZIONE SPECIALE IDROGEOLOGICA**

Il Piano di Tutela delle Acque approvato nel 2009 individuava le Zone di Protezione Speciale Idrogeologica (ZPSI) quali aree meritevoli di tutela, perché di strategica valenza per l'alimentazione dei corpi idrici sotterranei. Si tratta di specifiche aree caratterizzate dalla coesistenza di condizioni morfostrutturali, idrogeologiche, di vulnerabilità, di ricarica degli acquiferi.

L'analisi comparata dei caratteri del territorio e delle condizioni consentì una prima definizione di **zonizzazione territoriale, codificate A, B e C** (soprattutto per il coinvolgimento essenzialmente delle due unità idrogeologiche del Gargano e della Murgia "Alta").

La fase di aggiornamento del Piano ha consentito un'analisi volta alla possibile rivisitazione dei perimetri delle aree in questione, attraverso l'acquisizione di nuove e più aggiornate informazioni di tipo qualitativo (cloruri e nitrati) e quantitativo (piezometrie) derivanti dagli esiti del monitoraggio del Progetto Tiziano.

Per ciascuna delle zone di protezione speciale idrogeologica, A, B, C e D si propongono strumenti e misure di salvaguardia:

#### **Aree A**

Nella quasi totalità delle aree tipizzate A si palesa, a conferma di quanto rinvenuto nel Piano di Tutela 2009, un bassissimo, al più scarso, grado di antropizzazione (Parco Nazionale del Gargano e Parco Nazionale dell'Alta Murgia).

Le aree A, definite su aree di prevalente ricarica, inglobano una marcata ridondanza di sistemi carsici complessi e sono aree a bilancio idrogeologico positivo.

Relativamente alle aree A distribuite in zona garganica centro-occidentale, l'analisi delle informazioni di carattere quantitativo di n.3 pozzi ubicati nell'intorno dell'area conduce a ritenere che è necessario riconfermare la perimetrazione della suddetta area, in quanto non si rileva una grande idroesigenza nell'eliminazione del vincolo. E' auspicabile che i campi carsici a doline permangano preservati per la salvaguardia dell'acquifero.

Anche la zona di monte, ricadente per lo più nel comune di San Marco in Lamis, rappresenta il campo di esistenza dei campi carsici a doline. L'assenza del dato, però, porta a sottoscrivere la necessità di confermare l'area per il significato fisico di mantenere la ricarica e per lo stesso fatto che non si rendono disponibili nuovi dati da poter modificare la perimetrazione.

Con riferimento alla zona A ricadente nel Parco Nazionale dell'Alta Murgia ed in particolare alla sotto area sud-est nella quale si dispone di un maggior numero di misure piezometriche, si rileva su più pozzi un trend evolutivo deciso verso l'aumento del carico, soprattutto nel periodo che va dalla seconda metà del 2009 al 2012, a conferma della presenza del campo carsico a doline come ricarica diretta.

Le perimetrazioni ZPST di tipo A nell'area sud-est dell'Alta Murgia, già nella redazione del PTA 2009, indicavano nel bilancio un'area non in stress, ma in surplus di risorsa. E' conveniente preservare un carico consistente, indipendentemente tra l'altro dalle oscillazioni anomale dei cloruri che non sono giustificate con tale incremento di carico.

Con riferimento alla zona A ricadente per lo più nel comune di Castellana Grotte si apprezza un estremo disturbo del dato che non consente pertanto di derivare delle valutazioni che conducano ad una variazione della perimetrazione definita nel PTA 2009.

L'ultima area A in analisi è quella ricadente nei comuni di Ceglie Messapica, Martina Franca e Ostuni, nella fascia murgiana centro-orientale. L'analisi dei dati piezometrici e dei tenori dei cloruri misurati nelle acque mostra un comportamento positivo dell'acquifero in termini di ricarica, in relazione ad un'area evidentemente contraddistinta dalla presenza di campi carsici a doline che consentono una infiltrazione migliore che in altre aree. Esso si conferma come una falda non stressata in cui l'unica anomalia è il dato spurio e non allineato dei cloruri che non sembrerebbe confrontarsi con il resto delle valutazioni. Ciò, pertanto, induce alla conservazione di tale zona ZPST

come una zona di riserva, in cui si auspica che non avvengano nuove configurazioni del territorio in quanto la presente configurazione litologica e geostrutturale in affioramento consente all'acquifero di rimanere in salute.

## **Aree B**

Altri settori, pertinenti comparti fisico-geografici ben definiti tipizzati come "aree B" ed individuati nel PTA 2009, presentano condizioni di bilancio perlopiù positive.

In particolare sono denominate con B1 le aree ubicate geograficamente a sud e SSE dell'abitato di Bari e con B2 l'area individuata geograficamente appena a nord dell'abitato di Maglie.

In relazione alle aree B1 a sud e SSE dell'abitato di Bari, quella con il centroide sull'abitato di Cassano delle Murge, si configura come un'area industriale, pertanto è atteso un peggioramento dello stato quali-quantitativo delle acque di falda, compatibile con la situazione ivi presente. L'area ha significato di essere mantenuta perché già sede di una pressione antropica non trascurabile che sta rischiando di alterare lo stato quali-quantitativo delle acque di falda.

Considerando l'area a sud-est ricadente nei comuni di Sammichele, Putignano, Gioia del Colle e Noci, i dati di monitoraggio relativi ad un pozzo interno alla zona di interesse palesano un innalzamento dei nitrati, a fronte di un aumento del carico piezometrico di circa 20 m in conformità con le altre analisi. In tale seconda fase di valutazione si sono considerate le aree B in cui la vincolistica posta è equipollente, inoltre è stato denotato un innalzamento netto dei valori dei nitrati sui punti analizzati che, sebbene non rappresentativi di un campo di esistenza vasto dell'acquifero, evidenziano uno stato di criticità.

Le analisi dei dati disponibili conducono, infine, a conservare la tutela della zona B2 individuata geograficamente appena a nord dell'abitato di Maglie.



## **Aree C**

Nel PTA 2009 sono state individuate e delimitate altre 5 aree meritevoli di particolari attenzioni e misure di salvaguardia. Si tratta di due aree localizzate a SSW di Corato-Ruvo ed a NNW dell'abitato di Botrugno; altre tre aree ricadenti a SE di Galatone, intorno a Parabita e nella Foresta Umbra.

Le prime due sono state individuate quali aree del territorio in cui si localizzano acquiferi definibili "strategici", racchiudendo risorse da riservare all'approvvigionamento idropotabile, in caso di programmazione di interventi in emergenza.

Prendendo preliminarmente in esame l'area ubicata nel Salento, il dato di qualità si può ritenere confermato, con valori dei nitrati pressoché inferiori ai 50 mg/l e salinità decrescente. Dall'analisi di un pozzo appena fuori dall'area in esame si può notare un forte depauperamento. A differenza degli altri casi esaminati in cui dopo un innalzamento del carico idraulico, esso permaneva costante, in questo caso si evidenzia una reinversione dello stesso.

Non vi sono elementi con netta, spiccata vergenza verso un significato fisico che induca ad un cambiamento dell'area contenuta tra comparti fisico-geografici e idrogeologici all'intorno con carico idraulico positivo.

Si ritiene necessario propendere verso la soluzione di mantenimento della perimetrazione, sia in relazione ad un acquifero dotato di poco carico, sia in virtù del fatto che i dati a disposizione risultino non allineati e contrastanti.

Con riferimento all'area a SSW di Corato-Ruvo, l'acquifero interessato presenta una idrodinamica in condizioni artesiane di grande pregio, perché protetto in un'area a mediocre vulnerabilità dai livelli cripto-cristallini che proteggono dall'eventuale contaminazione da infiltrazione verso il basso. Le analisi condotte su un pozzo, perlopiù centrato nell'area in esame, forniscono valori dei nitrati minori di 30 mg/l, la salinità ha andamento regolare che si attesta intorno a valori di 500 mg/l. Dall'andamento piezometrico si rileva un incremento del carico idraulico di circa 10 m, grazie ad una ricarica a monte dell'area considerata, sebbene mostri un andamento di riporto verso l'annata del 2011, attribuibile evidentemente al normale deflusso.

Si tratta di un'area con scarsissima pressione antropica. L'acquifero è lasciato a disposizione come acquifero di riserva regolatrice importante. Si ritiene, pertanto, necessario riconfermare la perimetrazione della suddetta area.

Sempre nel Salento, si è propeso per la individuazione di aree in corrispondenza di bacini di ricarica di campi pozzi del comparto idropotabile, in considerazione del già riscontrato depauperamento quali-quantitativo della risorsa. L'area nel Gargano ha finalità meramente di preservazione della "potenziale" risorsa, peraltro in area Parco del Gargano (zona Foresta Umbra) che ne consente il mantenimento dello scarso livello di antropizzazione. L'acquifero è poco conosciuto, ma senz'altro meritevole di salvaguardia per le condizioni favorevoli delle aree di ricarica e, per il suo basso grado di sovra sfruttamento, potrebbe rappresentare una risorsa strategica.

Partendo dalla zona coincidente con la foresta umbra, si individuano valori dei nitrati che si attestano sotto i 20 mg/l e andamento decrescente della salinità, a conferma della scarsa antropizzazione del territorio. L'analisi delle piezometrie consente di rilevare un sovrizzo del carico di circa 1-2 m nel 2009, con una tendenza all'inversione verso gli ultimi anni del periodo di osservazione.

Si ritiene necessario preservare il vincolo, trattandosi non solo di una riserva strategica con bassa pressione antropica, bassa salinità e trend positivo, ma anche di un'area di pregio sotto il punto di vista paesaggistico ed ambientale.

Relativamente alle ultime due aree nella porzione sud-occidentale del Salento, significative sono le valutazioni su alcuni pozzi ubicati all'interno dell'area in esame, dotati di una continuità di misure. La risposta è soddisfacente in termini qualitativi, per cui si evidenzia l'intorno delle aree come un'area di pregio sotto il punto di vista della riserva regolatrice. La definizione di tali ZPST ha tenuto in conto di una serie di livelli informativi geotematici. I risultati ottenuti porterebbero ad una tendenza alla rimozione dell'allerta, ma il numero di anni e la esiguità della potenza dell'acquifero disponibile in termini di risorsa disponibile, come se fosse un "safeyeld", cioè una ricarica che viene utilizzata tenendo conto degli emungimenti all'intorno, porta a concludere che l'equilibrio è delicatissimo. La misura applicata si è rivelata efficace e tale da conservare lo stato di qualità di un acquifero importante e delicato nella sua circuitazione.

## **Agglomerati**

Per l'aggiornamento degli agglomerati, si è proceduto ad uno studio finalizzato alla ripermimetrazione degli agglomerati urbani ed alla stima dei relativi carichi potenziali generati da sottoporre a depurazione. Tali attività sono state condotte attraverso fasi successive, sintetizzate come segue:

- recepimento delle variazioni perimetrali definite nelle delibere regionali già adottate;
- valutazione delle proposte di modifica già presentate;
- aggiornamento della perimetrazione degli agglomerati;
- stima dei carichi.

## **Riuso**

In Puglia, il primo riuso da considerare è quello in agricoltura con lo scopo di dare sollievo ad un settore che soffre di una atavica indisponibilità idrica e che fa ampiamente ricorso a risorse, quali quelle sotterranee, già in situazione di degrado quali quelle del litorale Barese e del Salento.

L'implementazione del riutilizzo di acque reflue richiede di definire criteri di qualità che consentano di ottemperare a due requisiti fondamentali:

- rendere l'acqua adatta allo specifico riutilizzo;
- tutelare in ogni caso sia la popolazione ed i lavoratori dai rischi igienico/sanitari, diretti o indiretti, connessi al riutilizzo, sia, più in generale, l'ambiente da rischi di contaminazione.

Schematizzando, i principali benefici del riuso possono essere così elencati:

- minore prelievo di risorse naturali oppure possibilità di fornire acqua a nuovi utenti, senza ulteriore aggravio sulle risorse già sfruttate;

- riduzione dello scarico di acque reflue nei corpi idrici ricettori che generalmente ha delle ricadute positive sulla qualità del corpo ricettore e sulla sua capacità idraulica, ma potrebbe avere un effetto dannoso: si pensi alla necessità di garantire il deflusso minimo vitale nei corsi d'acqua per salvaguardare gli ecosistemi fluviali; sarebbe, anzi, pensabile poter impiegare i reflui, opportunamente trattati, proprio a tale scopo;
- costanza ed affidabilità della risorsa, dato che le acque reflue vengono prodotte sempre;
- per il riutilizzo in agricoltura, maggiore apporto di azoto e fosforo rispetto a fonti convenzionali di approvvigionamento, con conseguente riduzione dei fabbisogni di concimazione e, ovviamente, minor apporto di tali sostanze nell'ambiente idrico.

Gli aspetti problematici legati al riutilizzo e che in aggiunta a quello del costo possono scoraggiare questa eventualità sono principalmente:

- la necessità di fornire una risorsa che abbia caratteristiche qualitative omogenee e costanti nel tempo, necessità più o meno importante a seconda del tipo di riutilizzo;
- la scarsa propensione verso l'impiego di reflui depurati da parte dei potenziali utilizzatori.

I campi di attività per i quali è possibile attivare il riuso sono molteplici, anche se ciascuno con proprie peculiarità e livelli di convenienza:

- Industriale: per servizi generali (essenzialmente circuiti di raffreddamento e caldaie) e reimpieghi specifici in diversi cicli tecnologici (tessile, conciario, cartiere, acciaierie.).
- Riuso in agricoltura: l'irrigazione con acque reflue può consentire un aumento della superficie agricola irrigua o un incremento della dotazione idrica di terreni insufficientemente irrigati a causa della carenza di risorse idriche convenzionali. Tra gli elementi propri degli effluenti, la sostanza organica rappresenta il costituente caratteristico del refluo che, apportata in grandi quantità, svolge un'azione fertilizzante nel terreno con conseguente incremento della resa agricola.

- Ricarica della falda: la ricarica della falda è ottenibile per iniezione diretta o mediante infiltrazione su terreno permeabile.
- Uso civile non potabile: irrigazione di parchi, aree verdi, campi di golf; acquacoltura; uso domestico in servizi igienici; usi commerciali ed usi ornamentali.
- Uso potabile: si distingue un riutilizzo "diretto", che prevede un'immissione diretta del refluo trattato nel sistema di distribuzione idrica, ed un riutilizzo "indiretto", che prevede lo stoccaggio intermedio del refluo in un bacino artificiale o naturale prima della distribuzione in rete.
- Lo stoccaggio dei reflui: dal punto di vista strettamente microbiologico, il sistema di stoccaggio dei reflui risulta essere certamente idoneo per il riuso irriguo degli stessi; la sua applicazione su larga scala, però, vale a dire l'accumulo di grossi volumi, pone notevoli perplessità circa le condizioni ambientali all'intorno del sistema. La tecnica proposta non si può considerare in linea con la legislazione attuale, che tende a salvaguardare in maniera prioritaria e con margini elevati gli aspetti igienico-sanitari, a meno di operare in aree isolate.
- Lotta attiva agli incendi boschivi: Vi sono altri impieghi dell'acqua proveniente da processi di depurazione e possono riguardare la possibilità di riuso delle acque reflue depurate come acqua antincendio. Tale impiego, tuttavia, risulta di scarsa convenienza economica e di difficile gestione igienica: le acque, infatti, dovrebbero essere stoccate pronte all'uso. Una volta accumulata la risorsa, in mancanza di utilizzazione, non se ne potrà accumulare altra; l'acqua accumulata, permanendo per lungo tempo all'interno dei serbatoi, potrebbe causare un suo decadimento qualitativo. Tale tipologia di riuso, quindi, non può essere prevista se non congiuntamente ad altre utilizzazioni creando delle riserve idriche non di tipo statico, ma con continuo ricambio.

## **REGISTRO DELLE AREE PROTETTE**

L'Allegato F al Piano di Tutela costituisce il Registro aggiornato di tutte le aree alle quali è stata attribuita una particolare protezione, in funzione di una specifica norma comunitaria, allo scopo di proteggere i corpi idrici superficiali e sotterranei in esse contenuti o di conservare gli habitat e le specie presenti, che dipendono direttamente dall'ambiente acquatico.

In base a quanto riportato all'art.6 e all'allegato 4 della Direttiva 2000/60/CE, agli Stati membri è richiesta l'istituzione del suddetto Registro delle Aree protette e, per ciascuna area protetta individuata, il raggiungimento degli specifici obiettivi di qualità previsti dalla normativa comunitaria.

Le tipologie di Aree protette da inserire nel registro, ai sensi della direttiva comunitaria, ripresi dal D. lgs. 152/2006, includono:

- Aree designate per l'estrazione di acqua destinata al consumo umano (ai sensi della
- Direttiva 98/83/CE, recepita con D. lgs 31/2001 e dell'art. 7 della Direttiva 2000/60/CE, recepita con l'art.94 del D. lgs.152/2006);
- Aree designate per la protezione di specie acquatiche significative dal punto di vista
- economico (Acque idonee alla vita dei pesci e acque idonee alla vita dei molluschi);
- Corpi idrici destinati agli usi ricreativi, inclusi quelli destinati alla balneazione (ai sensi della Direttiva 2006/7/CE, recepita dal D. lgs. 116/2008);
- Aree sensibili rispetto ai nutrienti, comprese quelle designate come zone vulnerabili a norma della direttiva 91/676/CEE e le zone designate come aree sensibili a norma della direttiva 91/271/CEE;
- Aree designate per la protezione degli habitat e delle specie nelle quali mantenere o migliorare lo stato delle acque, compresi i siti della rete Natura 2000, istituiti a norma della direttiva 79/409/CEE e 92/43/CEE (recepite, rispettivamente, con la legge dell'11 febbraio 1992, n. 157 e con D.P.R. dell'8 settembre 1997, n. 357 come modificato dal D.P.R. 12 marzo 2003, n. 120.

Per definire adeguati obiettivi ambientali e programmi di misure per la protezione delle acque superficiali e sotterranee contenute in tali aree e per la conservazione degli habitat e delle specie che dipendono direttamente dall'ambiente acquatico, il percorso tecnico-operativo delineato per la redazione del Registro ha previsto per ciascuna tipologia di aree protette:

1. la localizzazione (inclusa la cartografia) di ciascuna area;
2. la definizione degli obiettivi per tipologia di area;
3. le misure di tutela previste.

### **PROGRAMMA DELLE MISURE 2016-2021**

Nell'**Allegato G - Programma delle misure 2016-2021**, è riportato il quadro evolutivo completo del programma delle misure del PTA. La definizione dello stesso, revisione ed aggiornamento di quello 2009-2015, è avvenuta sulla base:

- dell'aggiornamento del quadro delle pressioni significative;
- delle criticità riscontrate nel corso dell'aggiornamento del Piano legate alla carenza di informazioni dettagliate nonché all'assenza di banche dati aggiornate e organizzate;
- dell'analisi dei parametri di campionamento rilevati nel corso dei monitoraggi condotti per i corpi idrici superficiali e sotterranei che risultano insufficienti per il completamento di una serie di valutazioni legate all'aggiornamento del Piano;
- dell'analisi del grado di attuazione e di efficacia del programma delle misure 2009-2015, valutato mediante l'individuazione di opportuni indicatori.

## **NORME TECNICHE DI ATTUAZIONE DEL PIANO**

Il Piano di Tutela delle Acque (Piano o PTA) ha la finalità di tutelare le acque superficiali e sotterranee della Regione Puglia che costituiscono una risorsa da salvaguardare ed utilizzare secondo criteri di solidarietà. Qualsiasi uso delle acque deve essere effettuato salvaguardando le aspettative ed i diritti delle generazioni future a fruire di un integro patrimonio ambientale. Gli usi delle acque devono essere indirizzati al risparmio e al rinnovo delle risorse per non pregiudicare il patrimonio idrico, la vivibilità dell'ambiente, l'agricoltura, la fauna e la flora acquatiche, i processi geomorfologici e gli equilibri idrologici.

Il primo aggiornamento del Piano di Tutela e tutti i successivi aggiornamenti includono, ai sensi dell'All.4, Parte B punto b) del D.Lgs.152/2006:

- a) la sintesi di eventuali modifiche o aggiornamenti della precedente versione del Piano di Tutela delle Acque, incluso una sintesi delle revisioni da effettuare;
- b) la valutazione dei progressi effettuati verso il raggiungimento degli obiettivi ambientali, con la rappresentazione cartografica dei risultati del monitoraggio nonché la motivazione per il mancato raggiungimento degli obiettivi ambientali;
- c) la sintesi e illustrazione delle misure previste nella precedente versione del Piano non realizzate;
- d) la sintesi di eventuali misure supplementari adottate successivamente alla data di pubblicazione della precedente versione del Piano.

Per il raggiungimento delle finalità del Piano le misure sono distinte in:

- a) misure di carattere generale, definite ai Titoli IV e V;
- b) specifiche misure, definite al Titolo VI.

Le misure per il raggiungimento delle finalità del Piano si rapportano alle classificazioni dei corpi idrici e alle designazioni delle aree sottoposte a specifica tutela, nonché all'analisi dell'impatto esercitato dalla attività antropica sullo stato dei corpi idrici superficiali e sotterranei.



Le misure definiscono il quadro delle azioni, degli interventi, delle regole e dei comportamenti finalizzati alla tutela delle risorse idriche, sulla base dell'interazione tra aspetti specifici della gestione delle acque con altri e diversi aspetti delle politiche territoriali e dell'integrazione tra misure per la tutela qualitativa e misure per la tutela quantitativa sia delle acque superficiali sia delle acque sotterranee.

**Verifica di conformità alle NTA del PTA**

**Acque superficiali e sotterranee (Allegati A1 e C4)**

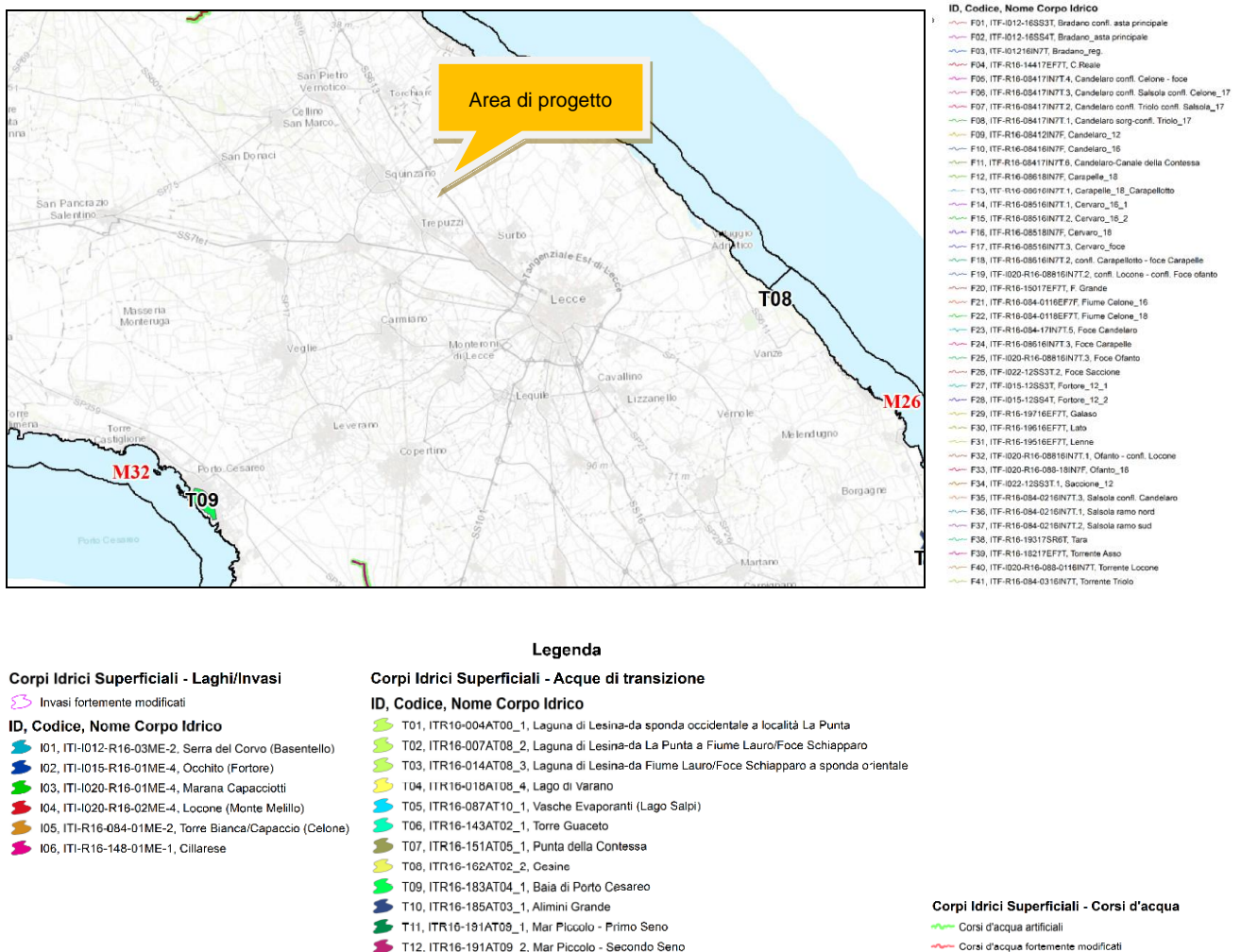

**Figura 4-17: Stralcio Allegato A1 del PTA- Corpi idrici superficiali**

## STUDIO DI IMPATTO AMBIENTALE

Progetto per la realizzazione della Stazione Elettrica TERNA 150 kV e relativi raccordi aerei alla linea 150 kV "Lecce Nord-San Paolo" da realizzarsi nei comuni di Lecce e Surbo (LE)

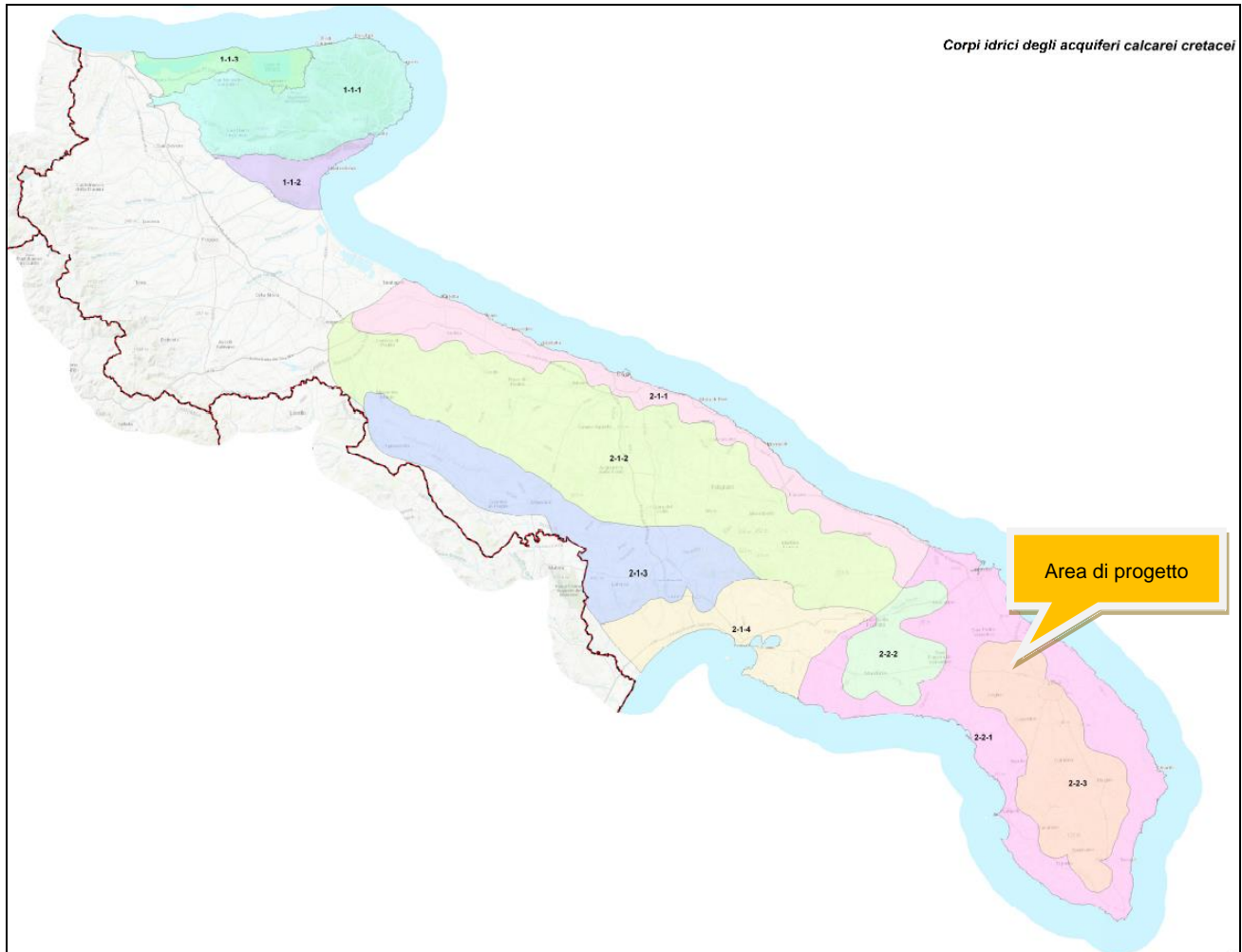

Corpi idrici degli acquiferi calcarei cretacei

-  1-1-1 / IT16AGAR-CO GARGANO CENTRO-ORIENTALE
-  1-1-2 / IT16AGAR-ME GARGANO MERIDIONALE
-  1-1-3 / IT16AGAR-SE GARGANO SETTENTRIONALE
-  2-1-1 / IT16AMUG-CO MURGIA COSTIERA
-  2-1-2 / IT16AMUG-AL ALTA MURGIA
-  2-1-3 / IT16AMUG-BRA MURGIA BRADANICA
-  2-1-4 / IT16AMUG-TA MURGIA TARANTINA
-  2-2-1 / IT16SALEN-COS SALENTO COSTIERO
-  2-2-2 / IT16SALEN-CS SALENTO CENTRO-SETTENTRIONALE
-  2-2-3 / IT16SALEN-CM SALENTO CENTRO-MERIDIONALE

Elaborato: **Studio di Impatto Ambientale – Sintesi non tecnica**

Rev. 0 – 15/12/2021

Pagina 58 di 155

**STUDIO DI IMPATTO AMBIENTALE**

Progetto per la realizzazione della Stazione Elettrica TERNA 150 kV e relativi raccordi aerei alla linea 150 kV "Lecce Nord-San Paolo" da realizzarsi nei comuni di Lecce e Surbo (LE)

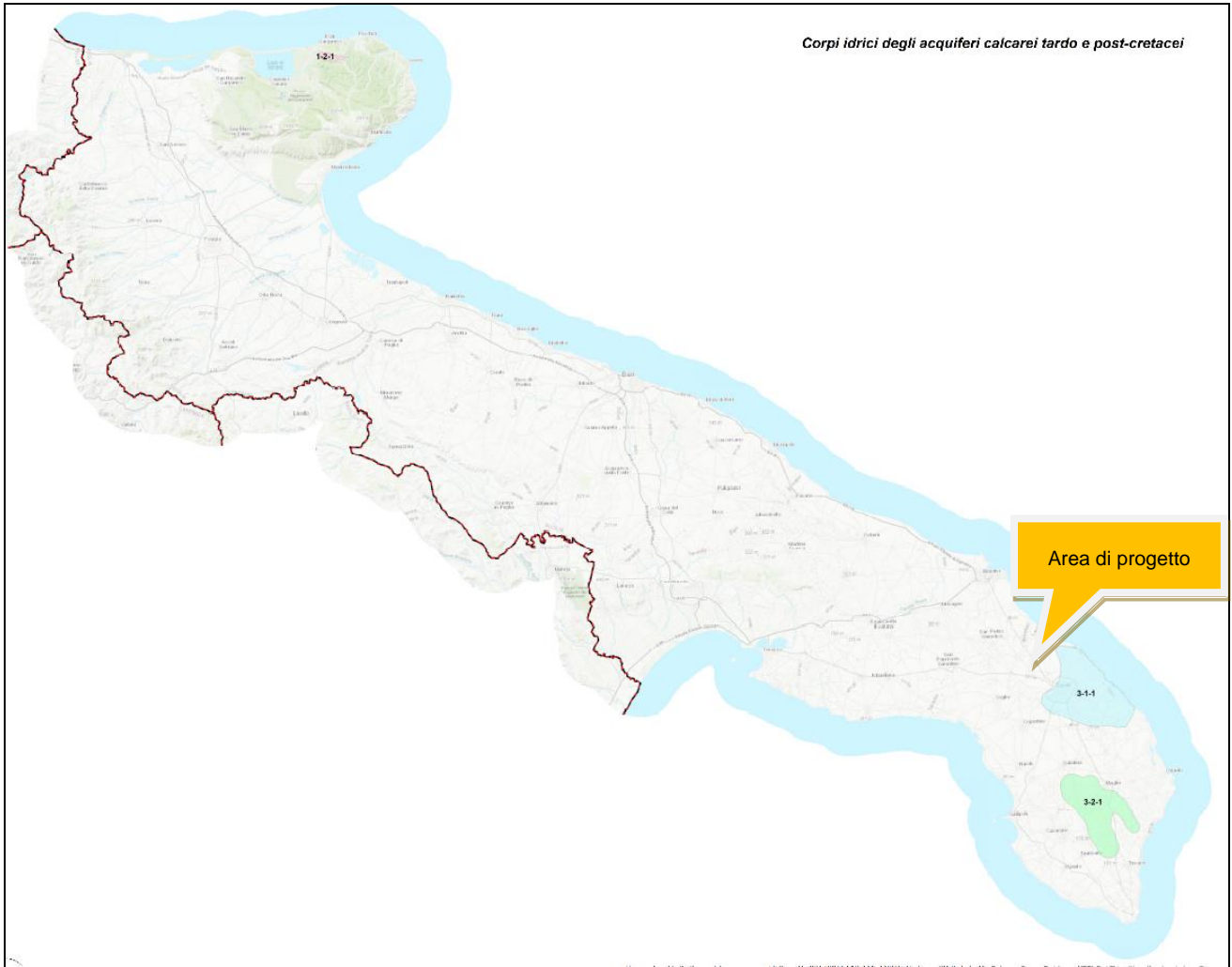

Corpi idrici degli acquiferi calcarei tardo e post-cretacei

-  1-2-1 / IT16AVIC-ISCH **FALDA SOSPESA DI VICO-ISCHITELLA**
-  3-2-1 / IT16BSAL-MIOCM **SALENTO MIOCENICO CENTRO-MERIDIONALE**
-  3-1-1 / IT16BSAL-MIOCO **SALENTO MIOCENICO CENTRO-ORIENTALE**

## STUDIO DI IMPATTO AMBIENTALE

Progetto per la realizzazione della Stazione Elettrica TERNA 150 kV e relativi raccordi aerei alla linea 150 kV "Lecce Nord-San Paolo" da realizzarsi nei comuni di Lecce e Surbo (LE)

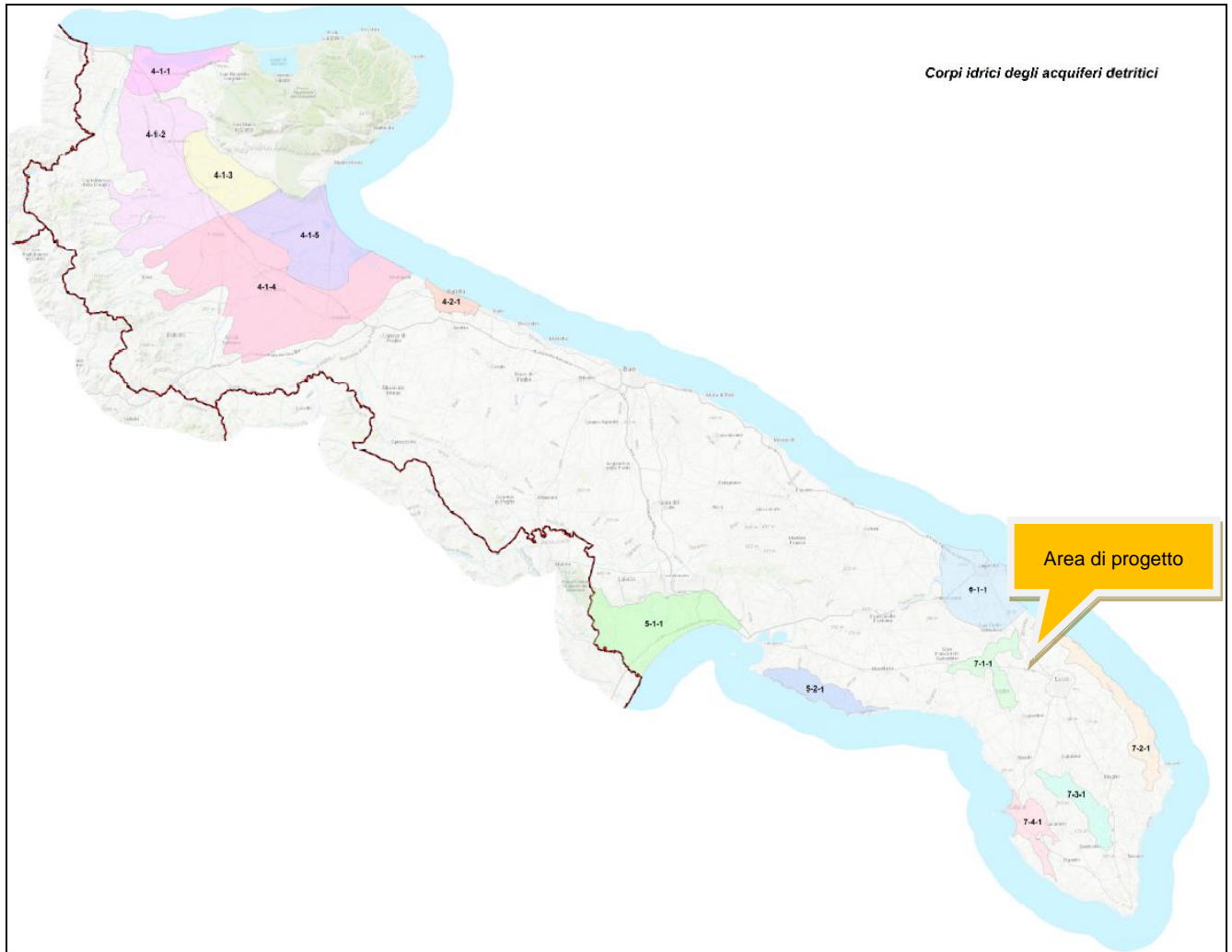

### Corpi idrici degli acquiferi detritici

- 4-1-1 / IT16CRI-LE RIVE DEL LAGO DI LESINA
- 4-1-2 / IT16CTAV-NW TAVOLIERE NORD OCCIDENTALE
- 4-1-3 / IT16CTAV-NE TAVOLIERE NORD ORIENTALE
- 4-1-4 / IT16CTAV-CM TAVOLIERE CENTRO MERIDIONALE
- 4-1-5 / IT16CTAV-SE TAVOLIERE SUD ORIENTALE
- 4-2-1 / IT16CBAR BARLETTA
- 5-1-1 / IT16CARC-W ARCO JONICO TARANTINO OCCIDENTALE
- 5-2-1 / IT16CARC-E ARCO JONICO TARANTINO ORIENTALE
- 6-1-1 / ITF16CBRI PIANA BRINDISINA
- 7-1-1 / ITF16CLEC-N SALENTO LECCESE SETTENTRIONALE
- 7-2-1 / ITF16CLEC-CA SALENTO LECCESE COSTIERO ADRIATICO
- 7-3-1 / IT16CLEC-CS SALENTO LECCESE CENTRALE
- 7-4-1 / ITF16CLEC-SW SALENTO LECCESE SUD-OCCIDENTALE

Elaborato: **Studio di Impatto Ambientale – Sintesi non tecnica**

Rev. 0 – 15/12/2021

Pagina 60 di 155

Progetto per la realizzazione della Stazione Elettrica TERNA 150 kV e relativi raccordi aerei alla linea 150 kV "Lecce Nord-San Paolo" da realizzarsi nei comuni di Lecce e Surbo (LE)

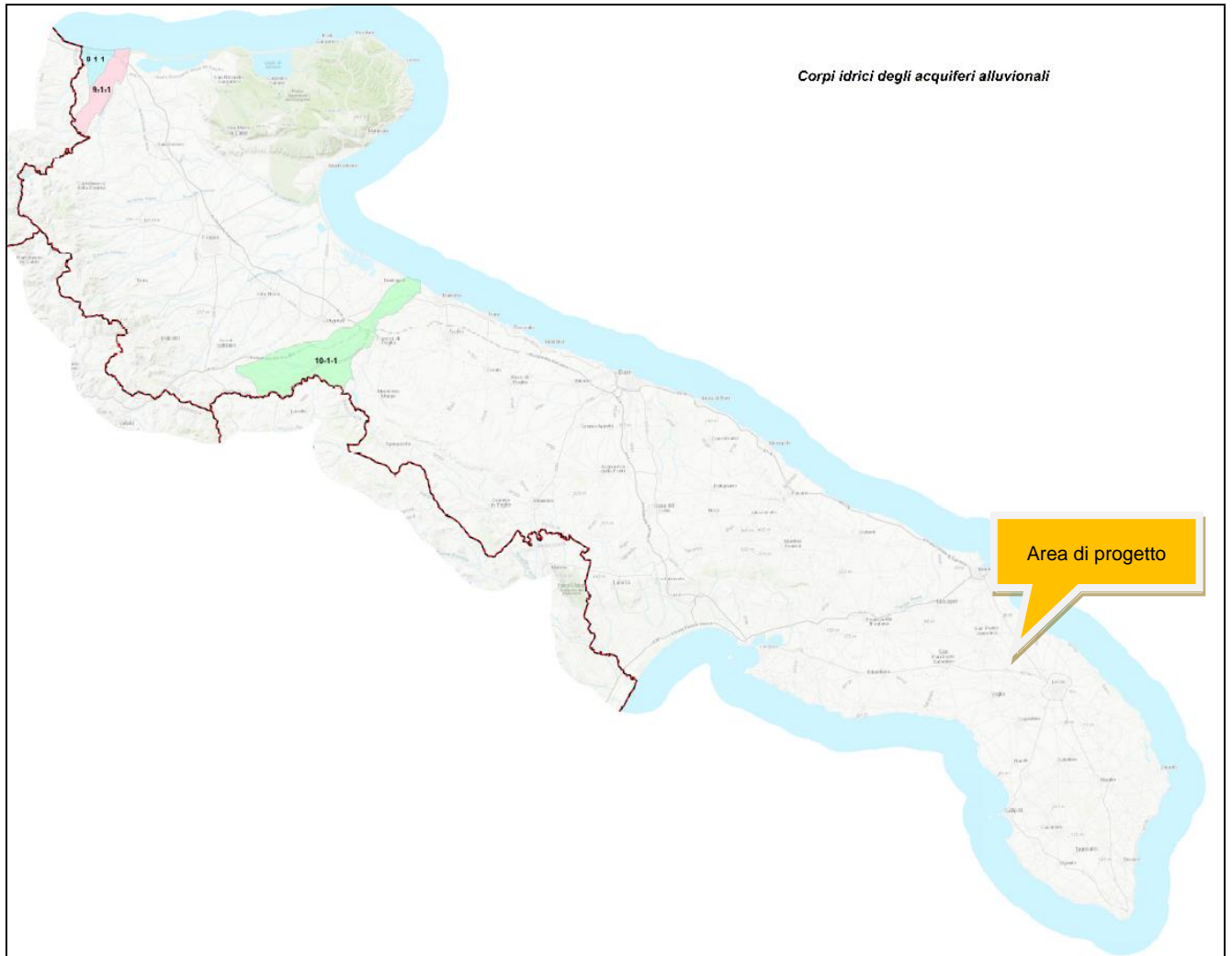

Corpi idrici degli acquiferi alluvionali

- 8-1-1 / IT16DPSACCN TORRENTE SACCIONE
- 9-1-1 / IT16DP-FOR FIUME FORTORE
- 10-1-1 / IT16DPOFA FIUME OFANTO

**Figura 4-18: Stralcio Allegato C4 del PTA- Corpi idrici sotterranei**

Progetto per la realizzazione della Stazione Elettrica TERNA 150 kV e relativi raccordi aerei alla linea 150 kV "Lecce Nord-San Paolo" da realizzarsi nei comuni di Lecce e Surbo (LE)

**Acque a specifica destinazione funzionale (Allegato B1)**



**Figura 4-19: Stralcio Allegato B1 del PTA- Acque a specifica destinazione e monitoraggio**

**Zone vulnerabili da nitrati di origine agricola ZVN (Allegato F1)**

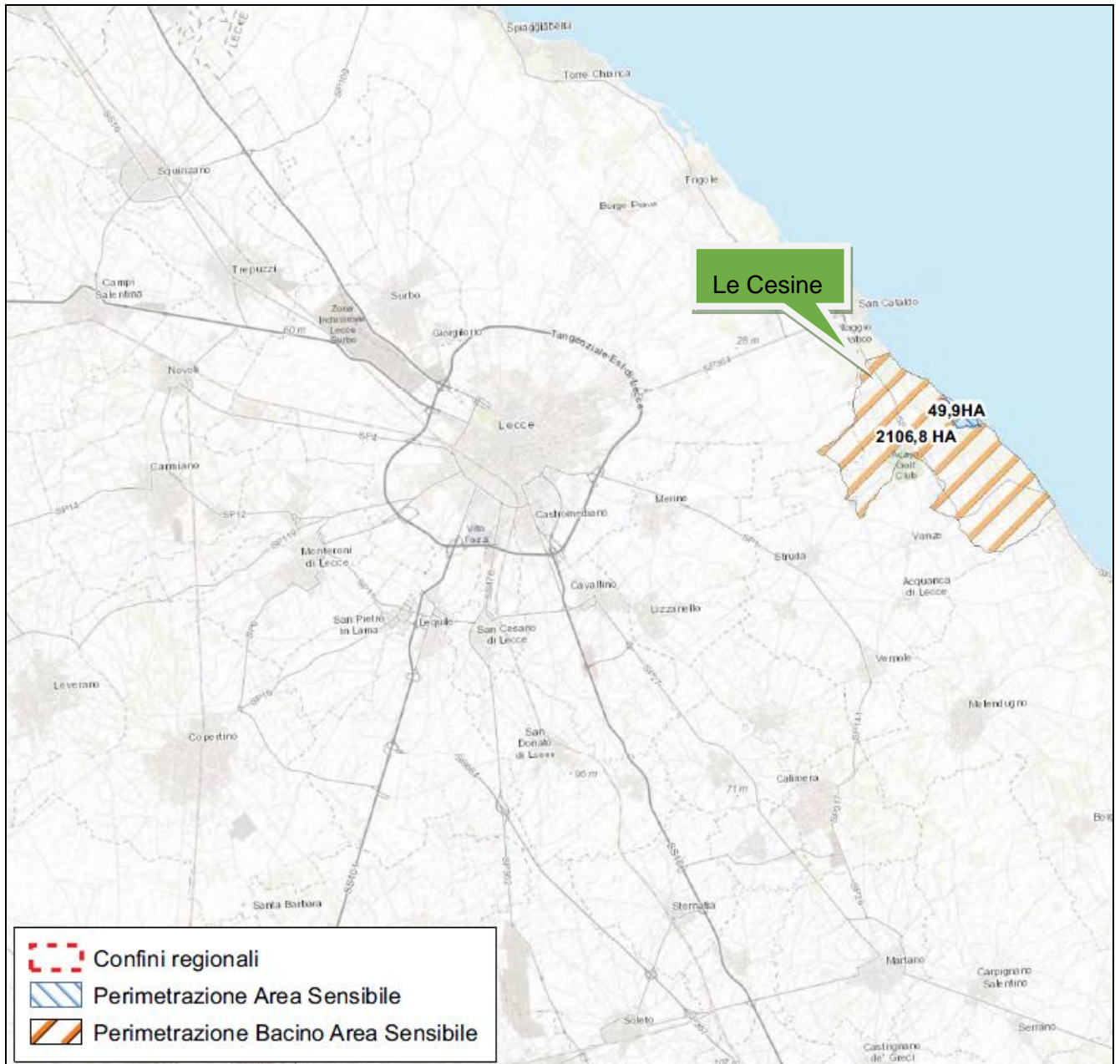

**Figura 4-20: Stralcio Allegato F01 del PTA- Registro aree protette - SIC**

**Zone vulnerabili da prodotti fitosanitari ZVF e Zone vulnerabili alla desertificazione ZVD (Allegato F1)**

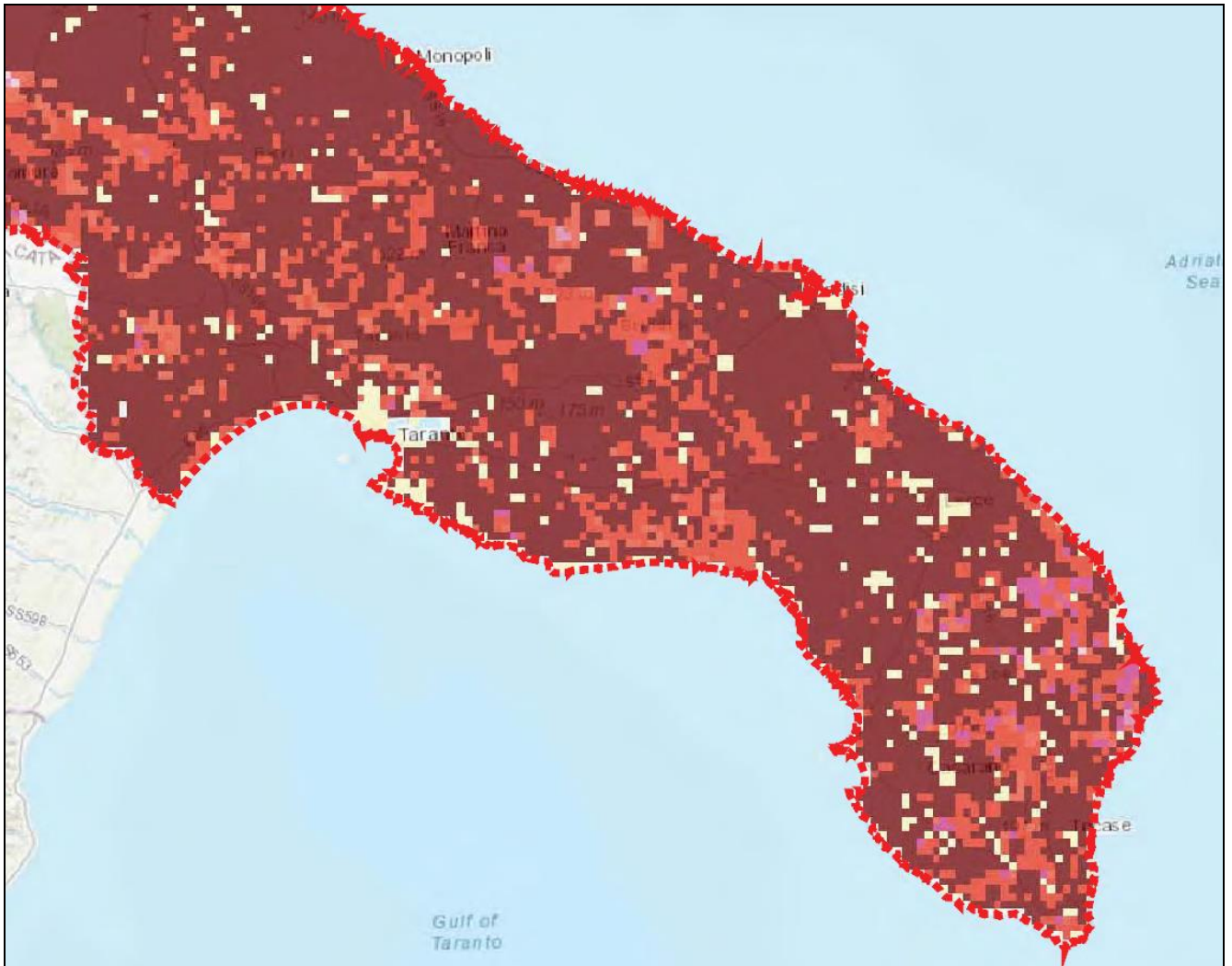

**ESAI (Environmentally Sensitive Area Index)**

- N - NON SOGGETTA (<1.17)
- P - POTENZIALE (1.17-1.22)
- F1 - FRAGILE (1.23-1.26)
- F2 - FRAGILE (1.27-1.32)
- F3 - FRAGILE (1.33-1.37)
- C1 - CRITICA (1.38-1.41)
- C2 - CRITICA (1.42-1.53)
- C3 - CRITICA (>1.53)

**Figura 4-21: Stralcio Allegato F01 del PTA- ZVD**



Progetto per la realizzazione della Stazione Elettrica TERNA 150 kV e relativi raccordi aerei alla linea 150 kV "Lecce Nord-San Paolo" da realizzarsi nei comuni di Lecce e Surbo (LE)

**Aree di salvaguardia delle acque superficiali e sotterranee destinate al consumo umano (buffer 10 m zona di tutela assoluta, buffer 200m zona di rispetto) e Zone di protezione Speciale Idrogeologica ZPSI (A, B, C) (Allegato C7)**

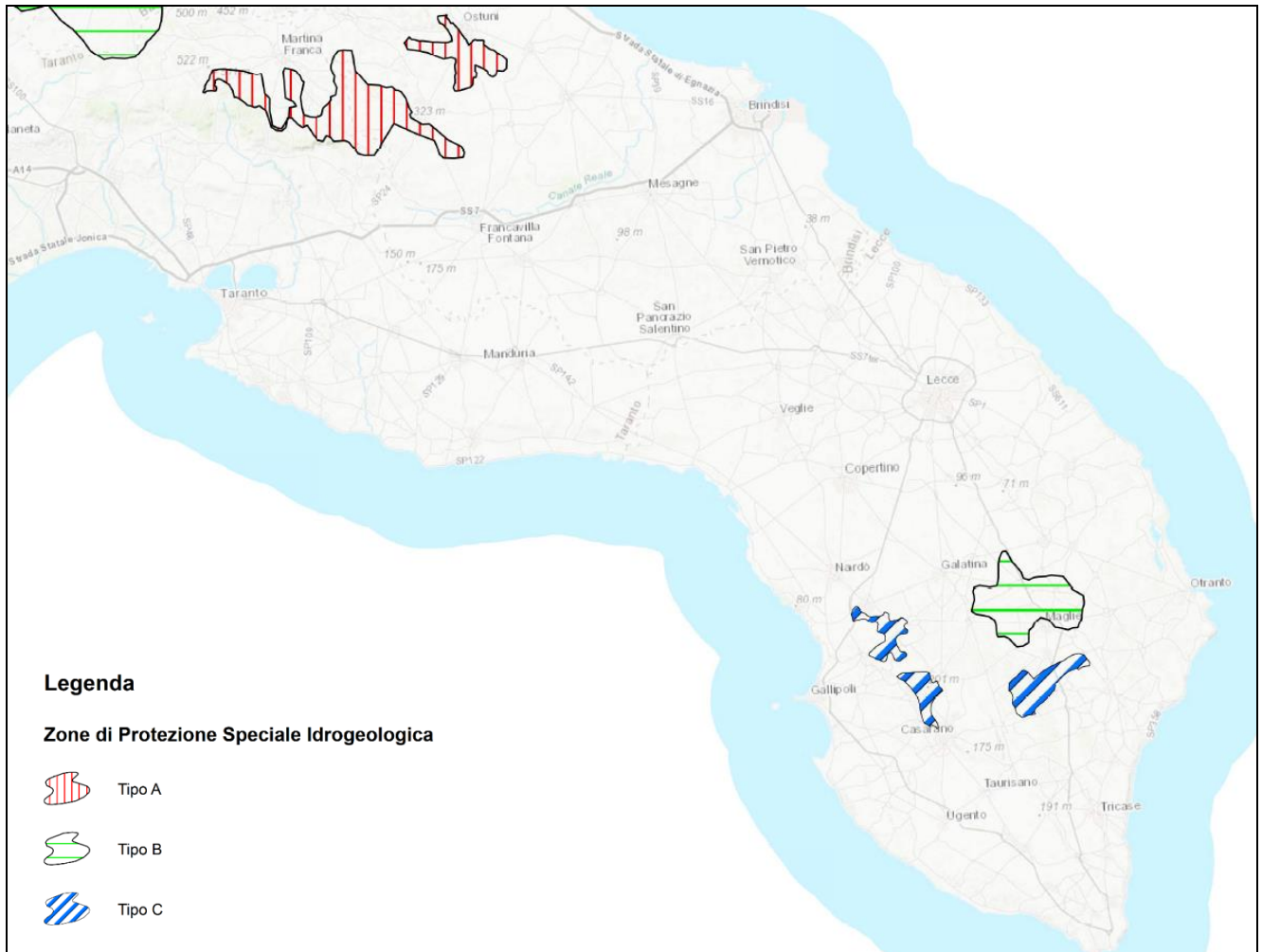

**Figura 4-22: Stralcio Allegato C7 del PTA- ZPSI**

**Aree interessate da contaminazione salina, aree di tutela quali-quantitativa e aree di tutela quantitativa e Aree per approvvigionamento idrico di emergenza (buffer 500m dal Canale principale dell'Acquedotto Pugliese) (Allegato C6)**

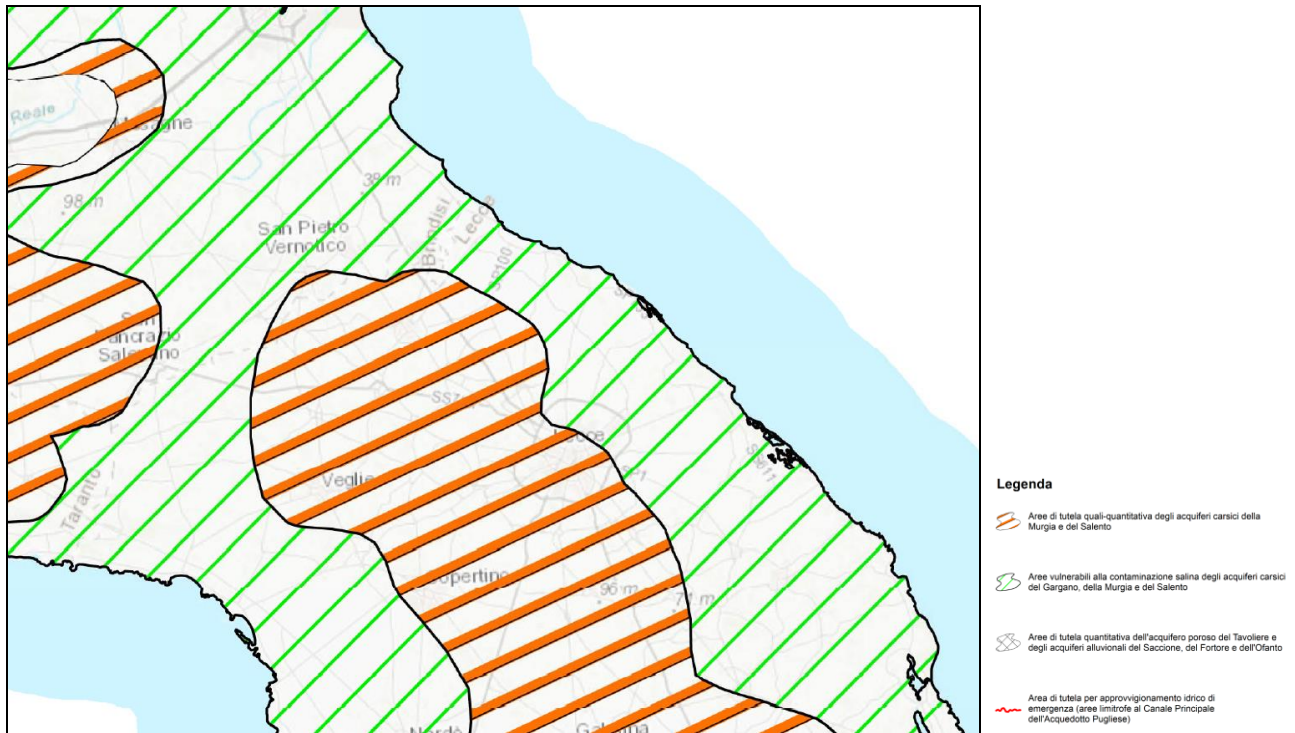

**Figura 4-23: Stralcio Allegato C6 del PTA- Aree interessate da contaminazione salina, aree di tutela quali-quantitativa e aree di tutela quantitativa e Aree per approvvigionamento idrico di emergenza**

Progetto per la realizzazione della Stazione Elettrica TERNA 150 kV e relativi raccordi aerei alla linea 150 kV "Lecce Nord-San Paolo" da realizzarsi nei comuni di Lecce e Surbo (LE)

**Are di pertinenza dei corpi idrici (buffer 10m per corpi idrici superficiali, 4m per gli altri)  
(Allegato A1)**



**Legenda**

**Corpi Idrici Superficiali - Laghi/Invasi**

Invasi fortemente modificati

**ID, Codice, Nome Corpo Idrico**

- I01, ITI-I012-R16-03ME-2, Serra del Corvo (Basentello)
- I02, ITI-I015-R16-01ME-4, Occhito (Fortore)
- I03, ITI-I020-R16-01ME-4, Marana Capacciotti
- I04, ITI-I020-R16-02ME-4, Locone (Monte Melillo)
- I05, ITI-R16-084-01ME-2, Torre Bianca/Capaccio (Celone)
- I06, ITI-R16-148-01ME-1, Cillarese

**Corpi Idrici Superficiali - Acque di transizione**

**ID, Codice, Nome Corpo Idrico**

- T01, ITR16-004AT08\_1, Laguna di Lesina-da sponda occidentale a località La Punta
- T02, ITR16-007AT08\_2, Laguna di Lesina-da La Punta a Fiume Lauro/Foce Schiapparo
- T03, ITR16-014AT08\_3, Laguna di Lesina-da Fiume Lauro/Foce Schiapparo a sponda orientale
- T04, ITR16-018AT08\_4, Lago di Varano
- T05, ITR16-087AT10\_1, Vasche Evaporanti (Lago Salpi)
- T06, ITR16-143AT02\_1, Torre Guaceto
- T07, ITR16-151AT05\_1, Punta della Contessa
- T08, ITR16-162AT02\_2, Ceasine
- T09, ITR16-183AT04\_1, Baia di Porto Cesareo
- T10, ITR16-185AT03\_1, Alimini Grande
- T11, ITR16-191AT09\_1, Mar Piccolo - Primo Seno
- T12, ITR16-191AT09\_2, Mar Piccolo - Secondo Seno

**Corpi Idrici Superficiali - Corsi d'acqua**

- Corsi d'acqua artificiali
- Corsi d'acqua fortemente modificati

**Figura 4-24: Stralcio Allegato A1 del PTA- Corpi idrici superficiali**

**Registro Aree Protette (Allegato F)**

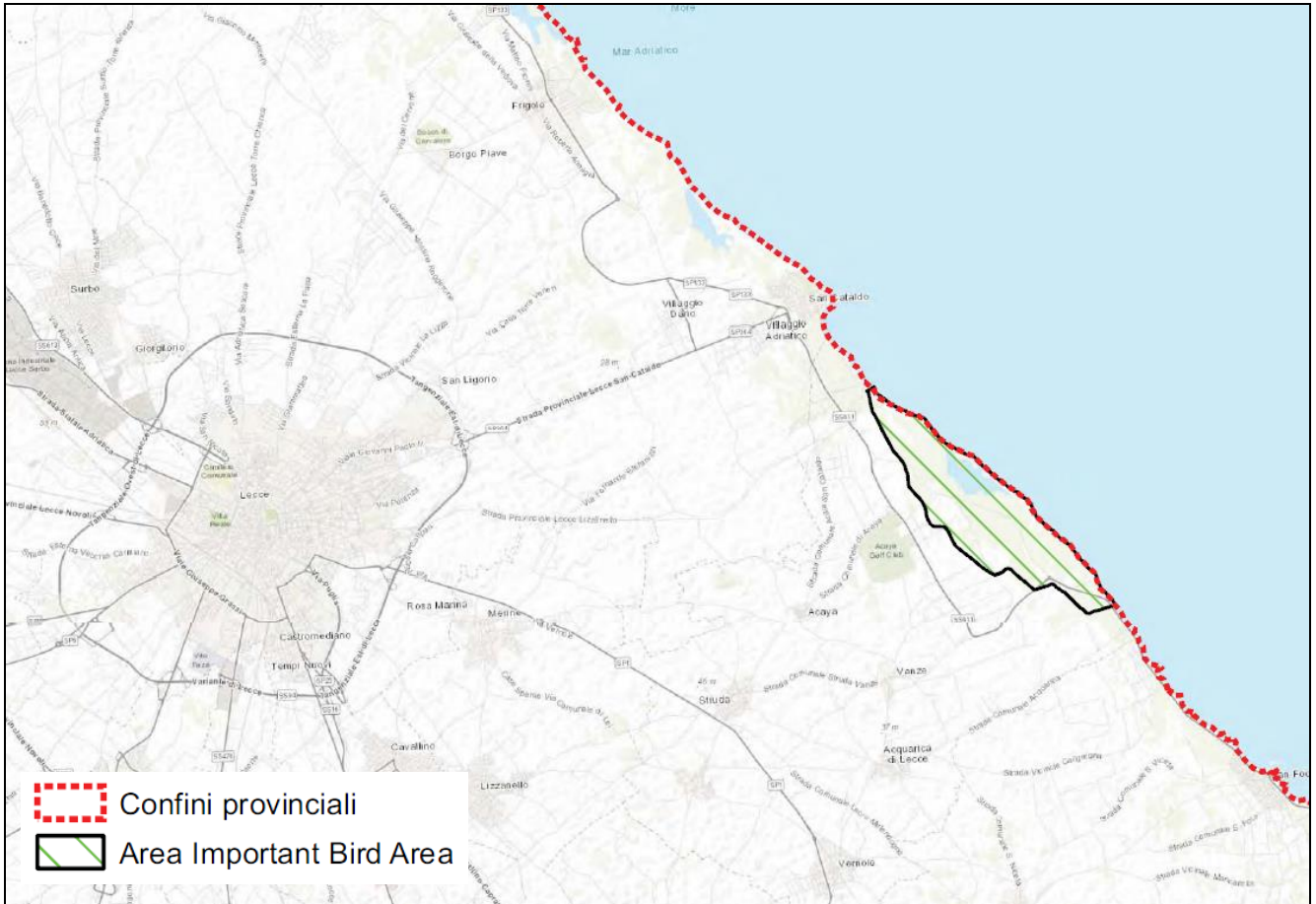

**Figura 4-25: Stralcio Allegato F del PTA- Aree IBA**

Dalla sovrapposizione della vincolistica di Piano e il layout delle opere di progetto riportato nell'immagine seguente, si evince che le opere in progetto ricadono in **Aree di tutela qualitativa degli acquiferi carsici della Murgia e del Salento**.

Progetto per la realizzazione della Stazione Elettrica TERNA 150 kV e relativi raccordi aerei alla linea 150 kV "Lecce Nord-San Paolo" da realizzarsi nei comuni di Lecce e Surbo (LE)

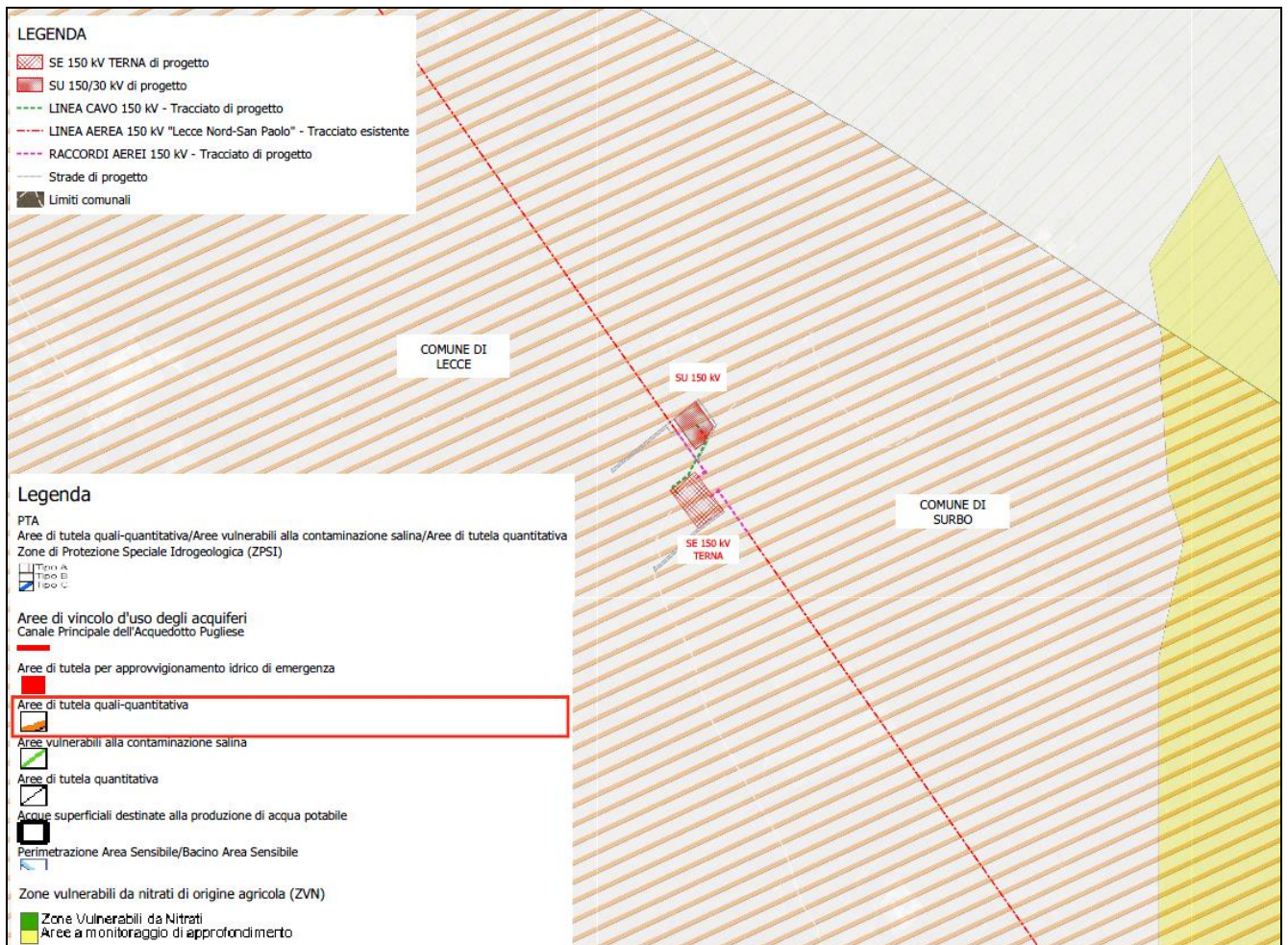

**Figura 4-26: Sovrapposizione opere in progetto con perimetrazioni del PTA**

**L'Articolo 23 delle NTA del PTA agg. 2015-2021 riporta:**

**Articolo 23. Aree interessate da contaminazione salina, aree di tutela quali-quantitativa e aree di tutela quantitativa**

1. La Regione Puglia individua:
  - a) le aree a contaminazione salina, rappresentate prevalentemente dalle fasce costiere, ove gli acquiferi sono più intensamente interessati da fenomeni di intrusione salina;
  - b) le aree di tutela quali-quantitativa, rappresentate prevalentemente da fasce di territorio su cui si intende limitare la progressione del fenomeno di contaminazione nell'entroterra attraverso un uso della risorsa che minimizzi l'alterazione degli equilibri tra le acque dolci di falda e le sottostanti acque di mare di invasione continentale.
  - c) le aree di tutela quantitativa, rappresentate dalle aree del Tavoliere ove gli acquiferi sono interessati da sovra sfruttamento della risorsa.
2. Le aree interessate da contaminazione salina, le aree di tutela quali-quantitativa e quantitativa sono riportate in Allegato C6 del Piano di Tutela delle Acque.

Per tali aree le misure di tutela sono descritte dall'art. 54 delle NTA:

**Articolo 54. Tutela quali-quantitativa**

1. Nelle aree a tutela quali-quantitativa riportate nell'Allegato C6 del Piano di Tutela delle Acque, per limitare la progressione del fenomeno di contaminazione salina dell'acquifero e preservare gli equilibri della risorsa sotterranea, fatto salvo quanto previsto dal precedente art.47 comma 3, lettere a) e b), nonché dall'art.53 comma 3, in sede di rilascio di nuove autorizzazioni alla ricerca ed all'estrazione devono essere verificate da parte dell'autorità competente:
  - a) le quote di attestazione dei pozzi al di sotto del livello mare, con il vincolo che le stesse non risultino:
    - i. per l'acquifero delle Murge, superiori a 25 volte il valore del carico piezometrico espresso in quota assoluta (riferita al l.m.m.);
    - ii. per l'acquifero del Salento, superiori a 20 volte il valore del carico piezometrico espresso in quota assoluta (riferita al l.m.m.).A tali vincoli si potrà derogare nelle aree in cui la circolazione idrica si esplica in condizioni confinate al di sotto del livello mare. Di tale circostanza dovrà essere data testimonianza nella relazione idrogeologica a corredo della richiesta di autorizzazione.

- b) Le depressioni dinamiche del carico piezometrico assoluto, con l'avvertenza che le stesse non risultino:
    - i. per l'acquifero carsico delle Murge, superiore al 60% del valore dello stesso carico;
    - ii. per l'acquifero carsico del Salento, superiore al 30% del valore dello stesso carico.
  - c) Le caratteristiche qualitative delle acque che devono risultare compatibili con la struttura e tessitura dei terreni nonché delle colture da irrigare. In particolare i valori del contenuto salino (Residuo fisso a 180°C) e la concentrazione dello ione cloro (espresso in mg/l di Cl), delle acque emunte, devono risultare inferiori rispettivamente a 1 g/l o 500 mg/l per gli acquiferi carsici della Murgia e del Salento.
2. Le misure sopra riportate devono intendersi vigenti all'interno delle aree individuate nell'Allegato C6 del Piano di Tutela delle Acque. Poiché tali aree sono state individuate sulla base di elaborazioni condotte a scala regionale, le aree finite dalla linea delimitante le stesse, per un'estensione di 500 m all'interno ed all'esterno delle medesime, sono da intendersi zone di transizione (buffer zone), necessitanti di una verifica di dettaglio alla scala delle idrodinamiche competenti il dominio idrogeologico interconnesso, entro le quali (buffer zone) la vigenza delle misure sopra riportate deve essere verificata sulla base degli enunciati studi idrotematici di dettaglio, che ne caratterizzino l'appartenenza al contesto quali-quantitativo in qualificazione, come meglio specificato al successivo articolo 56.

Per quanto riguarda la compatibilità delle opere in progetto con gli obiettivi di tutela del Piano si evidenzia che:

- ✓ le attività previste non comportano la realizzazione di nuovi pozzi di prelievo
- ✓ la realizzazione delle opere non comporterà alterazioni delle caratteristiche qualitative dell'acquifero carsico del Salento.

Alla luce delle considerazioni sopra esposte è possibile asserire che **l'intervento proposto è del tutto compatibile con gli obiettivi di tutela del vigente Piano di Tutela delle Acque.**

#### **4.6. Piano regionale della qualità dell'aria**

All'interno di questo paragrafo verranno analizzati aspetti di pianificazione e zonizzazione imposti dal Piano, rimandando poi al Quadro di Riferimento Ambientale per gli aspetti puramente tecnici della valutazione della qualità dell'aria.

In Puglia è stato redatto il **Piano Regionale di Qualità dell'aria, Regolamento Regionale n. 6 del 21 maggio 2008**, per ottemperare alla normativa nazionale la quale affida alle Regioni le competenze del monitoraggio delle qualità dell'aria. Il Piano attribuisce ai comuni del territorio regionale la zona di appartenenza in funzione della tipologia di emissione a cui il comune è soggetto e delle conseguenti misure di risanamento da applicare.

Obiettivo principale del Piano è il conseguimento dei limiti di legge per quegli inquinanti, PM<sub>10</sub>, NO<sub>2</sub>, O<sub>3</sub>, per i quali, nel periodo di riferimento, sono stati registrati superamenti.

Sulla base dei dati a disposizione è stata effettuata infatti la zonizzazione del territorio regionale e sono state individuate "misure di mantenimento" per le zone che non mostrano particolari criticità (**zona D**) e "misure di risanamento" per quelle che, invece, presentano situazioni di inquinamento dovuto al traffico veicolare (**Zona A**), alla presenza di impianti industriali soggetti alla normativa IPPC (**Zona B**) o ad entrambi (**Zona C**).

Le "misure di risanamento" prevedono interventi mirati sulla mobilità da applicare nelle Zone A e C, interventi per il comparto industriale nelle Zone B ed interventi per la conoscenza e per l'educazione ambientale nelle zone A e C.



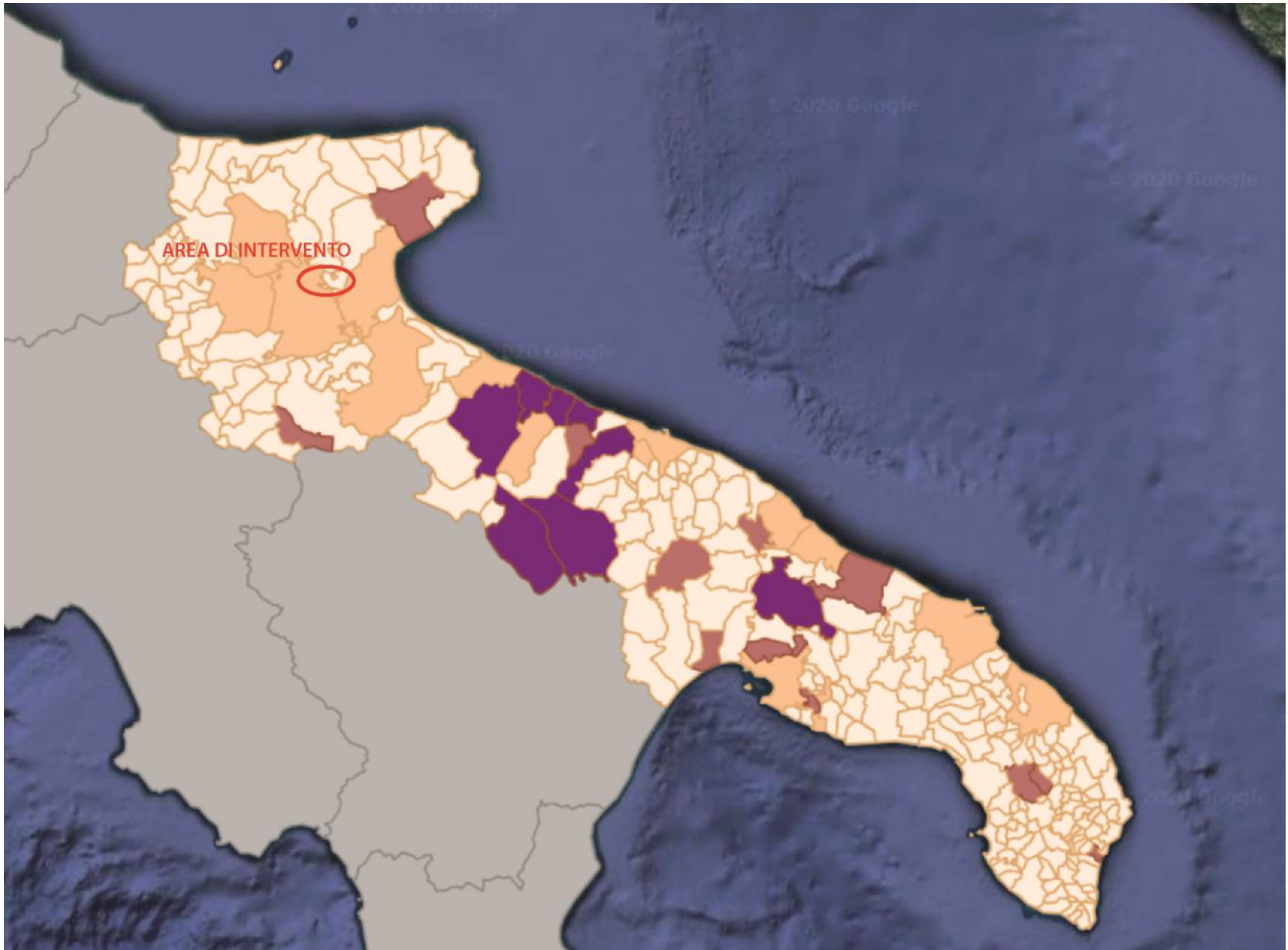

**LEGENDA**

- |   |  |
|---|--|
|  Attività produttive |  Traffico                       |
|  Mantenimento        |  Traffico e attività produttive |

**Figura 4-27: Zonizzazione del territorio regionale (fonte: Ministero dell’Ambiente e della Tutela del Territorio e del Mare, 2020)**

Le misure previste dal Piano hanno quindi l’obiettivo di ridurre le emissioni degli inquinanti in atmosfera, articolandosi secondo quattro linee di intervento generali:

- misure per la mobilità;
- misure per il comparto industriale;
- misure per l’educazione ambientale;

- misure per l'edilizia.

Prioritario diviene intervenire sui settori del traffico e degli impianti industriali, per i quali esistono consolidati esempi di buone pratiche da attuare e rafforzare.

Successivamente viene emanato il **D. Lgs. 155/2010**, il quale prevede ***l'adeguamento della zonizzazione del territorio e delle reti di monitoraggio, a cui devono provvedere le Regione e le Province autonome attraverso la redazione di progetti di zonizzazione e di progetti di valutazione della qualità dell'aria***. Rispetto alla precedente zonizzazione, basata principalmente sullo stato della qualità dell'aria, sulla situazione di inquinamento e la sua intensità, la nuova zonizzazione deve essere finalizzata alla valutazione e gestione della qualità dell'aria e si deve basare sulle cause che generano l'inquinamento.

L'intero territorio nazionale viene quindi suddiviso in:

- **agglomerati**: zone costituite da un'area urbana o da un insieme di aree urbane che distano tra loro non più di qualche chilometro oppure da un'area urbana principale e dall'insieme delle aree urbane minori che dipendono da quella principale sul piano demografico, dei servizi e dei flussi di persone e merci avente una popolazione superiore a 250.000 abitanti o, se la popolazione è pari o inferiore una densità di popolazione di 3.000 abitanti;
- **zone**: individuate sulla base del carico emissivo, delle caratteristiche orografiche, delle caratteristiche meteo-climatiche e del grado di urbanizzazione del territorio.

Allo stato attuale 17 Regioni e 2 Province autonome hanno definito la nuova zonizzazione, per quanto detto la zonizzazione prevista dal D.Lgs. 155 per la protezione della salute umana è quasi completa.

**La nuova zonizzazione consente una valutazione e gestione della qualità dell'aria conforme e uniforme su tutto il territorio nazionale.**

Inoltre l'adeguamento delle reti di monitoraggio previsto dal D.Lgs. 155 è stato definito in 6 regioni (per il resto istruttoria in corso o progetti da presentare).

L'esame e l'analisi integrate delle caratteristiche demografiche, orografiche e meteorologiche regionali, nonché della distribuzione dei carichi emissivi consente di effettuare la seguente valutazione di sintesi del/i fattore/i predominante/i nella formazione dei livelli di inquinamento in aria ambiente del nostro territorio regionale ai sensi del D. Lgs. 155/2010:

1. sul territorio regionale è individuato un agglomerato, costituito dall'area urbana delimitata dai confini amministrativi dei Comuni di Bari e dei Comuni limitrofi di Modugno, Bitritto, Valenzano, Capurso, Triggiano;
2. la porzione di territorio regionale delimitata dai confini amministrativi dei Comuni di Brindisi e Taranto, nonché dei Comuni di Statte, Massafra, Cellino S. Marco, S. Pietro Vernotico, Torchiarolo (che in base a valutazioni di tipo qualitativo effettuate dall'ARPA Puglia in relazione alle modalità e condizioni di dispersione degli inquinanti sulla porzione di territorio interessata, potrebbero risultare maggiormente esposti alle ricadute delle emissioni prodotte da tali sorgenti) è caratterizzato dal **carico emissivo di tipo industriale, quale fattore prevalente nella formazione dei livelli di inquinamento;**
3. le caratteristiche orografiche e meteo-climatiche costituiscono i fattori predominanti nella determinazione dei livelli di inquinamento sul resto del territorio regionale. Sono individuabili due macroaree di omogeneità orografica e meteorologica: una pianeggiante, che comprende la fascia costiera adriatica e ionica e il Salento, e una collinare, comprendente la Murgia e il promontorio del Gargano.

La Regione Puglia ha deliberato l'adeguamento della Rete Regionale di monitoraggio della Qualità dell'Aria al D. Lgs. 155/10, con l'adozione di due distinti atti.

**Con la D.G.R. n. 2979/2011 è stata effettuata la zonizzazione del territorio regionale e la sua classificazione in 4 aree omogenee:**

1. **ZONA IT1611:** zona collinare, comprendente le aree meteorologiche I, II e III;
2. **ZONA IT1612:** zona di pianura, comprendente le aree meteorologiche IV e V;

3. **ZONA IT1613:** zona industriale, comprendente le aree dei Comuni di Brindisi, Taranto e dei Comuni di Statte, Massafra, Cellino S. Marco, S. Pietro Vernotico, Torchiarolo;
4. **ZONA IT1614:** agglomerato di Bari, comprendente l'area del Comune di Bari e dei Comuni limitrofi di Modugno, Bitritto, Valenzano, Capurso, Triggiano.

La perimetrazione delle zone è effettuata sulla base dei confini amministrativi comunali, pertanto, considerando l'estensione dell'intervento a cavallo tra il Comune di San Giovanni Rotondo e San Marco in Lamis, l'area ricade in entrambi i casi in zona collinare.

Le vecchie aree A, B, C, D vengono meglio identificate territorialmente e qualitativamente e sostituite con un identificativo alfanumerico

Progetto per la realizzazione della Stazione Elettrica TERNA 150 kV e relativi raccordi aerei alla linea 150 kV "Lecce Nord-San Paolo" da realizzarsi nei comuni di Lecce e Surbo (LE)

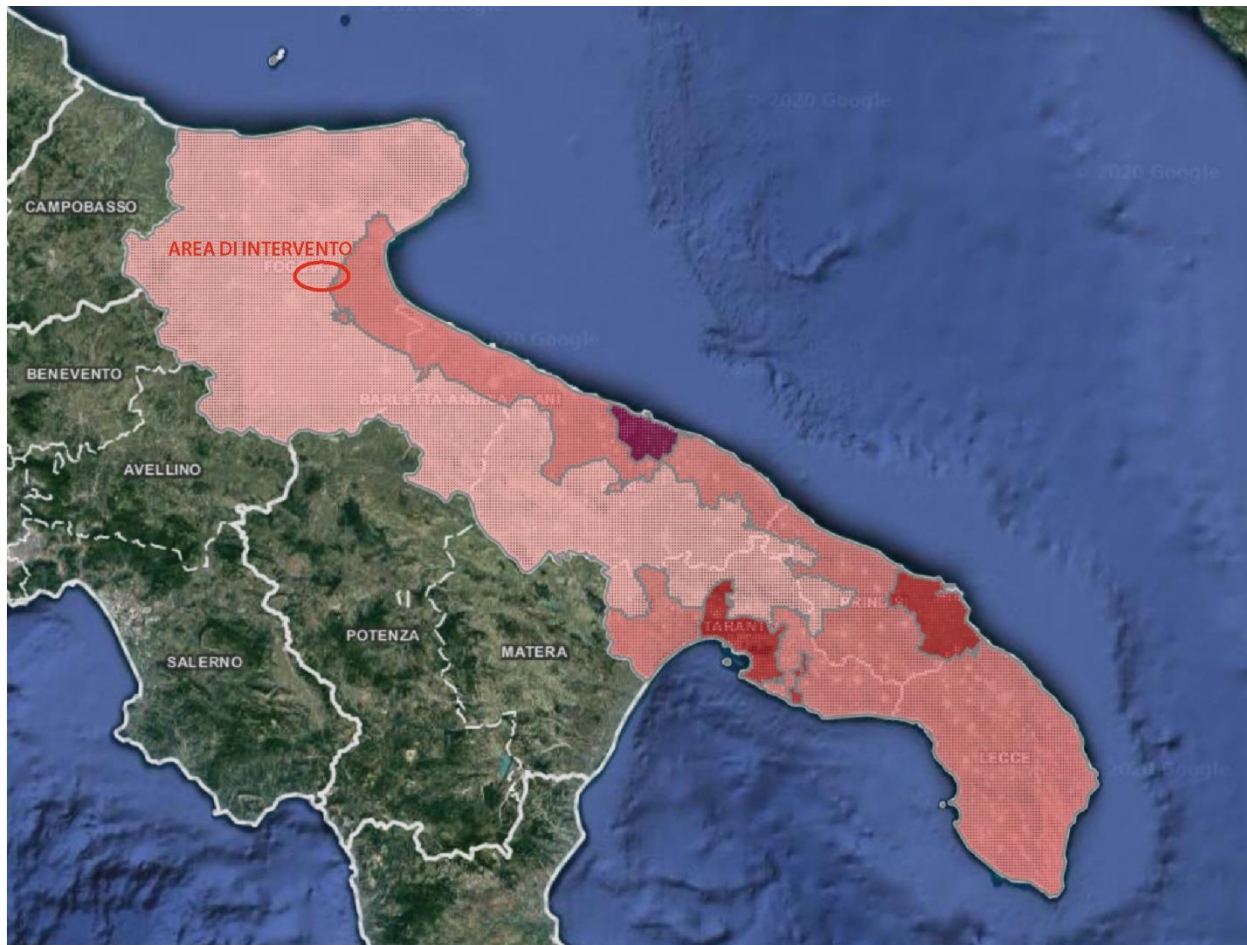

**LEGENDA**

- |                    |                              |
|--------------------|------------------------------|
| IT1611 - Collinare | IT1613 - Industriale         |
| IT1612 - Pianura   | IT1614 - Agglomerato di Bari |

**Figura 4-28: zonizzazione Regione Puglia D.Lgs 155/2010 (fonte: Ministero dell’Ambiente e della Tutela del Territorio e del Mare, 2020)**

Ad ogni modo, diversamente dal PRQA non vengono identificate e fornite misure e/o azioni di salvaguardia e mitigazione, né vengono abrogate quelle previste dal su citato PRQA ritenendole ancora valide.

**Con la D.G.R. 2420/2013 è stato invece approvato il Programma di Valutazione (PdV) contenente la riorganizzazione della Rete Regionale della Qualità dell’Aria.**

La RRQA così ridefinita rispetta i criteri sulla localizzazione fissati dal D. Lgs. 155/10 e dalla Linea Guida per l'individuazione della rete di monitoraggio della qualità dell'aria redatta dal Gruppo di lavoro costituito nell'ambito del Coordinamento ex art. 20 del D. Lgs. 155/2010.

In merito al progetto qui esaminato è importante sottolineare, relativamente a quanto fino ad ora esposto, che **l'e opere in progetto non comporteranno l'aumento delle emissioni inquinanti.**

Come si vedrà nel quadro di riferimento Ambientale, gli interventi di progetto **produrranno esclusivamente in fase di cantiere** un lievissimo aumento delle emissioni veicolari a sua volta causato da un **incremento trascurabile del trasporto su strada**. L'applicazione delle misure di mitigazione, in seguito meglio descritte, garantirà comunque un elevato livello di protezione ambientale.

#### **4.7. Aree protette - EUAP e Rete Natura 2000**

La classificazione delle aree naturali protette è stata definita dalla legge 394/91, che ha istituito l'Elenco ufficiale delle aree protette.

Attualmente è in vigore il **6° aggiornamento, approvato con Delibera della Conferenza Stato-Regioni del 17 dicembre 2009 e pubblicato nella Gazzetta Ufficiale n. 125 del 31.05.2010.**

L'Elenco Ufficiale delle Aree Protette (EUAP) è stilato, e periodicamente aggiornato, dal Ministero dell'Ambiente e della Tutela del Territorio - Direzione per la Conservazione della Natura, e raccoglie tutte le aree naturali protette, marine e terrestri, ufficialmente riconosciute.

Nell'EUAP vengono iscritte tutte le aree che rispondono ai seguenti criteri:

- Esistenza di un provvedimento istitutivo formale (legge statale o regionale, provvedimento emesso da altro ente pubblico, atto contrattuale tra proprietario dell'area ed ente che la gestisce con finalità di salvaguardia dell'ambiente.) che disciplini la sua gestione e gli interventi ammissibili;
- Esistenza di una perimetrazione, documentata cartograficamente;

- Documentato valore naturalistico dell'area;
- Coerenza con le norme di salvaguardia previste dalla legge 394/91 (p.es. divieto di attività venatoria nell'area);
- Garanzie di gestione dell'area da parte di Enti, Consorzi o altri soggetti giuridici, pubblici o privati;
- Esistenza di un bilancio o provvedimento di finanziamento.

Le aree protette risultano essere così classificate:

- ✚ **Parchi nazionali:** sono costituiti da aree terrestri, marine, fluviali, o lacustri che contengano uno o più ecosistemi intatti o anche parzialmente alterati da interventi antropici, una o più formazioni fisiche, geologiche, geomorfologiche, biologiche, di interesse nazionale od internazionale per valori naturalistici, scientifici, culturali, estetici, educativi e ricreativi tali da giustificare l'intervento dello Stato per la loro conservazione. In Puglia sono presenti due parchi nazionali;
- ✚ **Parchi regionali:** sono costituiti da aree terrestri, fluviali, lacustri ed eventualmente da tratti di mare prospicienti la costa, di valore ambientale e naturalistico, che costituiscano, nell'ambito di una o più regioni adiacenti, un sistema omogeneo, individuato dagli assetti naturalistici dei luoghi, dai valori paesaggistici e artistici e dalle tradizioni culturali delle popolazioni locali. In Puglia sono presenti quattro parchi regionali;
- ✚ **Riserve naturali statali e regionali:** sono costituite da aree terrestri, fluviali, lacustri o marine che contengano una o più specie naturalisticamente rilevanti della fauna e della flora, ovvero presentino uno o più ecosistemi importanti per la diversità biologica o per la conservazione delle risorse genetiche. In Puglia sono presenti 16 riserve statali e 4 riserve regionali;
- ✚ **Zone umide:** sono costituite da paludi, aree acquitrinose, torbiere oppure zone di acque naturali od artificiali, comprese zone di acqua marina la cui profondità non superi i sei metri (quando c'è bassa marea) che, per le loro caratteristiche, possano essere considerate di

importanza internazionale ai sensi della Convenzione di Ramsar. In Puglia è presente una zona umida;

- ✚ **Aree marine protette:** sono costituite da tratti di mare, costieri e non, in cui le attività umane sono parzialmente o totalmente limitate. La tipologia di queste aree varia in base ai vincoli di protezione. In Puglia sono presenti 3 aree marine protette;
- ✚ **Altre aree protette:** sono aree che non rientrano nelle precedenti classificazioni. Ad esempio parchi suburbani, oasi delle associazioni ambientaliste, ecc. Possono essere a gestione pubblica o privata, con atti contrattuali quali concessioni o forme equivalenti. In Puglia è presente un'area protetta rientrante in questa tipologia.

**Le opere oggetto di studio non rientra in alcuna Area Protetta**, l'area infatti è ubicata ad una distanza di circa 8890 mt dal "Parco Nazionale del Gargano" istituito con Legge n.394 del 06 Dicembre 1991 e modificato con DPR 18 marzo 2001, per la parte riguardante la perimetrazione e l'aggiornamento cartografico.

Infine è importante verificare **l'interferenza e/o vicinanza con le zone di protezione speciale e siti di importanza comunitaria**.

Nel 1992 gli Stati Membri dell'Unione Europea hanno approvato all'unanimità la Direttiva "Habitat" che promuove la protezione del patrimonio naturale della Comunità Europea (92/43/CEE).

Questa Direttiva è stata emanata per completare la Direttiva "Uccelli" che promuove la protezione degli uccelli selvatici fin dal 1979 (79/409/CEE).

Tale direttiva comunitaria disciplina le procedure per la costituzione della cosiddetta "**Rete Natura 2000**", il progetto che sta realizzando l'Unione Europea per "contribuire a salvaguardare la biodiversità mediante la conservazione di habitat naturali, nonché della flora e della fauna selvatiche nel territorio europeo degli Stati membri".



La direttiva, oltre a definire le modalità di individuazione dei siti, stabilisce una serie di norme, a cui ciascuno Stato Membro deve attenersi, riguardo le misure di conservazione e di gestione necessarie per il mantenimento dell'integrità strutturale e funzionale degli Habitat di ciascun sito.

Attualmente, il sistema nazionale delle aree naturali protette è classificabile come segue:

- Parchi Nazionali;
- Parchi naturali regionali e interregionali;
- Riserve naturali;
- Zone umide di interesse internazionale;
- Zone di protezione speciale (ZPS) ai sensi della direttiva 79/409/CEE – "Direttiva Uccelli";
- Zone speciali di conservazione (ZSC), designate ai sensi della direttiva 92/43/CEE – "Direttiva Habitat", tra cui rientrano i Siti di importanza Comunitaria (SIC).

La Regione Puglia, con la legge regionale n.19 del 24 luglio 1997 recante "*Norme per l'istituzione e la gestione delle aree naturali protette nella regione Puglia*", ha ulteriormente specificato che i territori regionali sottoposti a tutela sono classificati come segue:

- parchi naturali regionali;
- riserve naturali regionali (integrali e orientate);
- parchi e riserve naturali regionali di interesse provinciale, metropolitano e locale;
- monumenti naturali;
- biotopi.

Il numero di Siti di Importanza Comunitaria in Puglia ammonta a 78; essi occupano una superficie terrestre pari a 393.637,6 ettari, corrispondenti al 20,34% della superficie regionale ed una superficie a mare di 74.535,5 ettari.

Le Zone di Protezione Speciale in Puglia sono 21 ed occupano una superficie terrestre che ammonta a 262.134 ettari, calcolata escludendo dalla somma le superfici delle ZPS che si sovrappongono e le superfici a mare delle ZPS corrispondenti al 13,54% della superficie regionale.

Con il programma scientifico Bioitaly, in Puglia, sono stati censiti nel 1995 n. 77 proposti Siti d'Importanza Comunitaria (pSIC) e, nel dicembre 1998, sono state individuate n. 16 Zone di Protezione Speciale (ZPS).

Le aree protette terrestri istituite in Puglia occupano una superficie di 258.108,6 ettari, pari al 13,34% della superficie regionale a terra.

Esse sono suddivise in:

- 2 Parchi Nazionali; (188.586,5 ettari)
- 16 Riserve Naturali Statali; (11.183,6 ettari)
- 1 Parco Comunale;
- 12 Parchi Naturali Regionali; (54.711,5 ettari)

Come si può desumere dall'immagine, **le opere in progetto non interferiscono in maniera diretta con nessuna delle aree citate.**

Progetto per la realizzazione della Stazione Elettrica TERNA 150 kV e relativi raccordi aerei alla linea 150 kV "Lecce Nord-San Paolo" da realizzarsi nei comuni di Lecce e Surbo (LE)

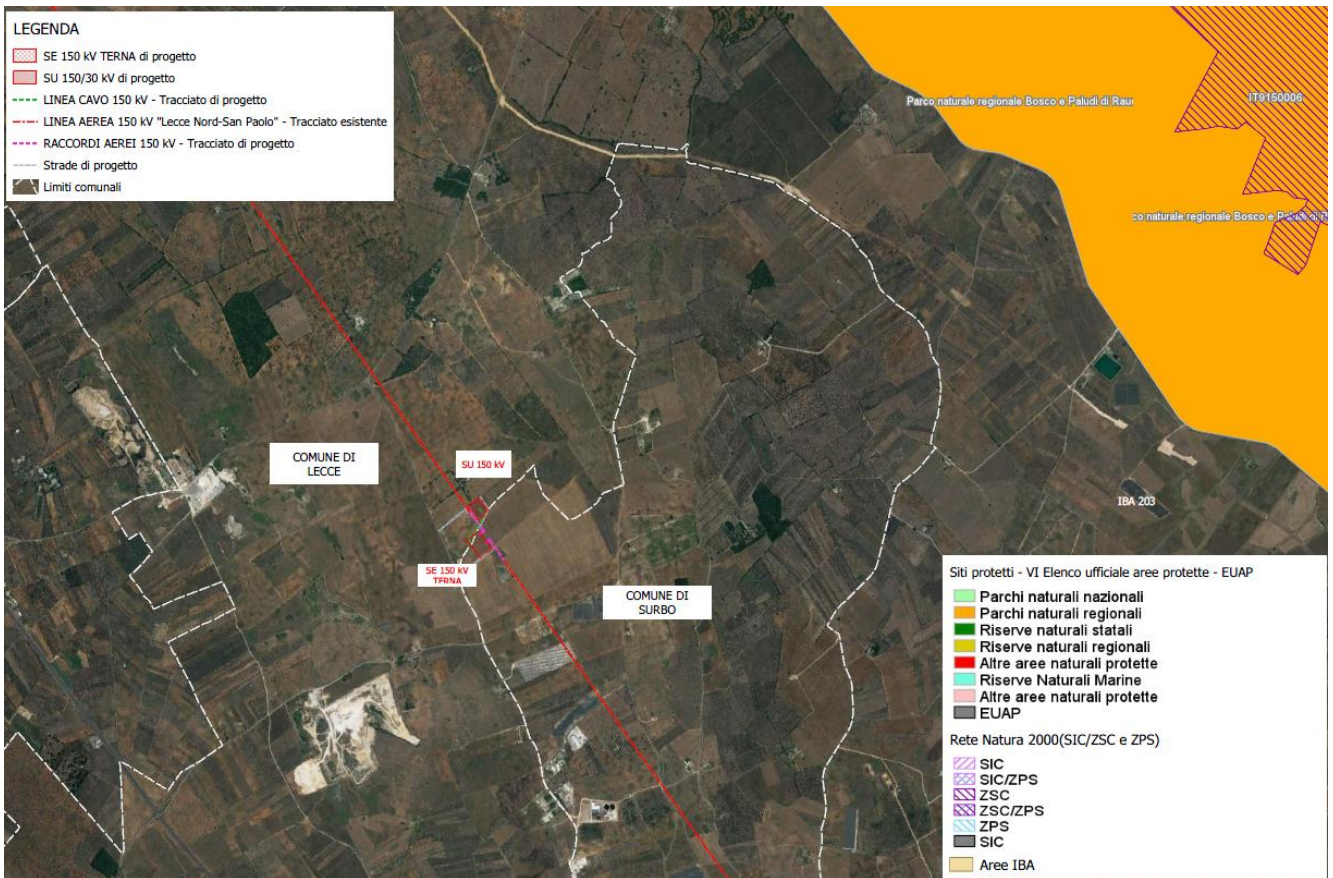

**Figura 4-29: EUAP, SIC/ZSC, ZPS e IBA**

Nell'area vasta interessata dalle opere in progetto sono presenti le seguenti aree protette:

- ✚ Parco naturale regionale Bosco e Paludi di Rauccio;
- ✚ ZSC IT9150006 – Rauccio.

Dalla cartografia si evince che **le opere non interferiscono direttamente con alcun sito appartenente a Rete Natura 2000 e con nessuna ulteriore area naturale protetta (parchi/riserve).**

L'area appartenente alla Rete Natura 2000 più prossima alle opere in progetto è:

- ✚ ZSC IT9150006 – Rauccio.

i cui perimetro dista dall'opera circa 4,6 km.

Il sito ZSC IT9150006 – Rauccio non risulta dotato di Piano di Gestione.

#### **4.8. Piano territoriale di coordinamento provinciale**

Il Piano Territoriale di Coordinamento della Provincia di Lecce è stato Approvato con Deliberazione del Consiglio Provinciale n. 75 del 24/10/2008.

Esso è un atto di programmazione generale che definisce gli indirizzi strategici di assetto del territorio a livello sovracomunale e costituisce uno strumento fondamentale per il coordinamento dello sviluppo provinciale sostenibile.

Obiettivo generale del Piano Territoriale di Coordinamento della Provincia di Lecce è la costruzione di un quadro di coerenze entro il quale singole Amministrazioni ed Istituzioni possano definire, eventualmente attraverso specifiche intese, le politiche per il miglioramento della qualità e delle prestazioni fisiche, sociali e culturali del territorio provinciale.

Sono principi ispiratori del Piano e fondatori dell'azione pubblica per quanto riguarda la sua realizzazione un riconoscimento esteso dei diritti di cittadinanza, del valore della partecipazione nella costruzione e gestione di ogni politica territoriale, la tutela del patrimonio storico e la salvaguardia dell'ambiente naturale.

Più in particolare i principali obiettivi del Piano Territoriale di Coordinamento sono quelli di uno sviluppo del benessere e dei redditi individuali e collettivi, dell'espansione delle attività produttive e dell'occupazione coerentemente alla diffusione della naturalità, del miglioramento dell'accessibilità e della mobilità nel Salento, di un'articolazione dei modi di abitare nelle diverse situazioni concentrate e disperse, della salvaguardia e recupero dei centri antichi e di un immenso patrimonio culturale diffuso, di uno sviluppo turistico compatibile.

Questi obiettivi sono collocati entro una specifica ipotesi di organizzazione spaziale ed insediativa, quella del Salento come parco, nella quale i due termini di concentrazione e dispersione sono assunti come complementari ed integrati. Abitare un parco comporta l'utilizzo di nuove infrastrutture che

consentano allo stesso Salento di non dover ripetere in ritardo vicende di modernizzazione non adeguate e distanti e di proporre un diverso e nuovo modello di sviluppo.

L'idea che presiede alla costruzione del Piano è quella di uno sviluppo diffuso ed equilibrato; un'idea che si oppone a quella tradizionale dei poli di sviluppo, della concentrazione cioè di un numero limitato di interventi di grandi dimensioni ed affidati ad un numero ristretto di operatori, in pochi luoghi e settori.

Le previsioni del PTCP sono articolate con riferimento ai Contenuti di Assetto nei seguenti **tre sistemi territoriali**:

- Sistema ambientale e paesaggistico;
- Sistema insediativo e degli usi del territorio;
- Sistema dell'armatura infrastrutturale.

Il PTCP ha effetti direttamente conformativi sulle specifiche parti del territorio per le quali tale efficacia è ammessa da norme sovraordinate.

Esso struttura il proprio quadro propositivo, con riferimento ai tre sistemi territoriali, in:

- Obiettivi generali e specifici del Piano;
- Strategie del Piano;
- Assetti del Piano.

La Provincia, principale responsabile con la Regione delle politiche di area vasta, definisce e propone, nei limiti delle competenze che le sono attribuite dalle leggi nazionali e regionali, gli obiettivi da perseguire e la loro articolazione e specificazione; definisce indirizzi e criteri in ordine alla progettazione e realizzazione degli interventi nei quali più chiaramente si rappresenta la conservazione, modificazione e trasformazione del territorio e ne controlla la qualità avvalendosi dell'*Unità Operativa per lo Sviluppo*.

Il Piano articola entro **quattro insiemi di politiche**:

- Le politiche del welfare ([Titolo 3.1](#)) comprendono i temi della salubrità, della sicurezza, della conservazione e diffusione della naturalità, della prevenzione dei rischi, del ricorso a

fonti di energia rinnovabili; del miglioramento e della razionalizzazione delle infrastrutture sociali.

- Le politiche della mobilità (**Titolo 3.2**) comprendono i temi del rapporto tra grandi e piccole reti della mobilità, dell'integrazione tra le diverse modalità di trasporto e della relazione tra le infrastrutture della mobilità e le diverse economie salentine, dell'accessibilità alle diverse parti del territorio.
- Le politiche della valorizzazione (**Titolo 3.3**) comprendono i temi dell'agricoltura d'eccellenza, dell'integrazione tra concentrazione e dispersione produttiva, del *leisure*.
- Le politiche insediative (**Titolo 3.4**) affrontano, tenendo conto della compatibilità e dell'incompatibilità tra i diversi scenari predisposti dal Piano, i temi della concentrazione e della dispersione insediativa indagando le prestazioni che offrono le diverse parti del territorio. Solo alcuni aspetti della qualità del territorio possono essere riferiti a parametri misurabili; tra questi, quelli che riguardano la vulnerabilità del territorio ed, in particolare degli acquiferi, la regimazione delle acque superficiali, la pericolosità di allagamenti, i rischi da incendio, sismici o prodotti da specifiche attività industriali. Altri aspetti debbono essere riferiti in modi più aperti a possibili scenari, a modifiche cioè del territorio che potrebbero verificarsi in relazione all'andamento di alcuni fenomeni che possono essere indirizzati dall'azione pubblica.

Il Piano Territoriale di Coordinamento della Provincia di Lecce è costituito dai seguenti **documenti**:

- a. Relazione
- b. Norme tecniche di attuazione
- c. Tavole elencate all'art. 2.1.1.4 delle NTA
- d. Allegati:
  - *Documento programmatico*, aprile 1999
  - *Rapporto sullo sviluppo locale*, novembre 2000
  - *Il Piano territoriale della Provincia di Lecce: progetto preliminare*, gennaio 2001
  - *Una Carta per il Salento*, febbraio 2001

Attualmente la Provincia di Lecce sta elaborando una variante generale e di aggiornamento al PTCP (luglio 2018) attualmente non ancora vigente.

Dalla consultazione della cartografia di piano è emerso che l'area di interesse ricade in **aree di potenziale espansione della dispersione insediativa**.

Si rammenta che l'art. 3.4.3.1 Strategie della dispersione del PTCP riporta:

*(...) "I problemi posti dalle aree della dispersione insediativa sono numerosi ed articolati: in alcuni casi, specie lungo le coste, ciò ha dato luogo a veri e propri fenomeni di degrado ambientale con incisione della duna e ad emungimenti dalla falda che ne causano il progressivo aumento della salinità.*

*Quasi ovunque alla costruzione di insediamenti dispersi ha corrisposto uno straordinario aumento di fosse settiche soggette a pochi controlli e a pozzi altrettanto poco controllati e ciò è una delle principali cause del degrado degli acquiferi con conseguenze gravi per l'agricoltura oggi, per la stessa salubrità del territorio e delle popolazioni salentine in un immediato futuro.*

*Ciò impone la costruzione di strategie che, riuscendo a dare soddisfazione alle domande che non trovano un'adeguata risposta negli attuali strumenti urbanistici, non solo evitino i danni ambientali prodotti nel recente passato, ma facciano anzi divenire la dispersione l'occasione per un importante avanzamento tecnologico e per la costruzione di un nuovo tipo di insediamento nel Salento come parco".*

**STUDIO DI IMPATTO AMBIENTALE**

Progetto per la realizzazione della Stazione Elettrica TERNA 150 kV e relativi raccordi aerei alla linea 150 kV "Lecce Nord-San Paolo" da realizzarsi nei comuni di Lecce e Surbo (LE)

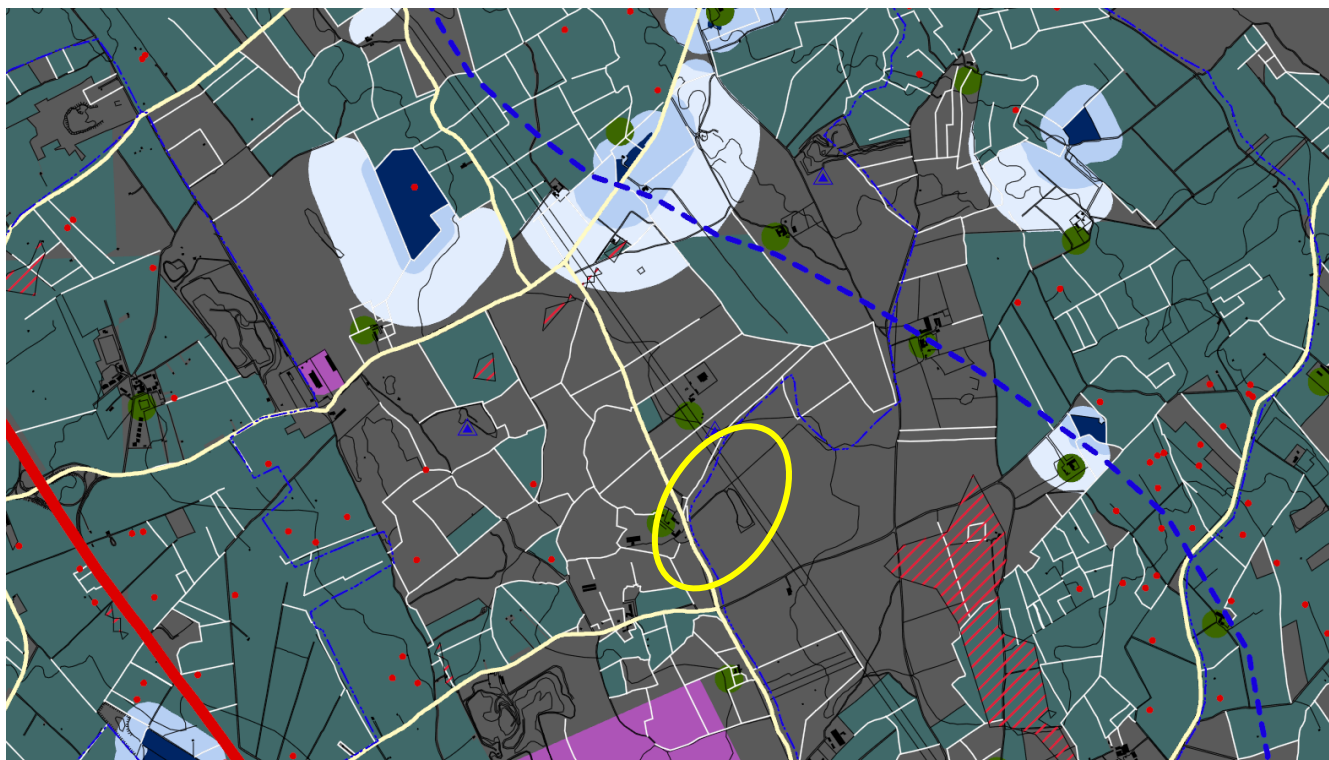



*Progetto per la realizzazione della Stazione Elettrica TERNA 150 kV e relativi raccordi aerei alla linea 150 kV "Lecce Nord-San Paolo" da realizzarsi nei comuni di Lecce e Surbo (LE)*

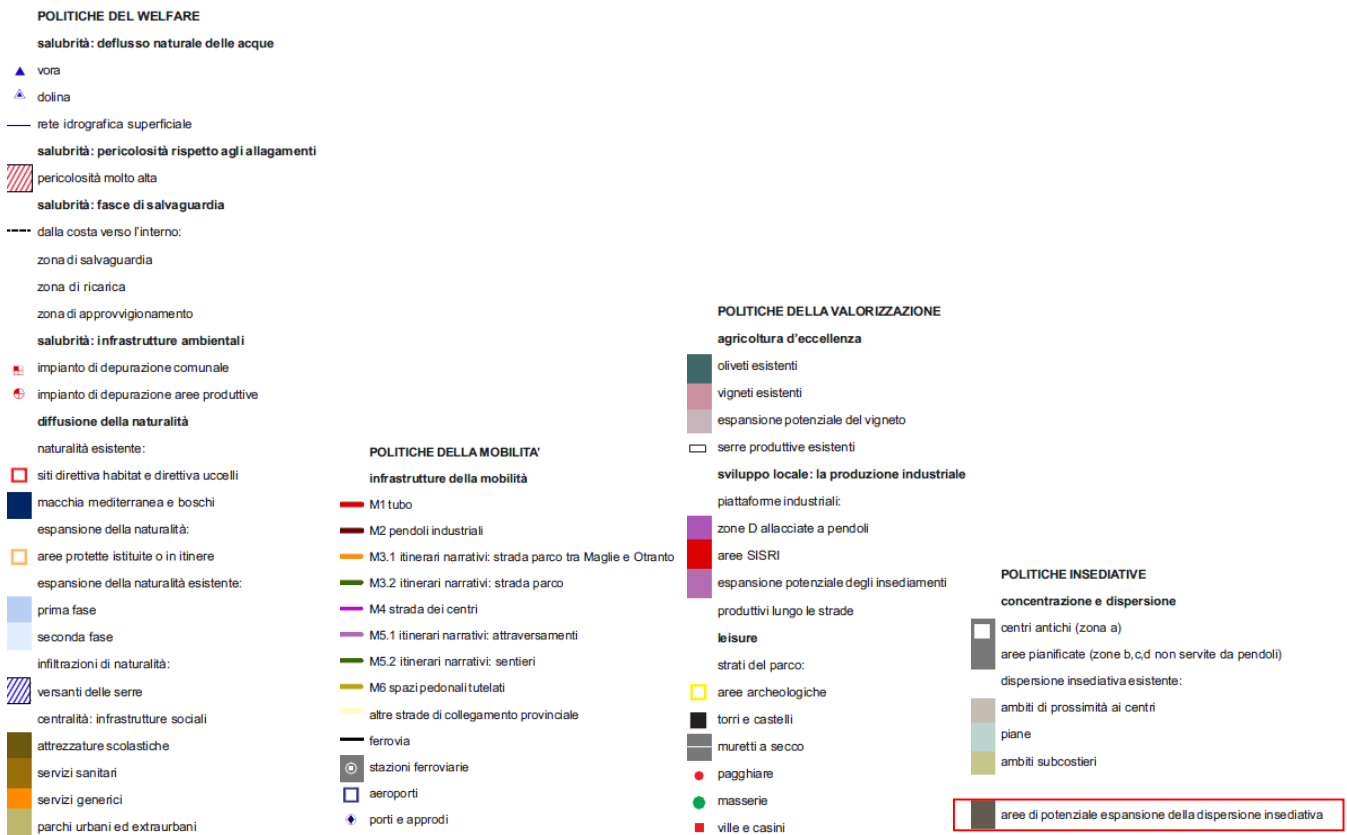

**Figura 4-30: PTCP Lecce – Stralcio Tav. 02**

Gli obiettivi della limitazione alla edificazione disposta prevedono che “*scopo delle limitazioni alla edificazione dispersa è fare in modo che questa non comprometta, in modi diretti od indiretti il raggiungimento di altri obiettivi ritenuti prioritari. Tra questi vi sono la salvaguardia di aree ambientalmente o paesisticamente pregevoli (Sic, Sin, Sir ed, in generale, aree protette con caratteri diversi, ad es. aree archeologiche, ecc.), quelli relativi alla salvaguardia degli acquiferi, quelli relativi alla espansione della naturalità, quelli relativi alla fluidità e sicurezza del traffico stradale, ecc.*”.

La strategia proposta dal Piano è quella di chiarire le differenti modalità di infrastrutturazione delle situazioni disperse rispetto a quelle urbane tradizionali, modalità che possono consentire esperimenti innovativi ed ecologicamente corretti.

Le limitazioni del Piano si configurano come vincolo assoluto non edificandi (entro i Sic, Sin, Sir e nelle aree di naturalità esistente e nella prima fase di espansione della naturalità) e come vincolo graduato nelle aree della seconda fase di espansione della naturalità. In virtù di tali indicazioni gli

strumenti urbanistici locali dovranno indicare le modalità edificatorie collegate alla prossimità alla naturalità esistente.

Alla luce di quanto esposto si evidenzia che **l'intervento in progetto non prevede l'edificazione di nuovi insediamenti che possano incentivare la dispersione insediativa**, in quanto trattasi di infrastrutture di pubblica utilità per la distribuzione di energia elettrica.

#### **4.9. Strumento urbanistico del comune di Lecce**

Il Comune di Lecce è dotato di Piano Regolatore Generale, adottato con DCC n. 93 del 28-29.04.1983, approvato dalla Regione Puglia con DGR n. 3919 e n. 6646 del 1989 ed entrato in vigore in data 01.02.1990 con la pubblicazione sul BURP Puglia n. 23.

Dalla consultazione del webgis disponibile sul sito web ufficiale del Comune di Lecce si evince che parte della Stazione elettrica TERNA e le Stazioni di trasformazione dei produttori ricadono nel territorio comunale di Lecce in **zona omogenea E1 – Zone agricole produttive normali**.

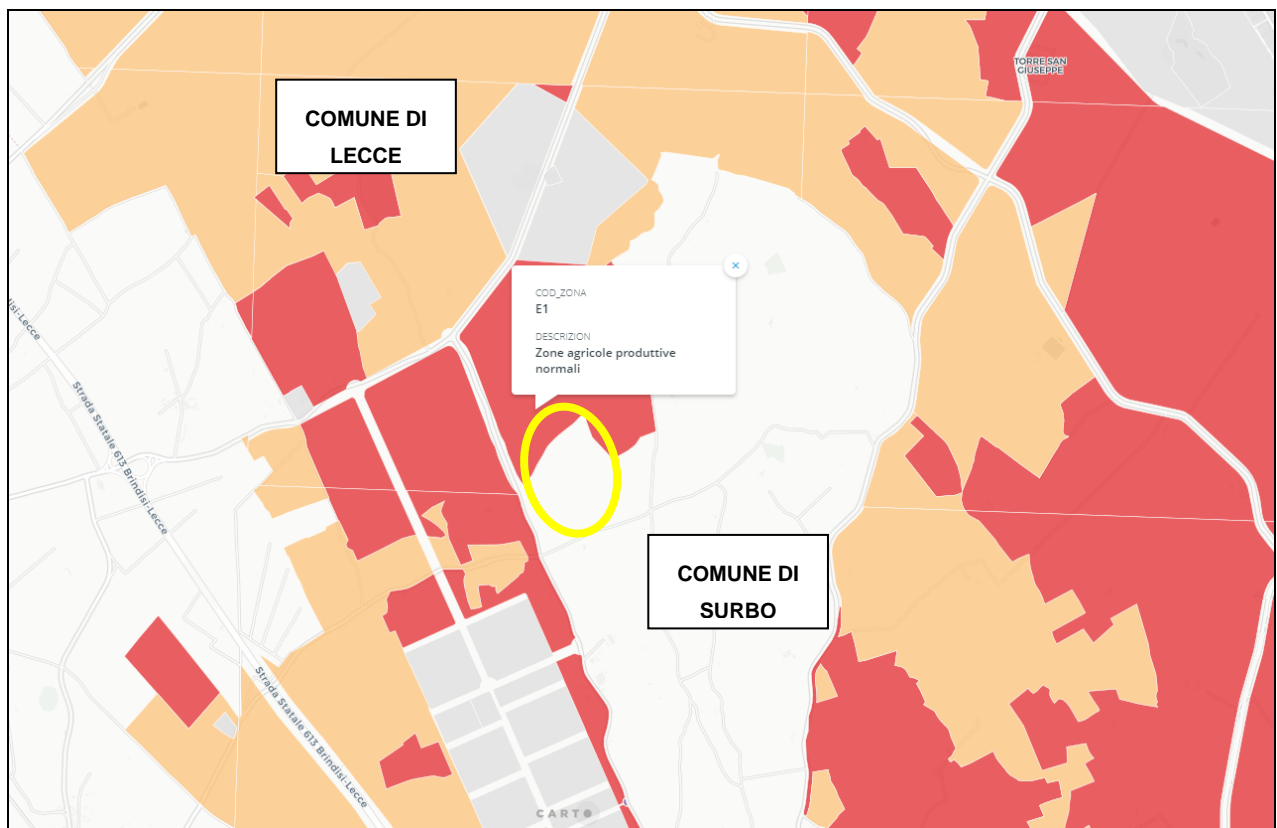

**Figura 4-31: Stralcio PRG: Zona omogenea E1 – Zone agricole produttive normali**

Le NTA del PRG de Comune di Lecce, prevedono all'art. 82:

CAPITOLO VIII

ZONE "E"

ART. 82 - ZONE DESTINATE ALL'USO AGRICOLO

Le zone agricole sono destinate al mantenimento e allo sviluppo della attività e produzione agricola.

Non sono consentiti interventi in contrasto con tali finalità o che alterino il paesaggio agrario e l'equilibrio ecologico.

Gli interventi in tali zone devono essere coordinati in piani di sviluppo o di ristrutturazione agricola e le relative concessioni o autorizzazioni possono essere rilasciate quando gli interventi risultino conformi alle previsioni di piani zonali o, in loro assenza, abbiano conseguito certificazione di idoneità tecnica produttiva dall'Ispettorato Provinciale dell'Agricoltura, in analogia a quanto prescritto dall'art.9 della L.R. 6/79 e successive modificazioni.

Il rilascio di concessione nelle zone agricole è inoltre subordinata alla trascrizione, a spese degli interessati, nei registri delle proprietà immobiliari del vincolo di inedificabilità dei fondi o appezzamenti, computati ai fini dell'applicazione degli indici, e dell'impegno di rispettare la destinazione d'uso stabilita nella concessione.

Il rilascio della concessione è subordinato al possesso da parte del richiedente dei requisiti di cui al 3° comma del richiamato art. 9 della L.R. n.6/79.

La concessione è altresì subordinata all'obbligo di eseguire le opere per il trattamento e smaltimento dei rifiuti domestici o di eventuali allevamenti.

Ai fini del calcolo degli indici prescritti per gli interventi nelle zone agricole, di cui ai successivi articoli, devono essere computati i volumi dei fabbricati esistenti.

Nel frazionamento anche funzionale del terreno agricolo non sono consentite delimitazioni con strutture murarie o stabili, ad eccezione dei muretti a secco quando richiesti per comprovate e giustificate necessità di conduzione.

Qualsiasi intervento di trasformazione o di ristrutturazione agricola dovrà prevedere il miglioramento delle condizioni idrogeologiche del terreno e l'incremento del patrimonio arboreo nel rispetto delle prescrizioni generali stabilite dal precedente articolo.

In rapporto ai caratteri della morfologia e dell'ambiente naturale gli interventi nelle zone agricole sono disciplinati secondo le classificazioni riportate nei successivi articoli.

Le altre destinazioni d'uso insediate alla data di ado

Le opere in progetto non risultano vietate dalle NTA, tuttavia si rammenta che la loro realizzazione costituirà pubblica utilità.

Le opere in progetto non risultano vietate dalle NTA, tuttavia si rammenta che la loro realizzazione costituirà pubblica utilità.

zione sono confermate limitatamente alla superficie utile impegnata a tale data. Per tali immobili sono vietati interventi di ampliamento anche se compatibili con gli indici di utilizzazione per le opere di pertinenza; sono ammessi, salvo diversa prescrizione dei successivi articoli, gli interventi di risanamento igienico-edilizio e di ristrutturazione con l'aumento una-tantum del 10% della superficie utile su esclusivamente per la installazione di servizi igienici e tecnologici.

Le opere in progetto non risultano vietate dalle NTA, tuttavia si rammenta che la loro realizzazione costituirà pubblica utilità.

#### **4.10. Strumento urbanistico del comune di Surbo**

Lo strumento urbanistico vigente nel Comune di Surbo è il Programma di fabbricazione e relativo Regolamento Edilizio approvati con delibera di Consiglio Comunale n. 79 del 6/7/1972 e successive varianti.

Dalla consultazione degli elaborati cartografici di Piano si evince che le opere ricadenti nel territorio comunale di Surbo; parte della Stazione Elettrica TERNA e raccordi aerei, interessano zone omogenea classificata *E2: Verde agricolo*.

Progetto per la realizzazione della Stazione Elettrica TERNA 150 kV e relativi raccordi aerei alla linea 150 kV "Lecce Nord-San Paolo" da realizzarsi nei comuni di Lecce e Surbo (LE)



**Figura 4-32: Stralcio Tav 3 PF: Zona omogenea E2 – Verde agricolo (le opere in progetto non sono visibili nella Tav 3 di Piano in quanto ubicate a nord del centro abitato)**

Il Regolamento Edilizio all'art.71 riporta le prescrizioni per la zona omogenea E2:

Progetto per la realizzazione della Stazione Elettrica TERNA 150 kV e relativi raccordi aerei alla linea 150 kV "Lecce Nord-San Paolo" da realizzarsi nei comuni di Lecce e Surbo (LE)

Art.71 - Zone per attività primarie "Verde Agricolo"  
(Zone omogenee E<sub>2</sub>)

Le zone per attività primarie, verde agricolo, sono destinate in prevalenza all'agricoltura, alle foreste, alla caccia; sono inoltre ammesse attività industriali connesse con l'agricoltura e allevamenti di bestiame, industrie estrattive, piccoli depositi di carburante.

Ai fini della applicazione della presente normativa le attività vanno distinte in due categorie "A" e "B".

Attività di tipo "A"

(Agricoltura, foreste e caccia)

- Iff. - Indice di fabbricabilità fondiaria: 0,03 mc/mq
- Rc - Rapporto di copertura: 10% dell'area.
- H - Altezza massima: mt.7 salvo costruzioni speciali (es. silos ecc.)
- Dc - Distanza dai confini: min.5 metri. e comunque uguale all' *altezza massima delle costruzioni.*
- Df - Distanza tra fabbricati: somma delle altezze dei fabbricati prospicienti. *e comunque non inferiore a m. 10.*
- Ds - Distanza dalle strade: Vedi D.M. 1.4.1968 e con un minimo di metri 15 dalle strade interpoderali.
- Lm - ~~Lotto minimo: 8.000 mq.~~

Attività di tipo "B"

(Attività industriali connesse con l'agricoltura, ricovero e allevamento di bestiame, industrie estrattive e piccoli depositi di carburante).

- Iff. - Indice di fabbricabilità fondiario: 0,2 mc/mq.  
di cui destinati alla residenza 0,03 mc/mq.



*Le costruzioni di cui si tratta si autorizzano subordinatamente all'attuazione delle procedure di deroghe di cui all'art. 16 della legge 6-8-1967, n. 765.*



Progetto per la realizzazione della Stazione Elettrica TERNA 150 kV e relativi raccordi aerei alla linea 150 kV "Lecce Nord-San Paolo" da realizzarsi nei comuni di Lecce e Surbo (LE)

- Rc. - Rapporto di copertura: 10% dell'area.  
Va. - Verde agricolo: minimo 80% dell'area.  
H. - Altezza massima: 7 metri, salvo costruzioni speciali.  
Dc. - Distanze dai confini: minimo 5 metri. e comunque *all'altezza massima della costruzione*  
Df. - Distanza tra fabbricati: somma delle altezze dei fabbricati prospicienti; *comunque non inferiore a*  
Ds. - Distanze dalle strade: minima 5 metri e comunque non inferiore alle distanze previste dal D.M.1/4/1968.  
~~Lm. - Lotto minimo: 8000 metri quadrati.~~

In tali zone le costruzioni sono soggette a tutte le norme del presente regolamento limitatamente a quanto riguarda la presentazione ed approvazione del progetto e le norme tecniche ed igieniche delle costruzioni.

Nelle zone E<sub>2</sub> potranno essere ubicati i fabbricati e attrezzature relative a particolari servizi di interesse pubblico come mattatoio, impianti di depurazione dei liquami di fogna, impianti di incenerimento e attrezzature simili.

Le opere in progetto non risultano vietate dal RE, tuttavia si rammenta che la loro realizzazione costituirà pubblica utilità.

## **5. QUADRO DI RIFERIMENTO PROGETTUALE**

### **5.1. CARATTERISTICHE TECNICHE DELLA STAZIONE ELETTRICA 150 kV TERNA**

La nuova Stazione Elettrica 150 kV sarà ubicata nel comune di Surbo (LE), in prossimità della SP 236, in area sufficientemente pianeggiante, destinata ad uso agricolo di proprietà di terzi.

In particolare, essa interesserà un'area di circa 135 x 88 m, che verrà interamente recintata.

Per l'ingresso alla stazione, sarà previsto un cancello carrabile largo 7,00 m di tipo scorrevole ed un cancello pedonale, ambedue inseriti fra pilastri e puntellature in conglomerato cementizio armato ed una breve strada di accesso di lunghezza ca 300 m e larghezza ca 7 m. di raccordo alla strada provinciale.

Saranno inoltre previste, lungo la recinzione perimetrale della stazione, gli ingressi indipendenti dell'edificio per il punto di consegna delle alimentazioni MT dei servizi ausiliari nonché per il locale destinato ad ospitare le apparecchiature di telecomunicazione.

L'ubicazione del sito è stata individuata come la più idonea tenendo conto delle esigenze tecniche e dell'opportunità ambientale di minimizzare la lunghezza dei raccordi all'elettrodotto 150 kV Lecce Nord – San Paolo al fine di limitare l'impatto delle linee 150 kV sul territorio.

#### **5.1.1. Disposizione elettromeccanica**

La stazione RTN ha dimensioni pari a circa 11.800 mq, è dotata di una sezione a 150 kV costituita da 2 stalli linea 150 kV, da 1 stallo parallelo sbarre e da 8 stalli arrivo linea, uno dei quali sarà connesso alla stazione di trasformazione del produttore HEPV10.

La sezione a 150 kV sarà del tipo unificato TERNA con isolamento in aria e, nella sua massima estensione, sarà costituita da un sistema a doppia sbarra, con sezionatori di terra sbarre ad entrambe le estremità e TVC di sbarra equipaggiato con:

- n° 8 stalli linea;
- n° 1 stallo per parallelo sbarre;

- n° 1 stallo TIP.

Ogni "montante linea" (o "stallo linea") sarà equipaggiato con sezionatori di sbarra verticali, interruttore SF6, sezionatore di linea orizzontale con lame di terra, TV e TA per protezioni e misure.

I "montanti parallelo sbarre" saranno equipaggiati con sezionatori di sbarra verticali, interruttore in SF6 e TA per protezione e misure.

Le linee afferenti si atterranno su sostegni portale di altezza massima pari a 23 m mentre l'altezza massima delle altre parti d'impianto (sbarre di smistamento a 150 kV) sarà di 7,5 m.

Lo stallo TIP (Trasformatori induttivi di potenza), previsto su uno dei due sistemi di sbarre 150 kV, contrapposto allo stallo parallelo sbarre, sarà equipaggiato con una terna di TV induttivi di potenza e del relativo armadio per l'alimentazione dei SA che sarà utilizzato in caso di ritardi della disponibilità delle linee MT previste per la loro alimentazione.

Progetto per la realizzazione della Stazione Elettrica TERNA 150 kV e relativi raccordi aerei alla linea 150 kV "Lecce Nord-San Paolo" da realizzarsi nei comuni di Lecce e Surbo (LE)

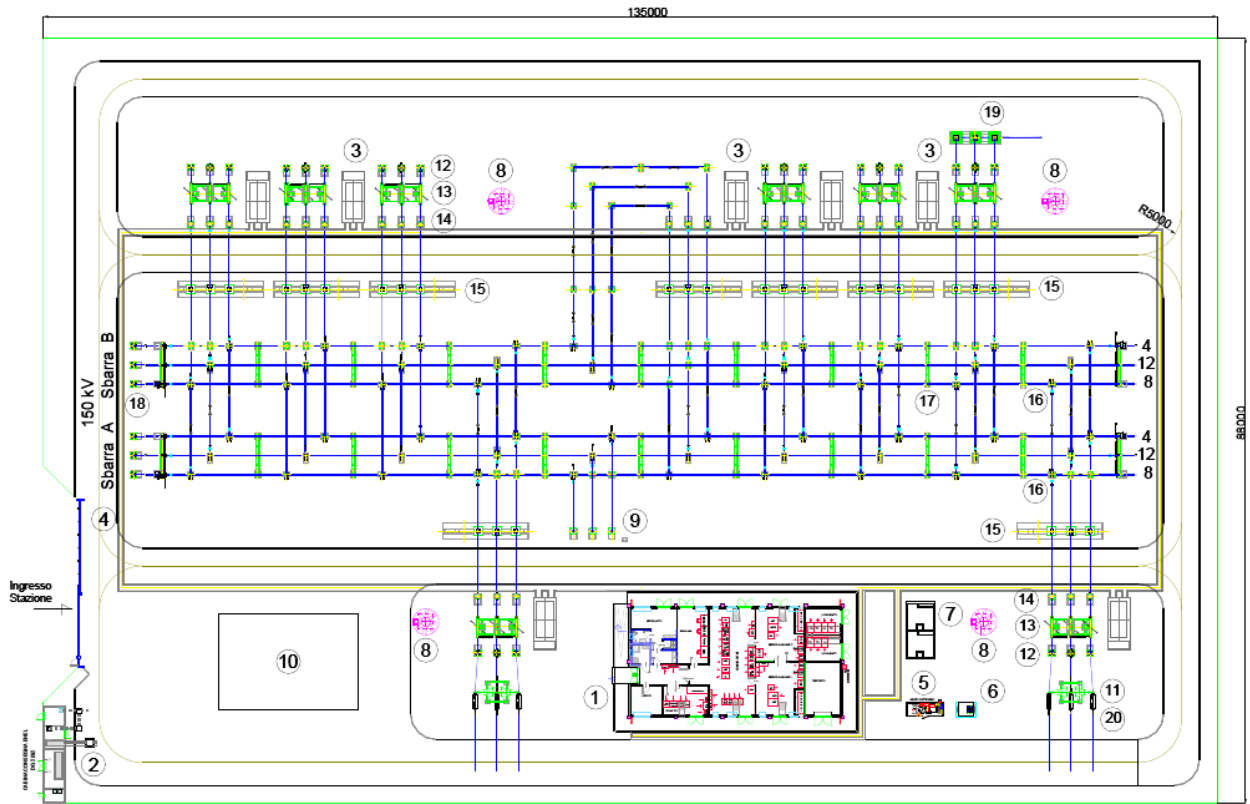

**Figura 5-1: Planimetria nuova Stazione Elettrica 150 kV**

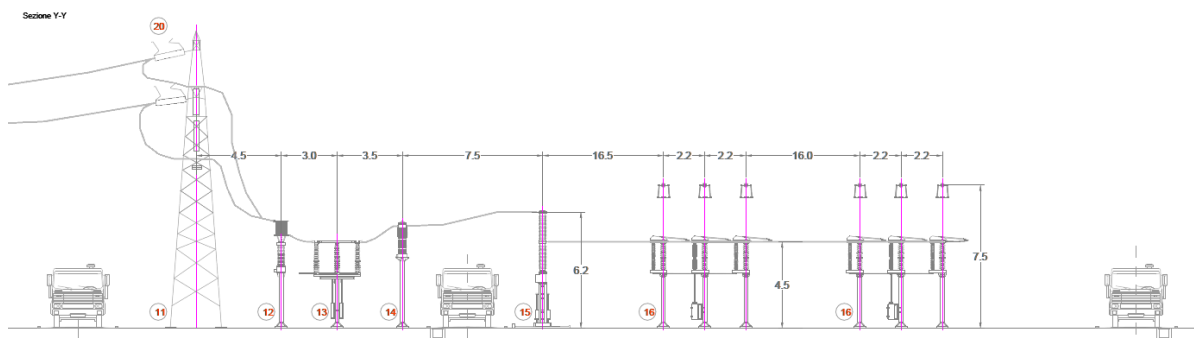

**Figura 5-2: Sezione Y-Y della nuova Stazione Elettrica 150 kV**

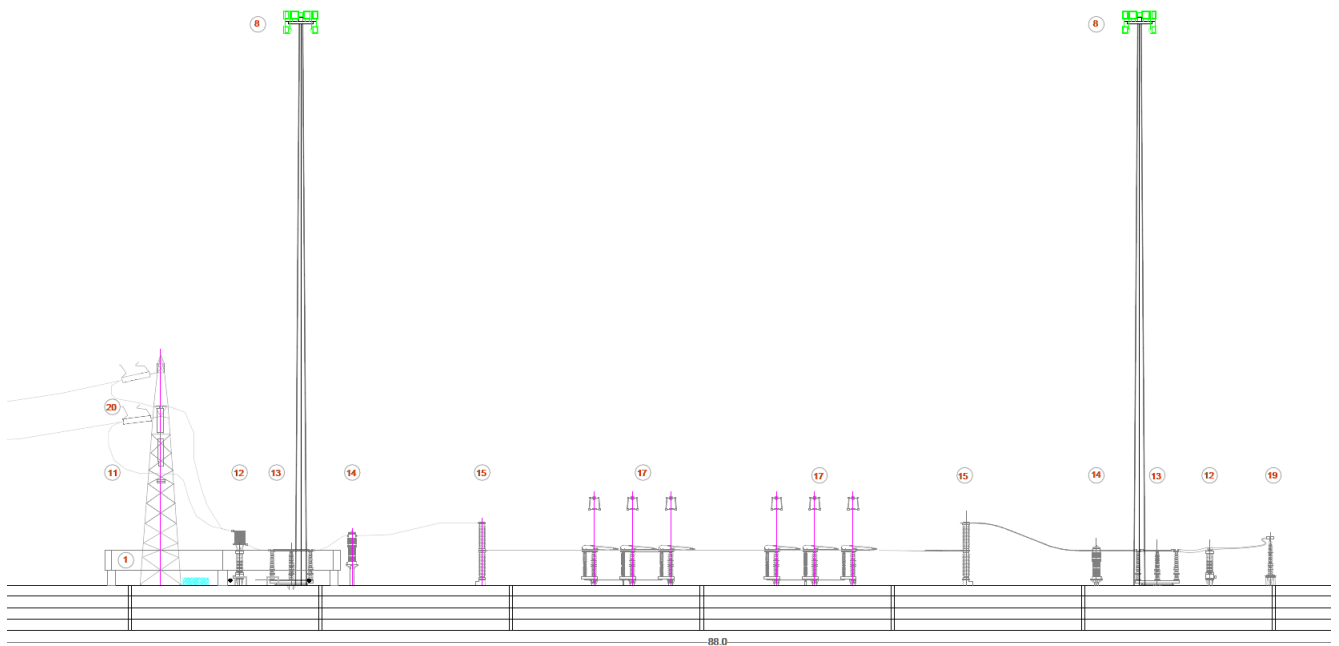

**Figura 5-3: Prospetto della nuova Stazione Elettrica 150 kV**

### **5.1.2. Apparecchiature principali**

Le principali apparecchiature costituenti il nuovo impianto sono interruttori, sezionatori per connessione delle sbarre AT, sezionatori sulla partenza linee con lame di terra, scaricatori di sovratensione ad ossido metallico a protezione degli autotrasformatori, trasformatori di tensione e di corrente per misure e protezioni, bobine ad onde convogliate per la trasmissione dei segnali.

**5.1.3. Le principali caratteristiche tecniche complessive della stazione saranno le seguenti:**

Tensione massima sezione 150 kV	170	kV
Frequenza nominale	50	Hz
Correnti limite di funzionamento permanente:		
Sbarre 150 kV	2000	A
Stalli linea 150 kV	1250	A
Stallo di parallelo sbarre 150 kV	2000	A
Potere di interruzione interruttori 150 kV	40	kA
Corrente di breve durata 150 kV	40	kA
Condizioni ambientali limite	-25/+40	°C
Salinità di tenuta superficiale degli isolamenti:	56	g/l

**5.1.4. Connessione produttori**

La connessione dei produttori sarà realizzata con collegamento in cavo.

Uno stallo della stazione sarà dedicato all'alimentazione di un gruppo di produttori.

Per il gruppo di produttori è stata prevista una sbarra comune, collegata alla stazione RTN a cui ciascun produttore si conetterà con un proprio sezionatore ed un proprio interruttore.

La sbarra comune 150 kV, alla quale si connette ciascuna Stazione elettrica utente dei produttori, verrà connessa al corrispondente stallo in stazione RTN con un interruttore ed un sezionatore specifico che consentirà di disalimentare la sbarra per eventuali interventi di manutenzione o per interventi automatici del suo sistema di protezione, comando e controllo senza interessare in alcun modo lo stallo di connessione in stazione RTN.

In un apposito locale di altezza 2.70 m all'interno della Stazione Elettrica troveranno posto tutte le apparecchiature di protezione, comando e controllo necessarie per la gestione di detto stallo. È

prevista anche una cabina MT/BT di E-Distribuzione per l'alimentazione elettrica dei SA della sbarra comune. Ove necessario i produttori collegati alla sbarra potranno connettersi alla rete BT del distributore, che potrà essere alimentata dalla cabina MT/BT prevista nella CS di cui sopra.

La sbarra comune avrà altezza dal suolo di 7,5 m e sarà affiancata lungo l'intero sviluppo da una viabilità interna per l'accesso a mezzi di manutenzione. Sarà previsto l'impianto di illuminazione con paline in vetroresina di tipo stradale, ed accesso carrabile sia dal piazzale dello stallo di connessione del produttore, sia dal lato opposto.

## **5.2. CARATTERISTICHE TECNICHE DEI RACCORDI AEREI**

Le opere oggetto del presente Studio comprendono il progetto definitivo dei **raccordi alla linea 150 kV che va dalla stazione elettrica di Lecce Nord alla stazione elettrica di San Paolo nel tratto che va dal sostegno n. 71 al sostegno n.72 della futura stazione elettrica 150 kV di Surbo.**

Ai sensi della Norma CEI 11-4 e ss. mm ii, " Esecuzione delle linee elettriche aeree esterne", si definiscono linee elettriche aeree esterne le "linee installata all'aperto, al di sopra del suolo e costituite dai conduttori nudi con i relativi isolatori, dai sostegni ed accessori". Esse sono costituite da una o due terne (si parla rispettivamente di semplice e doppia terna) sempre su palificazione unica. Ai sensi della presente Guida ci si riferisce esclusivamente a linee di proprietà TERNA, con livelli di tensione di 380, 220, 132÷150 kV.

### **5.2.1. Descrizioni delle opere**

L'intervento consiste:

- 1) Raccordo tra la futura st.ne elettrica di Surbo alla linea 150 kV Lecce N. San paolo.

Nella realizzazione di raccordi

Tale intervento prevede:

- Demolizione del tratto di linea 150 kV Lecce N. – San Paolo dal sostegno n. 71 al sostegno n. 72

- Raccordi della st.ne elettrica 150 kV di Surbo all'elettrodotto aereo 150 kV con 2 tratti, che formeranno un angolo di 90° con la linea esistente e formati da n. 2 campate ciascuno per una lunghezza di circa 150 m per ogni campata.

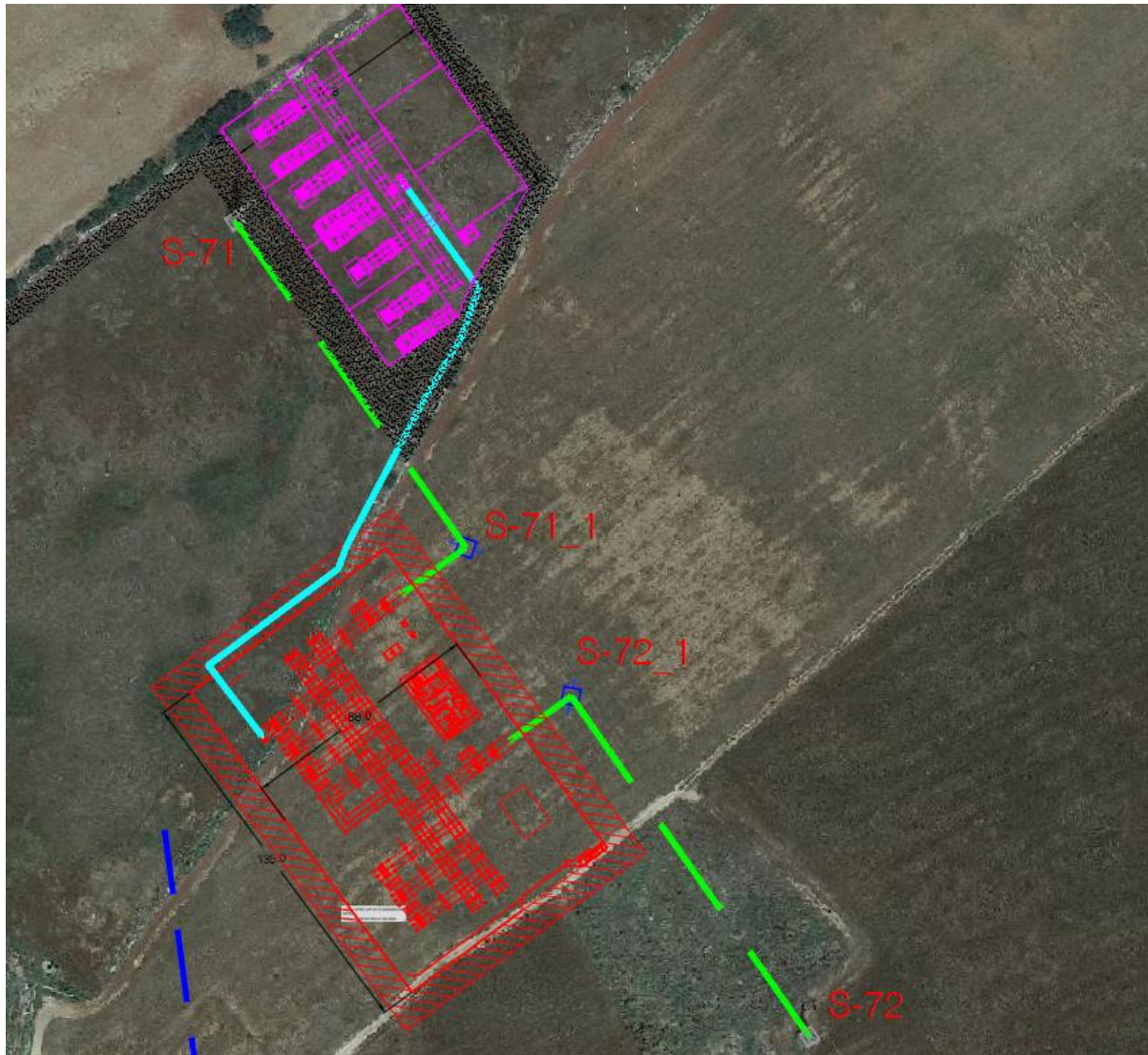

**LEGENDA**

— Raccordi linea 150 kV

— Stazione Utente  
— Stazione Terna

**Figura 5-4: Planimetria nuovi raccordi aerei su base ortofoto**



Dai futuri pali gatto 150 kV ubicati all'interno della stazione elettrica partiranno i due raccordi, per un tratto di circa 28 m ciascuno e poi subiranno una deviazione di 90° rispetto alla linea esistente nel tratto compreso tra i sostegni n. 71 e n. 72 della linea Lecce N. – San Paolo.

Tale intervento avrà una lunghezza complessiva di nuovo elettrodotto di circa 0,36 km, ed una demolizione di circa 361 m di elettrodotto.

Il franco minimo in massima freccia sarà rispondente a quanto previsto dal D.M. 21/03/1988 e ss.mm.ii e in ogni caso compatibile con quanto richiesto ai fini della vigente normativa sui campi elettrici e magnetici. Le distanze di rispetto orizzontali minime per i sostegni sono quelle di cui allo stesso D.M. 21/03/1988 e ss.mm.ii.

Nel PTO delle linee interessate dalla costruzione della nuova stazione RTN è riportato il progetto definitivo e tutte le caratteristiche dei nuovi raccordi.

Ove presente la corda di guardia con fibra ottica la sua continuità verrà ripristinata con un transito all'interno della nuova stazione di trasformazione.

### **5.2.2. Specifiche tecniche dell'elettrodotto**

Le caratteristiche elettriche nominali dell'elettrodotto sono le seguenti:

#### **Elettrodotto 150 kV**

- Tensione nominale 150 kV in corrente alternata
- Frequenza nominale 50 Hz
- Intensità di corrente nominale 541 A
- Potenza nominale 150 MVA

La corrente nominale rappresenta un valore convenzionale pari al limite in servizio normale, in cui nessun elemento della rete è fuori servizio, riferito alla punta annuale del diagramma di carico medio.

La corrente in servizio nominale non è da confondere con la portata in corrente in servizio normale (PCNS) del conduttore, definita dalla norma CEI 11-60.

I calcoli delle frecce e delle sollecitazioni dei conduttori di energia, delle corde di guardia, dell'armamento, dei sostegni e delle fondazioni, sono rispondenti alla Legge n. 339 del 28/06/1986 ed alle norme contenute nei Decreti del Ministero dei LL.PP. del 21/03/1988 e del 16/01/1991 con particolare riguardo agli elettrodotti di classe terza, così come definiti dall'art. 1.2.07 del Decreto del 21/03/1988 suddetto; per quanto concerne le distanze tra conduttori di energia e fabbricati adibiti ad abitazione o ad altra attività che comporta tempi di permanenza prolungati, queste sono conformi anche al dettato del D.P.C.M. 08/07/2003 e s.m.i..

### **5.2.3. Distanza tra i sostegni**

La distanza tra due sostegni consecutivi dipende dalle deviazioni che si dovranno realizzare e tenendo conto dall'altezza utile dei sostegni impiegati; mediamente in condizioni normali, si ritiene possa essere max pari a 350 m di elettrodotto 150 kV.

### **5.2.4. Conduttori e corde di guardia**

Ciascuna fase elettrica sarà costituita da un conduttore trinato e ciascun elemento formato secondo quanto già esistente da una corda di alluminio - acciaio della sezione complessiva di 585,30 mm<sup>2</sup>, composta da un'anima in acciaio a zincatura normale a caldo e da un mantello in alluminio per un diametro complessivo di 31,50 mm, con carico di rottura teorico di 16.852 daN.

I conduttori avranno un'altezza da terra non inferiore a metri 8, ampiamente superiore a quella massima prevista dall'art. 2.1.05 del D.M. 16/01/1991, arrotondamento per eccesso di quella massima prevista dall'art. 2.1.05 del D.M. 16/01/1991 in particolari zone (impianti sportivi, aree di deposito, ecc.).

L' elettrodotto sarà inoltre equipaggiato con una corda di guardia destinata, oltre che a proteggere l'elettrodotto stesso dalle scariche atmosferiche, a migliorare la messa a terra dei sostegni. La corda di guardia come quella esistente è in acciaio zincato a caldo del diametro di 9,00 mm e sezione teorica di 49,48 mm<sup>2</sup>. Il carico di rottura teorico della corda sarà di 5.981 daN.

Per ulteriori dettagli circa le prestazioni dell'elettrodotto e dei sostegni previsti per la realizzazione dei nuovi raccordi si rimanda alla *Relazione Tecnica illustrativa del Progetto di Raccordi 150 kV*.



### 5.3. CRONOPROGRAMMA DEI LAVORI

La durata effettiva dei lavori per la realizzazione della Stazione Elettrica potrà essere definita solo dopo la progettazione esecutiva e può essere articolata nelle seguenti attività principali:

1. opere civili mesi 8
2. montaggi elettromeccanici mesi 3
3. montaggio SPCC mesi 4
4. montaggio servizi ausiliari mesi 4
5. collaudi mesi 3

Attività	Durata Mesi	Trim. 1	Trim. 2	Trim. 3	Trim. 4	Trim. 5	Trim. 6	Trim. 7	Trim. 8
Realizzazione OCCC	8								
Montaggi elettromeccanici	3								
Montaggio SPCC	4								
Montaggio servizi ausiliari	4								
Collaudi	3								

Durata complessiva stimata: 22 mesi

In ogni caso, in considerazione dell'urgenza e della importanza dell'opera, saranno intraprese tutte le azioni volte ad anticipare il più possibile il completamento dell'impianto e la conseguente messa in servizio.

Per quanto concerne la realizzazione dei raccordi aerei invece i tempi di realizzazione dell'intervento sono riportati nel seguente diagramma di Gantt:

ID	Nome attività	Trim. 1	Trim. 2	Trim. 3
1	<b>INTERVENTO - RACCORDI LINEA 150 kV ALLA ST.NE ELETTRICA SURBO</b>			
2	Progettazione esecutiva			
3	Asservimenti/Espropri			
4	Realizzazione opere di fondazione			
5	Realizzazione montaggi			

## 6. QUADRO DI RIFERIMENTO AMBIENTALE

Nella presente relazione vengono individuate e definite le diverse componenti ambientali nella condizione in cui si trovano (*ante operam*) ed in seguito alla realizzazione dell'intervento (*post operam*).

Gli elementi quali-quantitativi posti alla base della identificazione effettuata sono stati acquisiti con un approccio "*attivo*", derivante sia da specifiche indagini, concretizzatesi con lo svolgimento di diversi sopralluoghi, che da un approfondito studio della bibliografia esistente e della letteratura di settore.

Con riferimento ai fattori ambientali interessati dal progetto, sono stati in particolare approfonditi i seguenti aspetti:

- l'ambito territoriale, inteso come sito di area vasta, ed i sistemi ambientali interessati dal progetto (sia direttamente che indirettamente) entro cui è da presumere che possano manifestarsi effetti significativi sulla qualità degli stessi;
- i livelli di qualità preesistenti all'intervento per ciascuna componente ambientale interessata e gli eventuali fenomeni di degrado delle risorse in atto;
- i sistemi ambientali interessati, ponendo in evidenza le eventuali criticità degli equilibri esistenti;

- le aree, i componenti ed i fattori ambientali e le relazioni tra essi esistenti che in qualche maniera possano manifestare caratteri di criticità;
- gli usi plurimi previsti dalle risorse, la priorità degli usi delle medesime, e gli ulteriori usi potenziali coinvolti dalla realizzazione del progetto;
- i potenziali impatti e/o i benefici prodotti sulle singole componenti ambientali connessi alla realizzazione dell'intervento;
- gli interventi di mitigazione e/o compensazione, a valle della precedente analisi, ai fini di limitare gli inevitabili impatti a livelli accettabili e sostenibili.

In particolare, conformemente alle previsioni della vigente normativa, sono state dettagliatamente analizzate le seguenti componenti e i relativi fattori ambientali:

- a) *l'ambiente fisico*: attraverso la caratterizzazione meteorologica e della qualità dell'aria;
- b) *l'ambiente idrico*: ovvero le acque superficiali e sotterranee, considerate come componenti, come ambienti e come risorse;
- c) *il suolo e il sottosuolo*: intesi sotto il profilo geologico, geomorfologico e pedologico nel quadro dell'ambiente in esame, ed anche come risorse non rinnovabili;
- d) *gli ecosistemi naturali*: la flora e la fauna: come formazioni vegetali ed associazioni animali, emergenze più significative, specie protette ed equilibri naturali;
- e) *il paesaggio e patrimonio culturale*: esaminando gli aspetti morfologici e culturali del paesaggio, l'identità delle comunità umane e i relativi beni culturali;
- f) *la salute pubblica*: considerata in rapporto al rumore, alle vibrazioni ed alle emissioni pulviscolari nell'ambiente sia naturale che umano.

Definite le singole componenti ambientali, per ognuna di esse sono stati individuati gli elementi fondamentali per la caratterizzazione, articolati secondo il seguente ordine:

- **stato di fatto**: nel quale viene effettuata una descrizione della situazione della componente prima della realizzazione dell'intervento;

- **impatti potenziali:** in cui vengono individuati i principali punti di attenzione per valutare la significatività degli impatti in ragione della probabilità che possano verificarsi;
- **misure di mitigazione, compensazione e ripristino:** in cui vengono individuate e descritte le misure poste in atto per ridurre gli impatti o, laddove non è possibile intervenire in tal senso, degli interventi di compensazione di impatto.

Per quanto attiene l'analisi degli impatti, la L.R. n° 11/2001 e s.m.i. prevede che uno Studio di Impatto Ambientale contenga *"la descrizione e la valutazione degli impatti ambientali significativi positivi e negativi nelle fasi di attuazione, di gestione, di eventuale dismissione delle opere e degli interventi..."*.

La valutazione degli impatti è stata, quindi, effettuata considerando le distinte fasi, tecnicamente e temporalmente differenti tra loro, che caratterizzano l'intervento: fase di cantiere, fase di esercizio e dismissione.

Infine, sono state individuate le misure di mitigazione e/o compensazione in maniera da:

- ✘ inserire in maniera armonica l'intervento nell'ambiente;
- ✘ minimizzare gli effetti sull'ambiente durante la fase di cantiere;
- ✘ minimizzare gli effetti sull'ambiente durante la fase di esercizio.



## 6.1.

### 6.1. *Ambiente fisico*

#### 6.1.1. *Impatti potenziali*

##### **Fase di cantiere**

Gli impatti che si avranno su tale componente sono relativi esclusivamente alla fase cantieristica, in termini generici legati alla produzione di polveri da movimentazione del terreno e da gas di scarico, nonché al rumore prodotto dall'uso di macchinari (aspetto analizzato nel seguito).

Le cause delle possibili **modifiche del microclima** sono quelle rivenienti da:

- aumento di temperatura provocato dai gas di scarico dei veicoli in transito, atteso il lieve aumento del traffico veicolare che l'intervento in progetto comporta solo in fase di esecuzione dei lavori (impatto indiretto). Tale aumento è sentito maggiormente nei periodi di calma dei venti;
- danneggiamento della vegetazione posizionata a ridosso dei lati della viabilità di accesso alle aree di intervento a causa dei gas di scarico e delle polveri;
- immissione di polveri dovute al trasporto e movimentazione di materiali tramite gli automezzi di cantiere e l'uso dei macchinari.

La produzione di inquinamento atmosferico, in particolare polveri, durante la fase di cantiere potrà essere prodotta quindi a seguito di:

- polverizzazione ed abrasione delle superfici causate da mezzi in movimento;
- trascinarsi delle particelle di polvere dovute all'azione del vento, quando si accumula materiale incoerente;
- azione meccanica su materiali incoerenti e scavi per le opere di fondazione;
- trasporto involontario di traffico del fango attaccato alle ruote degli autocarri che, una volta seccato, può causare disturbi.

L'inquinamento dovuto al **traffico veicolare** sarà quello tipico degli **inquinanti a breve raggio**, poiché la velocità degli autoveicoli all'interno dell'area è limitata e quindi l'emissione rimane anch'essa circoscritta sostanzialmente all'area in esame o in un breve intorno di essa a seconda delle condizioni meteo.

Gli impatti sulla componente aria dovuti al traffico veicolare riguardano le seguenti emissioni: NO<sub>x</sub> (ossidi di azoto), PM, COVNM (composti organici volatili non metanici), CO, SO<sub>2</sub>. Tali sostanze, seppur nocive, saranno emesse in quantità e per un tempo tale da non compromettere in maniera significativa la qualità dell'aria.

L'intervento perciò non determinerà direttamente alterazioni permanenti nella componente "atmosfera" nelle aree di pertinenza del cantiere.

Inoltre **le strade che verranno percorse dai mezzi in fase di cantiere, seppur ubicate in zona agricola, sono per la quasi totalità asfaltate** (come si evince dalle immagini seguenti), pertanto **l'impatto provocato dal sollevamento polveri potrà considerarsi sicuramente trascurabile**, se non nullo.

Riepilogando, in ragione della trascurabile quantità di mezzi d'opera che si limiteranno per lo più al trasporto del materiale all'interno dell'area, **non si ritiene significativa l'emissione incrementale di gas inquinanti derivante dalla combustione interna dei motori dei mezzi d'opera.**

Relativamente all'emissione delle polveri, si escludono effetti di rilievo sulle aree circostanti, dovuti alla dispersione delle polveri durante la realizzazione degli interventi previsti. Infatti le polveri aerodisperse durante la fase di cantiere, visti gli accorgimenti di buona pratica che saranno adottati, sono paragonabili, come ordine di grandezza, ma di entità inferiore, a quelle normalmente provocate dalle lavorazioni agricole. Oltretutto, se si considera che le attività di cantiere sono temporanee e di ridotta durata, se ne deduce che il limitato e temporaneo degrado della qualità dell'aria locale non è comunque in grado di modificare le condizioni preesistenti.

Anche il numero di automezzi coinvolto nella fase di cantiere e di dismissione è esiguo e limitato nel tempo e determina emissioni di entità trascurabile e non rilevanti per la qualità dell'aria.



Per concludere, l'impatto potenziale durante la **fase di cantiere** dovuto all'emissioni di polveri è risultato **trascurabile e di breve durata**.

### **Fase di esercizio**

Durante la fase di esercizio delle opere in progetto non sono previsti impatti sulla componente atmosfera e qualità dell'aria.

**L'impatto sull'aria**, di conseguenza, può considerarsi **nullo**.

### **Fase di dismissione**

Durante la dismissione dell'impianto le operazioni sono da considerarsi del tutto simili a quelle della realizzazione, per cui per la componente "atmosfera" il disturbo principale sarà provocato parimenti dall'innalzamento di polveri nell'aria. Conseguentemente, anche in questa fase, l'impatto prodotto può considerarsi di **entità lieve** e di **breve durata**.

#### **6.1.2. Misure di mitigazione**

Di grande importanza risulta la fase di mitigazione degli impatti provocati sulla componente aria, anche se temporaneamente, durante i lavori, vista l'interdipendenza di tale componente con tutte le altre, compresa la vegetazione, il suolo, ecc.

Per tale motivo, al fine di minimizzare il più possibile gli impatti, si adotteranno i seguenti accorgimenti:

- bagnatura periodica delle superfici di cantiere in relazione al passaggio dei mezzi e delle operazioni di carico/scarico, con aumento della frequenza delle bagnature durante la stagione estiva;
- stabilizzazione delle piste di cantiere;

- bagnatura periodica delle aree destinate allo stoccaggio temporaneo dei materiali, o loro copertura al fine di evitare il sollevamento delle polveri;
- bagnatura dei materiali risultanti dalle operazioni di scavo;
- riduzione dei tempi in cui il materiale stoccato rimane esposto al vento.

Per quanto riguarda la dispersione di polveri nei tratti di viabilità urbana ed extraurbana utilizzati dai mezzi pesanti impiegati nel trasporto dei materiali, si segnalano le seguenti azioni:

- adozione di velocità ridotta da parte dei mezzi pesanti;
- copertura dei cassoni dei mezzi con teli in modo da ridurre eventuali dispersioni di polveri durante il trasporto dei materiali.

Inoltre, al fine di contenere il disturbo arrecato durante le fasi di cantiere, verranno minimizzati i tempi di realizzazione mediante la costruzione in contemporanea del maggior numero di sostegni, ottimizzando i viaggi dei mezzi.

Tutti gli accorgimenti suddetti, verranno attuati anche per la fase di dismissione.

## **6.2. Ambiente idrico**

### **6.2.1. Impatti potenziali**

#### **Fase di Cantiere**

Gli impatti su tale componente, come già descritto, potrebbero riguardare l'assetto idrografico delle aree interessate dalle opere in progetto, tuttavia le attività di cantiere relative alla realizzazione di alcuni sostegni localizzati all'interno delle fasce di rispetto fluviale sono tali da non alterare le attuali condizioni di rischio/pericolosità idraulica delle aree interessate.

Si precisa che tale interferenza è determinata da una serie di fattori paesaggistico-ambientali inderogabili che hanno determinato il tracciato dell'elettrodotto oggetto di studio.

Infine, si sottolinea che la natura degli interventi non è tale da alterare in alcun modo il regime idraulico dei suddetti corsi d'acqua e che, nella fase di cantiere, non si prevedono prelievi o scarichi idrici (il cemento necessario alla realizzazione delle fondazioni per la realizzazione degli interventi, verrà approvvigionato sul luogo di utilizzo già pronto per l'uso).

Invece, i principali rischi per le acque sotterranee connessi alle attività di cantiere invece sono legati alla possibilità dell'ingresso nelle falde acquifere di sostanze inquinanti, con conseguenze per gli impieghi ad uso idropotabile delle stesse e per l'equilibrio degli ecosistemi.

Dalla sovrapposizione della vincolistica del PTA con il layout delle opere di progetto riportato nell'immagine seguente e nel *Quadro di Riferimento Programmatico*, si evince che le opere in progetto ricadono in **Aree di tutela quali-quantitativa degli acquiferi carsici della Murgia e del Salento**.

Progetto per la realizzazione della Stazione Elettrica TERNA 150 kV e relativi raccordi aerei alla linea 150 kV "Lecce Nord-San Paolo" da realizzarsi nei comuni di Lecce e Surbo (LE)

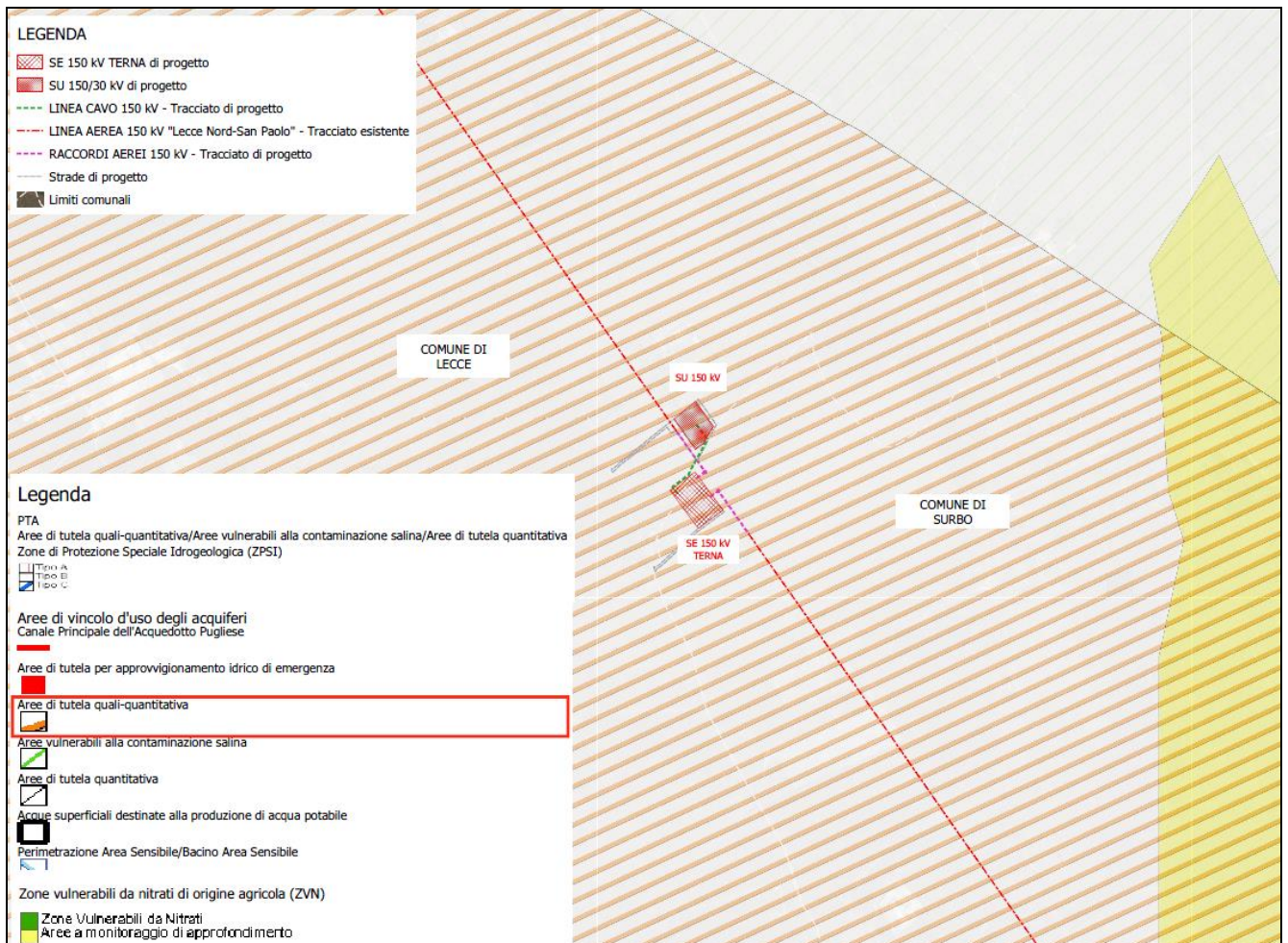

**Figura 6-1: Sovrapposizione opere in progetto con perimetrazioni del PTA**

A tal proposito si rammenta che :

- ✓ le attività previste non comportano la realizzazione di nuovi pozzi di prelievo
- ✓ la realizzazione delle opere non comporterà alterazioni delle caratteristiche qualitative dell'acquifero carsico del Salento.

Inoltre le caratteristiche chimico fisiche delle eventuali acque di falda non subiranno modificazioni in quanto durante le attività di cantiere non verranno infatti impiegate sostanze potenzialmente inquinanti; il calcestruzzo giungerà in cantiere già confezionato e per sua natura (gli aggregati sono costituiti da sabbie e ghiaie inerti ed il legante idraulico comunemente utilizzato, il cemento, è

costituito principalmente da alluminato di calcio, che, a contatto con l'acqua, solidifica senza rilasciare sostanze potenzialmente dannose) non è potenzialmente inquinante per le acque di falda, anche in virtù dei volumi non significativi che verranno utilizzati.

In più anche il rischio legato allo sversamento di sostanze inquinanti stoccate ed utilizzate in fase di cantiere risulterà minimizzato dall'adozione, da parte delle imprese, di adeguati accorgimenti finalizzati allo stoccaggio di tali sostanze in assoluta sicurezza.

**L'intervento, pertanto, nel suo complesso, si ritiene dunque influente sull'attuale equilibrio idrogeologico.**

### **Fase di esercizio**

Le opere in progetto, durante il loro esercizio, ad eccezione dei servizi sanitari all'interno dell'edificio comandi, non necessitano di utilizzi di acqua.

Inoltre i sostegni dell'elettrodotto sono totalmente trapassabili dall'acqua e, quindi, anche nel caso in cui fossero interessati da eventi di piena, la loro presenza non determinerebbe un aggravio delle attuali condizioni di pericolosità/rischio idraulico presenti nell'area interessata.

Durante la fase di esercizio delle opere in progetto non sono previsti impatti sulla componente ambiente idrico sotterraneo in quanto le tipologie di opere di fondazioni previste per la messa in opera dei sostegni non comportano alcuna variazione dell'eventuale scorrimento e del percorso della falda che, comunque, a meno di rinvenimenti localizzati, non viene interessata dalle opere di fondazione.

Infine, per quanto riguarda le **acque meteoriche**, di strade e piazzali asfaltati, il corretto smaltimento sarà assicurato da una rete di raccolta superficiale, costituita da pozzetti in cls prefabbricati muniti di caditoie o coperture in ghisa. Le tubazioni dovranno essere preferibilmente in PVC serie pesante adeguatamente rinfiacate in cls. Se necessario, per particolari esigenze di carattere progettuale, è consentito l'uso di tubazioni in cls. Le reti di scarico delle acque piovane dovranno essere progettate in maniera da poter convogliare con regolarità e sicurezza, senza entrare in pressione, le portate in esse defluenti nelle peggiori condizioni in relazione alle caratteristiche

pluviometriche del sito. Nell'ipotesi in cui si verificassero delle difficoltà nello smaltimento delle acque meteoriche, dovute all'assenza o all'eccessiva lontananza di un idoneo ricettore, che comportino eccessive ripercussioni sui costi di realizzazione, o nel caso in cui il percorso della condotta di scarico dovesse attraversare altre proprietà, potranno essere previste, previo accertamenti sulla fattibilità (rilascio di autorizzazioni), pozzi disperdenti o pavimentazioni autodrenanti. Tali scelte progettuali dovranno essere preventivamente concordate con Terna.

Inoltre lo **smaltimento degli scarichi** provenienti dai servizi igienici sarà effettuato in modo che la stessa risulti conforme alle disposizioni e prescrizioni locali: Per la fognatura proveniente dai servizi igienici dell'edificio quadri, dovrà essere previsto un adeguato sistema di raccolta o smaltimento, in ottemperanza a quanto previsto dalle leggi e regolamenti locali tenendo presente che l'impianto non è presidiato ma i suoi locali sono occupati solo occasionalmente in occasione dei controlli di sorveglianza e delle manutenzioni degli apparati ivi installati.

Nel complesso le attività previste non comportano modifiche significative all'attuale assetto idrologico, pertanto l'impatto può definirsi **lieve e di lunga durata**.

### **Fase di Dismissione**

In fase di dismissione gli impatti sulla componente sono essenzialmente riconducibili alla potenziale interferenza con la eventuale falda idrica sotterranea che può essere intercettata durante gli scavi per la demolizione delle fondazioni dei sostegni. Come specificato per le attività di cantiere nell'area di studio non è presente alcun corpo idrico sotterraneo significativo nei primi metri di profondità e, pertanto, l'interferenza è praticamente nulla.

#### **6.2.2. Misure di mitigazione**

Come evidenziato le attività di cantiere non rappresentano aspetti critici a carico della componente acqua sia in termini di consumo, sia in termini di alterazione della qualità a causa di scarichi diretti in falda.

Al fine di salvaguardare il territorio interessato verrà prescritto alle imprese costruttrici di adottare misure adeguate per lo stoccaggio di sostanze inquinanti (es. gasolio per i mezzi d'opera) al fine di evitare qualsiasi rischio di sversamento nei corpi idrici superficiali e sotterranei.

Pertanto tutti i materiali liquidi o solidi, scarti delle lavorazioni o pulizia di automezzi, verranno stoccati in appositi luoghi resi impermeabili o posti in contenitori per il successivo trasporto presso i centri di recupero/smaltimento.

In fase di cantiere, se ritenuto opportuno, verrà predisposto un sistema di regimazione e captazione delle acque meteoriche per evitare il dilavamento delle aree di lavoro da parte di acque superficiali provenienti da monte.

Quindi verrà evitato lo scarico sul suolo di acque contenenti oli e/o grassi rilasciati dai mezzi oppure contaminate dai cementi durante le operazioni di getto delle fondazioni.

### **6.3. Suolo e sottosuolo**

#### **6.3.1. Impatti potenziali**

##### **Fase di Cantiere**

Il principale impatto in fase di cantiere è determinato dalla sottrazione di suolo agricolo per la realizzazione della Stazione Elettrica 150 kV. L'interferenza è relativa a tutto l'area della stazione che ha estensione pari a 11800 mq. Tale impatto, di livello medio in ragione della vocazione agricola dell'area di intervento, è di natura non reversibile. Occorre comunque evidenziare che non tutta la superficie sarà impermeabilizzata, a beneficio anche del naturale drenaggio delle acque, e che quota parte sarà sistemata a verde.

Per quanto attiene invece le aree su cui saranno localizzati i sostegni, l'impatto è di natura bassa considerando che per ogni traliccio l'occupazione in fase di cantiere è di circa 100 mq (un quadrato di 10 m per lato). Tale impatto non determina una impermeabilizzazione del terreno ma permette un ripristino alle condizioni di uso ante operam e quindi è da ritenersi mitigabile.

Al termine dei lavori di installazione dei raccordi sarà possibile quindi ripristinare le aree interferite agli usi ante operam.

### **Fase di Esercizio**

In fase di esercizio, gli impatti sulla componente si limitano all'occupazione dell'area direttamente interessata dalle opere di nuova realizzazione. L'area direttamente occupata dai nuovi sostegni sarà pari al massimo a 5x5 m. Come già detto le aree interessate dai sostegni sono aree a prevalente destinazione agricola e, pertanto, considerando l'estensione di tale destinazione d'uso, la sottrazione di suolo agricolo è ritenuta non significativa. Mentre per quanto concerne la Stazione Elettrica, in virtù degli studi condotti in sede di progettazione definitiva è possibile asserire che l'intervento nel suo complesso non genera rischi di natura geologica e geomorfologica.

### **Fase di Dismissione**

Gli eventuali interventi di dismissione comporteranno una serie di attività del tutto simili a quelle operate in fase di realizzazione.

Anche in questa fase, pertanto, il rischio legato allo sversamento di sostanze inquinanti stoccate ed utilizzate in fase di cantiere risulterà minimizzato dall'adozione, da parte delle imprese, di adeguati accorgimenti finalizzati allo stoccaggio di tali sostanze in assoluta sicurezza.

#### **6.3.2. Mitigazioni**

Le opere di mitigazione relative agli impatti provocati sulla componente suolo e sottosuolo, coincidono per la maggior parte con le scelte progettuali effettuate.

Già in fase di realizzazione si prevede l'adozione di alcune prassi operative utili alla limitazione delle perturbazioni prodotte dall'intervento:

- lo scotico del piano di campagna e gli strati fertili del terreno saranno rimossi in condizioni di moderata umidità, così da non compromettere la struttura fisica del suolo;



- gli strati fertili di terreno che saranno rimossi non saranno mescolati con rifiuti di qualsiasi natura o altro materiale che possono risultare dannosi per la crescita del cotico erbaceo;
- il terreno fertile sarà accatastato in luoghi idonei, non soggetti a traffico di cantiere e riutilizzato non appena possibile compatibilmente con le fasi di lavoro.

In ragione di quanto esposto, si ritiene che l'intervento di mitigazione a carico della risorsa suolo debba essere costituito dalla sua corretta gestione nella fase di cantiere. Infatti, al fine di poter predisporre gli interventi di ripristino ambientale che dovranno seguire alla realizzazione delle opere, è necessario che in fase di cantiere, nei punti in cui si verifica una interferenza con aree agricole sia effettuato l'accantonamento dello scotico, in modalità tali da preservarne la fertilità, in maniera tale che esso possa essere riutilizzato nei successivi interventi di ripristino agli usi originari.

## **6.4. Vegetazione flora e fauna**

### **6.4.1. Impatti potenziali**

In relazione a quanto detto nel precedente paragrafo, non vi saranno impatti significativi su tale componente dal momento che, come si è visto, l'area risulta priva di vegetazione di rilievo.

Inoltre:

- ✚ I siti interessati dalle opere risultano serviti e raggiungibili dalle attuali infrastrutture viarie, nonché da viabilità interpodereale quindi non vi sarà modifica delle caratteristiche del suolo.
- ✚ La dispersione eolica di polveri e gas emesse dagli automezzi provocheranno un impatto temporaneo, limitato esclusivamente alla fase di cantiere, di entità trascurabile, specie se confrontato agli analoghi impatti derivanti dal corrente utilizzo di mezzi agricoli quali trattori, mietitrebbiatrici, automezzi per il carico di raccolti e materiali ecc.
- ✚ L'intervento non determina introduzione di specie estranee alla flora locale.

Si può concludere che **l'impatto sulla componente della vegetazione è lieve e di breve durata.**

Per quanto attiene il disturbo arrecato alla fauna presente, sia le attività di realizzazione della stazione, che quelle relative alle opere di connessione possono determinare disturbi legati a emissioni acustiche delle fasi di lavorazione, passaggio di mezzi e una presenza antropica più significativa rispetto alle condizioni ante operam. Osservazioni effettuate su cantieri paragonabili a quello in esame inducono a ritenere con ragionevoli margini di certezza, che la fauna locale reagirà alla presenza dei cantieri allontanandosi inizialmente dalle fasce di territorio circostanti i siti, soprattutto gli uccelli che risultano particolarmente sensibili a sollecitazioni di questo tipo; in un secondo tempo, tenderà a rioccupare tali habitat.

Anche relativamente alla fauna presente in sito, si ritiene che non ci siano elementi di preoccupazione derivanti dalla realizzazione delle opere.

Tutte le specie animali, comprese quelle considerate più sensibili, in tempi più o meno brevi, si adattano alle nuove situazioni al massimo deviando, nei loro spostamenti, quel tanto che basta per evitare l'ostacolo. Il disequilibrio causato alle popolazioni di fauna nella fase di realizzazione, sarà temporaneo e molto limitato nel tempo, considerato anche la ridotta presenza di fauna terrestre, come si è detto.

Lo smantellamento del sito, risulterà impattante in ugual misura rispetto alla fase di realizzazione sulla componente fauna: in breve tempo sarà recuperato l'assetto originario, restituendo all'agricoltura le esigue porzioni di suolo occupate dalle aree di ingombro dei tralicci.

Si conclude che tutti **gli impatti sulla componente ecosistemi naturali sono lievi e di breve durata.**

#### **6.4.2. Misure di mitigazione**

Come interventi di mitigazione, da realizzarsi allo scopo di favorire l'inserimento ambientale delle opere negli ecosistemi naturali, verranno messi in atto i seguenti accorgimenti:

- ✚ verrà ripristinata il più possibile la vegetazione eliminata durante la fase di cantiere per esigenze lavorative;

- ✚ verranno restituite le aree, quali piste, stoccaggio materiali etc., impiegate nella fase di cantiere e non più utili nella fase di esercizio;
- ✚ verrà impiegato ogni accorgimento utile a contenere la dispersione di polveri in fase di cantiere, come descritto nella componente atmosfera;
- ✚ verrà limitata al minimo la attività di cantiere nel periodo riproduttivo delle specie animali;
- ✚ La gestione dei movimenti terra dovrà essere fatta nello stretto ambito di intervento della posa dei tralicci. Dovranno essere inoltre evitati sbancamenti e spianamenti laddove non siano strettamente necessari. Il terreno di riporto dovrà essere stoccato in prossimità dell'area di intervento, al fine di un suo utilizzo qualora si rendano necessari interventi di copertura del terreno al termine della fase di cantiere. In questo modo si eviterà l'introduzione accidentale di specie infestanti o non coerenti con il contesto ambientale, che potrebbero essere presenti in terreni alloctoni.
- ✚ Al fine di contrastare l'ingresso di piante invasive, se durante le attività di cantiere all'interno di comunità vegetali erbacee (praterie e incolti) si produrranno delle aree denudate, cioè prive di copertura erbacea, queste dovranno essere prontamente inerbite con un miscuglio di semi per i rinverdimenti che deve essere composto unicamente da specie autoctone. Occorre in ogni caso evitare la fertilizzazione sia chimica che organica. In alternativa, se le condizioni del cotico in situ sono sufficienti per l'asportazione in zolle e le condizioni meteo-climatiche si prestano favorevoli, si può accantonare e debitamente conservare il cotico erboso stesso e al termine degli interventi di cantierizzazione effettuare il trapianto di nuovo in loco.
- ✚ Gli interventi di ripristino nell'area interessata dai lavori dovranno avvenire immediatamente dopo la fine della fase di cantiere, al fine di impedire l'insediamento di specie erbacee ruderali o esotiche che potrebbero causare l'alterazione della composizione floristica dell'area.
- ✚ Alla fine dei lavori le superfici occupate temporaneamente dai cantieri dovranno essere ripulite da qualsiasi rifiuto, dalla presenza di inerti e da altri materiali estranei.

## **6.5. Paesaggio e patrimonio culturale**

### **6.5.1. Impatti potenziali**

Particolare importanza è stata data a questo tipo di impatti, soprattutto in considerazione di effetti cumulativi.

Di fatto l'area in oggetto risulta insediata fra vari terreni agricoli, morfologicamente pianeggiante, e a distanza sufficiente da elementi di valore paesaggistico culturale tutelati ai sensi della Parte Seconda del Codice dei Beni Culturali e del Paesaggio, come si è visto.

Ad ogni modo, nell'area vasta vi sono alcuni siti storico culturali e testimonianze della stratificazione insediativa, insediamenti isolati a carattere rurale, nonché alcune segnalazioni architettoniche, tutelate da relativo buffer di salvaguardia.

La presenza visiva delle opere in progetto avrebbe come conseguenza un cambiamento dei caratteri percettivi. Infatti la visibilità, con le sue conseguenze sui caratteri di storicità e antichità, naturalità, fruibilità dei luoghi risulta essere uno tra gli effetti più rilevanti.

#### **Fase di cantiere**

Le attività di costruzione produrranno un **lieve impatto sulla componente paesaggio**, in quanto rappresentano una fase transitoria prima della vera e propria modifica paesaggistica che invece avverrà nella fase successiva, di esercizio.

Sicuramente l'alterazione della visuale paesaggistica in questa fase risulterà essere **temporanea**, con una fase di passaggio graduale ad una panoramica in cui predominante sarà la presenza della Stazione Elettrica.

Le attività di costruzione quindi, produrranno un **impatto lieve sulla componente paesaggio**, in quanto rappresentano una fase transitoria prima della vera e propria modifica paesaggistica che invece avverrà nella fase successiva, di esercizio.

### **Fase di esercizio**

In fase di esercizio la presenza della Stazione Elettrica potrebbe risultare intrusivo nel paesaggio, relativamente alla componente visuale.

Il concetto di *impatto visivo* si presta a diverse interpretazioni quando diventa oggetto di una valutazione ambientale, in quanto tende ad essere influenzato dalla soggettività del valutatore e dalla personale percezione dell'inserimento di un elemento antropico in un contesto naturale ed agricolo esistente.

La valutazione, quindi, non andrebbe limitata solo al concetto della visibilità di una nuova opera, in quanto sembrerebbe alquanto scontata la risposta, ma estesa ad una più ampia stima del grado di "trasformazione" e "sopportazione" del paesaggio derivante dalla introduzione dell'impianto, completo di tutte le misure di mitigazione ed inserimento ambientale previste.

Quindi la valutazione va calata in un concetto di paesaggio dinamico, in trasformazione ed in evoluzione per effetto di una continua antropizzazione verso una connotazione di paesaggio agro-industriale.

Tale concetto è ribadito nell'ambito di Sentenze della Corte Costituzionale n.94/1985 e n.355/2002 unitamente al TAR Sicilia con sentenza n.1671/2005 che si sono pronunciati in merito alla tutela del paesaggio *che non può venire realisticamente concepita in termini statici, di assoluta immodificabilità dello stato dei luoghi registrato in un dato momento, bensì deve attuarsi dinamicamente, tenendo conto delle esigenze poste dallo sviluppo socio economico, per quanto la soddisfazione di queste ultime incida sul territorio e sull'ambiente.*

In estrema sintesi, **i concetti di visibilità e di impatto visivo non sono tra loro sovrapponibili: ciò che è visibile non è necessariamente foriero di impatto visivo ovvero di impossibilità dell'occhio umano di "sopportarne" l'inserimento in un contesto paesaggistico nel quale, peraltro, le esigenze di salvaguardia ambientale debbono trovare il punto di giusto equilibrio con l'attività antropica insuscettibile di essere preclusa in quanto generatrice di trasformazione.**

L'intrusione visiva dell'opera esercita il suo impatto non solo da un punto di vista meramente "estetico" ma su un complesso di valori oggi associati al paesaggio, che sono il risultato dell'interrelazione fra fattori naturali e fattori antropici nel tempo.

Tali valori si esprimono nell'integrazione di qualità legate alla morfologia del territorio, alle caratteristiche potenziali della vegetazione naturale e alla struttura assunta dal mosaico paesaggistico nel tempo.

Un concetto in grado di esprimere tali valori è sintetizzabile nel "*significato storico-ambientale*" pertanto, come strumento conoscitivo fondamentale nell'analisi paesistica, è stata effettuata una indagine "storico-ambientale".

Tenendo conto delle caratteristiche paesaggistiche del sito, è stata definita l'area di progetto.

Le forme tipiche degli ambienti in cui si inserisce il progetto, rimarranno sostanzialmente le stesse.

Per la valutazione degli impatti determinati dalla presenza delle opere sulla componente paesaggio, si riporta di seguito la procedura impiegata per la valutazione.

In letteratura vengono proposte varie metodologie per valutare e quantificare **l'impatto paesaggistico (IP)** attraverso il calcolo di due indici, relativi rispettivamente al valore intrinseco del paesaggio ed alla alterazione della visuale paesaggistica per effetto dell'inserimento delle opere, dal cui prodotto è possibile quantificare numericamente l'entità dell'impatto, da confrontare con una scala di valori quali-quantitativi.

In particolare, **l'impatto paesaggistico (IP) è stato calcolato attraverso la determinazione di due indici:**

**un indice VP, rappresentativo del valore del paesaggio,**

**un indice VI, rappresentativo della visibilità dell'impianto.**

L'impatto paesaggistico IP, in base al quale si possono prendere decisioni in merito ad interventi di mitigazione o a modifiche impiantistiche che migliorino la percezione visiva, viene determinato dal prodotto dei due indici di cui sopra:

$$IP = VP \times VI$$

A seconda del risultato che viene attribuito a IP si deduce il valore dell'impatto, secondo una scala in cui al punteggio numerico viene associato un impatto di tipo qualitativo, come indicato nella tabella seguente:

TIPO DI IMPATTO	VALORE NUMERICO
Nulla	0
Basso	1-2
Medio Basso	3-5
Medio	6-8
Medio Alto	9-10
Alto	>10

L'indice relativo al **valore del paesaggio VP** connesso ad un certo ambito territoriale, scaturisce dalla quantificazione di elementi, quali la naturalità del paesaggio (N), la qualità attuale dell'ambiente percettibile (Q) e la presenza di zone soggette a vincolo (V).

Una volta quantificati tali aspetti, l'indice VP risulta dalla somma di tali elementi:

$$VP = N+Q+V$$

In particolare, la naturalità di un paesaggio esprime la misura di quanto una data zona permanga nel suo stato naturale, senza cioè interferenze da parte delle attività umane; è possibile quindi, creare una classificazione del territorio, come indicato nello schema seguente.

La qualità attuale dell'ambiente percettibile (Q) esprime il valore da attribuire agli elementi territoriali che hanno subito una variazione del loro stato originario a causa dell'intervento dell'uomo, il quale ne ha modificato l'aspetto in funzione dei propri usi.

Come evidenziato nella seguente tabella, il valore dell'indice Q è compreso fra 1 e 6, e cresce con la minore presenza dell'uomo e delle sue attività.

La presenza di zone soggette a vincolo (V) definisce le zone che, essendo riconosciute meritevoli di una determinata tutela da parte dell'uomo, sono state sottoposte a una legislazione specifica.

Nella seguente tabella si riporta l'elenco dei vincoli ai quali viene attribuito un diverso valore numerico.

L'interpretazione della visibilità (VI) è legata alla tipologia dell'opera ed allo stato del paesaggio in cui la stessa viene introdotta.

Per definire la visibilità dell'impianto si possono analizzare i seguenti indici:

- la percettibilità dell'impianto (P);
- l'indice di bersaglio (B);
- la fruizione del paesaggio (F);

sulla base dei quali l'indice VI risulta pari a:

$$VI = P \times (B+F)$$

Per quanto riguarda la “**percettibilità**” dell'impianto **P**, si considera l'ambito territoriale essenzialmente diviso in tre categorie principali:

- crinali;



- i versanti e le colline;
- le pianure;

a cui vengono associati i rispettivi valori di panoramicità, riferiti all'aspetto della visibilità dell'impianto, secondo quanto mostrato nella seguente tabella.

<b>AREE</b>	<b>INDICE di PANORAMICITA' (P)</b>
Zone con panoramicità bassa (zone pianeggianti)	1
Zone con panoramicità media (zone collinari e di versante)	1,2
Zone con panoramicità alta (vette e crinali montani e altopiani)	1,4

Con il termine "**bersaglio**" **B** si indicano quelle zone che, per caratteristiche legate alla presenza di possibili osservatori, percepiscono le maggiori mutazioni del campo visivo a causa della presenza di un'opera. Sostanzialmente, quindi, i bersagli sono zone in cui vi sono (o vi possono essere) degli osservatori, sia stabili (città, paesi e centri abitati in generale), sia in movimento (strade e ferrovie).

Dalle zone bersaglio si effettua l'analisi visiva, che si imposta su fasce di osservazione, ove la visibilità si ritiene variata per la presenza degli elementi in progetto. Nel caso dei centri abitati, tali zone sono definite da una linea di confine del centro abitato, tracciata sul lato rivolto verso l'ubicazione dell'opera; per le strade, invece, si considera il tratto di strada per il quale la visibilità dell'impianto è considerata la massima possibile.

Infine, l'**indice di fruibilità F** stima la quantità di persone che possono raggiungere, più o meno facilmente, le zone più sensibili alla presenza dell'impianto e, quindi, trovare in tale zona la visuale panoramica alterata dalla presenza dell'opera. I principali fruitori sono le popolazioni locali ed i viaggiatori che percorrono le strade.

L'indice di fruizione viene, quindi, valutato sulla base della densità degli abitanti residenti nei singoli centri abitati e del volume di traffico per strade.

Anche l'assetto delle vie di comunicazione e di accesso all'impianto influenza la determinazione dell'indice di fruizione. Esso varia generalmente su una scala da 0 ad 1 e aumenta con la densità di popolazione (valori tipici sono compresi fra 0,30 e 0,50) e con il volume di traffico (valori tipici 0,20 – 0,30).

A tal fine, occorre considerare alcuni punti di vista significativi, ossia dei riferimenti geografici che, in relazione alla loro fruizione da parte dell'uomo (intesa come possibile presenza dell'uomo), sono generalmente da considerare sensibili alla presenza dell'impianto. In base alla posizione dei punti di osservazione ed all'orografia della zona in esame, si può definire un indice di affollamento del campo visivo.

Più in particolare, l'indice di affollamento  $I_{AF}$  è definito come la percentuale di occupazione territoriale che si apprezza dal punto di osservazione considerato, assumendo una altezza media di osservazione (1,7 m per i centri abitati ed i punti di osservazione fissi, 1,5 m per le strade).

L'indice di bersaglio (B) viene espresso dalla seguente formula:

$$B = H * I_{AF}$$

**dove H è l'altezza percepita.**

Nel caso delle strade, la distanza alla quale valutare l'altezza percepita deve necessariamente tenere conto anche della posizione di osservazione (ossia quella di guida o del passeggero), che, nel caso in cui l'opera in progetto sia in una posizione elevata rispetto al tracciato, può, in taluni casi, risultare fuori dalla prospettiva "obbligata" dell'osservatore.

All'aumentare della distanza dell'osservatore diminuisce l'angolo di percezione (per esempio pari a 26,6° per una distanza doppia rispetto all'altezza dell'opera indagata) e conseguentemente l'oggetto viene percepito con una minore altezza.

Tale altezza H risulta funzione dell'angolo  $\alpha$  secondo la relazione:

$$H = D \times \text{tg} (\alpha)$$

**Ad un raddoppio della distanza di osservazione corrisponde un dimezzamento della altezza percepita H.** Sulla base di queste osservazioni, si evidenzia come l'elemento osservato per distanze elevate tende a sfumare e a confondersi con lo sfondo.

### **Applicazione della metodologia al caso in esame**

Per l'applicazione della metodologia su descritta che condurrà alla stima dell'impatto paesaggistico/visivo all'opera in esame, la prima considerazione riguarda la scelta dei punti di osservazione.

La normativa di settore considera le componenti visivo percettive utili ad una valutazione dell'impatto visivo (anche cumulativo): *i fondali paesaggistici, le matrici del paesaggio, i punti panoramici, i fulcri visivi naturali ed antropici, le strade panoramiche, le strade di interesse paesaggistico.*

*La rete infrastrutturale rappresenta la dimensione spazio temporale in cui si costruisce l'immagine di un territorio mentre i fondali paesaggistici rappresentano elementi persistenti nella percezione del territorio. Possono considerarsi dei fondali paesaggistici ad esempio il costone del Gargano, il costone di Ostuni, la corona del Sub Appennino Dauno, l'arco Jonico tarantino.*

*Per fulcri visivi naturali ed antropici si intendono dei punti che nella percezione di un paesaggio assumono particolare rilevanza come i filari, gruppi di alberi o alberature storiche, il campanile di una chiesa, un castello, una torre, ecc, I fulcri visivi costituiscono nell'analisi della struttura visivo percettiva di un paesaggio, sia punti di osservazione che luoghi la cui percezione va tutelata.*

Nel caso in esame, è stata preliminarmente condotta una verifica dei BP e UCP previsti dal PPTR e poi una analisi approfondita delle peculiarità territoriali allo scopo di identificare le componenti percettive da inserire tra i punti di vista.

Per quanto concerne inoltre le Componenti culturali ed insediative si rilevano interferenze con *siti di interesse storico-culturale* tutelati dal PPTR presenti nell'area vasta di progetto:

- *UCP Testimonianza della stratificazione insediativa: Segnalazione architettonica Masseria Ghietta;*
- *UCP Testimonianza della stratificazione insediativa: Segnalazione architettonica Masseria Melcarne.*

Nell'ambito delle Componenti dei Valori Percettivi le opere NON interferiscono con strade a valenza paesaggistica, panoramiche e/o con visuali.

Nell'area vasta inoltre sono presenti alcune aree boscate, le più prossime sono:

- *BP Boschi: Bosco denominato 142\_G\_boschi\_e\_foreste ID 2396;*
- *BP Boschi: Bosco denominato 142\_G\_boschi\_e\_foreste ID 2425;*
- *BP Boschi: Bosco denominato 142\_G\_boschi\_e\_foreste ID 2482.*

Pertanto in funzione delle interferenze rilevate dall'analisi territoriale e vincolistica effettuata sono stati considerati i seguenti punti di vista:

<b>B</b>	<b>PUNTI DI VISTA</b>	<b>Distanza (m)</b>	<b>Quota (m s.l.m.)</b>
1	<i>Masseria Ghietta</i>	505	34
2	<i>Masseria Melcarne</i>	2070	20
3	<i>Bosco ID2396</i>	890	32
4	<i>Bosco ID2425</i>	1600	28
5	<i>Bosco ID2482</i>	1300	29

Si ritiene che i punti scelti siano rappresentativi per caratteristiche e distanza per una esaustiva valutazione, nel senso che altri punti diversamente dislocati sul territorio, dai quali si è comunque effettuata una valutazione, porterebbero a risultati simili.

*Progetto per la realizzazione della Stazione Elettrica TERNA 150 kV e relativi raccordi aerei alla linea 150 kV "Lecce Nord-San Paolo" da realizzarsi nei comuni di Lecce e Surbo (LE)*

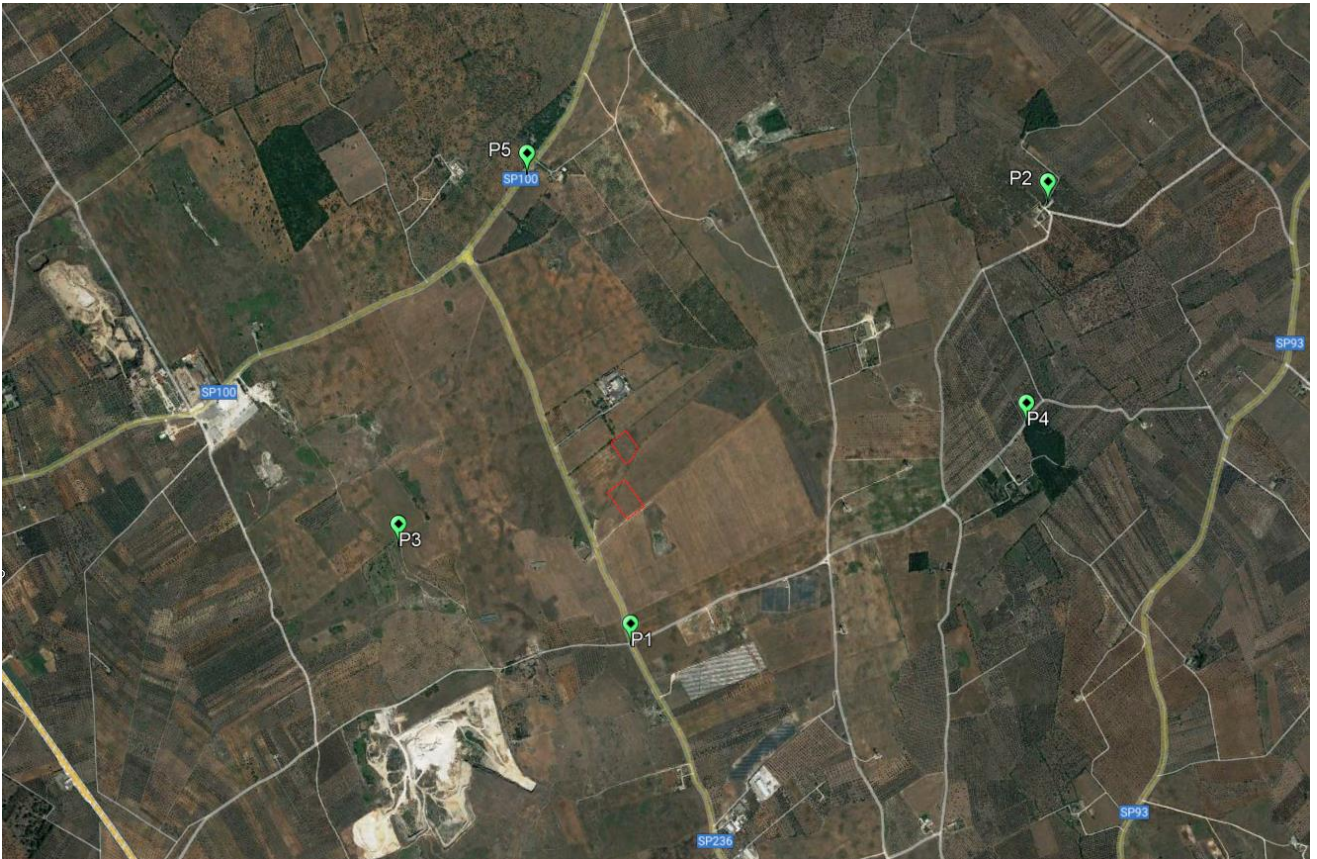

**Figura 6-2: Individuazione dei Punti di Vista su ortofoto**

Di seguito le viste dello stato di fatto dai punto verso l'area di progetto.



**Figura 6-3: Vista da P1 – Ante operam**



**Figura 6-4: Vista da P2 – Ante operam**



**Figura 6-5: Vista da P3 – Ante operam**



**Figura 6-6: Vista da P4 – Ante operam**



**Figura 6-7: Vista da P5 – Ante operam**

È opportuno precisare che la scelta dei punti di vista è stata effettuata considerando un osservatore situato in punti direttamente e facilmente raggiungibili cioè strade provinciali, comunali locali (dall'altezza di autovetture o mezzi pesanti); sono, cioè, esclusi punti di vista aerei oppure viste da foto satellitari e/o da droni, dalle quali l'opera potrebbe essere maggiormente visibile nell'insieme.

**Si precisa, ad ogni modo, che si sta eseguendo una valutazione di un impatto visivo del quale non si vuole nascondere la presenza, ma valutarne il risultato da un punto di vista quali-quantitativo.**

**È naturale che, in una valutazione complessiva, l'impatto visivo avrà un punteggio negativo, ma dovrà inserirsi in una valutazione globale all'interno della quale considerare anche i benefici dell'intervento.**

Altra importante considerazione è che la popolazione locale e/o di passaggio, che normalmente percorre la viabilità presa in considerazione, è abituata alla presenza di altre reti elettriche aeree oltre che di diversi aerogeneratori già presenti sul territorio.

Al fine di determinare l'andamento morfologico delle aree tragguate dalla vista degli osservatori ubicati nei punti individuati si riportano di seguito i rispettivi profili altimetrici.



Progetto per la realizzazione della Stazione Elettrica TERNA 150 kV e relativi raccordi aerei alla linea 150 kV "Lecce Nord-San Paolo" da realizzarsi nei comuni di Lecce e Surbo (LE)

Punto di vista 1

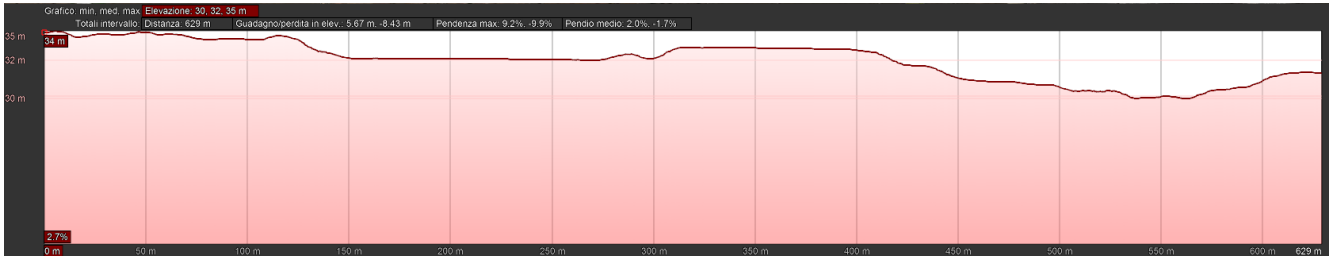

Punto di vista 2

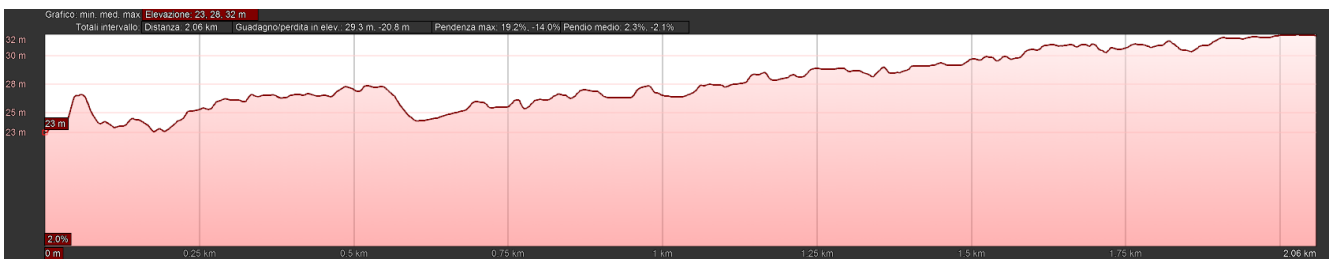

Punto di vista 3

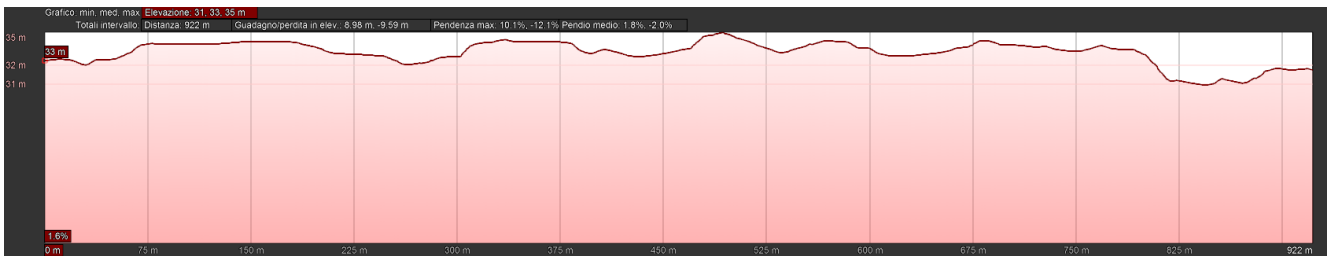

Punto di vista 4

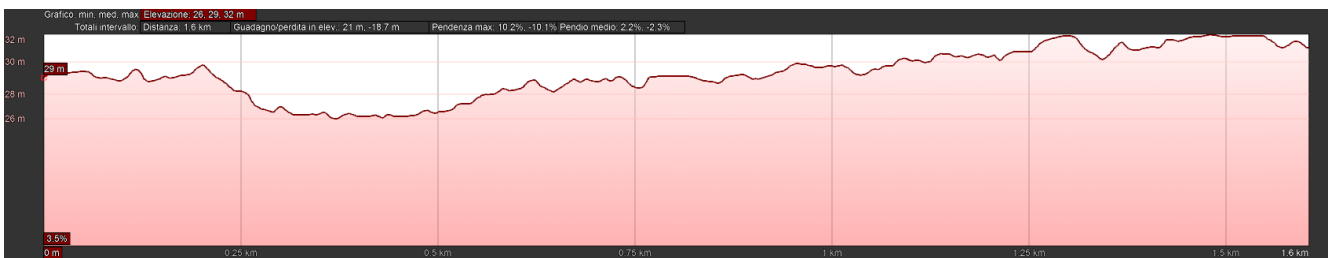

**Punto di vista 5**

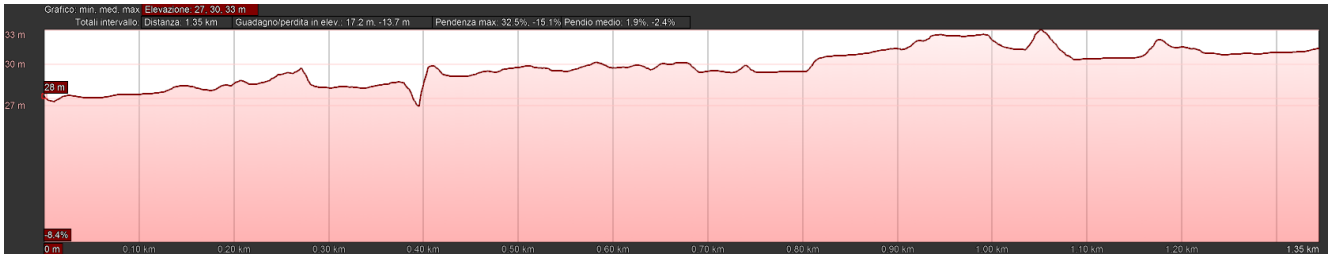

**Figura 6-8: Profili altimetrici dai punti di vista verso l'elettrodotto**

Dai profili altimetrici si deduce che in linea teorica non sempre ci sono ostacoli orografici alla percezione dell'opera in progetto dai punti di vista individuati, in quanto i dislivelli sono contenuti in pochi metri, nella realtà invece, come illustrato nelle immagini seguenti, spesso la vegetazione e le alberature presenti tra l'osservatore e le opere ne ostacolano la visuale.



**Figura 6-9: Vista da P1 – Post operam**

Come illustra l'immagine sopra riportata la presenza dell'oliveto antistante Masseria Ghietta ostacola la visuale in direzione delle opere in progetto che pertanto risulteranno non visibili da tale punto di vista.



**Figura 6-10: Vista da P2 – Post operam**

L'immagine sopra riportata rappresenta la visuale di un osservatore posto dinanzi alla segnalazione architettonica denominata Masseria Melcarne e che guarda in direzione dell'area di intervento. Le Stazioni elettriche, da tale posizione non saranno visibili in quanto gli uliveti presenti ne ostacolano la visuale.



**Figura 6-11: Vista da P3 – Post operam**

Dal Bosco ID2396, ubicato a meno di un chilometro a ovest dell'area di intervento, le opere saranno visibili così come risulta attualmente visibile la linea elettrica a 150 kV sulla quale si innesteranno i nuovi raccordi.

*Progetto per la realizzazione della Stazione Elettrica TERNA 150 kV e relativi raccordi aerei alla linea 150 kV "Lecce Nord-San Paolo" da realizzarsi nei comuni di Lecce e Surbo (LE)*



**Figura 6-12: Vista da P4 – Post operam**

Come si evince dall'immagine sopra riportata, dalla viabilità limitrofa al Bosco ID2425 non è possibile scorgere l'area di progetto a causa delle colture che si frappongono tra l'osservatore e le opere da realizzare.



**Figura 6-13: Vista da P5 – Post operam**

Anche da questo punto di vista non è possibile scorgere l'area di progetto a causa delle colture e delle alberature che si frappongono tra l'osservatore e le opere da realizzare.

Quindi, volendo applicare il calcolo teorico sopra esposto, per calcolare la **Visibilità dell'Intervento VI** da ciascun punto, si sono attribuiti i seguenti valori ai su citati Indici, dove al valore altezza massima percepita è stata cautelativamente indicata l'altezza dei tralicci di ammarro interni alla SE, ovvero 15 m. Difatti le apparecchiature elettromeccaniche e i manufatti civili non supereranno i 7,5m (cft. l'elaborato *Sezioni Stazione RTN*).

	PUNTI BERSAGLIO	Distanza (m)	HT (m)	tg $\alpha$	Altezza percepita H (m)	Indice affollamento (IAF)	Indice di bersaglio B
1	Masseria Ghietta	505	15	0,0297	0,4455	0,25	0,1114
2	Masseria Melcarne	2070	15	0,0072	0,1087	0,25	0,0272
3	Bosco ID2396	890	15	0,0169	0,2528	0,30	0,0758
4	Bosco ID2425	1600	15	0,0094	0,1406	0,25	0,0352
5	Bosco ID2482	1300	15	0,0115	0,1731	1,25	0,2163

L'impatto sul paesaggio è complessivamente pari ai valori della seguente tabella.

	PUNTI BERSAGLIO	Valore del paesaggio VP	Visibilità dell'impianto VI	Impatto sul paesaggio IP	Impatto paesaggistico
1	Masseria Ghietta	7	0,31	2,180	Basso
2	Masseria Melcarne	7	0,23	1,590	Basso
3	Bosco ID2396	6	0,18	1,055	Basso
4	Bosco ID2425	6	0,19	1,111	Basso
5	Bosco ID2482	6	0,37	2,198	Basso

Dai risultati ottenuti può affermarsi che generalmente la realizzazione dell'opera in progetto avrà un **impatto basso**.

E' importante precisare che, come illustrano le panoramiche post operam sopra riportate, il calcolo effettuato non considera gli effetti di mitigazione adottati, seppure in maniera discontinua, dalla vegetazione presente lungo la viabilità esistente, né tantomeno considera la presenza di eventuali fabbricati, agglomerati o opifici che si frappongono tra l'osservatore in movimento e la linea elettrica.

Si fa presente infine che dalle analisi dello stato attuale del paesaggio, ed in seguito al sopralluogo, è stato possibile rilevare come nell'area di studio siano presenti numerosi impianti eolici disseminati nei territori interessati dal progetto. Gli impianti eolici presenti hanno geometrie differenti che nell'insieme hanno già alterato la percezione del paesaggio rurale nelle aree di intervento.

### **Fase di dismissione**

In merito alla fase di dismissione le attività sono riconducibili a quelle svolte durante la fase di cantiere, dunque non rilevanti dal punto di vista paesaggistico; si aggiunge che una volta completata la dismissione i luoghi saranno restituiti agli usi originari, con un impatto positivo sulla componente.

#### **6.5.2. Misure di mitigazione**

Le **misure di mitigazione** sono definibili come "*misure intese a ridurre al minimo o addirittura a sopprimere l'impatto negativo di un piano o progetto durante o dopo la sua realizzazione*"<sup>1</sup>. Queste dovrebbero essere scelte sulla base della gerarchia di opzioni preferenziali presentata nella tabella sottostante<sup>2</sup>.

Nel caso del progetto in esame, oltre agli interventi di mitigazione durante la fase di cantiere già descritti, mirati ad una azione di riduzione/minimizzazione dei rumori, polveri ed altri elementi di disturbo, sono state previste specifiche misure di mitigazione sia in fase di cantiere che di esercizio,

---

<sup>1</sup> "La gestione dei siti della rete Natura 2000: Guida all'interpretazione dell'articolo 6 della Direttiva "Habitat" 92/43/CEE", <http://europa.eu.int/comm/environment/nature/home.htm>

<sup>2</sup> "Valutazione di piani e progetti aventi un'incidenza significativa sui siti della rete Natura 2000. Guida metodologica alle disposizioni dell'articolo 6, paragrafi 3 e 4 della direttiva "Habitat" 92/43/CEE", Divisione valutazione d'impatto Scuola di pianificazione Università Oxford Brookes Gypsy Lane Headington Oxford OX3 0BP Regno Unito, Novembre 2001, traduzione a cura dell'Ufficio Stampa e della Direzione regionale dell'ambiente, Servizio VIA, Regione autonoma Friuli Venezia Giulia.

auspicando una maggiore considerazione da parte degli enti competenti nell'ambito della valutazione degli impatti generati dal progetto, considerandone la opportuna riduzione.

### **Fase di cantiere**

Al fine di minimizzare il più possibile gli impatti, nella fase di cantiere si opererà in maniera tale da:

- ✚ adottare un opportuno sistema di gestione nel cantiere di lavoro prestando attenzione a ridurre l'inquinamento di tipo pulviscolare, evitare il rilascio di sostanze liquide e/o oli e grassi sul suolo;
- ✚ minimizzare i tempi di stazionamento "a motore acceso" dei mezzi, durante le attività di carico e scarico dei materiali (inerti, ecc), attraverso una efficiente gestione logistica dei conferimenti, sia in entrata che in uscita;
- ✚ utilizzare cave/discariche presenti nel territorio limitrofo, al fine di ridurre il traffico veicolare;
- ✚ bagnare le piste per mezzo degli idranti alimentati da cisterne su mezzi per limitare il propagarsi delle polveri nell'aria nella fase di cantiere;
- ✚ utilizzare macchinari omologati e rispondenti alle normative vigenti;
- ✚ ricoprire con teli eventuali cumuli di terra depositati ed utilizzare autocarri dotati di cassoni chiusi o comunque muniti di teloni di protezione onde evitare la dispersione di pulviscolo nell'atmosfera;
- ✚ ripristinare tempestivamente il manto vegetale a lavori ultimati, mantenendone costante la manutenzione;
- ✚ ridurre al minimo l'utilizzo di piste di cantiere, ripristinandole all'uso ante operam al termine dei lavori;
- ✚ non modificare l'assetto superficiale del terreno per il deflusso idrico.

## **Fase di esercizio**

Al paragrafo precedente è stato determinato un indice di impatto sul paesaggio, risultato di tipo basso.

Una volta determinato l'indice di impatto sul paesaggio, si possono considerare gli **interventi di miglioramento della situazione visiva** dei punti bersaglio più importanti.

Le soluzioni considerate sono, come è prassi in interventi di tali caratteristiche, di due tipi: una di *schermatura* e una di *mitigazione*.



La *schermatura* è un intervento di modifica o di realizzazione di un oggetto, artificiale o naturale, che consente di nascondere per intero la causa dello squilibrio visivo. Le caratteristiche fondamentali dello schermo, sono l'opacità e la capacità di nascondere per intero la causa dello squilibrio. In tal senso, un filare di alberi formato da una specie arborea con chiome molto rade, non costituisce di fatto uno schermo. Allo stesso modo, l'integrazione di una macchia arborea con alberatura la cui quota media in età adulta non è sufficiente a coprire l'oggetto che disturba, non può essere considerata a priori un intervento di schermatura.

Per *mitigazione* si intendono gli interventi che portano ad un miglioramento delle condizioni visive, senza però escludere completamente dalla vista la causa del disturbo. Si tratta in sostanza di attenuare l'impatto e di rendere meno riconoscibili i tratti di ciò che provoca lo squilibrio. Un intervento tipico di mitigazione è quello di adeguamento cromatico che tenta di avvicinare i colori dell'oggetto disturbante con quelli presenti nel contesto, cercando in questo modo di limitare il più possibile l'impatto.

In pratica la mitigazione agisce direttamente sulla causa dello squilibrio, mentre la schermatura agisce sul contesto circostante; entrambi però possono rientrare validamente in un medesimo discorso progettuale.

Nel caso in esame sono state applicate le seguenti mitigazioni:



-  riduzione in fase di progettazione dell'area di ingombro delle stazioni elettriche allo stretto necessario;
-  ubicazione della SE lontana da emergenze architettoniche o naturalistiche;
-  vicinanza della SE alla linea elettrica 150 kV esistente al fine di ridurre al minimo le campate dei nuovi raccordi.

## **6.6. Ambiente antropico**

### **6.6.1. Impatti potenziali**

#### **Radiazioni Ionizzanti e non Ionizzanti**

L'intensità del campo elettrico in un punto dello spazio circostante un singolo conduttore è correlata alla tensione ed inversamente proporzionale al quadrato della distanza del punto dal conduttore.

L'intensità del campo induzione magnetica è invece proporzionale alla corrente che circola nel conduttore ed inversamente proporzionale alla distanza.

Nel caso di terne elettriche, il campo elettrico e di induzione magnetica sono ricavati dalla somma vettoriale dei campi di ogni singolo conduttore. Nel caso di macchine elettriche i campi generati variano in funzione della tipologia di macchina (alternatore, trasformatore ecc.) ed anche del singolo modello di macchina. In generale si può affermare che il campo generato dalle macchine elettriche decade nello spazio più velocemente che con il quadrato della distanza.

Le radiazioni elettromagnetiche sono suddivise in due principali gruppi:

- Radiazioni ionizzanti (IR), che comprendono raggi X, raggi gamma ed una parte dei raggi ultravioletti;

• Radiazioni non ionizzanti (NIR), che hanno un'energia associata non sufficientemente elevata da indurre nella materia il fenomeno della ionizzazione, ovvero non possono dare luogo alla creazione di atomi o molecole elettricamente cariche (ioni).

Il paragrafo seguente tratterà solamente le **radiazioni non ionizzanti** in quanto sono le uniche emesse da un elettrodotto.

La protezione dalle radiazioni è garantita in Italia dalla "Legge quadro sulla protezione dalle esposizioni a campi elettrici, magnetici ed elettromagnetici" n. 36 del 22 Febbraio 2001, che definisce:

- esposizione: la condizione di una persona soggetta a campi elettrici, magnetici, elettromagnetici o a correnti di contatto di origine artificiale;
- limite di esposizione: il valore di campo elettrico, magnetico ed elettromagnetico, considerato come valore di immissione, definito ai fini della tutela della salute da effetti acuti, che non deve essere superato in alcuna condizione di esposizione della popolazione e dei lavoratori [...omissis...];
- valore di attenzione: il valore di campo elettrico, magnetico ed elettromagnetico, considerato come valore di immissione, che non deve essere superato negli ambienti abitativi, scolastici e nei luoghi adibiti a permanenze prolungate [...omissis...];
- obiettivi di qualità: i valori di campo elettrico, magnetico ed elettromagnetico, definiti dallo stato [...omissis...] ai fini della progressiva minimizzazione dell'esposizione ai campi medesimi.

Il Decreto attuativo della Legge quadro è rappresentato dal DPCM 8 luglio 2003 "*Fissazione dei limiti di esposizione, dei valori di attenzione e degli obiettivi di qualità per la protezione della popolazione dalle esposizioni ai campi elettrici e magnetici alla frequenza di rete (50 Hz) generati dagli elettrodotti*".

Esso fissa i seguenti valori limite:

- 100  $\mu$ T per l'induzione magnetica e 5 kV/m per il campo elettrico come limite di esposizione, da intendersi applicato ai fini della tutela da effetti acuti;

- 10  $\mu$ T come valore di attenzione, da intendersi applicato ai fini della protezione da effetti a lungo termine nelle aree gioco per l'infanzia, in ambienti abitativi, in ambienti scolastici e nei luoghi adibiti a permanenze non inferiori a quattro ore giornaliere;
- 3  $\mu$ T come obiettivo di qualità, da intendersi applicato ai fini della protezione da effetti a lungo termine nel "caso di progettazione di nuovi elettrodotti in corrispondenza di aree gioco per l'infanzia, di ambienti abitativi, di ambienti scolastici e di luoghi adibiti a permanenze non inferiori a quattro ore e nella progettazione dei nuovi insediamenti e delle nuove aree di cui sopra in prossimità di linee ed installazioni elettriche già presenti nel territorio".

Come indicato dalla Legge Quadro del 22 febbraio 2001 il limite di esposizione non deve essere superato in alcuna condizione di esposizione, mentre il valore di attenzione e l'obiettivo di qualità si intendono riferiti alla mediana giornaliera dei valori in condizioni di normale esercizio.

Il DPCM 8 luglio 2003, all'art. 6, in attuazione della Legge 36/01 (art. 4 c. 1 lettera h), introduce la metodologia di calcolo delle fasce di rispetto, definita nell'allegato al Decreto 29 maggio 2008 "Approvazione della metodologia di calcolo per la determinazione delle fasce di rispetto degli elettrodotti". Detta fascia comprende tutti i punti nei quali, in normali condizioni di esercizio, il valore di induzione magnetica può essere maggiore o uguale all'obiettivo di qualità. La corrente transitante nell'elettrodotto va calcolata come mediana dei valori nell'arco delle 24 ore, nelle normali condizioni di esercizio.

La metodologia di calcolo per la determinazione delle fasce di rispetto degli elettrodotti prevede una procedura semplificata di valutazione con l'introduzione della Distanza di Prima Approssimazione (DPA) volta ad individuare la distanza in pianta sul livello del suolo, dalla proiezione del centro linea, che garantisce che ogni punto la cui proiezione al suolo disti da essa più di DPA si trovi all'esterno della fascia di rispetto (definita come lo spazio caratterizzato da un'induzione magnetica maggiore o uguale all'obiettivo di qualità). Il valore della DPA va arrotondato al metro superiore.

### **Campi elettromagnetici**

L'architettura della stazione di Surbo, rispondente ai requisiti Terna, è simile ai più recenti standard di stazioni AT sia per quanto riguarda le apparecchiature sia per quanto concerne le geometrie dell'impianto.

Per tali impianti sono stati effettuati rilievi sperimentali per la misura dei campi elettromagnetici al suolo nelle diverse condizioni di esercizio, con particolare riguardo ai punti ove è possibile il transito di personale (viabilità interna).

I rilievi della sezione 380 kV, data l'unificazione dei componenti e della disposizione geometrica, sono estendibili alla nuova stazione di Surbo con un ampio margine di sicurezza. Per quanto concerne il campo elettrico al suolo, i valori massimi si presentano in corrispondenza delle uscite linea a 380 kV con punte di circa 12,5 kV/m, che si riducono a meno di 0,5k V/m già a circa 20 m di distanza dalla proiezione dell'asse della linea.

Per quanto concerne il campo magnetico al suolo questo risulta massimo sempre in corrispondenza delle medesime linee, con valori variabili in funzione delle condizioni di esercizio; nel caso in esame, ipotizzando correnti di linea di 3000 A (valore corrispondente alla corrente nominale delle linee 380kV), si hanno valori del campo magnetico al suolo di circa 45  $\mu$ T, che si riducono a meno di 8  $\mu$ T già a 40 m di distanza dalla proiezione dell'asse della linea.

Il campo elettromagnetico alla recinzione è pertanto sostanzialmente riconducibile ai valori generati dalle linee entranti la cui analisi di dettaglio è riportata nel PT delle varianti delle linee che si raccorderanno alla stazione.

Per quanto riguarda invece la valutazione dei valori di campo elettromagnetico all'interno della stazione, trattandosi di impianti unificati con all'interno installate sempre le medesime apparecchiature, è sufficiente fare riferimento alle misure reali effettuate dalla stessa soc. Terna all'interno di un impianto di analoga configurazione.

Le misure del campo elettrico e dell'induzione magnetica a 50 Hz nelle stazioni elettriche sono state effettuate per identificare le aree da far delimitare con opportuna segnaletica in cui è possibile il

superamento del limite di esposizione per la popolazione, ossia i livelli massimi di riferimento di 5 kV/m e 100  $\mu$ T stabiliti nella tabella 2 della Raccomandazione 1999/519/CE.

Le misure di induzione magnetica a 50 Hz eseguite dal 2008 al 2016 nelle stazioni elettriche isolate in aria 380 kV e 150 kV di Terna, salvo in casi particolari, hanno sempre evidenziato ad 1,7 m dal suolo valori inferiori al limite dei 100  $\mu$ T citato. Tale risultato è stato confermato anche dai calcoli effettuati dal CESI con appositi programmi di calcolo.

### **Rumore e vibrazioni**

La finalità del presente paragrafo è quella di caratterizzare lo stato attuale della componente rumore relativamente al territorio interessato dal progetto. Date le caratteristiche dell'area non si è ritenuta necessaria una caratterizzazione dello stato attuale della componente mediante misure fonometriche, in quanto il clima acustico attuale non verrà alterato rispetto al suo stato attuale, se non in maniera temporanea e reversibile durante la fase di cantiere.

La normativa in materia di inquinamento acustico è costituita dalla Legge del 26 Ottobre 1995 n. 447 "Legge quadro sull'inquinamento acustico", corredata dai relativi decreti attuativi e dalla L.R. Puglia del 12 febbraio 2002 n. 3 "Norme di indirizzo per il contenimento e la riduzione dell'inquinamento acustico (B.U.R.P. n.25 del 20 febbraio 2002)".

Durante la fase di realizzazione del progetto i potenziali impatti sulla componente rumore si riferiscono essenzialmente alle emissioni sonore generate dalle macchine operatrici utilizzate per la sistemazione delle aree (livellamento e compattazione del terreno), per gli scavi delle fondazioni dei sostegni, per la realizzazione della stazione elettrica e dai mezzi di trasporto coinvolti.

Dal punto di vista legislativo, il D.Lgs. n.262 del 04/09/2002, recante "Attuazione della Direttiva 2000/14/CE (la Direttiva 2000/14/CE è stata modificata dal provvedimento europeo 2005/88/CE, rettificato a giugno 2006. Per adeguare il D.Lgs. 262/2002 a tali modifiche è stato emanato il DM 24 luglio 2006, reso efficace con comunicazione del 9 ottobre 2006, che ha modificato la Tabella dell'Allegato I - Parte B del D.Lgs. 262/2002) concernente l'emissione acustica ambientale delle macchine ed attrezzature destinate a funzionare all'aperto", impone limiti di emissione, espressi in

termini di potenza sonora per le macchine operatrici, riportati in Allegato I - Parte B. Le macchine interessate sono quasi tutte quelle da cantiere.

Durante la fase di esercizio nella stazione elettrica saranno presenti esclusivamente apparecchiature elettriche che costituiscono fonte di rumore esclusivamente in fase di manovra.

Il livello di emissione di rumore sarà in ogni caso in accordo ai limiti fissati dal D.P.C.M. 1 marzo 1991, dal D.P.C.M. 14 novembre 1997 e secondo le indicazioni della legge quadro sull'inquinamento acustico (Legge n. 477 del 26/10/1995).

Per quanto concerne l'elettrodotto 150 kV, come asserito nella *Relazione sui campi elettromagnetici-DPA*, nel caso più gravoso del sostegno eccezionale, l'obiettivo di qualità si raggiunge ad una distanza pari a circa 19,7 m dall'asse dell'elettrodotto.

Entro tali distanze non risultano presenti abitazioni o altri ricettori sensibili, pertanto si ritiene che l'impatto dovuto al campo elettromagnetico delle varianti alle linee esistenti sia non significativo.

In fase di progetto esecutivo dell'opera si procederà ad una definizione più esatta della distanza di prima approssimazione e delle fasce di rispetto che rispecchi la situazione post-realizzazione, in conformità col par. 5.1.3 dell'allegato al suddetto Decreto, con conseguente riduzione delle aree interessate.

### **Traffico indotto**

Il traffico indotto dalla presenza delle opere in progetto è praticamente inesistente, legato solo agli interventi di realizzazione e interventi di manutenzione straordinaria.

Esso è riconducibile all'approvvigionamento di materiali e di apparecchiature per la realizzazione e all'eventuale smaltimento di residui di cantiere (terreni provenienti dagli scavi, scarti di lavorazione, etc). Trattasi sostanzialmente di materiale per le opere civili di scavo e di realizzazione delle fondazioni e delle componentistiche.

In fase di costruzione dell'opera, la maggior parte dei macchinari e delle attrezzature, una volta trasportati i materiali necessari alla realizzazione dell'intervento, stazioneranno all'interno dell'area di cantiere. Ad ogni modo, se confrontato con il normale flusso di traffico sulla SP236 e sulla SP100, può essere considerato trascurabile.

I mezzi infatti giungeranno al cantiere dopo aver percorso prevalentemente la SP236, provinciale di tipo extraurbano a doppia corsia, una per senso di marcia, di larghezza pari a 6/7 mt, avvezza ad un'intensità di traffico di media entità.

Si ritiene quindi che l'incidenza sul volume di traffico sia trascurabile e limitata temporalmente alle sole fasi di costruzione.

Alla luce di quanto esposto, quindi, l'impatto sull'ambiente antropico può considerarsi **lieve e di breve durata**.

#### **6.6.2. Misure di mitigazione**

Al fine di minimizzare l'impatto acustico durante la fase di realizzazione verranno adottati molteplici accorgimenti tra i quali i più significativi sono:

- utilizzare solo macchine provviste di silenziatori a norma di legge per contenere il rumore;
- minimizzare i tempi di stazionamento "a motore acceso", durante le attività di carico e scarico dei materiali (inerti, ecc), attraverso una efficiente gestione logistica dei conferimenti, sia in entrata che in uscita;
- le attività più rumorose saranno gestite in modo da essere concentrate per un periodo limitato di tempo;
- utilizzo di gruppi elettrogeni e compressori di recente fabbricazione ed insonorizzati;
- eliminazione degli attriti tramite operazioni di lubrificazione;
- sostituzione dei pezzi usurati e che lasciano giochi;

- controllo e serraggio delle giunzioni;
- localizzazione degli impianti fissi più rumorosi alla massima distanza dai ricettori critici o dalle aree più densamente abitate.



## 7. CONCLUSIONI

Come si è visto nel corso della trattazione, si ritiene poco significativa l'alterazione delle componenti ambientali, specie in virtù delle **misure di mitigazione poste in atto in fase di progettazione**, qui riassunte in maniera esemplificativa e non esaustiva:

Mitigazioni relative alla **localizzazione** dell'intervento:

- + **Corretta scelta dell'ubicazione della nuova Stazione elettrica 150 kV:** Dislocazione e allontanamento delle opere da beni culturali, centri abitati, centri storici, strade, strade panoramiche, Aree Natura 2000.
- + **Accessi alle aree:** L'accesso alle aree di progetto avviene attraverso l'adeguamento della viabilità esistente. Si limiterà l'apertura di nuove piste di accesso che saranno comunque localizzati al margine delle colture esistenti.
- + **Lunghezza ridotta di nuovi raccordi:** l'ubicazione della SE a ridosso della linea 150 kV esistente in un'area sostanzialmente priva di vincoli ambientali e paesaggistici consente di ridurre al minimo la lunghezza delle campate dei nuovi raccordi e nello stesso tempo minimizza le interferenze con le colture presenti nelle aree interessate.

Mitigazioni relative alla scelta dello **schema progettuale e tecnologico**:

- + **Dimensione dell'area di sedime della SE:** Contenimento, per quanto possibile, dell'area di sedime della stazione elettrica allo stretto necessario.
- + **Riutilizzo del materiale scavato:** Il materiale scavato derivante dalle attività di scavo per la costruzione delle fondazioni, verrà per quanto possibile riutilizzato in sito. Tale mitigazione permetterà, indirettamente, di diminuire sensibilmente il numero dei trasporti in ingresso ed uscita dai cantieri con un evidente beneficio ambientale in termini di emissioni di gas di scarico dei mezzi e polveri in atmosfera, di perturbazione del clima acustico e di incidenza sul normale traffico veicolare in corrispondenza delle arterie viabilistiche principali nelle aree limitrofe ai cantieri.

✚ **Ripristino vegetazione nelle aree di cantiere e lungo le nuove piste di accesso:** A fine attività, lungo le piste di cantiere provvisorie, nelle piazzole dei sostegni e nelle aree utilizzate per le operazioni di stendimento e tesatura dei conduttori, si procederà alla pulitura ed al completo ripristino delle superfici e restituzione agli usi originari. Sono quindi previsti interventi di ripristino dello stato ante-operam, da un punto di vista pedologico e di copertura del suolo.

**Mitigazioni *in fase di cantiere ed esercizio:***

- ✚ **Riduzione del rumore e delle emissioni:** In caso d'attivazione di cantieri, le macchine e gli impianti in uso dovranno essere conformi alle direttive CE recepite dalla normativa nazionale; per tutte le attrezzature, comprese quelle non considerate nella normativa nazionale vigente, dovranno comunque essere utilizzati tutti gli accorgimenti tecnicamente disponibili per rendere meno rumoroso il loro uso (ad esempio: carenature, oculati posizionamenti nel cantiere, macchine gommate piuttosto che cingolate, ecc.); Impiegare apparecchi di lavoro e mezzi di cantiere a basse emissioni, di recente omologazione.
- ✚ **Ottimizzazione trasporti:** Verrà ottimizzato il numero di trasporti previsti per i mezzi pesanti.
- ✚ **Abbattimento polveri dai depositi temporanei di materiali di scavo e di costruzione:** Riduzione dei tempi in cui il materiale stoccato rimane esposto al vento; Copertura dei depositi e dei mezzi di trasporto con stuoie o teli; Bagnatura del materiale sciolto stoccato.
- ✚ **Abbattimento polveri dovuto alla movimentazione di terra del cantiere:** Copertura dei carichi di inerti fini che possono essere dispersi in fase di trasporto; Bagnatura del materiale.
- ✚ **Abbattimento polveri dovuto alla circolazione di mezzi all'interno del cantiere:** Bagnatura del terreno, intensificata nelle stagioni più calde; Bassa velocità di circolazione dei mezzi; Copertura dei mezzi di trasporto;
- ✚ **Abbattimento polveri dovuto alla circolazione di mezzi su strade non pavimentate:** Bagnatura del terreno; Bassa velocità di intervento dei mezzi; Copertura dei mezzi di trasporto;
- ✚ **Misure atte a ridurre gli impatti connessi all'apertura dei microcantieri:** Nei microcantieri (siti di cantiere adibiti al montaggio dei singoli sostegni) l'area di ripulitura dalla vegetazione o dalle colture in atto sarà limitata a quella effettivamente necessaria alle esigenze costruttive. La

durata delle attività sarà ridotta al minimo necessario, i movimenti delle macchine pesanti limitati a quelli effettivamente necessari per evitare eccessive costipazioni del terreno, mentre l'utilizzo di calcestruzzi preconfezionati eliminerà il pericolo di contaminazione del suolo. Le attività di scavo delle fondazioni dei sostegni saranno tali da contenere al minimo i movimenti di terra.

- ✚ Trasporto dei sostegni effettuato per parti: Con tale accorgimento si eviterà così l'impiego di mezzi pesanti che avrebbero richiesto piste di accesso più ampie; per quanto riguarda l'apertura di nuove piste di cantiere, tale attività sarà limitata e riguarderà al massimo brevi raccordi non pavimentati, in modo da consentire, al termine dei lavori, il rapido ripristino della copertura vegetale. I pezzi di sostegno avranno dimensione compatibile con piccoli mezzi di trasporto, in modo da ridurre la larghezza delle stesse piste necessarie.
- ✚ Limitazione del danneggiamento della vegetazione durante la posa e tesatura dei conduttori: La posa e la tesatura dei conduttori verranno effettuate evitando per quanto possibile il taglio e il danneggiamento della vegetazione sottostante.