

REGIONE PUGLIA
PROVINCIA DI BARI
COMUNE DI GRAVINA IN PUGLIA



AUTORIZZAZIONE UNICA EX D.LGS. 387/2003

Progetto Definitivo
Parco eolico "Monte Marano" e opere connesse

TITOLO ELABORATO

Relazione di ottemperanza MiC

CODICE ELABORATO

COMMESSA	FASE	ELABORATO	REV.
F0433	E	R01	A

Riproduzione o consegna a terzi solo dietro specifica autorizzazione

SCALA

—

DATA	DESCRIZIONE	REDATTO	VERIFICATO	APPROVATO
luglio 2022	emissione per richiesta integrazione Enti	RSA	GDS	GMA

PROPONENTE

FRI-EL
FRI-EL S.p.A.
Piazza della Rotonda 2
00186 Roma (RM)
fri-elspa@legalmail.it
P. Iva 01652230218
Cod. Fisc. 07321020153

PROGETTAZIONE

**F4 ingegneria srl**
via Di Giura - Centro Direzionale, 85100 Potenza
Tel: +39 0971 1 944 797 - Fax: +39 0971 5 54 52
www.f4ingegneria.it - f4ingegneria@pec.it

Il Direttore Tecnico
(ing. Giuseppe Manzi)



 Società certificata secondo la norma UNI-EN ISO 9001:2015 per l'erogazione di servizi di ingegneria nei settori: civile, idraulica, acustica, energia, ambiente (settore IAF: 34).





Sommario

1. Premessa	2
2. Richiesta d'integrazioni MiC prot.0008216-P_Puglia punto 1.	4
3. Richiesta d'integrazioni MiC prot.0008216-P_Puglia punto 2.	5
4. Richiesta d'integrazioni MiC prot.0008216_Puglia punto 3.	5
5. Richiesta d'integrazioni MiC prot.0008216-P _Puglia punto 4.	6
6. Richiesta d'integrazioni MiC prot.0008216-P Puglia punto 5.	6
7. Richiesta d'integrazioni MiC prot.0008216-P Basilicata punto 1	13
8. Richiesta d'integrazioni MiC prot.0008216-P- Archeologia punti 1, 2, 3, 4 e 5	14

1. Premessa

La presente relazione viene prodotta in risposta alla richiesta di integrazioni del Ministero della Cultura (MiC) del 2.03.2022 prot. 0008216-P. I paragrafi successivi riportano nel titolo il riferimento alla numerazione dei singoli punti delle richieste integrative trasmesse con la sopra citata nota allo scopo di semplificare la lettura del presente documento. Inoltre, in allegato alla presente relazione sono presenti sia elaborati **prodotti ex-novo** per rispondere a specifiche richieste del MiC sia elaborati già presenti all'atto della presentazione dell'istanza riemessi in revisione B. Nel dettaglio gli elaborati prodotti sono riportati nella tabella seguente:

RISCONTRO INTEGRAZIONI MiC	
F0433ER01A	Relazione di ottemperanza MiC (il presente documento)
F0433ET01A	Carta di intervisibilità con individuazione di vincoli e segnalazioni archeologiche del PPTR
F0433AT06B	Fotoinserimenti
F0433AR07B	Relazione archeologica
F0433AT02B	Carta archeologica e vincolistica
F0433AT02B	Carta delle anomalie
F0433AT02B	Carta dell'uso dei suoli e visibilità
F0433AT02B	Carta UR e UT
F0433AT02B	Carta del Potenziale e del Rischio Archeologico

Si specifica che la modifica al tracciato del cavidotto MT, consistente nella rimozione di un breve tratto tra gli aerogeneratori GIP1 e GIP2 e nell'inserimento di un altrettanto breve tratto tra gli aerogeneratori GIP5 e GIP6, si è resa necessaria a seguito della sovrapposizione con il tracciato di un altro progetto nell'area di interesse. Mentre, la modifica della posizione della futura Stazione Elettrica RTN di Gravina, punto di connessione dell'impianto in progetto, si è resa necessaria a seguito della richiesta del Gestore della Rete di Trasmissione Nazionale Terna SpA allo scopo di consentire l'inserimento in entra-esce della suddetta SE sulla linea AAT esistente, tramite raccordi aerei dedicati, secondo uno schema tecnicamente e funzionalmente più razionale.

Si rappresenta, inoltre, che la sopra citata modifica di un breve tratto di cavidotto, rispetto al tracciato presentato nell'istanza di VIA, non aggiunge alcun impatto o modifica sostanziale a quanto già valutato negli studi prodotti; tali modifiche non vanno, infatti, ad interessare alcun vincolo e non comportano modifiche tali da alterare le valutazioni inerenti gli impatti e le conclusioni degli studi già presentati. In merito alla lunghezza del nuovo tratto di cavidotto rispetto a quella del precedente e all'occupazione di suolo dello stesso, si possono ritenere pressoché identiche; infatti, non si rileva nessuna occupazione permanente relativa al nuovo tratto individuato (opera interrata) che in buona parte interesserà viabilità esistente censita al catasto (cfr. immagine seguente).



Figura 1: Confronto cavidotto e stazione TERNA presentati in prima emissione - Cavidotto e stazione TERNA revisionati

SEZ. 01 - APaesaggio

2. Richiesta d'integrazioni MiC prot.0008216-P_Puglia punto 1.

Si rimanda all'elaborato grafico prodotto F0433AT06B_Fotoinserimenti.

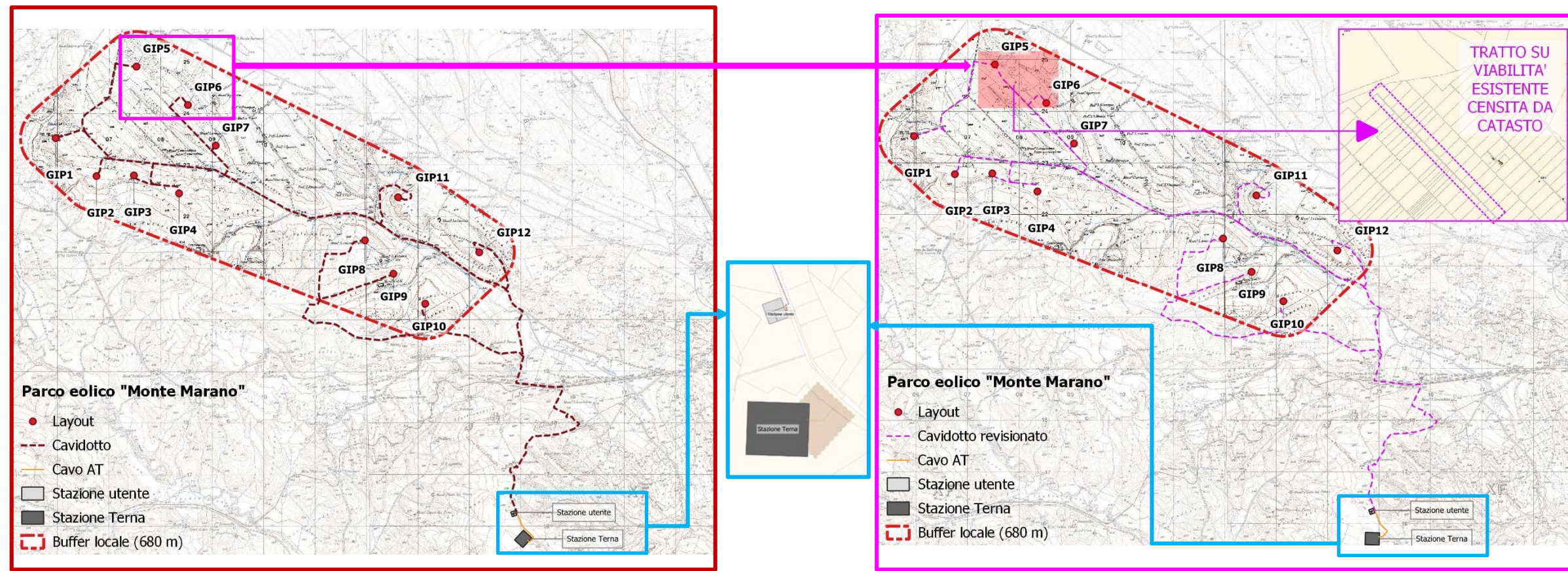
Nel corso del sopralluogo effettuato per la predisposizione del presente documento, sono stati individuati ulteriori punti di ripresa fotografica ritenuti significativi dello stato attuale del paesaggio; nella mappa sottostante si riporta la localizzazione di tutti i punti di interesse all'interno del buffer di analisi, indicando tra parentesi le lettere rappresentative dei punti di ripresa fotografica dai quali sono stati prodotti i fotoinserimenti.

In risposta al presente punto sono stati considerati diversi punti di ripresa fotografica lungo:

- Strade a valenza paesaggistica;
- Strade panoramiche;
- Percorsi tratturali.



Figura 2: Localizzazione de Punti di Interesse (PdI)

3. Richiesta d'integrazioni MiC prot.0008216-P_Puglia punto 2.

È stata riemessa la Carta di intervisibilità integrata con le informazioni richieste (cfr. Elaborato F0433ET01A), si fa presente che l'elaborato, anche quello già consegnato in prima emissione, è stato prodotto con l'ausilio di modelli digitali del terreno; nello specifico sono state eseguite elaborazioni in GIS su DTM con risoluzione 10 m afferente al territorio pugliese integrato con lo strato informativo dell'edificato e DSM (Digital Surface Model) con risoluzione 5 m della CTR (Regione Basilicata, 2015).

4. Richiesta d'integrazioni MiC prot.0008216_Puglia punto 3.

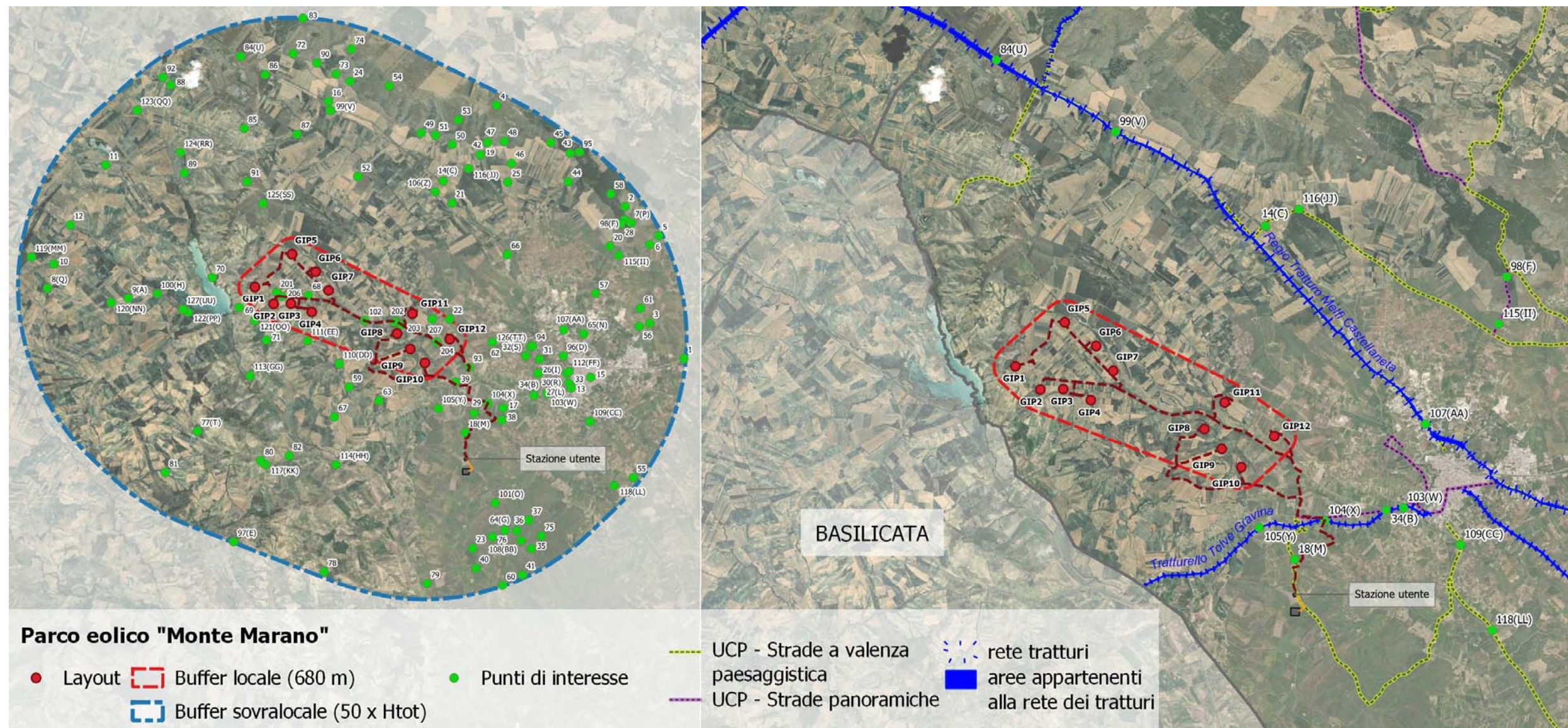
È stato emesso l'elaborato grafico F0433AT06B_Fotoinserimenti, per rispondere al seguente punto; sono stati individuati gli ulteriori punti da cui produrre i fotoinserimenti ritenuti significativi:

- Aree di Botromagno (aggiunta di n.1 fotoinserimento a quello già realizzato in prima emissione con ID 26 lettera I);
- La Chiaziodda;
- Ciccotto;
- Sito S. Felice;
- Sito di Vagnari;
- Zone interessate dalla Via Appia (ipotesi proposte nello studio archeologico emesso in prima istanza).



Figura 3: Localizzazione de Punti di Interesse (PdI)



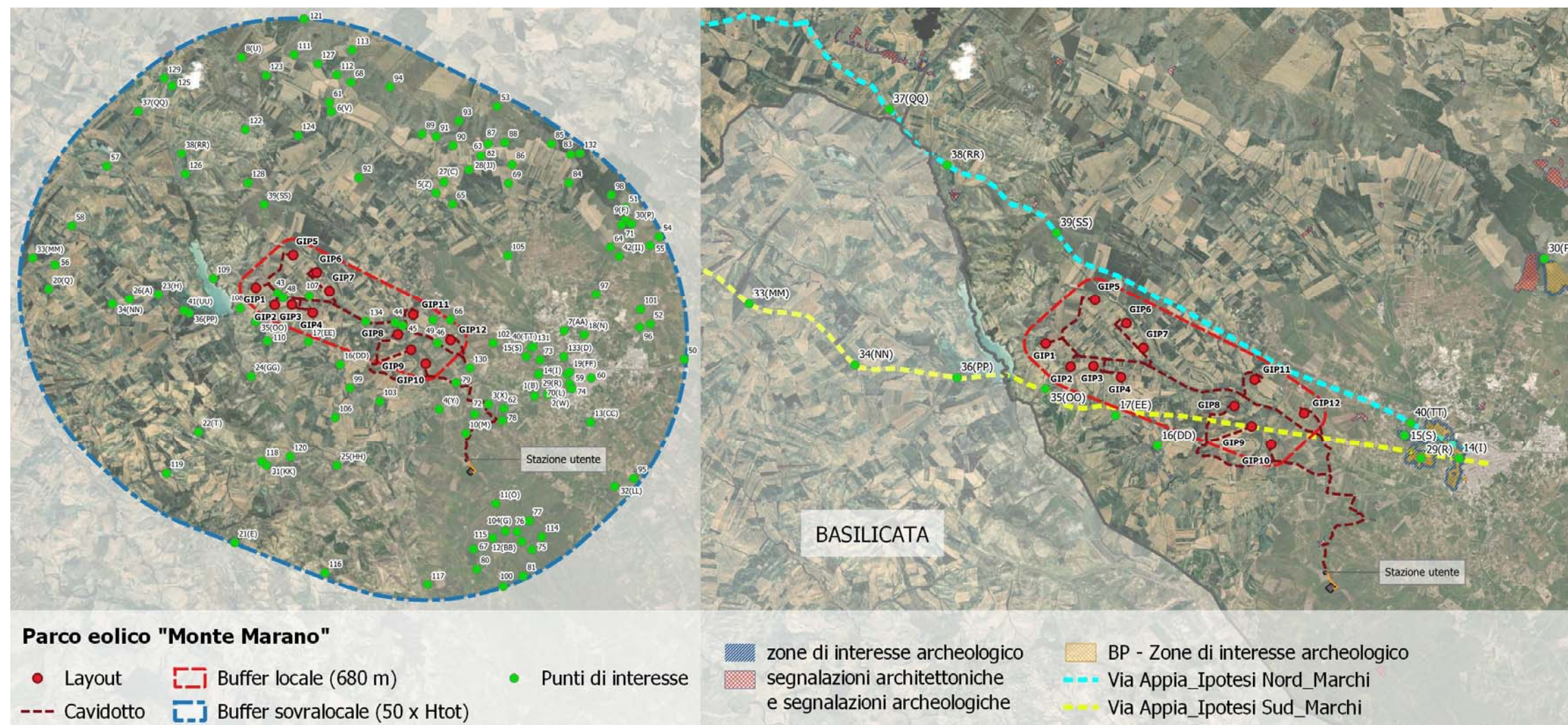
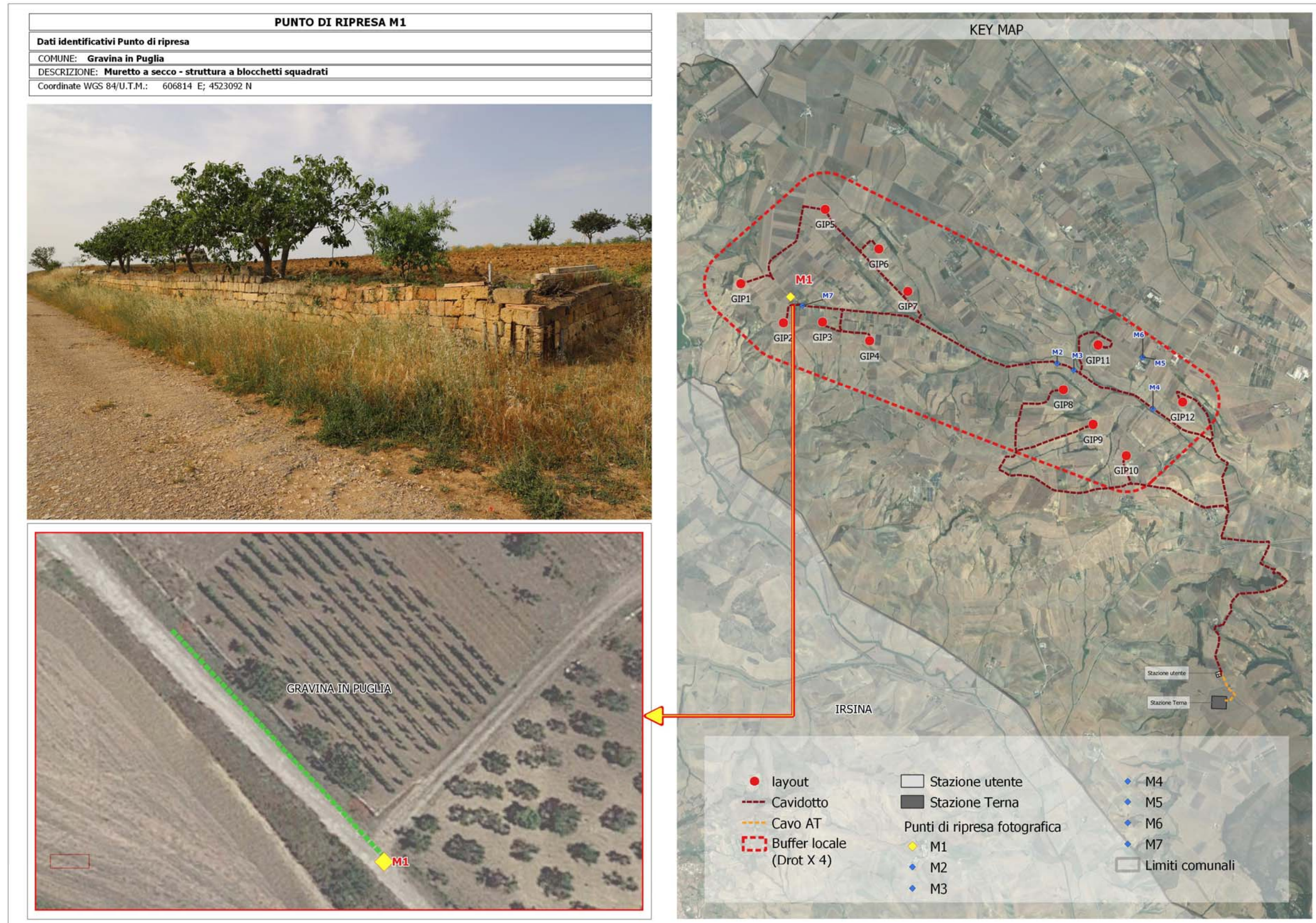
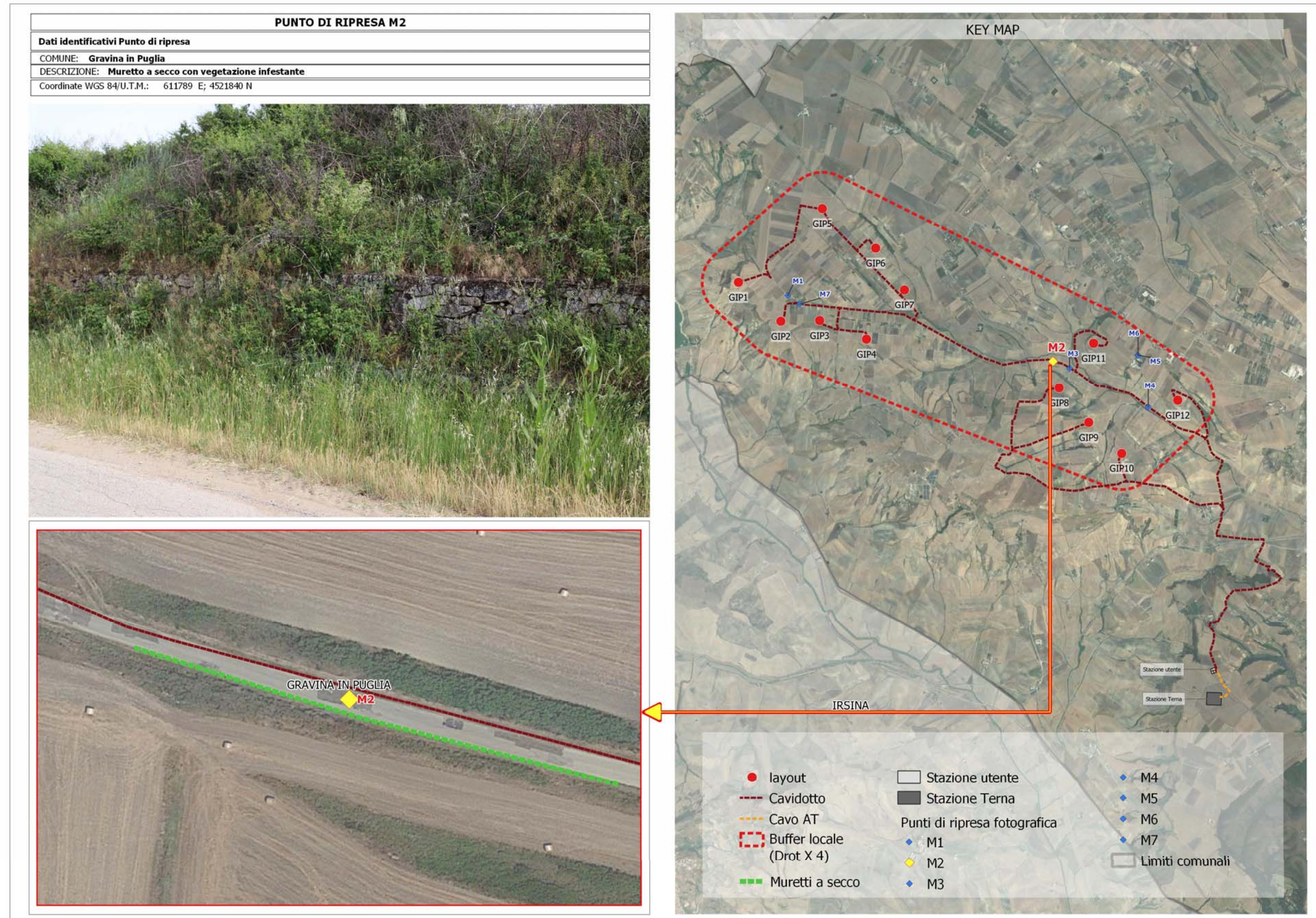

PUNTO DI RIPRESA M3

Dati identificativi Punto di ripresa

COMUNE: Gravina in Puglia

DESCRIZIONE: Muretto a secco - Interrato e con vegetazione

Coordinate WGS 84/U.T.M.: 612101 E; 4521713 N

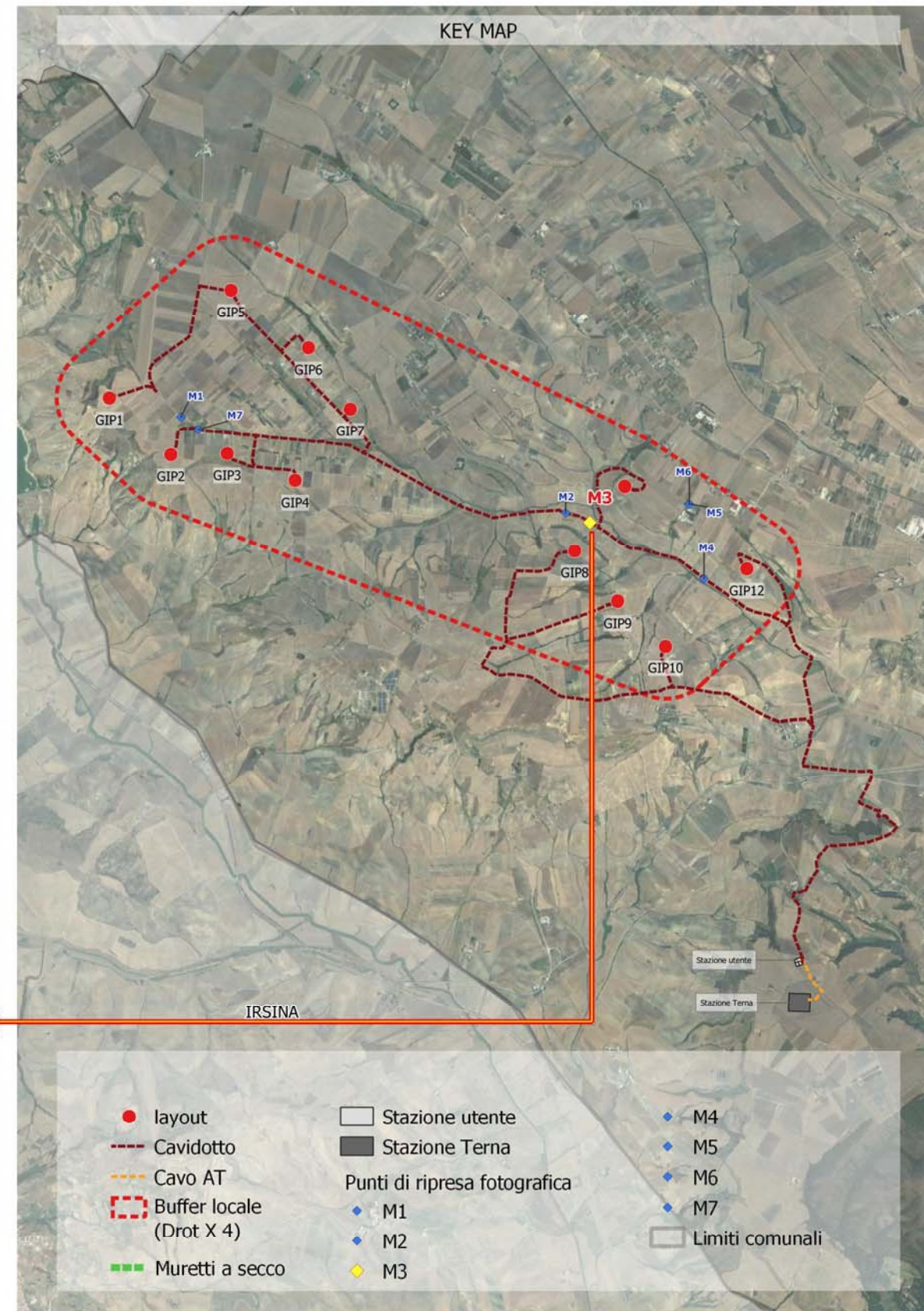

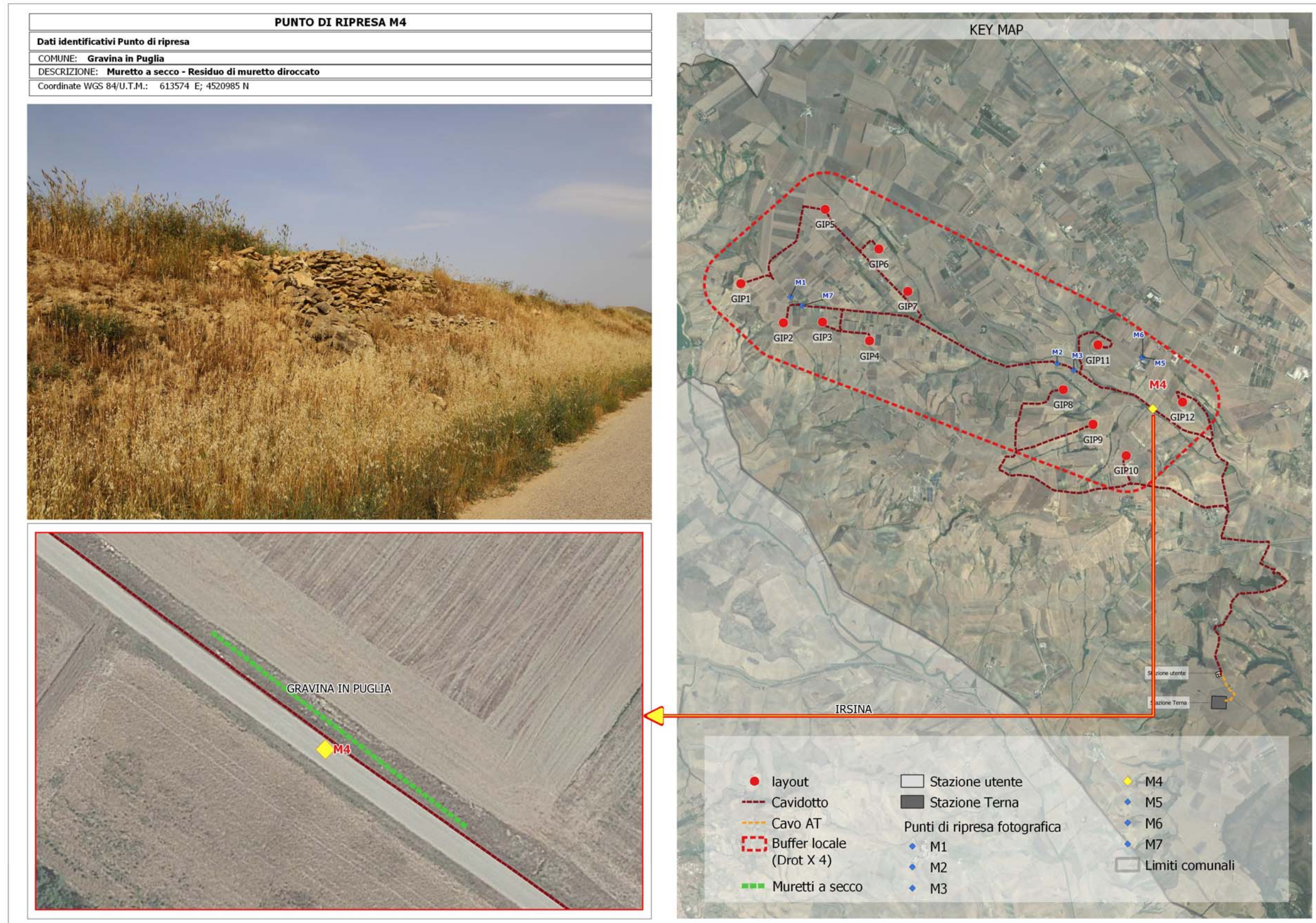

PUNTI DI RIPRESA M5 ED M6

Dati identificativi Punto di ripresa
COMUNE: Gravina in Puglia
DESCRIZIONE: Muretto a secco - bassi e ben tenuti, recenti
Coordinate WGS 84/U.T.M.: M5 - 613379 E; 4521958 N_ M6 - 613384 E; 4521950 N

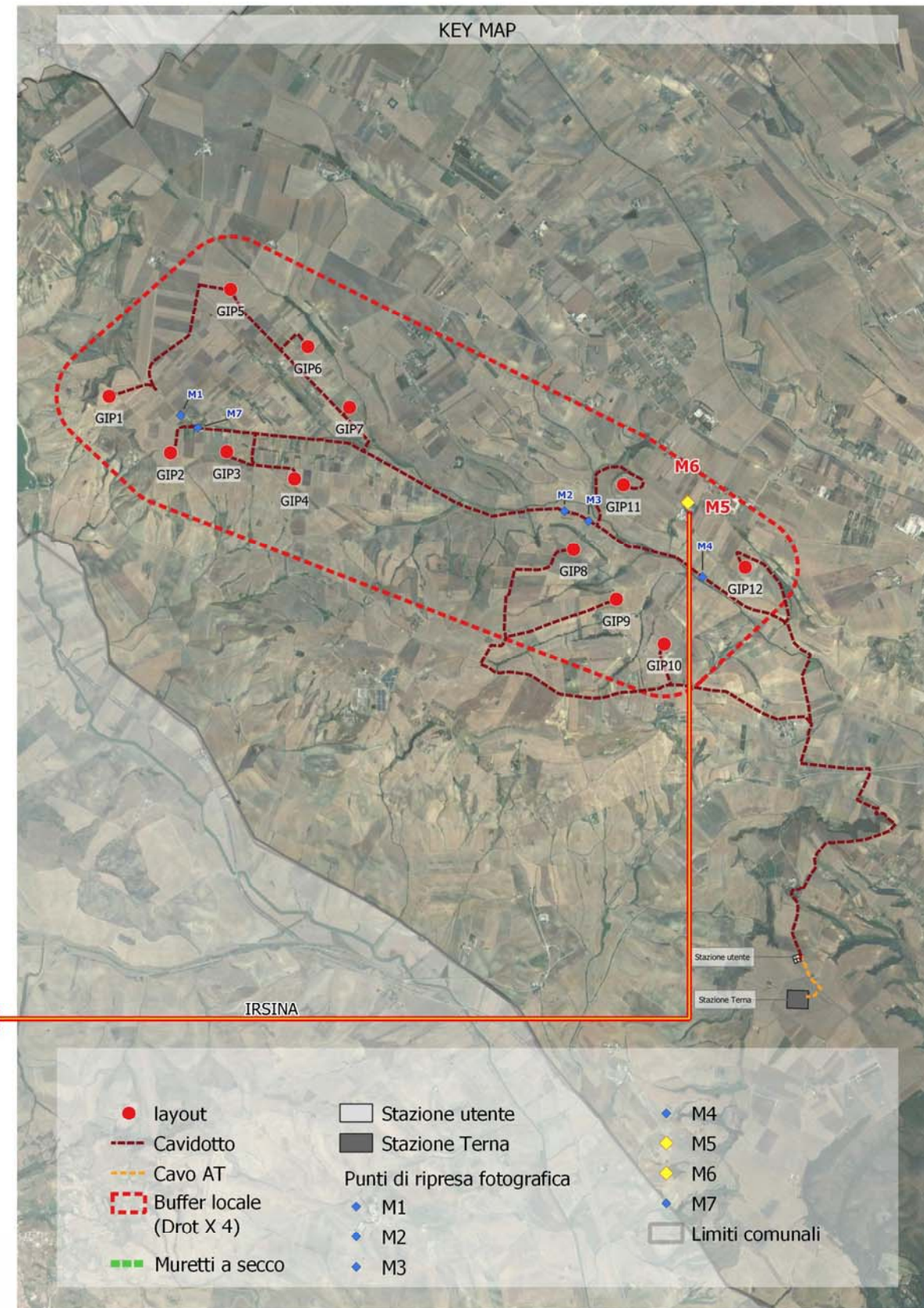

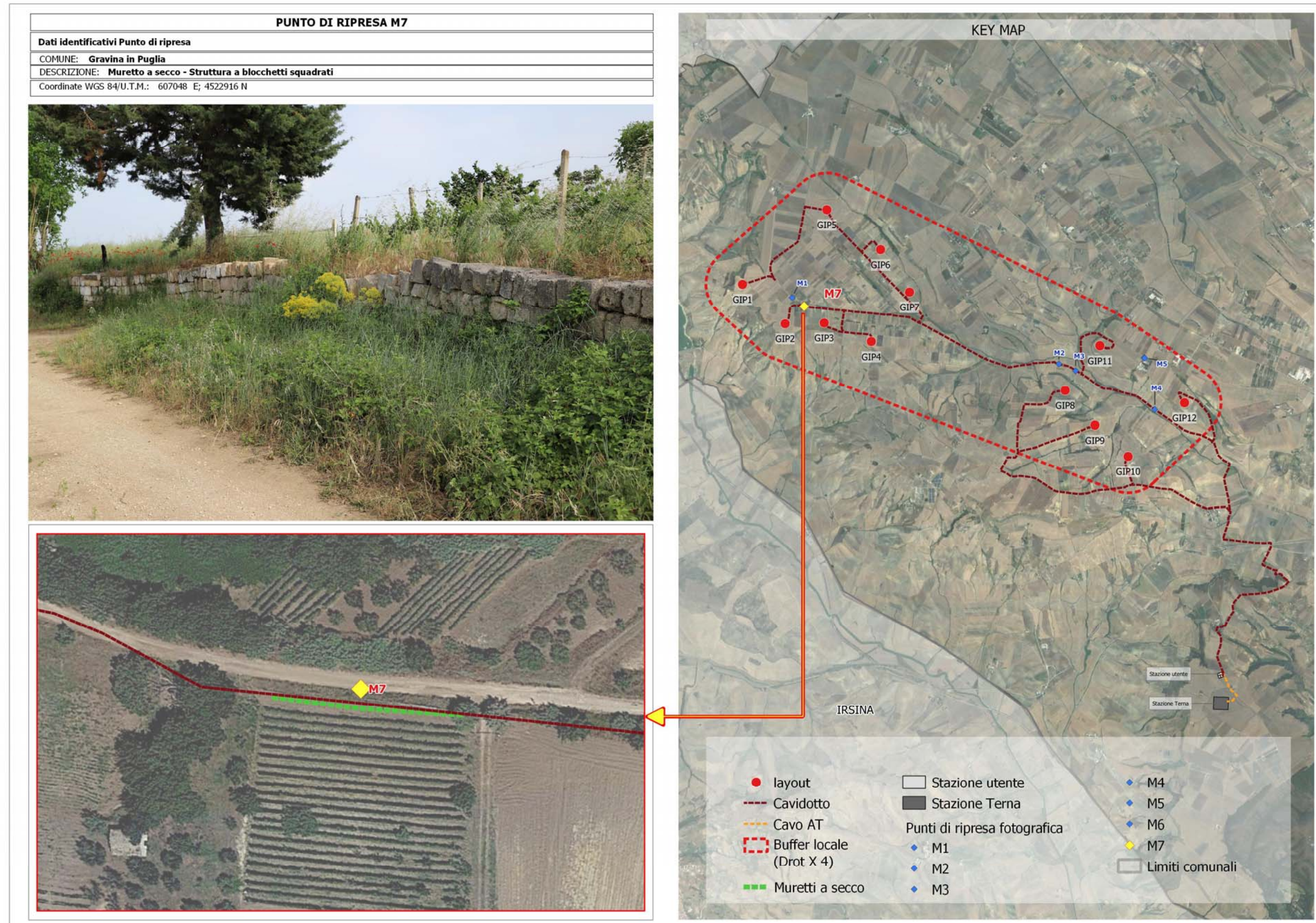

7. Richiesta d'integrazioni MiC prot.0008216-P Basilicata punto 1

In risposta al presente punto, si rimanda all'elaborato grafico prodotto F0433AT06B_Fotoinserimenti; sono stati considerati:

- diversi punti di ripresa fotografica lungo le viabilità a maggiore percorrenza (due dalla SS655 "Bradonica", due dalla SS96 bis e due dalla SP 79 Marascione Lamacolma);
- un punto nella porzione del Centro abitato di Irsina rientrante nel buffer di analisi considerato (Fotoinserimento già presentato in prima emissione con ID 97 Fotoinserimento E);
- un punto dall'immobile dichiarato di interesse culturale censito al catasto al foglio 8, particella 4, ubicato in Località San Giovanni (già individuato in prima emissione con l'ID 77, ma non considerato in prima come possibile localizzazione per un fotoinserimento in quanto dalla Carta di visibilità teorica risultava che dal suddetto l'impianto in progetto NON ERA VISIBILE)



Figura 5: Localizzazione de Punti di Interesse (Pdi)

SEZ. 02 - Archeologia

8. Richiesta d'integrazioni MiC prot.0008216-P- Archeologia punti 1, 2, 3, 4 e 5

In risposta alle specifiche richieste integrative, sono stati riemessi in revisione B i seguenti elaborati:

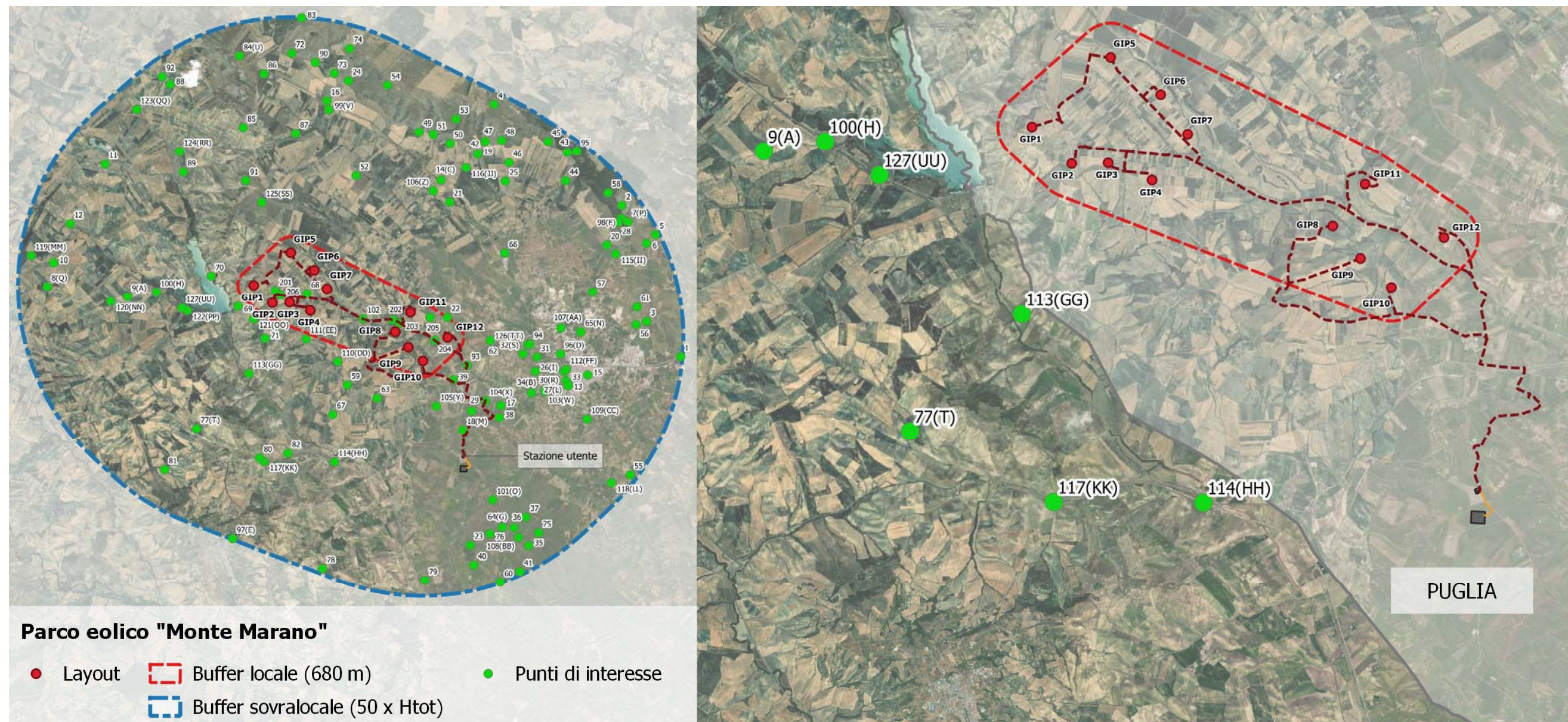
- F0433AR07B_Relazione archeologica;
- F0433AT02B_Carta archeologica e vincolistica;
- F0433AT02B_Carta delle anomalie;
- F0433AT02B_Carta dell'uso dei suoli e visibilità;
- F0433AT02B_Carta UR e UT;
- F0433AT02B_Carta del Potenziale e del Rischio Archeologico.

In riferimento alla richiesta di saggi archeologici e prospezioni geofisiche, ai sensi degli art. 23, comma 6 e art. 25, comma 8, lettere a), b) e c) del D.lgs. 50/2016, è stato redatto specifico progetto elaborato da soggetti con idonei requisiti ed avviato un iter di condivisione con la Soprintendenza Archeologia, belle arti e paesaggio per la città metropolitana di Bari (di seguito "SABAP").

In data 27 Giugno 2022 con nota prot. 0627 la proponente ha trasmesso, alla SAPAB per la Città Metropolitana di Bari, la relazione archeologica (F0433AR07B) ed i relativi allegati integrati ai sensi dell'art. 25, comma 1, del D.Lgs. 50/2016 ed in conformità alla circolare della ex Direzione Generale Archeologia del MIBACT n.1/2016.

Successivamente, in data 06 luglio 2022 con nota prot. 13018 è stato trasmesso, alla SAPAB per la Città Metropolitana di Bari, il piano delle indagini geofisiche e saggi archeologici. Nella stessa nota, la proponente chiedeva l'autorizzazione a procedere preliminarmente con l'avvio delle indagini in corrispondenza dei siti a rischio medio-alto già noti ed indicati dalla stessa SAPAB nella richiesta di integrazioni di cui alla nota del Ministero della Cultura - Direzione generale Archeologia, belle arti e paesaggio – servizio V prot. n. 10263 del 16 marzo 2022.

In data 25 luglio 2022 con nota prot.n. 834 la SAPAB ha trasmesso, alla Fri-El S.p.a., l'approvazione del piano delle indagini geofisiche e saggi archeologici

Tale piano potrà essere perfezionato a seguito di ulteriori incontri tecnici o sopralluoghi congiunti sul posto, al fine di individuare la metodologia più adeguata ai contesti, di posizionare correttamente le aree da sottoporre ad indagine e in modo da assicurare una sufficiente campionatura delle aree archeologiche a rischio.

In data 28 luglio è stato effettuato un sopralluogo sulle aree da indagare alla presenza della proponente, della SABAP Bari e del team interdisciplinare incaricato per le indagini dalla proponente.

La proponente comunica che le attività di indagine sono alla data odierna in fase di esecuzione e che provvederà a trasmettere a breve i risultati della campagna di indagini condivisa con la SAPAB.