

REGIONE PUGLIA PROVINCIA di FOGGIA

COMUNE di SAN GIOVANNI ROTONDO

IMPIANTO di PRODUZIONE AGRO-ENERGETICO INTEGRATO

TS ENERGY 2 SRL

Progetto esecutivo impianto super intensivo olivicolo (SHD 2.0)

IMPIANTO INTEGRATO AGRI-VOLTAICO COLLEGATO ALLA RTN
CON POTENZA NOMINALE 90 MWp

Comune di San Giovanni R.do - loc. "Farano "

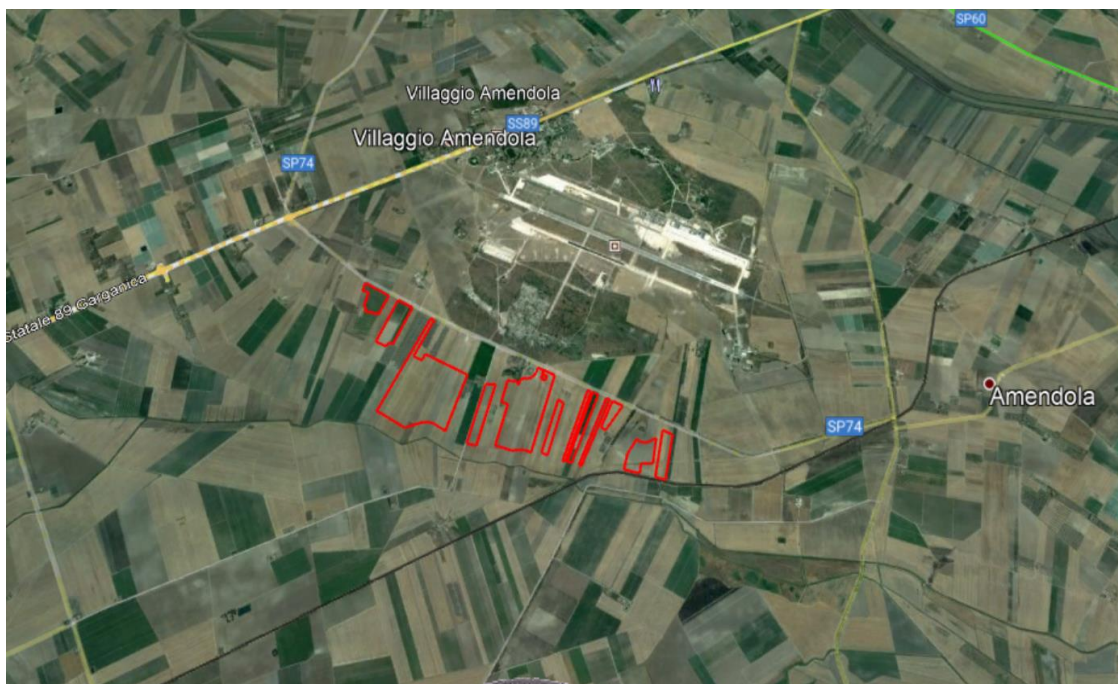

Torremaggiore, 10/10/2021



Il tecnico

Dr Agr. Nazario D'Errico

Indice

INTRODUZIONE.....	2
1 L'IMPRESA E I SUOI PROTAGONISTI.....	4
1.1 Ubicazione e consistenza.....	4
1.2 Orografia e paesaggio agrario.....	8
1.3 Climatologia.....	11
2.DESCRIZIONE DELL'IMPIANTO AGRO-ENERGETICO INTEGRATO.....	11
2.1 Il progetto agro-energetico.....	11
2.2 Caratteristiche dell'Oliveto Superintensivo SHD.....	12
3 TECNICA COLTURALE DELL'OLIVETO SUPERINTENSIVO.....	15
3.1 Conduzione tecnica.....	15
3.2 Gestione irrigua e descrizione dell'impianto di irrigazione.....	19
3.3 Interventi di mitigazione al paesaggio agrario.....	25
4. IMPIANTO OLIVICOLO A COLTIVAZIONE INTENSIVA PER LA PRODUZIONE AGRO-ENERGETICA SOSTENIBILE.....	24
5. PROGRAMMA D'INVESTIMENTO.....	25
6. OBIETTIVI PRODUTTIVI E ANALISI DELLA REDDITIVITÀ.....	27
6.1 Analisi del ciclo economico - finanziario.....	36
7.CONCLUSIONI.....	37

Elenco delle Tavole

Tavola n.1 Schema irriguo Oliveto.....	Pag. 41
Tavola n. 2 Sistema di filtraggio, fertirrigazione e controllo remoto.....	Pag. 43
Tavola n. 3.4 Schema installazione ali gocciolanti.....	Pag. 44
Tavola n. 5 Installazione valvola di scarico su terminale delle testate.....	Pag. 45

Elenco delle Tabelle

Tabella 1. Dimensionamento dell'oliveto superintensivo.....	Pag. 27
Tabella 2. Distribuzione delle piante per campo.....	Pag. 28
Tabella 3. Computo metrico impianto di irrigazione.....	Pag.30
Tabella 4. Impianto Irriguo: conto economico - descrizione costo manodopera (1°anno/ettaro).....	Pag. 33
Tabella 5. Computo Metrico IMPIANTO OLIVETO (spese di realizzo).....	Pag. 34
Tabella 6. Impianto Oliveto: conto economico - descrizione forza lavoro (1° anno/ettaro).....	Pag. 34
Tabella 7. Conduzione agronomica annuale: conto economico - descrizione forza lavoro (2° anno/ettaro).....	Pag. 35
Tabella 8. Conduzione agronomica annuale: conto economico - descrizione forza lavoro (3° - 20° anno/ettaro).....	Pag. 35
Tabella 9. Conto Economico per Ettaro di Oliveto.....	Pag. 36
Tabella 10. Conto economico (vendita olive - olio).....	Pag. 37
Tabella 11. Cash flow ciclo produttivo.....	Pag. 38

INTRODUZIONE

Il presente progetto esecutivo segue lo studio di fattibilità con l'intento di illustrare le caratteristiche di un impianto agro-energetico da realizzarsi su una superficie netta di circa **111,6 ettari** in agro di San Giovanni Rotondo (Foggia).

In tal senso sono previsti i seguenti investimenti:

- sistema integrato agro-energetico, quale sistema innovativo ed ecocompatibile per la produzione di energia elettrica rinnovabile tramite la tecnologia solare fotovoltaica;
- oliveto superintensivo (SHD 2.0) caratterizzato da due elementi essenziali: parete produttiva continua e dimensione contenuta degli alberi.

Strumenti e obiettivi da perseguire:

L'iniziativa si rende opportuna per rispondere, oltre alla principale funzione di integrazione del settore energetico di progetto, alla esigenza primaria di rinnovamento culturale olivicola del territorio con l'introduzione di cultivar in grado di fornire una adeguata redditività grazie all'applicazione di modelli produttivi innovativi e remunerativi per l'impresa agricola.

Questo dovrà avvenire in coerenza ai principi **dell'agricoltura sostenibile** e di precisione attraverso una razionale gestione dei fattori della produzione e di corrette strategie al fine di ottenere performance competitive, l'incremento della qualità, la riduzione dei costi in un ottica di sostenibilità degli impatti ambientali.

Gli interventi prioritari riguarderanno i seguenti aspetti:

- la mitigazione paesaggistica dell'impianto fotovoltaico attraverso la combinazione sinergica di un oliveto super-intensivo SHD;
- la meccanizzazione integrale dell'oliveto che permette un aumento della produttività olivicola per unità di superficie;
- l'innovazione produttiva e gestionale dell'impianto con strumentazione totalmente elettrica - zero inquinamento da idrocarburi;
- l'incentivo alla ricerca e sperimentazione delle varietà locali di olivo per impianti superintensivi;
- l'ottimale mitigazione all'impatto ambientale garantita dall'utilizzo di pannelli con sistemi ad inseguimento solare mono-assiale che consente areazione e soleggiamento del terreno (nord/sud) più elevato rispetto ai sistemi fissi (esposti a sud con superfici retro-pannellate perennemente ombreggiate).

1 L'IMPRESA E I SUOI PROTAGONISTI

La società proponente dell'impianto è la TS ENERGY 2 SRL, con sede in via Cini del Duca 5, Milano CAP 20122 - P.IVA 04274410713. La società dispone della superficie agricola di pertinenza in forza di atti preliminari stipulati che le rispettive proprietà hanno sottoscritto. Essa condurrà i terreni agricoli, affidando tramite contratti ad imprese di conto terzi la coltivazione delle colture agricole oggetto del presente progetto.

1.1 Ubicazione e consistenza

Ubicazione

Il terreno in oggetto, attualmente utilizzato per la coltivazione agricola, presenta una estensione totale di circa 192 Ha di cui 115,6 ha recintati, con una Sau netta di **111,6** ha ed è ubicato in agro di **San Giovanni Rotondo** (Fg), alla località "Farano". Dista circa 20 km dallo stesso centro abitato e 15 km circa da quello di Foggia. Il sito verrà connesso alla Stazione Elettrica 380/150 kV di Manfredonia di TERNA Spa, posta a circa 10 km in linea d'area in direzione sud rispetto al sito. L'accesso al sito è possibile attraverso la SP74. L'area di progetto risulta iscritto al NCT dello stesso comune con le seguenti coordinate catastali:



Foglio	Particella	Porz	Qualità	ha	are	ca	Impianto
139	45		SEMIN IRRIG		94		NO
139	47		SEMIN IRRIG		37	87	NO
139	52		SEMIN IRRIG	2	43		NO
139	53		SEMIN IRRIG		1	25	NO
139	55		SEMINATIVO		1	64	NO
139	88	AA	SEMIN IRRIG	4	86	93	SI
139	88	AB	ULIVETO	1	20	83	SI
139	108		SEMIN IRRIG	1	1	74	SI
139	113		SEMIN IRRIG		88	45	NO
139	120		SEMIN IRRIG		30	88	SI
139	168		SEMIN IRRIG		25	73	SI
139	169		SEMIN IRRIG	2	7	78	NO
139	191	AA	SEMINATIVO	3	43	63	NO
139	191	AB	SEMIN IRRIG	4	2	23	NO
139	194	AA	SEMINATIVO	5	45	57	SI
139	194	AB	SEMIN IRRIG	2		21	SI
139	201	AA	SEMINATIVO			28	SI
139	201	AB	ULIVETO		12	71	NO
139	241		SEMIN IRRIG	1	66	13	SI
141	28		SEMIN IRRIG		95		NO
142	59		SEMINATIVO	8	81	92	SI
142	63		SEMINATIVO	3	66	14	SI
142	64		SEMINATIVO	3	48	89	SI
142	65		SEMINATIVO	3	97	50	SI

142	67		SEMIN IRRIG	2	18	40	SI
142	69		SEMINATIVO	6	54	6	SI
142	70		SEMIN IRRIG	3	30	75	SI
142	74		SEMIN IRRIG	2	3	23	SI
142	75		SEMIN IRRIG	5	49	19	SI
142	78		SEMIN IRRIG	1	64	74	SI
142	79		SEMINATIVO	2	10		SI
142	98		SEMINATIVO	3	24	25	SI
142	99		SEMINATIVO	2	8		SI
142	100		SEMINATIVO	1	28		SI
142	101		SEMINATIVO	4	30	30	SI
142	102		SEMIN IRRIG	3	42	80	SI
142	103		SEMIN IRRIG	3	22		SI
142	104		SEMIN IRRIG	2	81	56	SI
142	105		SEMIN IRRIG	2	40	30	SI
142	114		SEMIN IRRIG		43	68	NO
142	116		SEMINATIVO		22	94	NO
142	121		SOPPRESSO				SI
142	125		SEMIN IRRIG	1	49	58	SI
142	126		SEMINATIVO		15	34	NO
142	127		SEMIN IRRIG	3	2	70	SI
142	128		SEMIN IRRIG	2	42	29	SI
142	129		SEMIN IRRIG	6	63	71	SI
142	130		SEMIN IRRIG	4	18	35	SI
142	131		SEMIN IRRIG	6	11	55	SI
142	135		SEMIN IRRIG	2	72	50	SI
142	144	AA	SEMINATIVO		13	72	SI

142	130		SEMIN IRRIG	4	18	35	SI
142	131		SEMIN IRRIG	6	11	55	SI
142	135		SEMIN IRRIG	2	72	50	SI
142	144	AA	SEMINATIVO		13	72	SI
142	144	AB	SEMIN IRRIG	2	35	23	SI
142	145	AA	SEMINATIVO		15	57	SI
142	145	AB	SEMIN IRRIG	2	4	14	SI
142	150		SEMIN IRRIG	2	32	80	SI
142	152		SEMINATIVO	2	31	23	SI
142	155		SEMIN IRRIG	2	43	55	SI
142	159		SEMINATIVO	1	31	67	SI
142	162	AA	SEMIN IRRIG	1	90		SI
142	162	AB	SEMINATIVO	1	2	80	SI
142	166		SEMINATIVO		3	75	NO
142	174		SEMIN IRRIG		82	40	NO
142	195		SEMINATIVO			5	SI
142	198		SEMIN IRRIG		36		SI
142	200		SEMINATIVO		38	60	SI
142	203		SEMIN IRRIG		59	70	SI
142	205		SEMIN IRRIG	1	99	20	SI
142	206		SEMIN IRRIG	1	31	10	NO
142	208		SEMINATIVO			30	NO
142	216		SEMIN IRRIG		6	10	NO
142	221		SEMINATIVO		25	60	SI
142	386		SEMIN IRRIG	1	81	16	SI
142	436		SEMINATIVO		31	35	SI
142	437		SEMINATIVO		12	80	NO
142	440		SEMINATIVO		34	89	SI
142	445		SEMINATIVO	1	23	22	SI
142	457		SEMIN IRRIG	2	24	21	SI
142	459		SEMIN IRRIG		17	14	NO
142	471		SEMIN IRRIG	8	22	94	SI
142	474		SEMIN IRRIG	2		12	SI
142	476	AA	SEMINATIVO		13	69	SI
142	476	AB	SEMIN IRRIG	1	89	5	SI
142	478		SEMIN IRRIG	4	15	75	SI

SAT HA 115.62 - SAU Ha 111.62 - Area catastale 191.95 Ha



Mapa in ortofoto degli impianti

1.2 Orografia e paesaggio agrario

Il paesaggio agrario dell'area - centro Tavoliere - presenta orografia pianeggiante ampiamente caratterizzato da appezzamenti privi di alberature agrarie, terreni destinati prevalentemente alla coltivazione erbacee ed orticole a pieno campo.

Lo stato pedologico dell'intero Tavoliere è caratterizzato da un piano alluvionale originato da un fondo di mare emerso costituito da strati argillosi, sabbiosi e anche calcarei del Pliocene e del Quaternario, che hanno dato luogo a terre di consistenza diversa e anche di non facile lavorazione.

In particolare i terreni dell'area sono ascrivibili al tipo alluvionali recenti e alluvionali sabbiosi argillosi e argillosi-sabbiosi, con un buon grado di fertilità, freschi e profondi, poveri di scheletro in superficie, ricchi di elementi minerali e humus con un discreto contenuto in sostanza organica e un buon livello di potenziale biologico, aspetto che gli permette di conservare un buon grado di umidità. La roccia madre si trova ad una profondità tale da garantire un buon strato di suolo alla vegetazione. In definitiva i terreni agrari più rappresentati sono a "medio impasto" tendenti allo sciolto, profondi, poco soggetti ai ristagni idrici, di reazione neutra, con un buon franco di coltivazione.

La giacitura dei terreni, in generale, è di natura pianeggiante, infatti, i terreni non hanno una specifica sistemazione di bonifica poiché la natura del suolo e del sottosuolo è tale da consentire una rapida percolazione delle acque.

La rotazione colturale dei fondi agricoli in oggetto è caratterizzata prevalentemente da colture erbacee a ciclo annuale come frumento duro, cereali minori, asparago, pomodoro da industria e leguminose da granella.





Particolare di coltivazioni agricole in rotazione

1.3 Climatologia

Le condizioni climatiche del territorio di riferimento sono favorevoli alle colture agrarie per quanto riguarda l'andamento delle temperature: il clima è temperato e presenta valori massimi di 35 - 37°C circa durante l'estate e valori minimi intorno allo 0 °C durante l'inverno. Particolarmente pericolose, invece, sono le gelate tardive poiché possono causare danni letali alle colture in atto.

Per quanto riguarda altri parametri climatici ricordiamo che l'area è caratterizzata da venti del quadrante sud - sud-ovest, caldi d'estate (Libeccio e Scirocco) che possono spingere la temperatura a livelli elevati fino ai 40°C e da venti del quadrante nord, nord - ovest (Tramontana e Maestrale) che rendono le temperature invernali più fredde.

Il comprensorio del centro centro Tavoliere è siticuloso cioè povero d'acqua potabile durante le caldi estati, a differenza delle stagioni invernali quando vi è maggiore disponibilità.

La piovosità media annua è pari a circa 450-500 mm, valore modesto in assoluto, con piogge che risultano concentrate per circa i 2/3 nel periodo autunno-inverno. Se piove in tutti i mesi dell'anno, il volume più elevato, oltre 50 mm/mese, si raggiunge nel periodo che va da ottobre a gennaio; le piogge sono scarse nei mesi da giugno ad agosto (da 18 a 26 mm/mese).

2. DESCRIZIONE DELL'IMPIANTO AGRO-ENERGETICO INTEGRATO

2.1 Il progetto agro-energetico

Il progetto sarà costituito dai seguenti elementi:

a) un **impianto integrato fotovoltaico** costituito da:

- moduli fotovoltaici (n. 153840), montati su strutture metalliche infisse nel terreno per inseguimento mono-assiale (dalla potenza complessiva lorda pari circa 90 MWp e pannelli con potenza di picco di 585 Wp) e dimensione di ingombro di 2172 x 1303 mm, disposti con orientamento N-S. Le strutture sono disposte con interasse di 8,3 mt tra una fila e l'altra;
- un complesso di opere di connessione costituito n. 24 cabine di trasformazione BT/MT con inclusi gli inverter per conversione corrente da continua ad alternata;
- una stazione MT/AT del produttore, che verrà connessa alla Stazione Elettrica 380/150 kV di Manfredonia di TERNA Spa, posta a circa 10 km in linea d'area in direzione sud rispetto al sito di progetto.

b) Un **arboreto superintensivo - SHD 2.0** - di olive da olio con una superficie netta investita di **111.6 ha** circa (con 103.385 piante) e ripartito in 14 campi di un unico corpo fondiario costituito da:

Campo n. 1/3/4/5/6/7/8/9/10/11/12/13/14: superficie di **ha 104,4 circa**

per la produzione di olive per olio della **cv Oliana**

Campo n. 2 – con superficie di **ha 7,17 circa**

per la produzione di olive per olio della **cv Lecciana (campo sperimentale)**

Il terreno in oggetto, attualmente utilizzato per la coltivazione agricola, presenta una estensione totale di circa 192 Ha (115,6 ha recintati) e una Sau di **111,6 ha**. E' ubicato in agro di **San Giovanni Rotondo** (Fg), alla località "Farano". Dista circa 20 km dallo stesso centro abitato e 15 km circa da quello di Foggia. Infine, il sito verrà connesso alla Stazione Elettrica 380/150 kV di Manfredonia di TERNA Spa, posta a circa 10 km in linea d'area in direzione sud rispetto al sito. L'accesso al sito è possibile attraverso la SP 74.



Ubicazione area impianto agrofotovoltaico e stazione Terna (Manfredonia)

2.2 Caratteristiche dell'Oliveto Superintensivo SHD

L'elevata densità delle piante nel modello superintensivo impone l'utilizzo di cultivar caratterizzate da basso vigore, chioma compatta, auto-fertilità (auto-impollinazione), precoce entrata in produzione, elevata produttività e resa in olio, maturazione uniforme (concentrata) dei frutti e, infine, una buona resistenza agli attacchi parassitari.

L'impianto olivicolo integrato sarà caratterizzato da file di piante disposte parallelamente ai tracher dei moduli fotovoltaici. Nel dettaglio, i 14 campi, presenteranno la seguente ripartizione:

Campo nn. 1/3/4/5/6/7/8/9/10/11/12/13/14 - con superficie di **ha 104,4 circa**

per la produzione di olive per olio della **cv Oliana**

Campo n. 2 - con superficie di **ha 7,17 circa**

per la produzione di olive per olio della **cv Lecciana (sperimentale)**

E' opportuno precisare che la cv **Lecciana®**, destinata al campo sperimentale indicato, è il primo genotipo di origine italiana e pugliese per la coltivazione dell'olivo in impianti SHD, in possesso dei parametri sia produttivi che vegetativi rispondenti al modello di coltivazione in oggetto (fonte: Università degli Studi di Bari).

Sesto e densità di impianto

La distribuzione delle piante (84.935 piante) nel campo sarà la seguente:

Sesto d'impianto: Interfila **m 8,3** – distanza lungo le file **m 1,10**

I filari saranno disposti secondo un orientamento nord/sud

La densità media per ettaro è pari a **926 piante**, mentre quella per ogni campo è riportata nelle seguente tabella:

	Piante cv	Ha sau	N. piante (1,1 m)	Piante/ha	Lunghezza filari m
Campo 1	Oliana	3,7	3.326	898	3.659
Campo 2 (sperimentale)	Lecciana	7,17	6.596	920	7.256
Campo 3	Oliana	44,05	43.723	993	48.096
Campo 4	Oliana	6,07	5.111	842	5.622
Campo 5	Oliana	28,52	28.029	983	30.832
Campo 6	Oliana	2,17	1.210	558	1.331
Campo 7	Oliana	3,51	2.597	739	2857
Campo 8	Oliana	2,19	1.257	574	1382
Campo 9	Oliana	2,16	1.596	738	1756
Campo 10	Oliana	2,54	1.792	705	1971
Campo 11	Oliana	3,58	3.194	892	3514
Campo 12	Oliana	1,15	914	798	1006
Campo 13	Oliana	3,3	2.748	832	3022
Campo 14	Oliana	1,51	1.292	854	1421
totale		111,62	103385	926	113724,5

Le piantine saranno provviste di certificazione genetica e fitosanitaria rilasciata da vivai regionali e nazionali autorizzati e riconosciuti dal MiPAF.

I pali tutori delle piantine sono in PVC, di altezza pari a 110 cm e con diametro di 27 mm (di forma ottagonale).

- Il sesto d'impianto risulta ottimale in quanto l'orientamento Nord-Sud dei filari permette una maggiore ventilazione e soleggiamento alle piante rispetto ai classici impianti superintensivi (grazie alla maggiore distanza dell'interfila, evitando l'ombreggiamento della

parte inferiore dei filari);

- Inoltre, risulta massima la mitigazione all'impatto ambientale garantita dall'utilizzo di pannelli con sistemi ad inseguimento solare mono-assiale (orientamento nord-sud) che consente areazione e soleggiamento del terreno in misura maggiore rispetto ai sistemi fissi (esposti a sud con superfici retro-pannellate perennemente ombreggiate).

Forma di allevamento e potatura

Le piantine destinate per l'impianto a realizzarsi sono ottenute per auto radicazione da talee, allevate in piccoli vasi (cm 7x7x10) e poste a dimora ad una età di 6-8 mesi (con un'altezza di 40-60 cm).

La messa a dimora delle piante avverrà attraverso un intervento di meccanizzazione integrale con trapiantatrici che operano su una o due file, allineate con il laser a capacità operativa di messa a dimora sino a 6 - 8.000 piante/giorno, operazione che seguirà la realizzazione dell'impianto fotovoltaico.

La forma di allevamento da utilizzare è la siepe ad asse centrale in cui sul fusto, allevato sino a 3 m di altezza, si fanno sviluppare branchette su tutta la circonferenza, che vengono periodicamente rinnovate per evitare che diventino troppo rigide. Le piante saranno sostenute da una razionale struttura di sostegno costituita da pali di testata e rompi tratta, in PVC con h 110 cm e interrati per m 0,4 (per una adeguata stabilità).

E' facoltativo l'utilizzo delle protezioni (shelter) intorno alle piante per proteggerle da eventuali roditori, inoltre, favoriscono anche l'accrescimento iniziale in altezza e riducono la formazione di ramificazioni laterali al loro interno.

Nel loro insieme le piante formano una parete di vegetazione continua a partire dal 2°-4° anno dall'impianto. Nei primi 2 - 3 anni, devono essere eliminate le ramificazioni nei 60-70 cm basali del fusto, al fine di permettere la chiusura del sistema di intercettazione dei frutti delle macchine scavallatrici.

Per un adeguato utilizzo delle scavallatrici l'altezza massima sarà pari a **2,5 - 3,0** m di altezza e **1,0 - 1,5** m di larghezza (in funzione della varietà).

Alla fine del 2 - 3° anno è importante iniziare ad eliminare le branche laterali di diametro relativamente grande anche per mantenere il tronco pulito fino a 60 cm da terra attraverso tagli laterali (hedging) per contenere la pianta secondo valori fissati in altezza e larghezza e per favorire una corretta esecuzione della raccolta con macchine scavallatrici opportunamente modificate per l'olivo. Negli anni successivi si dovrà continuare ad assicurare il rinnovo delle ramificazioni laterali in maniera da evitare che

si formino branche di grosso diametro. Dal 4° al 6° anno sarà eseguito un passaggio con una potatrice meccanica per tagliare la parte più alta (topping - cimatura delle branche superiori) sino ad un'altezza di circa 2,5 m per contenere lo sviluppo degli piante e quindi permettere una raccolta meccanizzata efficiente. In seguito, quando le chiome raggiungono un volume di 10.000 mc/ha circa (5° - 7° anno), si rendono necessari interventi più intensi di potatura per assicurare condizioni di buona illuminazione ed aerazione delle chiome.

Le potature saranno eseguite alternando interventi con potatrici meccaniche nei lati (hedging) e nella parte alta (topping) della parete di vegetazione, con potature manuali o agevolate attraverso attrezzature pneumatiche. Con quest'ultime, si eseguono tagli di diradamento della vegetazione e di eliminazione dei succhioni nelle porzioni interne delle chiome e si asportano le porzioni basali delle branche vigorose raccorciate dalla potatrice meccanica, che formerebbero in prossimità del taglio numerosi succhioni.

Nel complesso, con gli interventi meccanici e quelli manuali/agevolati si deve contenere lo sviluppo delle chiome in altezza e larghezza entro i limiti richiesti dalla macchina scavallatrice e favorire una buona illuminazione/aerazione della vegetazione. A partire dal 6° - 7° anno di età l'applicazione di una corretta e puntuale gestione della chioma è fondamentale per evitare eccessivi ombreggiamenti nelle parti inferiori delle chiome e/o squilibri vegeto-produttivi alle piante.

3 TECNICA CULTURALE DELL'OLIVETO SUPERINTENSIVO

In coerenza ai principi di agricoltura di precisione "sostenibile" tutti gli interventi agronomici da realizzare nell'oliveto perseguiranno la tutela ambientale, l'incremento della produttività e dell'alta qualità delle produzioni attraverso l'uso di tecnologie avanzate secondo un approccio innovativo a carattere sperimentale (utilizzo del sistema DSS, di sensori, mappe degli indici vegetativi, georeferenziazione ecc.).

3.1 Conduzione tecnica

La conduzione dell'oliveto superintensivo seguirà le prescrizioni indicate dalla normativa vigente del PAN attraverso l'applicazione del "Disciplinare di Produzione Integrata" (SQNPI) pubblicato dalla Regione Puglia (BURP n. 22 del 20/2/2020) e prescritto dall'Osservatorio Fitosanitario regionale (si è in attesa di approvazione del Disciplinare di Produzione Agronomica per l'anno 2021).

Ciò si rende necessario in quanto l'interazione tra olivicoltura e ambiente può contribuire a mitigare i cambiamenti climatici attraverso un contributo importante rispetto ai nuovi scenari ambientali e climatici in un'ottica eco-friendly. Infatti, durante il ciclo biologico dell'oliveto, si tende a favorire l'aumento del sequestro di elevate quantità di CO₂ atmosferica rispetto a quella emessa in atmosfera (compensazione dell'impronta di carbonio).

L'impianto in oggetto, oltre a perseguire i principi della **sostenibilità**, adotterà anche le procedure di rintracciabilità attraverso l'applicazione del sistema DSS, quale strumento di gestione integrata e supporto alle decisioni aziendali che consente di gestire in maniera razionale le pratiche agronomiche. Il modello previsionale, basato sui dati climatici, permette di pianificare in maniera più efficiente le attività in campo, accedendo ad informazioni come le previsioni meteo circoscritte alla propria azienda agricola, la registrazione accurata dei trattamenti per la protezione delle piante e il monitoraggio delle avversità.

L'entrata in produzione delle cultivar adottate è molto rapida poiché sin dal 3° anno di allevamento si ottiene una produzione di circa 50 q/ha; a pieno regime sarà pari ad almeno 100 q/ha per l'Oliana e circa 80 q/ha per la Lecciana.

La gestione del suolo sarà eseguita mediante la razionalizzazione degli interventi eseguiti in funzione delle variabili agronomiche. Prima della fase di messa a dimora delle piante si prevede una aratura e successive erpicature per preparare il terreno.

In seguito, al fine di evitare il costipamento e l'erosione dello stesso si adotterà la tecnica dell'**inerbimento controllato** degli interfilari mentre, lungo la fila, saranno eseguiti interventi di erpicatura e/o diserbo. L'applicazione dell'inerbimento oltre a facilitare l'uso della scavallatrice per l'esecuzione della raccolta e della potatrice anche in caso di piogge, tende a migliorare l'efficienza dell'irrigazione, conservando la struttura e l'umidità ottimale del terreno nel tempo, favorendo la produttività dell'oliveto e attenuandone sensibilmente il fenomeno dell'alternanza. Altre eventuali pratiche da adottare saranno la trinciatura dei sarmenti e una eventuale pacciamatura con sansa esausta lungo i filari.

Per la pratica della fertilizzazione, oltre ad una concimazione di fondo a base di macroelementi (N/P/K), distribuiti in funzione delle variabili agronomiche e chimiche del terreno, le dosi saranno funzione dei livelli produttivi attesi (10 - 11 tonnellate di olive/ha); l'apporto di azoto dovrebbe essere proporzionato, dopo il 4° - 5° anno di età, alla produttività dell'oliveto, mentre dal 6° - 7° anno si somministreranno circa 70 kg/ha (entro agosto per incrementare anche quella di potassio utile a favorire importanti processi fisiologici). Per il fosforo e il potassio i valori ordinari prevedono rispettivamente 30 e 110

unità/ha circa. La fertilizzazione, in massima parte, sarà eseguita attraverso la pratica della fertirrigazione. All'occorrenza apporti nutritivi possono essere effettuati mediante trattamenti fogliari con somministrazioni associate ai trattamenti per la difesa fitosanitaria. Il piano di concimazione sarà programmato in coerenza a quanto previsto dal PAN Puglia aggiornato (SQNPI), dal Disciplinare di Produzione integrata della Regione Puglia, dal Codice di Buona Pratica Agricola (CBPA) e dalla Direttiva EU sulla Condizionalità.

Gestione fitosanitaria

Negli impianti superintensivi, oltre agli insetti chiave come la Mosca olearia e la Tignola, che saranno controllati attraverso un servizio fitosanitario tecnico di monitoraggio settimanale in campo (con il supporto del Sistema di gestione integrata DSS), le altre fitopatie che possono produrre danni significativi sono la Margaronia, che attacca le porzioni apicali delle chiome delle giovani piante e in qualche caso l'oziorrinco. Molta attenzione merita anche il complesso cocciniglia - fumaggine, nonché l'occhio di pavone, entrambi favoriti da situazioni di scarsa ventilazione e alta umidità dell'aria. Da non trascurare la rogna (batterio), favorita dai traumi e dalle ferite prodotti dalla macchina della raccolta sulle branchette; per controllare tale patologia si possono eseguire delle ramature subito dopo la raccolta delle olive e la potatura.

Il controllo dei parassiti sarà eseguito costantemente attraverso il monitoraggio fitosanitario in ottemperanza alle **Linee Guida di Difesa Ecosostenibile Regione Puglia** che impone l'utilizzo di principi attivi autorizzati, il numero dei trattamenti nei periodi dell'anno e il rispetto della soglia di intervento. Inoltre, si seguirà il "**Disciplinare di Produzione Integrata**", conforme ai criteri ambientali e al Sistema di Qualità Nazionale per la Produzione Integrata (SNQPI) pubblicato dal MiPAF. L'oliveto in oggetto entrerà nella rete di monitoraggio delle Organizzazioni dei produttori per la gestione della difesa delle avversità dell'olivo nell'ambito delle strategie di protezione, sia per gli insetti chiave, sia per il controllo dei fitofagi minori. In sintesi, tutti gli interventi fitosanitari saranno eseguiti in coerenza ai principi di "difesa integrata" con l'uso di molecole attive ecocompatibili e autorizzate dal BURP.

Raccolta meccanizzata

Con l'entrata in produzione dell'oliveto a fine ciclo è prevista la raccolta con una scavallatrice integrale New Holland (larghezza di lavorazione di circa m. 3.60), già in uso da anni e con rendimenti elevati, che può essere utilizzata, adattando le testate, anche per la potatura meccanica. Per la fase della raccolta si è in grado di raccogliere sino al

98% di olive senza danni rilevanti alle piante e alle drupe. La capacità di raccolta può raggiungere le 1,5 - 2,5 ore/ha.



Raccolta meccanizzata con macchine mod. New Holland

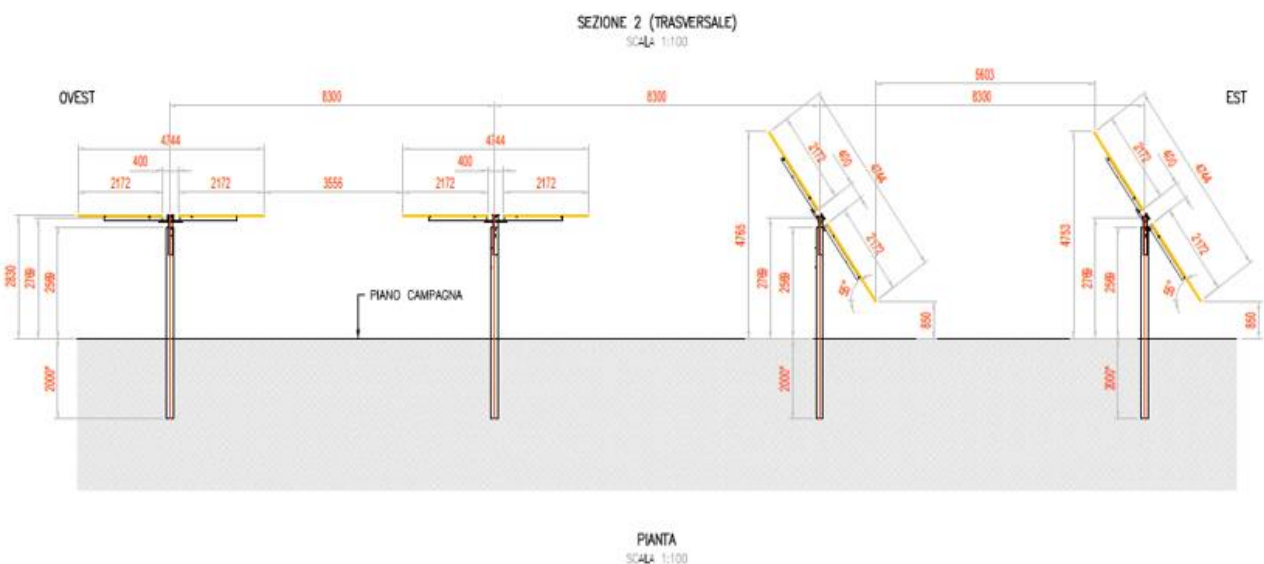

Particolare strutture sostegno moduli pannelli e distanze di campo (interfila m 8.3)

3.2 Gestione irrigua e descrizione dell'impianto di irrigazione

La pratica irrigua risulta essere un fattore critico di successo per una ottimale gestione colturale dell'oliveto e, come indicato dalla vasta bibliografia scientifica, anche in ambienti ad elevata domanda evapotraspirativa, per impianti olivicoli super-intensivi integrati il fabbisogno idrico annuo varia tra **1000 e 1.300 metri cubi / ettaro**, volume che varia in relazione al tipo di terreno, all'andamento climatico, al numero delle piante e alla fase fenologica (applicazione del regime di deficit idrico controllato)

In tal senso la gestione dell'impianto di irrigazione, in coerenza ai principi della sostenibilità, sarà orientato all'utilizzo di bassi volumi d'adacquamento al fine di perseguire un evidente risparmio idrico durante il ciclo produttivo dell'oliveto. A questo si prevede l'introduzione di sistemi Integrati digitalizzati DSS - sia per il calcolo dei bilanci idrici e dei consume, sia per una ottimizzazione della risorsa idrica attraverso una assistenza tecnica In campo.

Nell'oliveto integrato sarà applicata la tecnica della microirrigazione (Tav. nn. 1 - 2 - 3 - 4 - 5), quale razionale pratica irrigua (microportata) che permette di ottenere un rapido sviluppo vegetativo nei primi anni d'impianto, l'anticipo della messa in produzione, l'aumento di resa e della qualità, nonché la riduzione dei problemi di alternanza di produzione.



Particolare dell'impianto irriguo consortile

Struttura dell'impianto Irriguo e approvvigionamento idrico

L'impianto sarà alimentato dalle seguenti fonti idriche:

✓ *Consorzio per la Bonifica della Capitanata*

Comprensorio irriguo Fortore - distretto 2/C comizio/settore 3:

- presa settoriale con gruppo linea porta idranti da 10 l/sec (36 mc/h) - by pass con GDC
- tessera di prelievo elettronica in testa alla linea con punti di presa
- portata complessiva prelevabile sulle linee pari 10 l/sec (36 mc/h), con una dotazione pari a 2000 mc/ha
- stazione irrigua di filtraggio a graniglia automatica DN80 e un filtro a rate ausiliario autopulente DN80 (mq 100).

Lo schema irriguo prevede l'approvvigionamento del laghetto da parte dei pozzi; dallo stesso si dirameranno gli adduttori che alimenteranno i diversi settori previsti per campo in funzione delle esigenze aziendali. Il laghetto rifornirà, pertanto, i diversi settori distribuiti nei campi aziendali indicati.

Dimensionamento Impianto di distribuzione irrigua

Dimensionamento Rete Irrigua	Caratteristiche Impianto Irriguo	
	Area irrigua Ha 111 circa	SUPERFICIE tot.
Ala gocciolante	FONTI	Consorzio di Bonifica Capitanata
Campo 1 – 3.659 m	DISTANZA TRA I FILARI	m 8,3
Campo 2 – 7.256 m	SISTEMA D'IRRIGAZIONE	GOCCIA
Campo 3 – 48.096 m	TIPO EROGATORE	MULTIBAR F
Campo 4 – 5.622 m	CARATTERISTICHE	l/h 1.6
Campo 5 – 30.832 m	SPAZIATURA	m 0.6
Campo 6 – 1.331 m	NUMERO di LINEE FILARE	1
Campo 7 – 2857 m	PLUVIOMETRIA	mm/h 0.5
Campo 8 – 1382 m	N. SETTORI PARTENZA	n 33
Campo 9 – 1756 m	PORTATA DEI SETTORI	l/s 10
Campo 10 – 1971 m	PRESSIONE DI ESERCIZIO	BAR 3,5
Campo 11 – 3514 m	PORTATA EROGATORE	1ph 2.1
	PORTATA TOTALE	Mc/h 36
	SETTORI IRRIGATI CONTEMPORANEAMENTE	n° 10
	DURATA IDEALE INTERVENTO IRRIGUO GIORNALIERO	h 4

Campo 12 – 1006 m Campo 13 – 3022 m Campo 14 – 1421 m Tot m. 113724	Tubi principali aduttori: 11.370 m Tubi secondari/perimetrali: 11.370 m Pluviometria superficie intera: 0,5 mm/h pari a 5000 lit / h / ettaro - Lunghezza max filari: 300 m
--	--

Dimensionamento Impianto di distribuzione irrigua

Tale portata si considera sufficiente per irrigare i settori dei diversi campi, in maniera programmata, per 4 ore al giorno, restituendo una pluviometria di circa **5.000 lt / h / ettaro** e di **0,5 mm/h** per l'intera superficie. In tal senso sarà possibile modulare l'irrigazione gestendone la durata considerando che la pluviometria oraria dell'impianto è pari a **0.8 mm**. Tale rendimento è possibile grazie all'uso dell'ala gocciolante autocompensante Multibar C di diametro 20 mm con gocciolatori di portata pari a **1.6 lt/h**, tra loro distanziati 50/60 cm lungo la fila delle piante e in grado di portare acqua sui filari anche a 300 metri.

Le ali gocciolanti, di tipo autocompensanti, saranno installate ad un'altezza di 50 - 70 cm su un filo metallico tramite ganci rompi goccia oppure appoggiate sul terreno.

Le caratteristiche idrauliche della tubazione principale, condotte di testata e dei gocciolatori, con relative prestazioni a diversi livelli di pressione di lavoro, sono indicate nelle tabelle dell'impianto irriguo.

Portata singola pianta:

- considerando 10 metri di filare avremo: $10 / 1.10 =$ circa 9 Piante
- 10 m: 60 cm = 16.6 gocciolatori
- 16.6 gocciolatori x 1.6 lt / h = 26.7 lt/h
- 26.7 lt/h: 9 piante = 2.96 lt / h / pianta
- 2.96 lt/h x 4 ore = 11.8 lt / pianta per turno irriguo

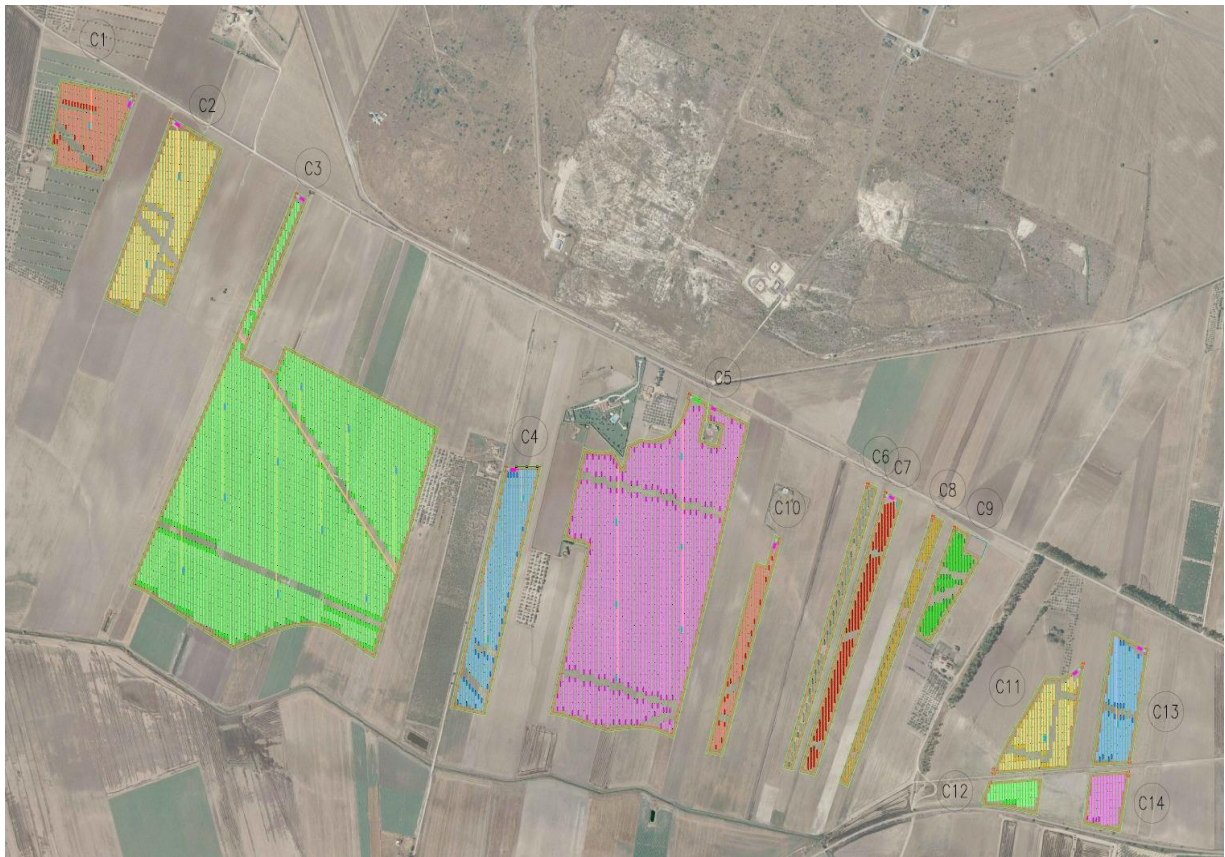

Ripartizione dei campi oggetto di irrigazione

Sistema di pompaggio e filtraggio

- Per il vascone irriguo e gli idranti sono stati indicate (vedi allegati) le portate e le pressioni necessarie a bocca pozzo. Oltre alle pompe sommerse saranno dotate di sistema inverter per risparmiare energia e modulare la frequenza e la portata in funzione della portata e della quota del settore da irrigare.
- Il sistema di filtraggio è a dischi autopulente capace di filtrare fino a 64 mc/h. Il filtro è dotato di programmatore che gestisce i cicli di controlavaggio in automatico a tempo oppure per differenza di pressione tra entrata e uscita.
- L'impianto è dotato anche di sistema di fertirrigazione a centralina automatizzata
- La tubazione principale sarà in PE AD PN10 D 110 e 90 e sarà installata lungo il percorso indicato in mappa. Su di essa saranno collegati i gruppi di manovra delle valvole e alle estremità ci saranno gli sfiati d'aria e le valvole per lo spurgo del sistema irriguo.
- L'impianto può essere gestito anche in maniera completamente automatizzata da remoto, grazie al sistema radio che consente di gestire le valvole installate ad una distanza sino a 5 Km da dove verrà posizionata l'antenna e il programmatore, nonché semi automatizzata e/o manuale attraverso interventi diretti sul campo.

La gestione dell'impianto irriguo sarà facilitata grazie alla stazione meteo che rileverà in tempo reale le variabili ambientali che saranno inviate ad un server che li elaborerà e li

renderà disponibili in maniera informatizzata. Lo stesso vale per i sensori wireless posti nel terreno che misureranno il contenuto idrico del suolo. Conoscendo la pluviometria dell'impianto irriguo sarà possibile modulare giornalmente l'irrigazione per soddisfare le esigenze dell'oliveto in base alla specifica fase fenologica.

- La viabilità interna di servizio agli appezzamenti coltivati è costituita da capezzagne in terra battuta.

La fertirrigazione sarà eseguita tramite sistema di iniezione proporzionale Fertidick con l'aiuto di un contatore lancia impulsi. La superficie sarà divisa in 4 blocchi autonomi irrigati a due a due. Per la gestione dei blocchi è stato previsto un sistema a collettore con le valvole manuali ed elettriche dotate di pilota di regolazione pressione collegate al programmatore Commander che tramite la connessione di un modem potrà essere gestito da remoto. La gestione razionale della risorsa idrica sarà facilitata dall'uso della stazione meteo dotata di sensori wireless che rileveranno tutte le variabili ambientali e l'umidità del terreno. Tutte le tubazioni saranno in PE AD PN10 di diametro compreso tra 75 - 63 e 40 ml; su di esse prenderanno origine le ali gocciolanti tramite presa staffa e relativa raccorderia. Per gli altri dati tecnici si rimanda alle tavole seguenti con i dettagli di installazione e computo metrico.



Idrante impianto irriguo Consorzio di Bonifica Capitanata

3.3 Interventi di mitigazione al paesaggio agrario

In fase di cantiere, lungo il perimetro dell'area, sul lato esterno della recinzione, verrà realizzata una piantumazione continua con specie autoctone (es. alloro, filliree, alaterno, viburno, carpino, acero campestre, cipressi ecc.) che fungerà da barriera visiva e protettiva agli agenti esterni di deriva naturale, nonché per mitigare l'intrusione visuale dell'impianto.

Il seguente schema rappresenta una indicazione di massima ai soli fini esemplificativi del filare di mitigazione.



- 1: alloro (*Laurus nobilis*), corbezzolo *Arbutus unedo*,
- 2: filliree (*Phillyrea* spp.)
- 3: alaterno (*Rhamnus alaternus*)
- 4: viburno tino (*Viburnum tinus*)

4. IMPIANTO OLIVICOLO A COLTIVAZIONE INTENSIVA PER LA PRODUZIONE AGRO-ENERGETICA SOSTENIBILE

L'impianto olivicolo superintensivo (SHD 2.0) a realizzarsi sarà caratterizzato da:
1. Superficie agricola lorda di ha 115,62 circa
2. Sau investita pari a 111,6 circa
3. forma di allevamento Oliveto SHD 2.0 Smart-tree;
4. orientamento filari piante: direzione Nord-Sud;
5. distanza delle piante: m 1,10 sulla fila e m 8,3 tra le file;
6. densità di piante pari a n. 926 / ha (media campi);
7. altezza dei filari delle piante dal 4° anno: 2,5 m circa
8. campo n. 2: cv Lecciana (sperimentale)
9. campo n. 1/3/4/5/6/7/8/9/10/11/12/13/14: cv Oliana
10. vita economica dell'impianto di anni 20 (max 25)

11. impianti di irrigazione automatizzato/manuale con gocciolatoi auto-compensanti (Consorzio per la Bonifica della Capitanata)
12. Gruppo elettropompe (mq 100) – linea elettrica irrigua m 200 per ogni campo
13. Area stazione irrigua mq 200 per ogni singolo impianto olivicolo
14. meccanizzazione integrale della potatura (con macchina potatrice a dischi) e della raccolta delle olive con scavallatrice New Holland.

5. PROGRAMMA D'INVESTIMENTO

Come già ampiamente descritto nei capitoli precedenti, nella seguenti tabelle 1 e 2 è riportato un quadro di sintesi della consistenza dell'oliveto superintensivo attraverso la suddivisione dei campi, la lunghezza dei filari e il numero delle piante/ha per varietà.

Tab. 1 - Dimensionamento dell'oliveto superintensivo

	Piante cv	Ha sau	N. piante (1,1 m)	Piante/ha	Lunghezza filari m
Campo 1	Oliana	3,7	3.326	898	3.659
Campo 2 (sperimentale)	Lecciana	7,17	6.596	920	7.256
Campo 3	Oliana	44,05	43.723	993	48.096
Campo 4	Oliana	6,07	5.111	842	5.622
Campo 5	Oliana	28,52	28.029	983	30.832
Campo 6	Oliana	2,17	1.210	558	1.331
Campo 7	Oliana	3,51	2.597	739	2857
Campo 8	Oliana	2,19	1.257	574	1382
Campo 9	Oliana	2,16	1.596	738	1756
Campo 10	Oliana	2,54	1.792	705	1971
Campo 11	Oliana	3,58	3.194	892	3514
Campo 12	Oliana	1,15	914	798	1006
Campo 13	Oliana	3,3	2.748	832	3022
Campo 14	Oliana	1,51	1.292	854	1421
totale		111,62	103385	926	113724,5

Tab. 2 – Ripartizione campi e produzione olivicola media

Campi/sezioni	Cv	Sup. Investita Ha	Resa q/ha	Produzione q	Resa media Impianto q/ha
Campo 1	Oliana	3,7	➤ 100	➤ 370	
Campo 2 Sperimentale	Lecciana	7,17	➤ 80	➤ 574	
Campo 3	Oliana	44,05	➤ 100	➤ 4400	
Campo 4	Oliana	6,07	➤ 100	➤ 607	
Campo 5	Oliana	28,52	➤ 100	➤ 285	
Campo 6	Oliana	2,17	➤ 100	➤ 217	
Campo 7	Oliana	3,51	➤ 100	➤ 351	
Campo 8	Oliana	2,19	➤ 100	➤ 219	
Campo 9	Oliana	2,16	➤ 100	➤ 216	
Campo 10	Oliana	2,54	➤ 100	➤ 254	
Campo 11	Oliana	3,58	➤ 100	➤ 358	
Campo 12	Oliana	1,15	➤ 100	➤ 115	
Campo 13	Oliana	3,3	➤ 100	➤ 330	
Campo 14	Oliana	1,51	➤ 100	➤ 151	
N. piante 103.385		Tot Ha 111,62	Produzione tot.	q. 11.000 circa	≈ 100

6. OBIETTIVI PRODUTTIVI E ANALISI DELLA REDDITIVITÀ

Dall'analisi economico - finanziaria del modello superintensivo integrato si evince in maniera netta la **redditività positiva** a beneficio dell'impresa. Dopo i primi due anni di assenza di reddito, da imputare al costo dell'impianto e alla fase improduttiva dell'oliveto, a partire dal **3° anno** inizia la fase produttiva e di redditività in progressiva crescita negli anni del ciclo.

Di seguito si illustrano le tabelle dei costi di produzione relative all'impianto di irrigazione e dell'oliveto, nonché del bilancio economico annuale e dei flussi previsti nel ciclo di vita dell'impianto a realizzarsi.

Tab. 3 - Computo Metrico IMPIANTO di IRRIGAZIONE

Impianto realizzato con materiale certificato costituito da una condotta principale e ali gocciolanti autocompensanti per la distribuzione dell'acqua lungo i filari di piante.

Superficie netta area irrigua: circa **111 ha** - sesto d'impianto: **8,3 x 1,10 m**
- **926 piante/ha** - Portata: **10 l/sec - 36 mc/h** - Pressione: bar **4 / 5** - settori: **33**

N.	DESCRIZIONE ITA	QUANT.
STAZIONE di FILTRAGGIO		
1	RACC.FLANG.90 X 3 (DN80)	2
2	GOMITO PLUSD. 90 G.BLU	1
3	TUBO PE100 090 PN16 SDR11 6m	30
4	F.GRAN. D.CAM. DN80 VER. 3V	1
5	KIT MANUALE X ER 3V "2"	1
6	KIT AUTOM. CONTROLAV. CON PROGR. PCL 12 VDCLATCH 2USC (S402)	1
7	SABBIA 0,8-1,2 mm. X FILTRO	220
8	IDROVAL. SOST-PR FLANG.80	1
9	GUARNIZIONE PIANA XQR1 90	5
10	F.MASS. PVCTURB.DN80 120M V.	1
11	MANOMETRO ALLA GLICER. 1/4" BSP RAD. 0-10 BAR	2
SFIATI, VALVOLE E DISPOSITIVI DI SICUREZZA		
1	STAFFA C/AN. RINF. 90X2	1
2	NIPPLO PVC D.2""	1
3	GOMITO A90 FIL.PVC2""	1
4	IDROVALV. SCAR. RAP. FILF/F2"	1
5	RAC.MAS.PLUS63X2 G.BLU	1
6	GOMITO PLUSD.63 G.BLU	1
SISTEMA di FERTIRRIGAZIONE		
FERTIRRIGATORE		

1	"BY-PASS CLICK PRO 1"" 350 LT/H"	1
CONTATORE E LANCIA IMPULSI		
1	CONTAT. TW-P FLAN. 100 (4") M3/HR"	1
2	EMETTITORE IMPULSI REED PER CONTATORI TWP	2
RACCORDERIA PER FERTIRRIGAZIONE		
1	STAFFA D.90X1	2
2	VALVOLA ATT.FIL.M.F.D.1"	2
3	RAC.FEMM.PLUS 32X1 G.BLU	2
4	RAC.MASS.PLUS 32X1 G.BLU	2
5	Y FILTER D 1" DISK 120M"	1
6	STADDA D.90 X 1/2	1
7	MANICOTTO D.1	2
8	MANOMETRO ALLA GLICER. 1/4" BSP RAD. 0-10 BAR	1
9	GOMITO PLUS D.32 G.BLU	2
10	RACC.FLANG.90X3(DN80)	5
11	GUARNIZIONE PIANA X QR1 90	5
12	VALV.FARFALLA IN GHISA DN80	1
AUTOMAZIONE		
PROGRAMMATORE		
1	PROG.COM.EVO BASIC-16Z220VAC	1
MODEM E ABBONAMENTI		
1	MODEM GPRS WEB	1
CENTRALINA METEO E SENSORI		
1	STAZIONE MEDIOSENSE "AGRO-METEO"	1
2	UNITA' WIRELESS IOT "IRRIGAZIONE"	2
3	SIM DATI IN COMODATO D'USO	1
GRUPPO DI CONTROLLO SETTORI		
1	GOMITO PLUS D.90 G. BLU	3
2	TUBO PE100 090 PN16 SDR11 6m	6
3	TAPPO PLUS D.90 G.BLU	1
4	STAFFA C/AN. RINF 90X2	6
5	VALVOLA ATT.FILM.F.D.2"	6
6	SFIATO SINGOLO EFFETTO	1
7	Y FIL NUT G2" INOX. 120 M"	4
8	MANOMETRO ALLA GLICER. 1/4" BSP RAD. 0-6 BAR	12
9	VAL+PILOTA RID. PRESS+COM. ELET. FIL 3" 3W 24 ACSAGIV 3V	4
10	RAC.MAS. PLUS 75X2 G.BLU	4
11	TUBO PE100 075 PN16 SDR11 6m	6

12	GOMITO PLUSD.75 G.BLU	4
<u>TUBAZIONE DI TESTATA</u>		
TUBAZIONI		
1	TUBO IRRITEC HD PE100 D.75 PN 10ML.100	11370
2	TUBO IRRITEC HD PE100 D.63 PN 10ML.100	11370
3	TUBO IRRITEC HD PE100 D.40 PN10 ML.100	11370
MANICOTTI		
1	MANICOTTO PLUSD.40 G.BLU	22
2	MANICOTTO PLUSD.63 G.BLU	30
3	MANICOTTO PLUSD.75 G.BLU	30
4	MANICRID.PLUSD.63X40 G.BLU	3
5	MANICRID.PLUSD.75X63 G.BLU	2
6	RACMAS PLUS 75X2 G.BLU	2
7	TEE FEM.PLUS 63X2X63 G.BLU	2
VALVOLE DI SPURGO		
1	GOMITO PLUSD.40 G.BLU	6
2	GOMITO FEM.PLUS 40X1 G.BLU	6
3	GOMITO PLUSD.63 G.BLU	4
4	GOMITO FEM.PLUS 63X2 G.BLU	4
5	GOMITO PLUSD.75 G.BLU	1
6	GOMITO FEM.PLUS 75X21/2 G.BLU	1
7	VALVOLA ATT.FILM. M.F.D.1"	3
8	VALVOLA ATT.FILM M.F.D. 2"	3
9	BUSSRIS.M RID.M/F D.21/22	1
RACCORDI CONNESSIONE TESTATA-ALA GOCCIOLANTE		
1	STAFFA D.40X3/4	60
2	STAFFA D.63X3/4	320
3	STAFFA D.75X3/4	80
RACCORDERIA		
1	RAC.MASCHIO D.20X3/4 PP	220
2	TUBO IRRITEC BD UNI7990 D.20 PN4 300m	600
3	MANICOTTO D.20X20 PP	225
ALA GOCCIOLANTE		
1	MANIC. CON ANELLO D.20X20 POM	100
2	ANELLO FINE LINEA D.20	150
3	ALA MULT. 20/1,6/60 47 MIL	113.700
4	GANCIO ROMPIGOCCIA D.20	113.700
ACCESSORI		
1	NASTRO IN PTFE 12X12MTX0.076	40

2	NASTRO PTFE 19X15MTX0.2 PROF.	10
---	-------------------------------	----

Tab. 4 - Impianto Irriguo: conto economico - descrizione costo manodopera (1° anno/ettaro)

	Voce	Descrizione	Unità di misura	n. H	*Importo unitario €/h	Importo totale
1	Scavo interrimento linea principale (scavo da 70 cm e interrimento tubi principali)	operaio specializzato	h	15	€ 20	€ 300
2	Installazione impianto irriguo (montaggio tubi principali, attacchi ali gocciolanti lungo le file, filtri e collaudo finale)	operaio specializzato	h	20	€ 15	€ 300
<u>totale</u>						€ 600

Riepilogo costo Impianto irriguo

1	Costo impianto / ha	€ 1000
2	Installazione impianto irr. / ha	€ 300
3	Scavo interr. linea principale / ha	€ 300
	Totale costo impianto / Ha	€ 1.600
	Totale costo impianto a corpo ha 111	€ 177.600

Tab. 5 - Computo Metrico IMPIANTO OLIVETO (spese di realizzo)

COMPUTO METRICO Ha per la realizzazione di un OLIVETO SHD

<i>Investimento Oliveto Superintensivo SHD - superficie netta Ha 111.6</i>					p 926/ha
	<i>Quantità</i>		<i>Unitario</i>	<i>Costo ha</i>	<i>Totale</i>
Piante di Olivo Lecciana Olint	6596		€ 1,70		€ 11.213,2
Piante di Olivo Oliana Olint	96789		€ 1,70		€ 164.541,3
Costo Piante / ettaro				€ 1.574,6	€ 175.754,50
Tutore in PVC H 110 cm	103385		€ 0,55	€ 509,3	€ 56.861,8
				€ 2.084	
Costo totale					€ 232.616
Costo totale per Ettaro					€ 2.084

Tab. 6 - Impianto Oliveto: conto economico - descrizione forza lavoro (1° anno/ettaro)

	Descrizione interventi	Forza lavoro	Unità di misura	n. ore h	*Importo unitario €/h	Importo totale
1	tracciatura terreno	operaio specializzato	h	2	€ 15	€ 30
2	aratura	"	h	2	€ 50	€ 100
3	fresatura	"	h	2	€ 40	€ 80
4	erpature (n. 2)	"	h	2	€ 50	€ 100
5	piantumazione meccanizzata piantine	"	h	4	€ 50	€ 200
6	messa in opera tutori	"	h	15	€ 20	€ 300
7	topping-hedging (manuale)			2	€ 50	€ 100
8	interventi fitosanitari (n. 2)	"	h	2	€ 50	€ 100
9	costo prodotti fitosanitari					€ 40
10	gestione irrigua	"	h	10	€ 15	€ 150
11	costo energetico irrigazione					€ 200
12	costo concime fogliare fertirr.					€ 40
13	spese generali - costi indiretti					€ 100
	totale					€ 1.540

***Messa in opera dell'impianto (tracciatura, lavorazione terreno, piantumazione / tutori ecc. € 810)**

Tab. 7 - Conduzione agronomica annuale: conto economico - descrizione

forza lavoro (2° anno/ettaro)

	Descrizione interventi	Forza lavoro	Unità di misura	n. ore h	*Importo unitario €/h	Importo totale
1	erpicoltura n. 2	operaio specializzato	h	2	€ 50	€ 100
2	potatura invernale	"	h	2	€ 50	€ 100
3	topping (meccanizzato)	"	h	2	€ 50	€ 100
4	hedging (meccanizzato)	"	h	2	€ 50	€ 100
5	pulizia rami primi 50 cm	"	"	4	€ 25	€ 100
6	gestione irrigua	"	h	12	€ 15	€ 180
7	costo energetico irrigazione	"	"	"	"	€ 200
8	costo concime fogliare fertirr.	"	"	"	"	€ 50
9	intervento fitosanitario n. 2	"	h	2	€ 50	€ 100
10	costo prodotti fitosanitari	"	"	"	"	€ 40
11	spese generali - costi indiretti	"	"	"	"	€ 150
	totale					€ 1.220

Tab. 8 - Conduzione agronomica annuale: conto economico - descrizione forza lavoro (3° - 20° anno/ettaro)

	Descrizione interventi	Forza lavoro	Unità di misura	n. ore h	*Importo unitario €/h	Importo totale
1	erpicoltura n. 2	operaio specializzato	h	2	€ 50	€ 100
2	topping (meccanizzato)	"	h	2	€ 50	€ 100
3	hedging (meccanizzato)	"	h	2	€ 50	€ 100
4	pulizia rami primi 50 cm	"	"	2	€ 50	€ 100
5	intervento fitosanitario n. 2	"	h	2	€ 50	€ 100
6	costo prodotti fitosanitari	"	"	"	"	€ 40
7	costo energetico irrigazione	"	"	"	"	€ 200
8	raccolta meccanizzata (1000 q/ha circa)	"	h	4	€ 125	€ 500
9	gestione irrigua	"	h	14	€ 15	€ 210
10	costo energetico irrigazione	"	"	"	"	€ 200
11	costo concime fogliare fertirr.	"	"	"	"	€ 50
12	spese generali - costi indiretti	"	"	"	"	€ 200
	totale					€ 1.900

**Il valore è relativo a prezzi ordinari di mercato non essendoci fonti o prezziari ufficiali in quanto le operazioni meccanizzate sono ad elevato livello specialistico e affidate ad operai con competenze qualificate.*

6.1 Analisi del ciclo economico - finanziario

Tab. 9 - Conto Economico per Ettaro di Oliveto

CONTO ECONOMICO ETTARO - SUPERINTENSIVO (SHD 2,0) "Smarttree"							
Dati Impianto	Valori riferiti ad 1 ettaro di oliveto						
scelta della cultivar	Oliana e Lecciana (sperimentale)						
forma di allevamento	parete continua a siepe						
potatura	meccanica annuale e in parte manuale di rifinitura						
metodo di raccolta	meccanizzata con macchina scavallatrice						
durata economica	20						
fase di allevamento (anni)	20						
fase di incremento produttivo (anni)	3 - 5						
fase di produzione a regime (anni)	6 - 20						
superficie (mq)	10000						
sesto d'impianto - distanza tra le file (m)	8,30						
sesto d'impianto - distanza in linea (m)	1,10						
totale piante / ha (campo 1.2.3.4.5.6)	926				media piante/ha		
peso specifico olio	0,914						
Costi di impianto oliveto - 1° anno							
costo piante	€ 1.574,60	(tab. n. 5)	Costo tot. Impianto € 2.084				
tutori in pvc (0,55 €/pianta)	€ 509,30	"	Messa in opera oliveto € 810				
gestione oliveto: manodopera-messa opera piante	€ 1.540,00	(tab. n. 6)					
impianto di irrigazione	€ 1.000,00	(tab. n. 4)					
scavo linea principale - installazione in campo	€ 600,00	"					
Totale costi di impianto	€ 5.223,90						
Costi gestione agronomica 2° anno							
	€ 1.220,00	(tab. n. 7) - (non in produzione)					
produzione impianto							
	3° anno	4° anno	5° anno	6° anno			
capacità produttiva pianta (%)	50%	80%	90%	100%			
produzione olive/pianta (kg)	5	8	9	10			
produzione olive totale (kg pianta x piante totali)	4.630	7.408	8.334	9.260			
resa olio (%)	15	15	15	15			
totale produzione olio (in kg)	695	1111	1250	1389			
totale produzione olio (da kg a litro)	753	1205	1356	1507			
Costi di produzione dal 3° anno							
	3° anno	4° anno	5° anno	6° anno			
gestione agronomica oliveto (tab. n. 8)	€ 1.900,00	€ 1.900,00	€ 1.900,00	€ 1.900,00			
Totale costi di produzione Olive	€ 1.900,00	€ 1.900,00	€ 1.900,00	€ 1.900,00			

Tab. 10 - Conto economico (vendita olive - olio)

	Conto Economico ettaro	3° anno	4° anno	5° anno	6° anno
Vendita olive	prezzo di vendita olive (media €/kg)	€ 0,5	€ 0,5	€ 0,5	€ 0,5
	ricavi (prezzo x produzione totale olive)	€ 2.315,0	€ 3.704,0	€ 4.167,0	€ 4.630,0
	costi di produzione	€ 1.900,0	€ 1.900,0	€ 1.900,0	€ 1.900,0
	Reddito (ricavi - costi di produzione) €	€ 415,0	€ 1.804,0	€ 2.267,0	€ 2.730,0

Produzione olio (costi)	costo di trasformazione Olio evo (€/kg)	€ 0,12	€ 0,12	€ 0,12	€ 0,12
	costo di trasformazione totale Olio evo (€/kg)	€ 555,6	€ 889,0	€ 1.000,1	€ 1.111,2
	Costi totali (costi di produzione olive + costi di trasformazione)	€ 2.456	€ 2.789	€ 2.900	€ 3.011
Vendita olio sfuso	produzione olio (in Lt)	753	1205	1356	1507
	prezzo di vendita olio (€/l)	€ 5,0	€ 5,0	€ 5,0	€ 5,0
	ricavi (prezzo di vendita x produzione olio lt)	3765,0	6025,0	6780,0	7535,0
	Reddito (ricavi - costi totali) € / ettaro	1.309,4	3.236,0	3.879,9	4.523,8

Tab. 11 - Cash flow ciclo produttivo (1° - 20° anno)

Analisi flussi di cassa*	Produzione olive da olio									
	1	2	3	4	5	6	7	8	9	10
anni										
costi produttore **	5223,90	1.220,00	1.900,00	1.900,00	1.900,00	1.900,00	1.900,00	1.900,00	1.900,00	1.900,00
ricavi	0,00	0,00	2.315,00	3.704,00	4.167,00	4.630,00	4.630,00	4.630,00	4.630,00	4.630,00
Reddito	-5.223,90	-1.220,00	415,00	1.804,00	2.267,00	2.730,00	2.730,00	2.730,00	2.730,00	2.730,00
reddito totale										

* tempo medio ciclo produttivo impianto 20 anni

** nel 1° anno si considerano i costi di impianto oliveto

11	12	13	14	15	16	17	18	19	20
1.900,00	1.900,00	1.900,00	1.900,00	1.900,00	1.900,00	1.900,00	1.900,00	1.900,00	1.900,00
4.630,00	4.630,00	4.630,00	4.630,00	4.630,00	4.630,00	4.630,00	4.630,00	4.630,00	4.630,00
2.730,00	2.730,00	2.730,00	2.730,00	2.730,00	2.730,00	2.730,00	2.730,00	2.730,00	2.730,00

redditività prevista ad ettaro - ciclo produttivo - € 38.992,00 circa

Analisi flussi di cassa*	Produzione olio extravergine di oliva									
	anni	1	2	3	4	5	6	7	8	9
costi produttore **	5223,90	1.220,00	2456,00	2789,00	2900,00	3011,00	3011,00	3011,00	3011,00	3011,00
ricavi	0,00	0,00	3765,00	6025,00	6780,00	7535,00	7535,00	7535,00	7535,00	7535,00
Reddito	-5223,90	-1220,00	1.309,0	3.236,0	3.880,0	4.524,00	4524,0	4524,0	4.524,0	4.524,0
reddito totale										

11	12	13	14	15	16	17	18	19	20
3011,00	3011,00	3011,00	3011,00	3011,00	3011,00	3011,00	3011,00	3011,00	3011,00
7535,00	7535,00	7535,00	7535,00	7535,00	7535,00	7535,00	7535,00	7535,00	7535,00
4.524,0	4.524,0	4.524,0	4.524,0	4.524,0	4.524,0	4.524,0	4.524,0	4.524,0	4.524,0

**redditività prevista ad ettaro - ciclo
produttivo - € 69.841 circa**

PIANO ECONOMICO delle PRODUZIONI e VENDITE di OLIVE/ OLIO				
Anni di riferimento n. 20				
Prodotti	Produzione/Ha (dal 3° al 20° anno)	Reddito medio ettaro € (dal 3° al 20° anno)	Ha coltivati	Reddito ha/20 anni
Vendita Olive	159.264 kg	2.230	111,62	€ 38.992
Vendita Olio	25.920 lt	3.868	111,62	€ 69.841

7.CONCLUSIONI

Come si evince dal bilancio economico dell'oliveto Smart-tree, a fronte di un ciclo di vita previsto di almeno 20 anni, i risultati economici evidenziano una redditività positiva e costante a partire dal 6° anno in poi, sia con la vendita delle olive per olio (di circa **2.700 €/anno**), sia per la produzione e vendita di olio evo (circa **4.500 €/anno**).

L'oliveto superintensivo, integrato ad un impianto fotovoltaico, benchè presenti un numero inferiore di piante rispetto al modello standard, garantisce una redditività aziendale medio - alta supportata, inoltre, dai seguenti aspetti tecnici:

- buona produttività olivicolo - olearia per ettaro grazie alla coltivazione di varietà coerenti con il sistema d'impianto integrato;
- elevata sostenibilità agronomica ed economica del modello produttivo proposto;
- integrale meccanizzazione delle operazioni colturali e della raccolta delle olive con l'abbattimento dei costi annuali di gestione;
- sostenibilità ambientale grazie all'elevata attività fissativa di CO₂ (sequestro di carbonio) in fase produttiva (con capacità di assorbire circa 2 kg di CO₂ al giorno);
- processi produttivi e tecnica colturale eco-compatibili e coerenti ai requisiti di sostenibilità agroambientale (basso impatto ambientale).

Infine, è ampiamente dimostrato (come da bibliografia scientifica) che l'impianto olivicolo in oggetto risulta ecocompatibile con le esigenze di conservazione dell'uso agricolo del suolo, nonché di salvaguardia ecologica in conformità agli indirizzi e alle direttive di tutela paesaggistica e ambientale nazionali e comunitarie.

Torremaggiore, 10/10/2021

Il tecnico
Dr Agr. Nazzario D'Errico





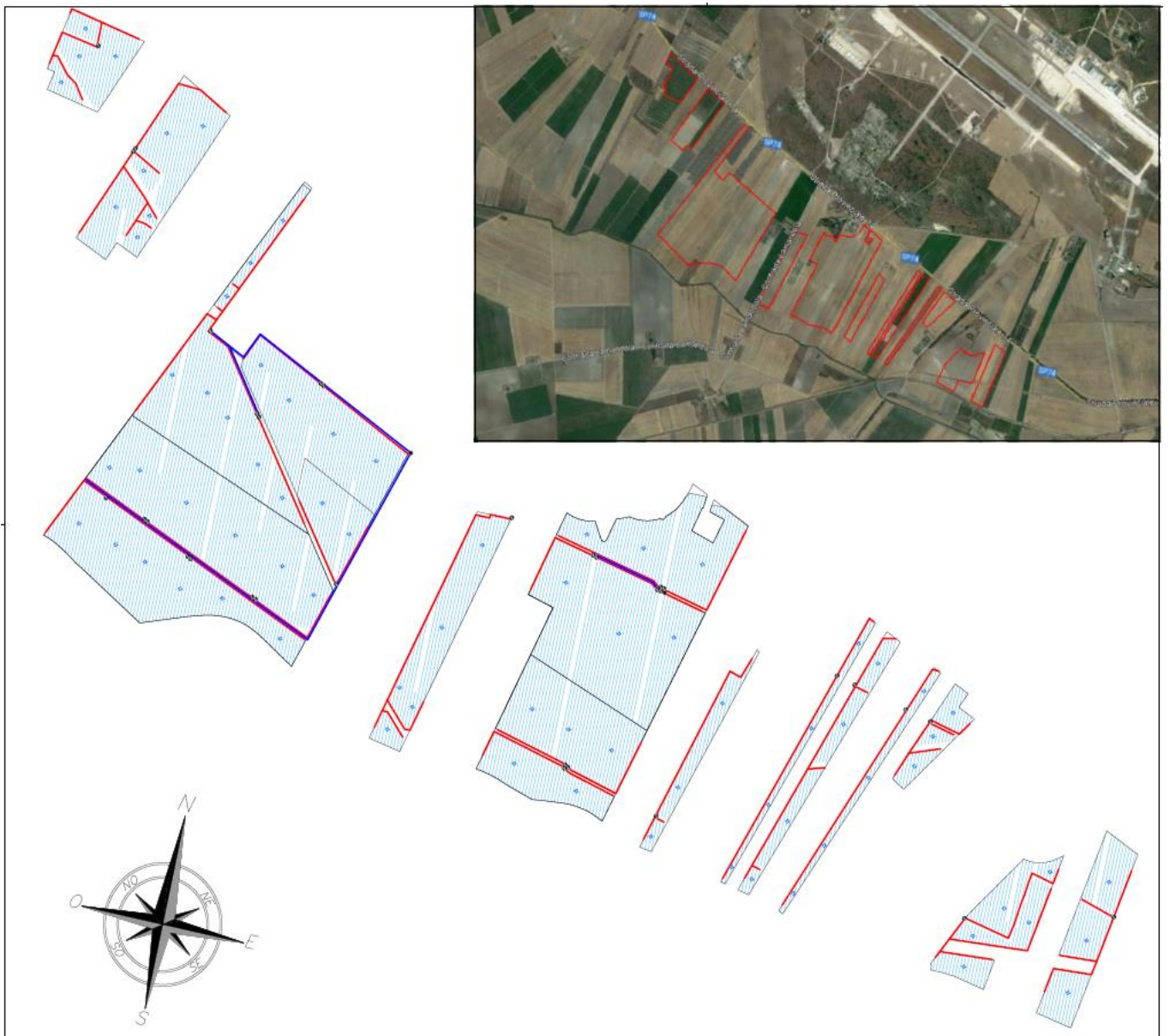



ALLEGATI

Tav. n. 1 – Schema Irriguo impianto olivicolo



SUPERFICIE tot.	Ha	111
FONTE		Consorzio di Bonifica Capitanata
DISTANZA TRA I FILARI	m	8,3
SISTEMA D'IRRIGAZIONE		GOCCIA
TIPO EROGATORE		MULTIBAR F
CARATTERISTICHE	l/h	1.6
SPAZIATURA	m	0.6
NUMERO di LINEE FILARE		1
PLUVIOMETRIA	mm/h	0.5
N. SETTORI PARTENZA	n	33
PORTATA DEI SETTORI	l/s	10
PRESSIONE DI ESERCIZIO	BAR	3,5
PORTATA EROGATORE	1ph	2.1
PORTATA TOTALE	Mc/h	36
SETTORI IRRIGATI CONTEMPORANEAMENTE	n°	10
DURATA IDEALE INTERVENTO IRRIGUO GIORNALIERO	h	4

LEGENDA

	CONDOTTA PRINCIPALE
	CONDOTTA DI TESTATA
	ALA GOCCIOLANTE
	GRUPPO DI MANOVRA
	POMPA, FILTRO, FERTIRRIGAZIONE
	RICEVITORE
	TRASMETTITORE + ANTENNA
	SFIATO
	VALVOLA DI SPURGO

Tav. n. 2 – Schema Irriguo impianto Olivetato SIAD

Dimensionamento Rete Irrigua

Dimensionamento Rete Irrigua Area irrigua Ha 111 circa	Ala gocciolante Tot m. 113.720
Campo 1 – 3.659 m Campo 2 – 7.256 m Campo 3 – 48.096 m Campo 4 – 5.622 m Campo 5 – 30.832 m Campo 6 – 1.331 m Campo 7 – 2857 m	Campo 8 – 1382 m Campo 9 – 1756 m Campo 10 – 1971 m Campo 11 – 3514 m Campo 12 – 1006 m Campo 13 – 3022 m Campo 14 – 1421 m

<p>Tubi principali aduttori: 11.370 m Tubi secondari/perimetrali: 11.370 m</p> <p>Pluviometria superficie intera: 0,5 mm/h pari a 5000 lit / h / ettaro</p> <p>Lunghezza max filari: 300 m</p>
--

<p>Sesto e densità d'impianto: Interfila m 8,3 – lungo le file m 1.10 (orient. Nord / Sud) Densità di piantagione: media 926 piante / ha</p>

Tav. n. 3 - Sistema di filtraggio, fertirrigazione e controllo remoto

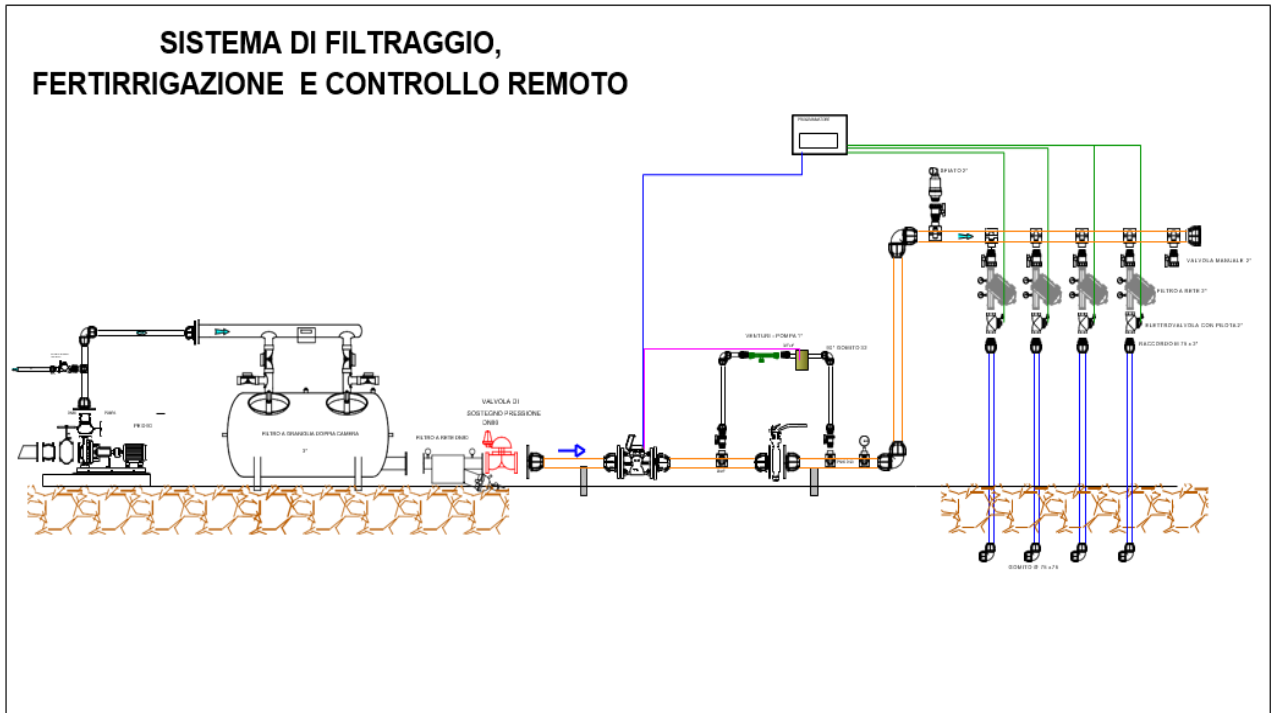

Tav. n. 4 - Schema installazione ali gocciolanti

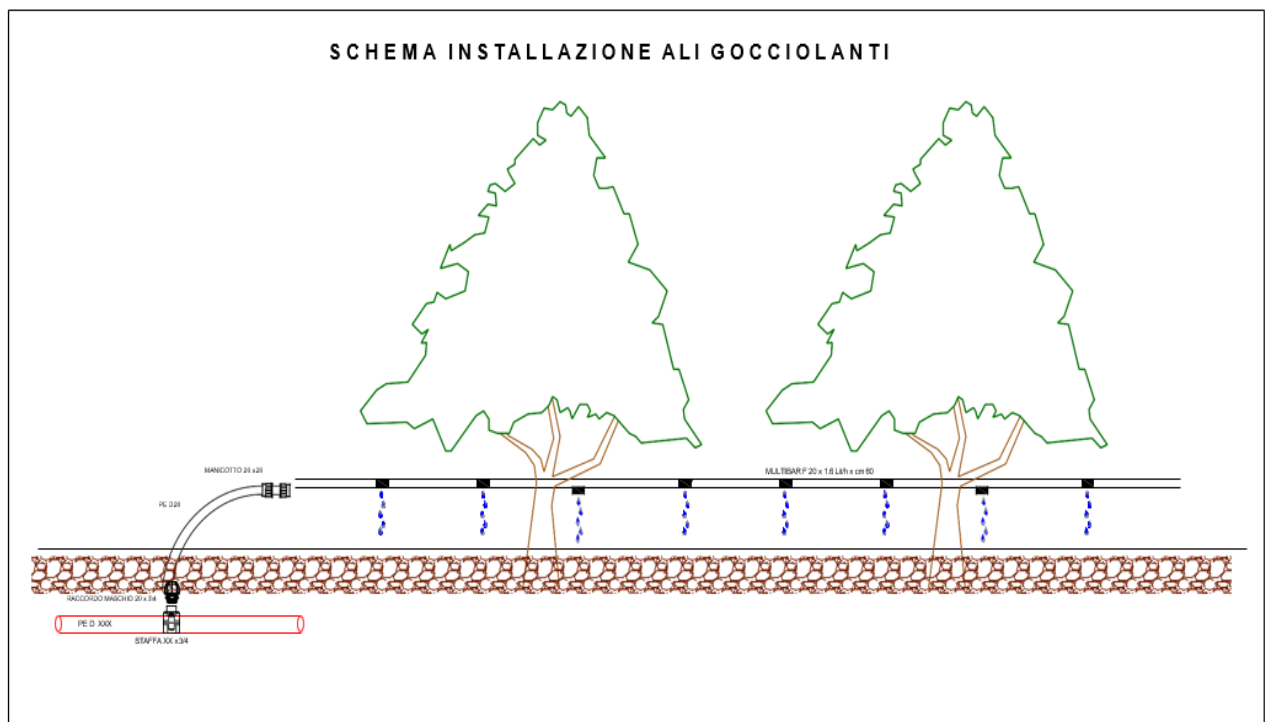

Tav. n. 5 - Installazione valvola di scarico su terminale delle testate

