



REGIONE BASILICATA
 PROVINCIA DI POTENZA
 COMUNI DI VENOSA E MONTEMILONE



AUTORIZZAZIONE UNICA ex d.lgs. 387/2003

Progetto Definitivo per la realizzazione del
 parco eolico "CARPINIELLO" e relative opere
 connesse nei comuni di VENOSA e
 MONTEMILONE (Pz)

Titolo elaborato

A.4.0 - Relazione archeologica

Codice elaborato

COMMESSA	FASE	ELABORATO	REV.
F0410	A	R05	A

Riproduzione o consegna a terzi solo dietro specifica autorizzazione.

Scala

—

DATA	DESCRIZIONE	REDATTO	VERIFICATO	APPROVATO
Maggio 2022	Prima emissione	COLANGELO	GDS	GMA

Proponente

Renexia S.p.a.

Viale Abruzzo 410
 66010 Chieti



Progettazione



F4 Ingegneria srl

Via Di Giura - Centro direzionale, 85100 Potenza
 Tel: +39 0971 1944797 - Fax: +39 0971 55452
 www.f4ingegneria.it - f4ingegneria@pec.it

Il Direttore Tecnico
 (ing. Giovanni DI SANTO)



Società certificata secondo la norma UNI-EN ISO 9001:2015 per l'erogazione di servizi di ingegneria nei settori: civile, idraulica, acustica, energia, ambiente (settore IAF: 34).



SOMMARIO

1. PREMESSA.....	2
2. METODOLOGIA.....	3
2.1 IL POTENZIALE ARCHEOLOGICO	3
2.2 IL RISCHIO ARCHEOLOGICO.....	5
2.3 ELABORATI.....	5
3. IL PROGETTO	7
4. INQUADRAMENTO STORICO-TERRITORIALE	8
4.1 INQUADRAMENTO TERRITORIALE GEOGRAFICO E GEOLOGICO.....	8
4.2 ARCHEOLOGIA DELL'AREA	9
4.5 SCHEDE DEI SITI NOTI.....	11
5. VERIFICA PREVENTIVA DELL'INTERESSE ARCHEOLOGICO	56
5.1 VINCOLI ARCHEOLOGICI	56
5.2 ZONE DI INTERESSE ARCHEOLOGICO PROPOSTE DA PPR BASILICATA	56
5.3 BENI MONUMENTALI	56
5.4 INTERFERENZE TRATTURALI E VIABILITÀ ANTICA	56
6. TELERILEVAMENTO.....	59
7. LA RICOGNIZIONE.....	72
8. VALUTAZIONE DEL RISCHIO ARCHEOLOGICO.....	73
7. BIBLIOGRAFIA.....	77

ALLEGATI

F0410T01A -A4.1 -CARTA DELLE EVIDENZE ARCHEOLOGICHE E VINCOLISTICA

F0410T02A-A4.2 -CARTA DELLE ANOMALIE

F0410T03A- A4.3 -CARTA DEL POTENZIALE ARCHEOLOGICO

F0410T04A-A4.4 -CARTA DEL RISCHIO ARCHEOLOGICO

F0410T05A-A4.5 -INQUADRAMENTO DEL PROGETTO SU VIA

1. PREMESSA

La presente relazione è finalizzata alla verifica preliminare del rischio archeologico per l'intervento di realizzazione di un Parco eolico all'interno dei comuni di Venosa e Montemilone (PZ), denominato "Carpiniello".

Il presente studio è stato condotto in conformità al quadro legislativo attualmente vigente consistente in:

- Decreto Legislativo 22 gennaio 2004, n. 42, *Codice dei Beni Culturali e del Paesaggio*, e successive modificazioni e integrazioni.
- Linee guida MiBACT. Format per la redazione del Documento di valutazione archeologica preventiva da redigere da parte degli operatori abilitati. Circolare n. 10 del 2012.
- Art. 25 del Decreto legislativo 18 aprile 2016, n. 50 Codice degli Appalti e dei pubblici relativi a lavori, servizi e forniture in attuazione delle direttive 2014/23/UE, 2014/24/UE e 2014/25/UE.
- Circolare n. 1 anno 2016 DG-AR: Disciplina del procedimento di cui all'articolo 28, comma 4, del Decreto Legislativo 22 gennaio 2004, n. 42, ed agli articoli 95 e 96 del Decreto Legislativo 14 aprile 2006, n. 163, per la verifica preventiva dell'interesse archeologico, sia in sede di progetto preliminare che in sede di progetto definitivo ed esecutivo, delle aree prescelte per la localizzazione delle opere pubbliche o di interesse pubblico).

Lo studio è stato condotto nel mese di Marzo - Aprile e Settembre – Ottobre 2021.

Tutti gli elaborati della presente Viarch sono stati redatti dalle archeologhe dott.ssa Paola Iannuzziello, dott.ssa Barbara Taddei e dott.ssa Lucia Colangelo - in possesso dei requisiti previsti dal D.lgs. n. 50/2016 art. 25 e successivo D.M. 244/2019, iscritte all'elenco nazionale degli archeologi di fascia I) con in numeri: 2561; 2570 e 5319)– per conto della Società Cooperativa Autokton.

Soc. Coop. AUTOKTON
Via S. Giovanni Bosco, 6
75015 MARCONIA DI PISTICCI (MT)
C.F./P.Iva 01258810777 • REA MT-85000
Albo Naz. N. A229011

2. METODOLOGIA

Per la redazione del documento di valutazione di impatto archeologico si è proceduto con l'indagine bibliografica incentrata sulla consultazione delle principali pubblicazioni, relative al territorio interessato dagli interventi, di carattere storico archeologico e la consultazione dei seguenti documenti:

- spoglio bibliografico sull'area di intervento;
- consultazione del Piano Urbanistico dei Comuni;
- segnalazioni/vincoli archeologici, architettonici e interferenze tratturali;
- bibliografia scientifica di riferimento pubblicata;
- consultazione della cartografia disponibile.

Per il censimento delle presenze archeologiche si è elaborata una scheda di sito che tiene conto delle indicazioni che l'Istituto Centrale per il Catalogo e la Documentazione del Ministero dei Beni Culturali (ICCD) ha messo a punto un modulo detto MODI, ancora in fase di sperimentazione. Si è scelto di adottare tale sistema di schedatura con l'obiettivo di omogeneizzare e rendere ampiamente fruibili i dati acquisiti, utilizzando, laddove possibile, vocabolari chiusi appositamente predisposti dallo stesso Istituto. Ogni singola scheda, recepite le indicazioni del Format redatto dal Ministero per i Beni Culturali, che consta di voci di carattere geografico (LOCALIZZAZIONE - Regione, Provincia, Comune, località), bibliografico (RIFERIMENTI BIBLIOGRAFICI) e voci che spiegano il tipo sito (CARATTERISTICHE DEI RESTI ARCHEOLOGICI -Definizione, tipo-; CRONOLOGIA -periodo, datazione-; RIFERIMENTI CARTOGRAFICI e DESCRIZIONE). L'inserimento dell'intero progetto di indagine e di dati analitici nel GIS ha permesso infine la georeferenziazione puntuale di ogni elemento (numerato come da MODI) archeologico su IGM.

L'analisi a seguire si limiterà, in attesa di autorizzazione all'accesso agli atti da parte della sede di zona della Soprintendenza archeologica, al solo spoglio bibliografico dell'edito. Qualora gli approfondimenti di cui sopra riveleranno esito positivo sarà a cura delle scriventi l'integrazione della presente Viarch.

2.1 IL POTENZIALE ARCHEOLOGICO

Contestualmente si procede con l'attività di ricognizione in loco, un percorso che porta alla valutazione del potenziale archeologico, che, secondo la formula

$$R = PT \times Pe,$$

in cui R, inteso come rischio archeologico, è calcolato sulla base del potenziale archeologico di una determinata area moltiplicato l'invasività dell'opera che andiamo a realizzare.

Dunque, più l'opera è invasiva più aumenterà il rischio di intercettazione rispetto ad opere antiche.

La valutazione del grado di potenziale archeologico di una data porzione di territorio si basa sull'analisi comparata dei dati raccolti e lo studio di una serie di dati paleoambientali e storico-archeologici ricavati da fonti diverse (fonti bibliografiche, d'archivio, fotointerpretazione, dati da ricognizione di superficie) ovvero sulla definizione dei livelli di probabilità che in essa sia conservata una stratificazione archeologica. Il livello di approssimazione nella definizione di detto potenziale varia a seconda della quantità e della qualità dei dati a disposizione e può, quindi, essere suscettibile di ulteriori affinamenti a seguito di nuove indagini. Il grado di potenziale archeologico è rappresentato nella cartografia di progetto dal contorno del buffer che definisce il "rischio" archeologico atteso su ciascun elemento di progetto. La definizione dei gradi di potenziale archeologico è sviluppata sulla base di quanto indicato nella Circolare 1/2016, Allegato 3:

	GRADO DI POTENZIALE ARCHEOLOGICO	RISCHIO PER IL PROGETTO	IMPATTO
0	Nulla. Non esistono elementi archeologici di alcun genere	Nessuno	Non determinato: il progetto investe un'area in cui non è
1	Improbabile. Mancanza quasi totale di elementi indiziari all'esistenza di beni archeologici. Non è del tutto da escludere la possibilità di ritrovamenti sporadici	Inconsistente	

RELAZIONE ARCHEOLOGICA

2	<p>Molto basso. Anche se il sito presenta caratteristiche favorevoli all'insediamento antico, in base allo studio del contesto fisico e morfologico non sussistono elementi che possano confermare una frequentazione in epoca antica. Nel contesto limitrofo sono attestate tracce di tipo archeologico</p>	Molto basso	<p>stata accertata presenza di tracce di tipo archeologico</p>
3	<p>Basso. Il contesto territoriale circostante dà esito positivo. Il sito si trova in posizione favorevole (geografia, geologia, geomorfologia, pedologia) ma sono scarsissimi gli elementi concreti che attestino la presenza di beni archeologici</p>	Basso	<p>Basso: il progetto ricade in aree prive di testimonianze di frequentazioni antiche oppure a distanza sufficiente da garantire un'adeguata tutela a contesti archeologici la cui sussistenza è comprovata e chiara</p>
4	<p>Non determinabile. Esistono elementi (geomorfologia, immediata prossimità, pochi elementi materiali, ecc.) per riconoscere un potenziale di tipo archeologico ma i dati raccolti non sono sufficienti a definirne l'entità. Le tracce potrebbero non palesarsi, anche qualora fossero presenti (es. presenza di coltri detritiche)</p>		
5	<p>Indiziato da elementi documentari oggettivi, non riconducibili oltre ogni dubbio all'esatta collocazione in questione (es. dubbi di erraticità degli stessi), che lasciano intendere un potenziale di tipo archeologico (geomorfologia, topografia, toponomastica, notizie) senza la possibilità di intrecciare più fonti in modo definitivo</p>	Medio	<p>Medio: il progetto investe un'area indiziata o le sue immediate prossimità</p>
6	<p>Indiziato da dati topografici o da osservazioni remote, ricorrenti nel tempo e interpretabili oggettivamente come degni di nota (es. soilmark, cropmark, micromorfologia, tracce centuriali). Può essere presente o anche assente il rinvenimento materiale</p>		
7	<p>Indiziato da ritrovamenti materiali localizzati. Rinvenimenti di materiale nel sito, in contesti chiari e con quantità tali da non poter essere di natura erratica. Elementi di supporto raccolti dalla topografia e dalle fonti. Le tracce possono essere di natura puntiforme o anche diffusa/discontinua</p>	Medio-alto	<p>Alto: il progetto investe un'area con presenza di dati materiali che testimoniano uno o più contesti di rilevanza archeologica (o le dirette prossimità)</p>
8	<p>Indiziato da ritrovamenti diffusi. Diversi ambiti di ricerca danno esito positivo. Numerosi rinvenimenti materiali dalla provenienza assolutamente certa. L'estensione e la pluralità delle tracce coprono una vasta area, tale da indicare la presenza nel sottosuolo di contesti archeologici</p>	Alto	

RELAZIONE ARCHEOLOGICA

9	<p>Certo, non delimitato. Tracce evidenti ed incontrovertibili (come affioramenti di strutture, palinsesti stratigrafici o rinvenimenti di scavo). Il sito, però, non è mai stato indagato o è verosimile che sia noto solo in parte</p>	Esplicito	<p>Difficilmente compatibile: il progetto investe un'area non delimitabile con chiara presenza di siti archeologici. Può palesarsi la condizione per cui il progetto sia sottoposto a varianti sostanziali o a parere negativo</p>
10	<p>Certo, ben documentato e delimitato. Tracce evidenti ed incontrovertibili (come affioramenti di strutture, palinsesti stratigrafici o rinvenimenti di scavo). Il sito è noto in tutte le sue parti, in seguito a studi approfonditi e grazie ad indagini pregresse sul campo, sia stratigrafiche sia di remote sensing</p>		<p>Difficilmente compatibile: il progetto investe un'area con chiara presenza di siti archeologici o aree limitrofe</p>

2.2 IL RISCHIO ARCHEOLOGICO

Il Valore di Rischio Archeologico è un fattore relativo, basato sulla tipologia dell'opera da eseguire (densità, ampiezza e profondità degli interventi di scavo necessari al compimento dell'opera) in rapporto al potenziale archeologico dell'area oggetto d'indagine; esso precisa l'ingerenza di un intervento di carattere più o meno invasivo nei confronti di ciò che potrebbe essersi conservato nel sottosuolo. Pertanto nei casi in cui l'opera non intacca direttamente l'area in esame il rischio è stato valutato inconsistente. Va da sé che una qualsiasi variazione del progetto esaminato comporterebbe una rivalutazione del rischio d'impatto archeologico.

I gradi di "rischio"/impatto archeologico sono riportati nella cartografia di progetto mediante buffer di colori differenti a seconda del livello di "rischio" archeologico atteso su ciascun elemento di progetto. Ciò detto, il Rischio archeologico sarà espresso in gradi secondo alcuni criteri distintivi:

- Rischio archeologico **basso**: Il contesto territoriale circostante dà esito positivo. Il sito si trova in posizione favorevole (geografia, geologia, geomorfologia, pedologia) ma sono scarsissimi gli elementi concreti che attestino la presenza di beni archeologici.

- Rischio archeologico **medio**: il progetto investe l'area indiziata o le sue immediate prossimità.

- Rischio archeologico **alto**: il progetto investe un'area con presenza di dati materiali che testimoniano uno o più contesti di rilevanza archeologica (o le dirette prossimità).

2.3 ELABORATI

Oltre al testo, che comprende la presentazione del progetto, la metodologia utilizzata e la discussione dei dati, la relazione archeologica preventiva comprende elaborati cartografici e un apparato di schede di evidenze/presenze archeologiche nelle quali sono riepilogati gli elementi utili alla valutazione del potenziale archeologico.

La **Carta delle presenze archeologiche** comprende le evidenze riscontrate sul terreno nell'ambito di una ricostruzione storico-archeologica, della ricerca bibliografica, del lavoro di fotointerpretazione e della ricognizione, evidenze posizionate sulla porzione di territorio interessato dall'opera in progetto.

Comprende un'area molto più vasta rispetto a quella interessata dal sedime dell'opera in progetto allo scopo di contestualizzare le evidenze riscontrate sul terreno nell'ambito di una ricostruzione storico-archeologica.

Sulla Carta delle presenze archeologiche sono riportati i siti contraddistinti da un simbolo, che rimanda alla categoria tipologica dell'evidenza stessa e dal numero della relativa scheda. Il posizionamento dei siti deve intendersi approssimativo nel caso di dati desunti da informazioni bibliografiche e, sicuramente, con un maggiore grado di precisione saranno i siti derivati dalle ricognizioni effettuate.

RELAZIONE ARCHEOLOGICA

La **Carta dell'Uso e della Visibilità dei suoli, UR e Anomalie** consiste nella carta della vegetazione e della visibilità riscontrata in ricognizione nelle varie unità e le unità topografiche/aree di frammenti documentate durante l'attività di survey. La Carta unisce, per una visione immediata d'insieme, la tavola con i VALORI DELLA VEGETAZIONE - tema areale con campitura relativa alla vegetazione incontrata in ricognizione – ed i VALORI DELLA VISIBILITÀ - tema areale con campitura relativa al grado di visibilità incontrata in ricognizione.

Si precisa che a seguito di un sopralluogo preliminare, si è deciso di posticipare la ricognizione sistematica, integrando la presente relazione in un secondo momento. L'area oggetto di analisi, infatti, risulta interamente ricoperta da colture cerealicole che impediscono il corretto svolgimento dell'indagine. A tal proposito, si richiama *l'allegato 3 della Circolare n°1/2016 della Direzione Generale Archeologia del Ministero dei Beni e delle Attività Culturali e del Turismo "Disciplina del procedimento di cui all'art. 28, comma 4 del D. Lgs. 22 gennaio 2004, n.42, e degli artt. 95 e 96 del D. Lgs. 14 aprile 2006, n.163*, per la verifica preventiva dell'interesse archeologico, sia in sede di progetto preliminare che in sede di progetto definitivo ed esecutivo, delle aree prescelte per la localizzazione delle opere pubbliche o di interesse pubblico", dove si suggerisce di svolgere le ricognizioni territoriali in precisi periodi dell'anno e in base alla stagionalità delle colture.

La **Carta del Potenziale e la Carta del Rischio archeologico e l'inserimento del Progetto su VIA** consistono nella carta del potenziale e del rischio/impatto archeologico dell'opera in progetto stimata per ciascuna evidenza ed esaminata in rapporto al potenziale archeologico.

3. IL PROGETTO

L'area oggetto di intervento è situata nei territori comunali di Venosa e Montemilone; nello specifico, il Parco eolico per la produzione di energia elettrica consta di n. 9 aerogeneratori dalla potenza nominale di 6.2 MW, per un totale di 55.8 MW per l'intero impianto, denominato "Carpiniello".

Il Comune di Montemilone ospiterà anche le relative opere civili e di connessione oltre alla stazione di trasformazione MT/AT per la connessione alla Rete di Trasmissione Nazionale (RTN) dell'energia prodotta dal parco.

Il nuovo parco eolico interesserà una fascia altimetrica compresa tra i 310 ed i 350 m s.l.m..



Figura 1: inquadramento territoriale su base IGM 1:25000

- Nell'area di intervento sono presenti le seguenti reti infrastrutturali:
- Di tipo viario:
 - ✓ La SS 655 a sud degli aerogeneratori e della stazione SE;
 - ✓ La SP47, la SP77 e la SP18;
 - ✓ Diverse strade interpoderali;
- Di tipo ferroviario: la tratta Gioia del Colle – Lacedonia si estende a circa 2.0 km a sud dell'area di interesse;
- Elettrodotti: l'area di intervento è attraversata da:
 - ✓ Due linee in AT che convergono a sud ovest dell'impianto;
 - ✓ Diverse linee MT che si sviluppano longitudinalmente e trasversalmente al layout;
 - ✓ Una linea BT.
- Rete telefonica su palo;
- Rete gas.
- I comuni limitrofi a Venosa e a Montemilone, dove si localizzano gli aerogeneratori, sono i seguenti: Barile (PZ), Ginestra (PZ), Lavello (PZ), Maschito (PZ), Minervino Murge (BT), Palazzo San Gervasio (PZ), Rapolla (PZ) e Spinazzola (BT).

4. INQUADRAMENTO STORICO-TERRITORIALE

4.1 INQUADRAMENTO TERRITORIALE GEOGRAFICO E GEOLOGICO

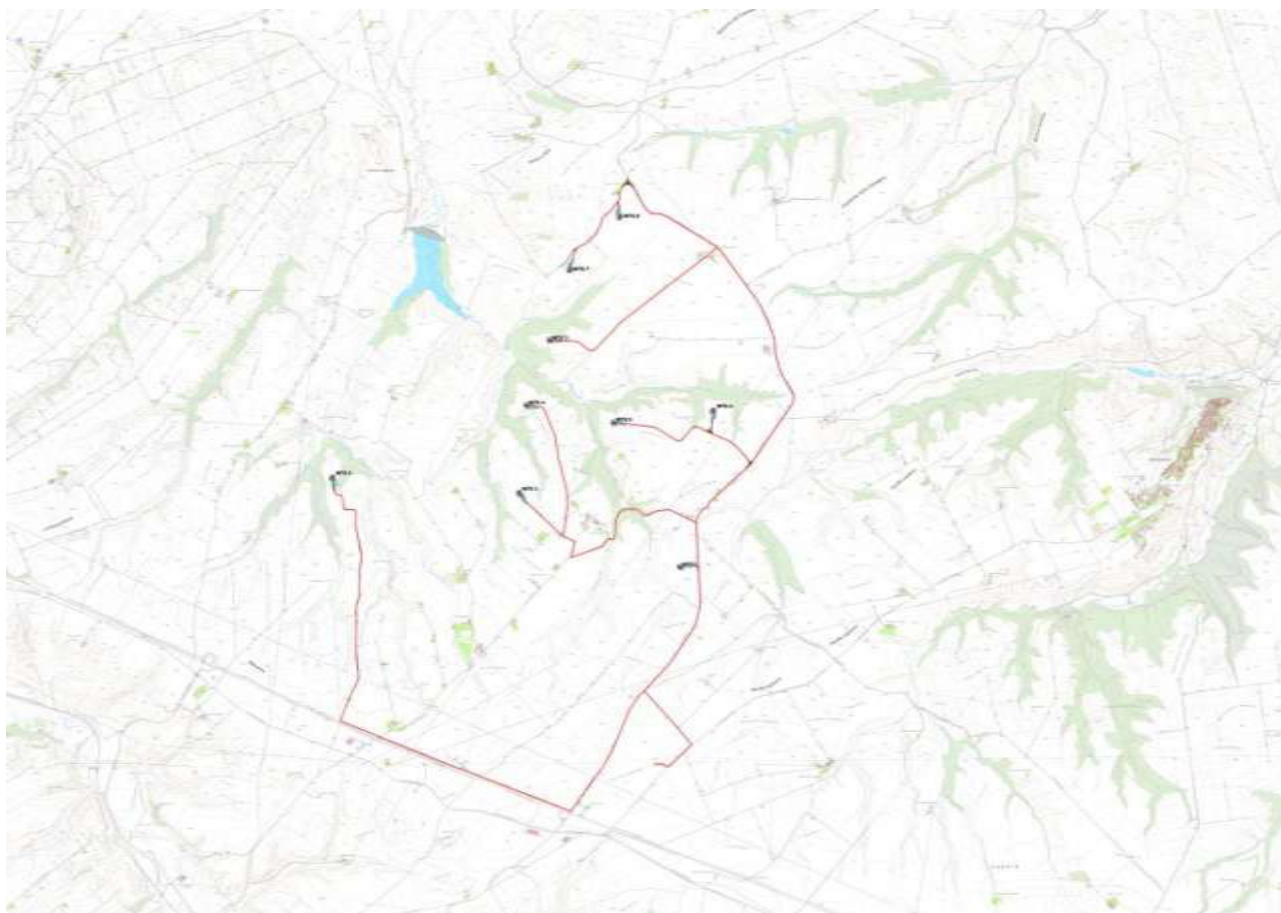
Il territorio in esame è compreso tra l'altopiano delle Murge a est, la depressione bradanica (Fossa di Venosa) a sud e il Tavoliere delle Puglie a nord. Si tratta di una zona di bassa collina, degradante verso nord-est, profondamente segnata dall'erosione fluviale, caratterizzato da piccoli corsi d'acqua a carattere torrentizio, che sfociano nel Bradano.

L'Orografia è segnata dalla presenza a sud dai margini della catena montuosa appenninica dominata dal Monte Vulture e verso nord/nord-est dall'ampia depressione della Fossa Bradanica segnata da una lunga vallata che si sviluppa dal fiume Bradano fino al Torrente Basentello. L'altimetria di tutta la zona è compresa tra i 422 e i 519 metri s.l.m. Ampie zone collinari si estendono fino all'Ofanto, separate da profonde incisioni segnati da abbondanti corsi d'acqua. Verso l'entroterra i rilievi si fanno più elevati a differenza del versante settentrionale, dove lungo il corso dell'Ofanto le colline diventano più dolci.

La geologia del territorio è costituita nella fascia collinare da marne, argille e conglomerati e nella parte più alta da terreni eocenici costituiti da scisti, arenarie e argille scagliose.

L'area più elevata è mediamente interessata da aree boscate, in prevalenze quercete e cerrete. Lungo la fascia collinare tale vegetazione si dirada dando spazio ad ampie zone seminative miste a pascoli che si estendono fino a ridosso del Bradano. In prossimità dei centri abitati si infittiscono, invece, le aree coltivate ad uliveti, frutteti, vigneti e colture specializzate.



Figura 2 Stralcio della Carta Geologica d'Italia. F. 176 III-SO, scala 1: 25.000

4.2 ARCHEOLOGIA DELL'AREA

L'area destinata alla realizzazione dell'parco eolico rientra nel comparto orientale della regione, posto tra il corso del fiume Ofanto, che scorre a nord, e il corso del fiume Bradano, corrisponde al comprensorio venosino ed è culturalmente definibile come area di frontiera¹.

Questo ambito territoriale ha da sempre rappresentato il punto d'incontro di tre distinte entità culturali: Dauni e Peuceti da una parte e le popolazioni "nord-lucane" gravitanti nell'area del potentino dall'altra. In età preromana si identificava quale estrema propaggine della Daunia; nel corso del V secolo a.C., l'arrivo di nuclei sannitici dall'area appenninica, ben documentato in tutto il comprensorio venosino dall'uso della lingua osca in un insediamento daunio², sottolinea la centralità di quest'area nella fitta rete di contatti e scambi culturali in atto dall'età arcaica alla conquista romana³.

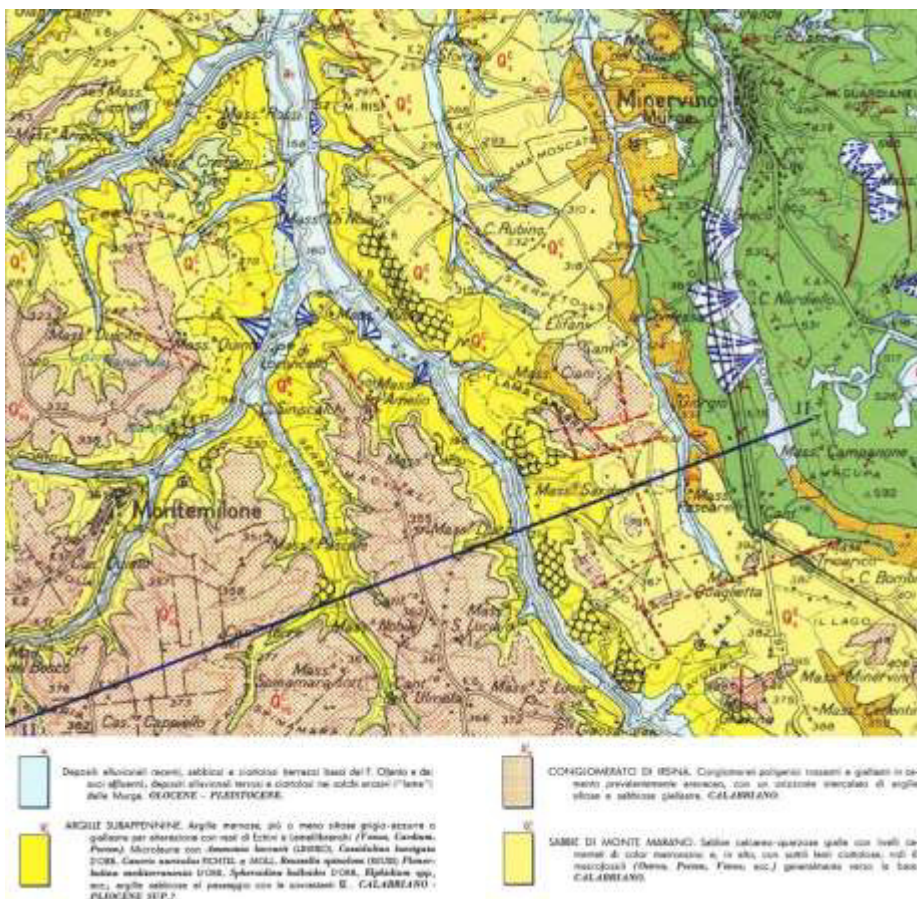
Le indagini condotte in questo comparto territoriale dall'Università La Sapienza di Roma sotto la direzione scientifica di P. Sommella e coordinate da M. L. Marchi hanno registrato la fitta presidenza di evidenze archeologiche ricostruendo l'organizzazione del territorio dall'età preistorica all'alto medioevo⁴.

Ad una generale **FREQUENTAZIONE PREISTORICA** si riferiscono i rinvenimenti presso Loc. Ciciriello, Notarchirico e Mangiagnadagno. **FREQUENTAZIONI DI ETÀ NEOLITICA** sono attestate in località Vallone Quadrone, C.da Valle Cornuta Sottana e Mangiaguadagno, in aree che presentano una più intensa frequentazione di età romana. Per la fase **PRE-PROTOSTORICA** le presenze insediative sono assai scarse nell'area presa in esame; gli insediamenti umani privilegiano le aree prospicienti la valle dell'Ofanto. Nel territorio sono documentati abitati riferibili ad un orizzonte cronologico compreso tra la fine dell'età del Bronzo alla prima età del Ferro. Si tratta di nuclei posti sulla sommità di pianori a dominio di corsi d'acqua e in prossimità di corsi stradali. I rinvenimenti di Grottapiana di Mass. Casalini documentano bene questo modello insediativo.

Per **L'ETÀ ARCAICA** sono documentati dalla ricognizione territoriale nuclei sparsi di abitato che privilegiano sempre ampie zone a dominio di corsi d'acqua, fiumare o torrenti e di vie di transito. Per il periodo compreso tra il **VII** e il **V secolo a.C.** è documentata in tutta l'area la nascita di estesi abitati come Lavello-*Forentum*, Forenza, Casalini e Grottapiana, che documentano un tipo di organizzazione insediativa costituita da abitati articolati in un *continuum* segmento di aggregati di capanne alternate a spazi vuoti e ad aree di sepolture. Nel centro storico di Montemilone, in un'area prossima al cimitero cittadino, sono documentate dal Lacava una serie fosse a carattere verosimilmente culturale, denominante pozzetti, che hanno restituito fr. ceramici e ossa animali⁵ che sulla base dei confronti con contesti analoghi, documentati dallo stesso Lacava, è possibile datare all'età arcaica e attribuire ad un coevo contesto abitativo da ubicare sul colle che ospita oggi il centro moderno.

Nel corso del V secolo a.C. accanto ai grandi centri di cultura dauna si sviluppano una miriade di centri minori che occupano i sistemi collinari affacciati sulle rive dei numerosi fiumi che attraversano il territorio⁶; si

¹ *Ager Venusinus II*, pp. 29-34; Tagliente 1999, pp. 393-400.

² Marchio 2016; Marchi 2008a pp. 51-59; *Ager Venusinus II*, pp. 29-44, con la relativa bibliografia.

³ Marchi 2008a p. 51.

⁴ Le indagini sul territorio sono state condotte da una équipe del laboratorio di "Cartografia Archeologica Sperimentale" della cattedra di topografia Antica dell'Università La Sapienza di Roma: *Ager Venusinus II*. Sono edite sintesi in Marchi 2008a; Marchi 2008b, Marchi 2009.

⁵ Lacava, *Montemilone*, In Bollettino di Arte e Storia 1890, pp. 62-63.

⁶ Per un approfondimento di tale tematica si rimanda a P. Favia, R. Giuliani, M. L. Marchi, *Montecorvino: note per un progetto archeologico. Il sito, i resti architettonici, il territorio. La ricognizione*, in Atti San Severo 27 (2006), 2007, pp.

tratta di aggregati misti, come fattorie, caratterizzate da strutture abitative di moduli e dimensioni differenti che si distribuiscono in tutto in territorio in esame. Il settore orientale e quello prossimo al centro di *Venusia* rimangono invece spopolati fino alla fondazione della colonia.

Il **IV SECOLO A.C.** è caratterizzato dalla presidenza di una miriade di insediamenti sparsi documentati nel corso delle indagini territoriali degli anni 1998-2000 in tutta l'area presa in esame romana.

Una fitta concentrazione di abitati di età sannitica occupa ancora le colline a sud-Ovest di Venosa e restituiscono un fitto popolamento documentato da una serie di punti archeologici che occupano la sommità delle colline e le immediate pendici. Gli abitati si alternano ad aree di necropoli, con tombe alla cappuccina. Si tratta di abitati di tipo vicinico che occupano tutto il comparto sud-occidentale dell'area di indagine, un sistema insediativo che trova analogie con l'occupazione lucana dell'area più interna della regione. Nel territorio di Venosa questi abitati sembrano abbandonati agli inizi del III secolo a.C.

L'ARRIVO DEI ROMANI nella regione nel corso del III secolo a. C. è segnato dalla fondazione di *Venusia* nel 291 a.C.⁷, da questo momento il comprensorio venosino viene inserito nel territorio coloniale, segnando una zona di confine tra l'Apulia e la Lucania inserita nella *regio II, Apulia*⁸.

Il comparto regionale, di cultura dauna, è caratterizzato da una continuità insediativa di circa la metà degli insediamenti frutto della politica di alleanza delle popolazioni daunie con Roma; il territorio restituisce quindi i segni di una nuova organizzazione territoriale che ingloba le popolazioni indigene alleate. Esito differenti avranno gli insediamenti sannitici che invece saranno distrutti ed abbandonati nella quasi totalità con l'inserimento delle fattorie repubblicane che occuperanno gli spazi lasciati vuoti dagli insediamenti precedenti. L'area circostante il centro di *Venusia* si popola di nuove strutture produttive e una fitta rete di fattorie coprono in modo massiccio il territorio. Vengono occupate anche le aree più prossime alla città, fino al quel momento lasciate libere: sui pianori occidentali e sulle colline meridionali la distribuzione dei lotti abitativi è piuttosto omogenea, mentre a ovest di *Venusia* tali insediamenti risultano più radi. L'intervento romano rappresenta un momento di profonda cesura nel territorio venosino: il paesaggio cambierà radicalmente con la creazione di un sistema viario alla base del sistema di centuriazione che documenta un nuovo sistema di distribuzione degli appezzamenti di terreno ai coloni.

Nel territorio numerosissime sono le tracce legate ad una massiccia occupazione legata all'assegnazione di lotti terre ai coloni-soldato romani. Si tratta di una frequentazione piuttosto articolata già documentata nell'area prossima a *Venusia*, legata al sistema della centuriazione che prevede assegnazioni pari a circa 4-5 ha (corrispondenti a 16-20 iugeri) per colono. Numerosissime sono le tracce di questo nuovo sistema insediativo presenti nel territorio di Venosa e Montemilone. **ALL'ETÀ IMPERIALE** si data la frequentazione più consistente riferibile all'impianto di grandi ville rustiche provviste di settore residenziale ed impianto produttivo, che in alcuni casi si sostituiscono a preesistenti strutture. Le attestazioni di schiavi e liberti imperiali si infittiscono, individuando qui un nucleo importante e compatto del latifondo imperiale⁹. Dalle Località Perillo e Lupara Sottana provengono infatti iscrizioni funerarie di liberti riferibili all'età di Marco

233-262; M. L. Marchi, *Nuovi dati per una ricostruzione storica del paesaggio del subappennino dauno: dall'Ager Lucerinus a Montecorvino*, in *Atti san severo* 28 (2007), pp. 476-499; R. Goffredo, *Persistenze e innovazioni nelle modalità insediative della valle dell'Ofanto tra fine IV e I sec. a. C.*, in G. Volpe, M. J. Strazzulla, A. D. Leone, *Storia e Archeologia della Daunia. Atti giornate di studio in memoria di Marina Mazzei* (Foggia 2004), Bari 2008, pp. 287-301.

⁷ M. L. Gualandi, C. Palazzi, M. Paletti, *La Lucania Orientale*, in A. Giardina, A. Schiavone, *Società romana e produzione schiavistica. L'Italia: insediamenti e forme economiche*, Bari-Roma 1981, pp. 155-179.

⁸ *Ager Venusinus II*, pp. 29-44.

⁹ Volpe 1996; Giordano 1997, p. 78; Chelotti 1999

RELAZIONE ARCHEOLOGICA

Aurelio e Commodo¹⁰. Nel territorio compreso tra Venosa e Montemilone sono numerose le tracce di edifici che presentano un'estensione fino a 2000 mq. La maggior parte degli insediamenti imperiali hanno una continuità di vita fino all'età tardo antica, strutturandosi in agglomerati di dimensioni anche piuttosto estese e mantengono una vocazione produttiva¹¹. Il territorio era interessato anche da infrastrutture a supporto dei numerosi impianti produttivi; tracce di un acquedotto romano leggibili a contrada Perillo Soprano- Vallone e fino a contrada Peschiera, acquedotto che si fa risalire ad Erode Attico Tiberio Claudio, console nel 143 d.C.¹².

La concentrazione dei nuclei insediativi principali lungo le arterie viarie conferma una stretta relazione tra questi agglomerati (*vici*) molti dei quali rappresentano punti di stazione lungo il *cursus publicus*. Si veda a riguardo i siti rinvenuti in località Casone S. Maria.

Per le **ETÀ ALTOMEDIOEVALE E MEDIEVALE** si ricostruisce una rete insediativa che predilige ancora le sommità delle colline a dominio delle valli sottostanti. Il primo documento in cui si parla di Montemilone è successivo alla fondazione di "Milonia" datato 972 d.C. Il territorio di Montemilone costituiva una pertinenza della Diocesi di Acerenza¹³ a consolidamento del dominio normanno in regione. Montemilone come gli altri comuni dell'area presenta un impianto alto-medievale accentrato intorno al castello, il palazzo nobiliare e la Chiesa madre. Gli ampliamenti medievali e le espansioni del XVII e XIX secolo d.C. non alterano il perimetro storico e mantenendo pressoché intatto l'antico nucleo alto-medioevale¹⁴.

In tutto il territorio, lungo i tratturi, si ricostruiscono importanti segni legati all'allevamento itinerante: masserie, iazzi sorgenti e fontane, cappele e cippi votivi. Elementi di un sistema rurale caratterizzato fin dal XVI secolo da masserie isolate, molte delle quali anche risultano oggi abbandonate e rotte a ruderi, altre invece mantengono inalterate le caratteristiche architettoniche originarie (torri angolari, gariffe e feritoie) e gli elementi decorativi (portali e stemmi).

4.5 SCHEDE DEI SITI NOTI

Elenco delle segnalazioni:

N. ID	LOCALITA'	DESCRIZIONE	DATAZIONE
1	Lavello (PZ) – S. Paolo	Abitato (villa)	Età preistorica-età altomedievale
2	Lavello (PZ) – Masseria Spagnoletti	Abitato (tombe)	Età imperiale; età tardoantica
3	Lavello (PZ) – Posta Scioscia	Area di frammenti - strutture	Età imperiale
4	Lavello (PZ) – Posta Scioscia	Area di frammenti	Età imperiale
5	Lavello (PZ) – Monte Quercia	Aree di frammenti	Età preistorica/ Età Repubblicana
6	Lavello (PZ) – La Correggia	Area di frammenti	Età imperiale
7	Venosa (PZ) – Masseria Correggia	Area di frammenti	Neolitico
8	Venosa (PZ) – Masseria Dragoncello	Area di frammenti	Età imperiale
9	Venosa (PZ) – Masseria Guardiola Sottana/Piani di Federico	Aree di frammenti	Neolitico – Età preromana/età repubblicana
10	Lavello (PZ) – Piani di Federico	Aree di frammenti	Età imperiale
11	Lavello (PZ) – Le Coste/Ponte di	Aree di frammenti	Età preromana- età romana

¹⁰ Marchi 2014, p. 152, Giordano 1997, pp. 76-77, Chelotti 1999, p. 430

¹¹ *Ager Venusinus II*, pp. 264-278.

¹² Cassano-Chelotti 1992, pp. 724-729; Giordano 1997, pp. 67 ss.

¹³ Grelle F., in Chelotti, Morzio, Silvestrini, 1990, p.181

¹⁴ Mibac, Regione Basilicata, *Buone Pratiche per la lettura del paesaggio, L'alto Bradano. Progetto pilota per lo studio del territorio e buone pratiche per l'adeguamento dei piani paesistici*, 2006, pp. 20-25.

RELAZIONE ARCHEOLOGICA

	Costanzo		
12	Lavello/Venosa (PZ) - Mass. Guardiola Soprana / Mass. Guardiola Sottana	Aree di frammenti	Età preromana- età tardoantica
13	Lavello (PZ) – Le Coste	Aree di frammenti	Età repubblicana – età tardoantica
14	Lavello (PZ) – Foragine/Vallone Lavandaia	Area di frammenti	Età triumvirale – età imperiale – età tardoantica
15	Lavello (PZ) – Toppo di Francia	Area di frammenti	Età repubblicana
16	Lavello (PZ) – Mass. Guardiola Soprana	Area di frammenti	Età preromana
17	Lavello (PZ) – Gaudianello	Area di frammenti – cippo funerario	Età preromana – prima metà I sec. d.C.
18	Venosa (PZ) – Tre Confini	Area di frammenti	Età imperiale
19	Montemilone (PZ) - Cugno d'Elice	Area di frammenti	Età repubblicana
20	Montemilone (PZ) – Solagna Martuscelli	Area di frammenti	Età tardoantica
21	Lavello (PZ) – Mezzana del Cantore	Aree di frammenti	Età triumvirale – età imperiale
22	Lavello (PZ) – Mezzana del Cantore	Area di frammenti	Età repubblicana - imperiale – tardoantica
23	Lavello (PZ) – Rosa Marina	Area di frammenti	Età imperiale
24	Lavello (PZ) – Solagna	Area di frammenti	Età repubblicana - imperiale
25	Venosa/Montemilone (PZ) - Mass. Valle Castagna Soprana/ Mass. Forestella	Aree di frammenti	Età repubblicana – età tardoantica
26	Montemilone (PZ) - Il Parco/Contrada Valle Castagna/Mass. Valle Castagna Sottana	Aree di frammenti	Età protostorica; Età repubblicana – età tardoantica
27	Montemilone (PZ) - Ariaccia	Area di frammenti	Età repubblicana - tardo antica
28-29	Montemilone (PZ) – Vallone Fara	Aree di frammenti	Età tardoantica
30	Montemilone (PZ) – Masseria Valle Castagna Sottana	Area di frammenti	Età neolitica – età protostorica
31	Montemilone (PZ) –Valle Cornuta Sottana	Aree di frammenti	Età neolitica – età tardoantica
32	Montemilone (PZ) –Contrada Valle Cornuta/Valle Cornuta di Mezzo	Aree di frammenti	Età repubblicana - età tardoantica
33	Venosa (PZ) – La Forestella	Area di frammenti	Età repubblicana
34	Venosa (PZ) – La Forestella	Area di frammenti	Età repubblicana – età triumvirale
35	Venosa (PZ) – La Forestella	Aree di frammenti	Età imperiale – età tardoantica
36	Venosa (PZ) – La Forestella	Aree di frammenti	Età neolitica – età tardoantica
37	Lavello (PZ) – Gaudianello	Area di frammenti	Età repubblicana – età triumvirale
38	Lavello (PZ) – Casalecchia	Area di frammenti	Età repubblicana
39	Lavello (PZ) – Casalecchia	Aree di frammenti	Età tardoantica
40	Lavello (PZ) – Casalecchia	Area di frammenti	Età triumvirale – età tardoantica
41	Lavello (PZ) – Masseria Jannuzzi	Area di frammenti	Età neolitica – età imperiale
42	Lavello (PZ) – Masseria Jannuzzi	Area di frammenti	Età triumvirale – età imperiale
43	Lavello (PZ) – Bosco delle Rose	Aree di frammenti	Età Preistorica; Età Preromana- Età romana
44	Lavello (PZ) – La Foragine	Area di frammenti	Età Preromana-Età romana
45	Lavello (PZ) – Vallone Chiatroguarnieri	Area di frammenti	Età Preromana - età repubblicana
46	Lavello (PZ) – Mass. Bosco delle Rose	Aree di frammenti	Età Neolitica (sito 93) - Età preromana; età romana; età repubblicana; età tardoantica
47	Lavello/Venosa (PZ) – La Correggia/Mass. Sanguedolce	Aree di frammenti	Età Neolitica; Età Repubblicana – età imperiale – età tardoantica
48	Lavello/Venosa (PZ) –Mass. Jannuzzi	Aree di frammenti	Età imperiale
49	Venosa (PZ) – Mass. Don Camillo/Mastaddico	Aree di frammenti	Età protostorica; età repubblicana – età imperiale

RELAZIONE ARCHEOLOGICA

50	Venosa (PZ) – Mastaddico/Cassandro/Piano del Castello	Aree di frammenti	Età protostorica; età imperiale – età tardoantica
51	Venosa (PZ) – Piano del Castello	Aree di frammenti	Età preromana - età imperiale – età alto medievale
52	Venosa (PZ) – Il Casone	Aree di frammenti	Età repubblicana - età imperiale – età tardoantica
53	Venosa (PZ) – Carpiello	Aree di frammenti	Età repubblicana - età tardoantica
54	Venosa (PZ) – Carpiello/Mass. Carpiello	Aree di frammenti	Età repubblicana - età tardoantica
55	Venosa (PZ) – Pezza di San Rocco	Area di frammenti	Età repubblicana – età tardoantica
56	Montemilone (PZ) – Saraceno	Aree di frammenti	Età repubblicana – età tardoantica
57	Montemilone (PZ) – Perillo Sottano	Aree di frammenti	Età protostorica; Età repubblicana - età tardoantica
58	Montemilone (PZ) – Defensola	Aree di frammenti	Età protostorica; Età repubblicana
59	Montemilone (PZ) – Vallone Fara	Acquedotto romano	Età romana
60	Montemilone (PZ) – S.Maria/Mass. Perillo Sottano	Acquedotto	Età romana
61	Montemilone (PZ) – Perillo Soprano	Area di frammenti	Età romana
62	Montemilone (PZ) – Mass. Rosaria/Perillo Soprano	Aree di frammenti	Età repubblicana - età tardoantica
63	Montemilone/Venosa (PZ) – Saraceno/Strecaprete	Aree di frammenti	Età repubblicana - età tardoantica
64	Venosa (PZ) – Caracciolo	Area di frammenti	Età repubblicana – età imperiale
65	Venosa (PZ) – Boreano propr. Rapolla	Cippo funerario	Fine II-III sec. d.C.
66	Venosa (PZ) – Piani di Boreano	Aree di frammenti	Età romana - età tardoantica
67	Venosa (PZ) – Vallone Quadrone	Aree di frammenti	Età protostorica - età tardoantica
68	Venosa (PZ) – Casone Manieri	Aree di frammenti	Età triumvirale
69	Venosa (PZ) – Mass. Melillo	Area di frammenti	Età protostorica
70	Venosa (PZ) – Casone Messero	Aree di frammenti	Età repubblicana - età tardoantica
71	Venosa (PZ) – Messero /Mass. Messero	Aree di frammenti	Età repubblicana - età altomedievale
72	Venosa (PZ) – Messero	Aree di frammenti	Età repubblicana - età tardoantica
73	Venosa (PZ) – Mass. Trentangioli	Area di frammenti	Età protostorica - età repubblicana/imperiale
74	Venosa (PZ) – Messero	Aree di frammenti	Età repubblicana - età tardoantica
75	Venosa (PZ) – Lo Scannato	Aree di frammenti	Età repubblicana-imperiale/tardo antica
76	Venosa (PZ) – I Perazzi/Valle Scorza	Aree di frammenti	Età repubblicana
77	Venosa (PZ) – I Perazzi/Valle Scorza	Aree di frammenti	Età repubblicana - età tardoantica
78	Venosa (PZ) – Mass. Lupara Sottana/Varco della Quaratella	Aree di frammenti-strutture	Età preromana – età tardoantica
79	Venosa (PZ) – Casone S. Maria	Aree di frammenti	Età repubblicana /alto medievale
80	Venosa (PZ) – Casone S. Maria	Aree di frammenti	Età preromana/V-IV sec.a.C.
81	Venosa (PZ) – Casone S. Maria	Aree di frammenti	Età tardoantica
82	Venosa (PZ) – Sterpara /Lupara	Aree di frammenti	Età tardo repubblicana-imperiale/tardo antica
83	Venosa (PZ) – Sterpara	Area di frammenti	Età imperiale
84	Venosa (PZ) – Perillo Soprano/Mass.	Aree di frammenti	Età repubblicana/ tardo impero

RELAZIONE ARCHEOLOGICA

	Perillo/Sterpara		
85	Venosa (PZ) – Calvino	Aree di frammenti	Età imperiale – IV sec. d.C.
86	Venosa (PZ) – La Cupa/Capomare	Aree di frammenti	Età preromana – età tardo imperiale
87	Venosa (PZ) – Tufarelle/Bagnara	Aree di frammenti	Età preromana – età tardoantica
88	Venosa (PZ) – Terranera/Setilino	Aree di frammenti	Età repubblicana – età tardoantica
89	Venosa (PZ) – Tufarelle/Bagnara	Aree di frammenti	Età protostorica/età preromana/età romana/età tardoantica
90	Venosa (PZ) – Bagnara	Aree di frammenti	Età repubblicana – età triumvirale
91	Venosa (PZ) – Bagnara/Ciciriello	Aree di frammenti	Età neolitica; Età preromana – età imperiale
92	Venosa (PZ) – Terranera/Valle della Fiumara/Bagnara	Aree di frammenti	Età repubblicana – età imperiale
93	Venosa (PZ) – Li Scaffoni/Grottapiana/Vallone S. Domenico/Mass. Martello/Valle della Fiumara/Terranera/Ciciriello	Aree di frammenti	Neolitico – età preromana – età imperiale
94	Venosa (PZ) – Loreto/Ciciriello/Piano di Camera	Aree di frammenti	Neolitico – età preromana – età imperiale
95	Venosa (PZ) – Notarchirico/Vallone S. Domenico/Ciciriello	Insedimento preistorico- aree di frammenti	Età preistorica; età repubblicana – età imperiale
96	Venosa (PZ) – Notarchirico	Aree di frammenti	Neolitico - età repubblicana – età triumvirale
97	Venosa (PZ) – Notarchirico/Li Scaffoni/Vallone S. Domenico/Mangiaguadagno/Mass. Di Bergamasco/Matinella	Aree di frammenti	Età protostorica – età imperiale
98	Venosa (PZ) – Grottapiana	Aree di frammenti	Età protostorica – età preromana – età medievale
99	Venosa (PZ) – Matinella	Aree di frammenti	Età triumvirale – prima età imperiale
100	Venosa (PZ) – Mangiaguadagno/Le Castellana	Aree di frammenti	Età protostorica – V sec. d.C.
101	Montemilone (PZ) - Casalecchia	Aree di frammenti	Età ellenistico-romana

RELAZIONE ARCHEOLOGICA

ID 1		
Immagine:		
Tipo di Modulo: VRP	CDR: 17	CMR: Lucia Colangelo
VRPD: parco eolico "Carpiniello"		Provincia di: Potenza
Definizione:		Comune di: Lavello
		Località: S. Paolo
		Riferimenti IGM: 175 II-NE (VILLAGGIO GAUDIANO)
CMM: archeologia preventiva	CMA: 2021	VRPR: basso
OGM:	dati bibliografici da ricognizione territoriale	
OGD:	abitato	
OGT:	villa	
Descrizione: Sono state segnalate tracce di un insediamento neolitico; nell'area sono state rinvenute insieme ad altri frammenti fittili alcune antefisse; saggi di scavo hanno messo in luce resti di strutture murarie e frammenti ceramici, con il rinvenimento di un'epigrafe funeraria		
DTR:	Età preistorica-età altomedievale	
BIBR:	Volpe 1990, p. 156, n. 300	
PAD:	PAV:	VRPR:

ID 2		
Immagine:		
Tipo di Modulo: VRP	CDR: 17	CMR: Lucia Colangelo
VRPD: parco eolico "Carpiniello"		Provincia di: Potenza
Definizione:		Comune di: Lavello
		Località: Masseria Spagnoletti
		Riferimenti IGM: 175 II-NE (VILLAGGIO GAUDIANO)
CMM: archeologia preventiva	CMA: 2021	VRPR: basso
OGM:	dati bibliografici da ricognizione territoriale	
OGD:	abitato	
OGT:	tombe	
Descrizione: Si segnala un'area con frammenti macine di trachite, una mola olearia; si segnalano inoltre un piccolo nucleo di tombe		
DTR:	Età imperiale; età tardoantica	
BIBR:	Volpe 1990, p. 156, n. 302	
PAD:	PAV:	VRPR:

ID 3		
Immagine:		
Tipo di Modulo: VRP	CDR: 17	CMR: Lucia Colangelo
VRPD: parco eolico "Carpiniello"		Provincia di: Potenza
Definizione:		Comune di: Lavello
		Località: Posta Scioscia
		Riferimenti IGM: 175 II-NE (VILLAGGIO GAUDIANO)
CMM: archeologia preventiva	CMA: 2021	VRPR: basso
OGM:	dati bibliografici da ricognizione territoriale	
OGD:	area di frammenti - strutture	

RELAZIONE ARCHEOLOGICA

OGT:		
Descrizione:	Sono attestati resti di strutture e frammenti ceramici sparsi in superficie. Area sottoposta a vincolo archeologico diretto, cod. BCA_037d	
DTR:	Età imperiale	
BIBR:	Volpe 1990, p. 157, n. 303; Ciriello-Marchetta-Bruscella-Marinelli-Santarelli 2015, p. 109	
PAD:	PAV:	VRPR:

ID 4		
Immagine:		
Tipo di Modulo: VRP	CDR: 17	CMR: Lucia Colangelo
VRPD: parco eolico "Carpiniello"	Provincia di: Potenza	
Definizione:	Comune di: Lavello	
	Località: Posta Scioscia	
	Riferimenti IGM: 175 II-SE (MEZZANA DEL CANTORE)	
CMM: archeologia preventiva	CMA: 2021	VRPR: basso
OGM:	dati bibliografici da ricognizione territoriale	
OGD:	area di frammenti	
OGT:		
Descrizione:	è stata individuata un'area ampia 800 mq, caratterizzata dalla presenza di frammenti laterizi, di scapoli calcarei, ceramica comune e di macina in trachite	
DTR:	Età imperiale	
BIBR:	Salvatore 1984, p. 26, n. 8; Sabbatini 2001, p. 22 n. 28	
PAD:	PAV:	VRPR:

ID 5		
Immagine:		
Tipo di Modulo: VRP	CDR: 17	CMR: Lucia Colangelo
VRPD: parco eolico "Carpiniello"	Provincia di: Potenza	
Definizione:	Comune di: Lavello	
	Località: monte Quercia	
	Riferimenti IGM: 175 II-SE (MEZZANA DEL CANTORE)	
CMM: archeologia preventiva	CMA: 2021	VRPR: basso
OGM:	dati bibliografici	
OGD:	aree di frammenti	
OGT:		
Descrizione:	è stata individuata una vasta area di 20000 mq. caratterizzata dalla presenza di frammenti fittili, in particolare ceramica di impasto. È stata individuata un'area di circa 2500 mq., caratterizzata dalla presenza di scapoli calcarei, frammenti di laterizi, di ceramica comune, di pareti sottili, di sigillata italica e africana A e di <i>dolia</i> .	
DTR:	Età preistorica/ Età Repubblicana	
BIBR:	Sabbatini 2001, p. 22 n. 26 - 27	
PAD:	PAV:	VRPR:

RELAZIONE ARCHEOLOGICA

ID 6		
Immagine:		
Tipo di Modulo: VRP	CDR: 17	CMR: Lucia Colangelo
VRPD: parco eolico "Carpiniello"		Provincia di: Potenza
Definizione:		Comune di: Lavello
		Località: La Correggia
		Riferimenti IGM: 175 II-SE (MEZZANA DEL CANTORE)
CMM: archeologia preventiva	CMA: 2021	VRPR: basso
OGM:	dati bibliografici	
OGD:	area di frammenti	
OGT:		
Descrizione: Sul pianoro a N del Monte Quercia è stata documentata un'area di mq 600 con fr. laterizi. Probabile struttura rurale		
DTR:	Età imperiale	
BIBR:	Sabbatini 2001, p. 21 n. 25	
PAD:	PAV:	VRPR:

ID 7		
Immagine:		
Tipo di Modulo: VRP	CDR: 17	CMR: Lucia Colangelo
VRPD: parco eolico "Carpiniello"		Provincia di: Potenza
Definizione:		Comune di: Venosa
		Località: Masseria Correggia
		Riferimenti IGM: 175 II-SE (MEZZANA DEL CANTORE)
CMM: archeologia preventiva	CMA: 2021	VRPR: basso
OGM:	dati bibliografici	
OGD:	area di frammenti	
OGT:		
Descrizione: A breve distanza dalla masseria viene documentata un'area di mq 500 con materiale relativo ad un insediamento neolitico.		
DTR:	Neolitico	
BIBR:	Sabbatini 2001, p. 21 n. 24	
PAD:	PAV:	VRPR:

ID 8		
Immagine:		
Tipo di Modulo: VRP	CDR: 17	CMR: Lucia Colangelo
VRPD: parco eolico "Carpiniello"		Provincia di: Potenza
Definizione:		Comune di: Venosa
		Località: Masseria Dragoncello
		Riferimenti IGM: 175 II-SE (MEZZANA DEL CANTORE)
CMM: archeologia preventiva	CMA: 2021	VRPR: basso
OGM:	dati bibliografici	
OGD:	area di frammenti	
OGT:		

RELAZIONE ARCHEOLOGICA

Descrizione: A sud della masseria area di mq 100 con fr. laterizi e scarsa ceramica comune riferibile ad un piccolo edificio rurale.		
DTR:	Età imperiale	
BIBR:	Sabbatini 2001, p. 21 n. 23	
PAD:	PAV:	VRPR:

ID 9

Immagine:		
Tipo di Modulo: VRP	CDR: 17	CMR: Lucia Colangelo
VRPD: parco eolico "Carpiniello"		Provincia di: Potenza
Definizione:		Comune di: Venosa
		Località: Masseria Guardiola Sottana/Piani di Federico
		Riferimenti IGM: 175 II-SE (MEZZANA DEL CANTORE)
CMM: archeologia preventiva	CMA: 2021	VRPR: basso
OGM:	dati bibliografici	
OGD:	aree di frammenti	
OGT:		
Descrizione: Area di mq 1000 con alta densità di frammenti riferibili ad un nucleo insediativo di epoca neolitica a cui si sovrappone un edificio di età preromana (sito 19). A breve distanza dal precedente sito, area di mq 2500 con fr. di impasto riferibili ad un insediamento neolitico a cui si sovrappone una struttura produttiva di età preromana in uso anche in età repubblicana (sito 20). Area di mq 1000 con fr. laterizi, ciottoli, ceramica a vernice nera riferibile ad un edificio rurale di età preromana (sito 21). A breve distanza dal precedente viene documentata un'area di mq 1000 abbastanza densa riferibile ad un edificio rurale di età preromana (sito 22).		
DTR:	Neolitico – Età preromana/età repubblicana	
BIBR:	Sabbatini 2001, pp. 20-21 n. 19-22	
PAD:	PAV:	VRPR:

ID 10

Immagine:		
Tipo di Modulo: VRP	CDR: 17	CMR: Lucia Colangelo
VRPD: parco eolico "Carpiniello"		Provincia di: Potenza
Definizione:		Comune di: Lavello
		Località: Piani di Federico
		Riferimenti IGM: 175 II-SE (MEZZANA DEL CANTORE)
CMM: archeologia preventiva	CMA: 2021	VRPR: basso
OGM:	dati bibliografici	
OGD:	aree di frammenti	
OGT:		
Descrizione: Aree di dispersione di fr. ceramici, ampie tra i 600/1500 mq, rinvenute lungo il torrente Lampeggiano, riferibili a strutture abitative rurali di epoca imperiale.		
DTR:	Età imperiale	
BIBR:	Sabbatini 2001, p.17 nn. 5-6	

RELAZIONE ARCHEOLOGICA

PAD:	PAV:	VRPR:
-------------	-------------	--------------

ID 11

Immagine:		
Tipo di Modulo: VRP	CDR: 17	CMR: Lucia Colangelo
VRPD: parco eolico "Carpiniello"		Provincia di: Potenza
Definizione:		Comune di: Lavello
		Località: Le Coste/Ponte di Costanzo
		Riferimenti IGM: 175 II-SE (MEZZANA DEL CANTORE)
CMM: archeologia preventiva	CMA: 2021	VRPR: basso
OGM:	dati bibliografici	
OGD:	aree di frammenti	
OGT:		
Descrizione:		
<p>Documentate in loc. Le Coste n.3 aree di dispersione. La prima di mq 1000 è riferibile ad una struttura rurale di età preromana e repubblicana ancora in uso in età imperiale (sito 7), la seconda, di mq 400, identifica una fattoria di età preromana (sito 9), la terza, di mq 200, identifica sempre una struttura rurale di età preromana (sito 10).</p> <p>In località Ponte di Costanzo viene individuata un'area ampia circa 2500 mq caratterizzata dalla presenza di laterizi, scapoli calcarei, frammenti di macine circolari, ceramica comune, ceramica a vernice nera, sigillata italica e africana A, anfore e <i>dolia</i>; sono stati rinvenuti inoltre frammenti di parete di fornace e scarti di lavorazione di laterizi. Interpretabile come insediamento rurale che dopo una fase preromana, si struttura in età romana come una villa con parte produttiva annessa.</p>		
DTR:	Età preromana- età romana	
BIBR:	Sabbatini 2001, pp. 17-18 nn. 7-10	
PAD:	PAV:	VRPR:

ID 12

Immagine:		
Tipo di Modulo: VRP	CDR: 17	CMR: Lucia Colangelo
VRPD: parco eolico "Carpiniello"		Provincia di: Potenza
Definizione:		Comune di: Lavello-Venosa
		Località: Mass. Guardiola Soprana / Mass. Guardiola Sottana
		Riferimenti IGM: 175 II-SE (MEZZANA DEL CANTORE)
CMM: archeologia preventiva	CMA: 2021	VRPR: basso
OGM:	dati bibliografici	
OGD:	aree di frammenti	
OGT:		
Descrizione:		
<p>Aree di dispersione riferibili ad un insediamento rurale di età repubblicana con utilizzo anche in età imperiale e tardo antica (sito 13), ad un piccolo edificio rurale di età imperiale (sito 14), ad una struttura rurale di età preromana rioccupata in epoca tardo antica (sito 15), ad un edificio rurale di età preromana (sito 16), ad un insediamento rurale di età preromana (sito 17) e ad un edificio rurale di età preromana.</p>		
DTR:	Età preromana – età tardoantica	
BIBR:	Sabbatini 2001, pp. 19-20 nn. 13-17	
PAD:	PAV:	VRPR:

RELAZIONE ARCHEOLOGICA

ID 13		
Immagine:		
Tipo di Modulo: VRP	CDR: 17	CMR: Lucia Colangelo
VRPD: parco eolico "Carpiniello"		Provincia di: Potenza
Definizione:		Comune di: Lavello
		Località: Le Coste
		Riferimenti IGM: 175 II-SE (MEZZANA DEL CANTORE)
CMM: archeologia preventiva	CMA: 2021	VRPR: basso
OGM:	dati bibliografici	
OGD:	aree di frammenti	
OGT:		
Descrizione:		
<p>Densa area di frammenti per cui si può ipotizzare la presenza di una struttura edilizia di età preromana a cui si sovrappone una villa di età imperiale e tardoantica (sito 11). Viene individuata un'area ampia circa 3000 mq., posta nei pressi della Fontana Palmaroccia, caratterizzata dalla presenza di frammenti laterizi, coppi striati, <i>spatheia</i>, vernice nera e sigillata italica.</p>		
DTR:	Età repubblicana – età tardoantica	
BIBR:	Sabbatini 2001, pp. 18-19 nn. 11-12	
PAD:	PAV:	VRPR:

ID 14		
Immagine:		
Tipo di Modulo: VRP	CDR: 17	CMR: Lucia Colangelo
VRPD: parco eolico "Carpiniello"		Provincia di: Potenza
Definizione:		Comune di: Lavello
		Località: Foragine/Vallone Lavandaia
		Riferimenti IGM: 175 II-SE (MEZZANA DEL CANTORE)
CMM: archeologia preventiva	CMA: 2021	VRPR: basso
OGM:	dati bibliografici	
OGD:	area di frammenti	
OGT:		
Descrizione:		
Area di frammenti fittili		
DTR:	Età triumvirale – età imperiale – età tardoantica	
BIBR:	Sabbatini 2001, p. 52 n. 215	
PAD:	PAV:	VRPR:

ID 15		
Immagine:		
Tipo di Modulo: VRP	CDR: 17	CMR: Lucia Colangelo
VRPD: parco eolico "Carpiniello"		Provincia di: Potenza
Definizione:		Comune di: Lavello
		Località: Toppo di Francia
		Riferimenti IGM: 175 II-SE (MEZZANA DEL CANTORE)
CMM: archeologia preventiva	CMA: 2021	VRPR: basso
OGM:	dati bibliografici	

RELAZIONE ARCHEOLOGICA

OGD:	area di frammenti	
OGT:		
Descrizione:	Area di mq 200 con fr. laterizi, scapoli calcarei, ceramica comune.	
DTR:	Età repubblicana	
BIBR:	Sabbatini 2001, p. 29 n. 78	
PAD:	PAV:	VRPR:

ID 16		
Immagine:		
Tipo di Modulo: VRP	CDR: 17	CMR: Lucia Colangelo
VRPD: parco eolico "Carpiniello"	Provincia di: Potenza	
Definizione:	Comune di: Lavello	
	Località: Mass. Guardiola Soprana	
	Riferimenti IGM: 175 II-SE (MEZZANA DEL CANTORE)	
CMM: archeologia preventiva	CMA: 2021	VRPR: basso
OGM:	dati bibliografici	
OGD:	area di frammenti	
OGT:		
Descrizione:	Rada area di mq 600 con fr. laterizi, ceramica comune, tegole curve, fr. di pareti di <i>dolia</i> .	
DTR:	Età preromana	
BIBR:	Sabbatini 2001, p. 29 n. 77	
PAD:	PAV:	VRPR:

ID 17		
Immagine:		
Tipo di Modulo: VRP	CDR: 17	CMR: Lucia Colangelo
VRPD: parco eolico "Carpiniello"	Provincia di: Potenza	
Definizione:	Comune di: Lavello	
	Località: Gaudianello	
	Riferimenti IGM: 175 II-SE (MEZZANA DEL CANTORE)	
CMM: archeologia preventiva	CMA: 2021	VRPR: basso
OGM:	dati bibliografici	
OGD:	aree di frammenti	
OGT:		
Descrizione:	Densa area di mq 100 con fr. laterizi, tegole curve, scapoli calcarei, fr. laterizi malcotti, scarsa ceramica comune (sito 76). Nella stessa località al fondo di S. Petrarulo viene documentato un cippo funerario della prima metà del I sec. d.C.	
DTR:	Età preromana – prima metà I sec. d.C.	
BIBR:	Sabbatini 2001, p. 29 n. 76 e p. 52 n. 213	
PAD:	PAV:	VRPR:

RELAZIONE ARCHEOLOGICA

ID 18		
Immagine:		
Tipo di Modulo: VRP	CDR: 17	CMR: Lucia Colangelo
VRPD: parco eolico "Carpiniello"		Provincia di: Potenza
Definizione:		Comune di: Venosa
		Località: Tre Confini
		Riferimenti IGM: 175 II-SE (MEZZANA DEL CANTORE)
CMM: archeologia preventiva	CMA: 2021	VRPR: medio
OGM:	dati bibliografici	
OGD:	aree di frammenti	
OGT:		
Descrizione: Area di frammenti fittili di mq 500 che identificano una struttura rurale di età imperiale.		
DTR:	Età imperiale	
BIBR:	Sabbatini 2001, p. 23 n. 38	
PAD:	PAV:	VRPR:

ID 19		
Immagine:		
Tipo di Modulo: VRP	CDR: 17	CMR: Lucia Colangelo
VRPD: parco eolico "Carpiniello"		Provincia di: Potenza
Definizione:		Comune di: Montemilone
		Località: Cugno d'Elice
		Riferimenti IGM: 175 II-SE (MEZZANA DEL CANTORE)
CMM: archeologia preventiva	CMA: 2021	VRPR: basso
OGM:	dati bibliografici	
OGD:	aree di frammenti	
OGT:		
Descrizione: Area di frammenti fittili di mq 200 che identificano una struttura rurale di età repubblicana.		
DTR:	Età repubblicana	
BIBR:	Sabbatini 2001, p. 28 n. 63	
PAD:	PAV:	VRPR:

ID 20		
Immagine:		
Tipo di Modulo: VRP	CDR: 17	CMR: Lucia Colangelo
VRPD: parco eolico "Carpiniello"		Provincia di: Potenza
Definizione:		Comune di: Montemilone
		Località: Solagna Martuscelli
		Riferimenti IGM: 175 II-SE (MEZZANA DEL CANTORE)
CMM: archeologia preventiva	CMA: 2021	VRPR: basso
OGM:	dati bibliografici	
OGD:	aree di frammenti	
OGT:		
Descrizione: Area fitta di frammenti di mq 100 riferibile ad un edificio rurale di età tardoantica.		

RELAZIONE ARCHEOLOGICA

DTR:	Età repubblicana	
BIBR:	Sabbatini 2001, p. 23 n. 37	
PAD:	PAV:	VRPR:

ID 21		
Immagine:		
Tipo di Modulo: VRP	CDR: 17	CMR: Lucia Colangelo
VRPD: parco eolico "Carpiniello"	Provincia di: Potenza	
Definizione:	Comune di: Lavello	
	Località: Mezzana del Cantore	
	Riferimenti IGM: 175 II-SE (MEZZANA DEL CANTORE)	
CMM: archeologia preventiva	CMA: 2021	VRPR: basso
OGM:	dati bibliografici	
OGD:	aree di frammenti	
OGT:		
Descrizione:		
Aree di frammenti documentate in senso N-S riferibili alla presenza di sepolture, sito 30, tra età triumvirale ed età imperiale, lo stesso per il sito 31 ma datate ad età imperiale. Al sito 32 si riconduce la presenza di un edificio rurale di età imperiale e al n. 33 una piccola struttura di età imperiale.		
DTR:	Età triumvirale – età imperiale	
BIBR:	Sabbatini 2001, p. 22 nn. 30-33	
PAD:	PAV:	VRPR:

ID 22		
Immagine:		
Tipo di Modulo: VRP	CDR: 17	CMR: Lucia Colangelo
VRPD: parco eolico "Carpiniello"	Provincia di: Potenza	
Definizione:	Comune di: Lavello	
	Località: Mezzana del Cantore	
	Riferimenti IGM: 175 II-SE (MEZZANA DEL CANTORE)	
CMM: archeologia preventiva	CMA: 2021	VRPR: basso
OGM:	dati bibliografici	
OGD:	aree di frammenti	
OGT:		
Descrizione:		
Sono state individuate numerose aree di dispersione di frammenti riferibili ad insediamenti rurali.		
DTR:	Età repubblicana - imperiale – tardoantica	
BIBR:	Sabbatini 2001, p. 22 n. 29 e pp. 23-24 nn. 34-40	
PAD:	PAV:	VRPR:

ID 23		
Immagine:		
Tipo di Modulo: VRP	CDR: 17	CMR: Lucia Colangelo
VRPD: parco eolico "Carpiniello"	Provincia di: Potenza	
Definizione:	Comune di: Lavello	
	Località: Rosa Marina	
	Riferimenti IGM: 175 II-SE (MEZZANA DEL CANTORE)	

RELAZIONE ARCHEOLOGICA

CMM: archeologia preventiva	CMA: 2021	VRPR: basso
OGM:	dati bibliografici	
OGD:	aree di frammenti	
OGT:		
Descrizione: Densa area di mq 200 con fr. sminuzzati di laterizi, ceramica comune e scapoli calcarei riconducibili ad un piccolo insediamento rurale.		
DTR:	Età imperiale	
BIBR:	Sabbatini 2001, p. 24 n. 41	
PAD:	PAV:	VRPR:

ID 24		
Immagine:		
Tipo di Modulo: VRP	CDR: 17	CMR: Lucia Colangelo
VRPD: parco eolico "Carpiniello"	Provincia di: Potenza	
Definizione:	Comune di: Lavello	
	Località: Solagna	
	Riferimenti IGM: 175 II-SE (MEZZANA DEL CANTORE)	
CMM: archeologia preventiva	CMA: 2021	VRPR: basso
OGM:	dati bibliografici	
OGD:	aree di frammenti	
OGT:		
Descrizione: Fitta area di mq 200 con fr. sminuzzati di laterizi, ceramica comune e frammenti di macina in trachite riconducibili ad un edificio rurale di età repubblicana reimpiegato in età imperiale.		
DTR:	Età repubblicana – età imperiale	
BIBR:	Sabbatini 2001, p. 24 n. 42	
PAD:	PAV:	VRPR:

ID 25		
Immagine:		
Tipo di Modulo: VRP	CDR: 17	CMR: Lucia Colangelo
VRPD: parco eolico "Carpiniello"	Provincia di: Potenza	
Definizione:	Comune di: Venosa/Montemilone	
	Località: Mass. Valle Castagna Soprana/ Mass. Forestella	
	Riferimenti IGM: 175 II-SE (MEZZANA DEL CANTORE)	
CMM: archeologia preventiva	CMA: 2021	VRPR: basso
OGM:	dati bibliografici	
OGD:	aree di frammenti	
OGT:		
Descrizione: Aree di frammenti che attestano la presenza di più insediamenti di epoca triumvirale (sito 59, rioccupato in epoca tardoantica), un edificio produttivo di epoca tardoantica (60), edifici rurali (61 e 62) di età repubblicana - di cui uno in loc. Mass. Forestella (61) -, rioccupati in epoca tardoantica. Nel corso delle più recenti indagini è stata individuata un'ampia area di dispersione che ingloba tutte le precedenti aree di dispersive.		
DTR:	Età repubblicana – età tardoantica	
BIBR:	Sabbatini 2001, pp. 27-28 nn. 59-62	
PAD:	PAV:	VRPR:

RELAZIONE ARCHEOLOGICA

ID 26		
Immagine:		
Tipo di Modulo: VRP	CDR: 17	CMR: Lucia Colangelo
VRPD: parco eolico "Carpiniello"		Provincia di: Potenza
Definizione:		Comune di: Montemilone
		Località: Il Parco/Contrada Valle Castagna/Mass. Valle Castagna Sottana
		Riferimenti IGM: 175 II-SE (MEZZANA DEL CANTORE)
CMM: archeologia preventiva	CMA: 2021	VRPR: basso
OGM:	dati bibliografici	
OGD:	aree di frammenti	
OGT:		
Descrizione: Aree di frammenti che attestano la presenza di più insediamenti di epoca tardoantica (45-49) ed uno (44) di età protostorica.		
DTR:	Età protostorica; Età repubblicana – età tardoantica	
BIBR:	Sabbatini 2001, pp. 24-25 nn. 44-49	
PAD:	PAV:	VRPR:

ID 27		
Immagine:		
Tipo di Modulo: VRP	CDR: 17	CMR: Lucia Colangelo
VRPD: parco eolico "Carpiniello"		Provincia di: Potenza
Definizione:		Comune di: Montemilone
		Località: Ariaccia
		Riferimenti IGM: 175 II-SE (MEZZANA DEL CANTORE)
CMM: archeologia preventiva	CMA: 2021	VRPR: basso
OGM:	dati bibliografici	
OGD:	area di frammenti	
OGT:		
Descrizione: Su un ampio pianoro attraversato dalla strada che conduce a Montemilone un'ampia area di dispersione di reperti fittili rimandano ad un ampio insediamento rurale di età repubblicana, con riutilizzo fino in età tardo antica.		
DTR:	Età repubblicana - tardo antica	
BIBR:	Sabbatini 2001, p. 24 n. 43	
PAD:	PAV:	VRPR:

ID 28-29		
Immagine:		
Tipo di Modulo: VRP	CDR: 17	CMR: Lucia Colangelo
VRPD: parco eolico "Carpiniello"		Provincia di: Potenza
Definizione:		Comune di: Montemilone
		Località: Vallone Fara
		Riferimenti IGM: 175 II-SE (MEZZANA DEL CANTORE)
CMM: archeologia preventiva	CMA: 2021	VRPR: basso
OGM:	dati bibliografici	
OGD:	aree di frammenti	
OGT:		

RELAZIONE ARCHEOLOGICA

Descrizione: Estese aree di dispersione di fr. ceramici individuate nel corso delle indagini territoriali condotte nel 2010 nell'ambito delle attività di Archeologia preventiva per la realizzazione di un parco eolico.		
DTR:	Età tardoantica	
BIBR:	Archivio Sabap	
PAD:	PAV:	VRPR:

ID 30		
Immagine:		
Tipo di Modulo: VRP	CDR: 17	CMR: Lucia Colangelo
VRPD: parco eolico "Carpiniello"	Provincia di: Potenza	
Definizione:	Comune di: Montemilone	
	Località: Masseria Valle Castagna Sottana	
	Riferimenti IGM: 175 II-SE (MEZZANA DEL CANTORE)	
CMM: archeologia preventiva	CMA: 2021	VRPR: basso
OGM:	dati bibliografici	
OGD:	area di frammenti	
OGT:		
Descrizione: Densa area di mq 1500 con frammenti fittili e di concotto riconducibili ad un insediamento di età neolitica e protostorica.		
DTR:	Età neolitica – età protostorica	
BIBR:	Sabbatini 2001, p. 25 n. 50	
PAD:	PAV:	VRPR:

ID 31		
Immagine:		
Tipo di Modulo: VRP	CDR: 17	CMR: Lucia Colangelo
VRPD: parco eolico "Carpiniello"	Provincia di: Potenza	
Definizione:	Comune di: Montemilone	
	Località: Valle Cornuta Sottana	
	Riferimenti IGM: 175 II-SE (MEZZANA DEL CANTORE)	
CMM: archeologia preventiva	CMA: 2021	VRPR: basso
OGM:	dati bibliografici	
OGD:	aree di frammenti	
OGT:		
Descrizione: Aree di frammenti riconducibili ad un edificio rurale di età tardoantica (sito 51), ad un insediamento rurale sempre di età tardoantica (sito 52) e ad un insediamento neolitico che probabilmente occupava tutta la cima del colle (sito 53).		
DTR:	Età neolitica – età tardoantica	
BIBR:	Sabbatini 2001, pp. 25-26 nn. 51-53	
PAD:	PAV:	VRPR:

ID 32		
Immagine:		
Tipo di Modulo: VRP	CDR: 17	CMR: Lucia Colangelo
VRPD: parco eolico "Carpiniello"	Provincia di: Potenza	
Definizione:	Comune di: Montemilone	

RELAZIONE ARCHEOLOGICA

		Località: Contrada Valle Cornuta/Valle Cornuta di Mezzo
		Riferimenti IGM: 175 II-SE (MEZZANA DEL CANTORE)
CMM: archeologia preventiva	CMA: 2021	VRPR: basso
OGM:	dati bibliografici	
OGD:	aree di frammenti	
OGT:		
Descrizione: Aree di frammenti riconducibili per lo più ad edifici ed insediamenti rurali di età repubblicana e tardoantica.		
DTR:	Età neolitica – età tardoantica	
BIBR:	Sabbatini 2001, pp. 26-27 nn. 54-58	
PAD:	PAV:	VRPR:

ID 33		
Immagine:		
Tipo di Modulo: VRP	CDR: 17	CMR: Lucia Colangelo
VRPD: parco eolico "Carpiniello"		Provincia di: Potenza
Definizione:		Comune di: Venosa
		Località: La Forestella
		Riferimenti IGM: 175 II-SE (MEZZANA DEL CANTORE)
CMM: archeologia preventiva	CMA: 2021	VRPR: basso
OGM:	dati bibliografici	
OGD:	area di frammenti	
OGT:		
Descrizione: Area rada di mq 300 con fr. laterizi, abbondanti scapoli calcarei, ceramica comune.		
DTR:	Età repubblicana	
BIBR:	Sabbatini 2001, p. 28 n. 70	
PAD:	PAV:	VRPR:

ID 34		
Immagine:		
Tipo di Modulo: VRP	CDR: 17	CMR: Lucia Colangelo
VRPD: parco eolico "Carpiniello"		Provincia di: Potenza
Definizione:		Comune di: Venosa
		Località: La Forestella
		Riferimenti IGM: 175 II-SE (MEZZANA DEL CANTORE)
CMM: archeologia preventiva	CMA: 2021	VRPR: basso
OGM:	dati bibliografici	
OGD:	area di frammenti	
OGT:		
Descrizione: Area rada di mq 200 con fr. laterizi, abbondanti scapoli calcarei, fr. laterizi malcotti, ceramica comune, fr. di macina in trachite, tutto riconducibile ad un edificio rurale di età repubblicana e triumvirale.		
DTR:	Età repubblicana – età triumvirale	
BIBR:	Sabbatini 2001, p. 28 n. 69	
PAD:	PAV:	VRPR:

RELAZIONE ARCHEOLOGICA

ID 35		
Immagine:		
Tipo di Modulo: VRP	CDR: 17	CMR: Lucia Colangelo
VRPD: parco eolico "Carpiniello"		Provincia di: Potenza
Definizione:		Comune di: Venosa
		Località: La Forestella
		Riferimenti IGM: 175 II-SE (MEZZANA DEL CANTORE)
CMM: archeologia preventiva	CMA: 2021	VRPR: basso
OGM:	dati bibliografici	
OGD:	aree di frammenti	
OGT:		
Descrizione:		
Su un'area pianeggiante vengono documentati due nuclei rispettivamente di mq 150 e mq 50 distanti m. 20 con fr. laterizi, scapoli calcarei, scarsa ceramica comune, fr. di macina in trachite. Entrambi i nuclei si riferiscono ad un unico insediamento di età imperiale o tardoantica		
DTR:	Età imperiale – età tardoantica	
BIBR:	Sabbatini 2001, p. 28 n. 64	
PAD:	PAV:	VRPR:

ID 36		
Immagine:		
Tipo di Modulo: VRP	CDR: 17	CMR: Lucia Colangelo
VRPD: parco eolico "Carpiniello"		Provincia di: Potenza
Definizione:		Comune di: Venosa
		Località: La Forestella
		Riferimenti IGM: 175 II-SE (MEZZANA DEL CANTORE)
CMM: archeologia preventiva	CMA: 2021	VRPR: basso
OGM:	dati bibliografici	
OGD:	aree di frammenti	
OGT:		
Descrizione:		
Su un'area pianeggiante di mq 300 si documenta una scarsa presenza di fr. fittili da attribuire alla presenza di un insediamento di età neolitica (sito 66). Altre due aree sono da ricondurre alla presenza di edifici rurali di età tardoantica (siti 67-68).		
DTR:	Età neolitica – età tardoantica	
BIBR:	Sabbatini 2001, p. 28 nn. 66-68	
PAD:	PAV:	VRPR:

ID 37		
Immagine:		
Tipo di Modulo: VRP	CDR: 17	CMR: Lucia Colangelo
VRPD: parco eolico "Carpiniello"		Provincia di: Potenza
Definizione:		Comune di: Lavello
		Località: Gaudianello
		Riferimenti IGM: 175 II-SE (MEZZANA DEL CANTORE)
CMM: archeologia preventiva	CMA: 2021	VRPR: basso
OGM:	dati bibliografici	
OGD:	aree di frammenti	
OGT:		

RELAZIONE ARCHEOLOGICA

Descrizione: Sulla cima di un colle si documenta un'area di mq 150 con fr. laterizi, scarsa ceramica comune, fr. di macina in trachite.		
DTR:	Età repubblicana – età triumvirale	
BIBR:	Sabbatini 2001, p. 28 n. 65	
PAD:	PAV:	VRPR:

ID 38		
Immagine:		
Tipo di Modulo: VRP	CDR: 17	CMR: Lucia Colangelo
VRPD: parco eolico "Carpiniello"	Provincia di: Potenza	
Definizione:	Comune di: Lavello	
	Località: Casalecchia	
	Riferimenti IGM: 175 II-SE (MEZZANA DEL CANTORE)	
CMM: archeologia preventiva	CMA: 2021	VRPR: basso
OGM:	dati bibliografici	
OGD:	aree di frammenti	
OGT:		
Descrizione: Area di mq 100 con fr. laterizi molto sminuzzati riferibili ad una struttura rurale.		
DTR:	Età repubblicana	
BIBR:	Sabbatini 2001, p. 29 n. 75	
PAD:	PAV:	VRPR:

ID 39		
Immagine:		
Tipo di Modulo: VRP	CDR: 17	CMR: Lucia Colangelo
VRPD: parco eolico "Carpiniello"	Provincia di: Potenza	
Definizione:	Comune di: Lavello	
	Località: Casalecchia	
	Riferimenti IGM: 175 II-SE (MEZZANA DEL CANTORE)	
CMM: archeologia preventiva	CMA: 2021	VRPR: basso
OGM:	dati bibliografici	
OGD:	aree di frammenti	
OGT:		
Descrizione: Sulla cima di un pianoro, in un'area di mq 2000 vengono documentate tre aree di frammenti che identificano un unico insediamento di età tardoantica costituito da un corpo di fabbrica maggiore e due edifici forse a destinazione produttiva.		
DTR:	Età tardoantica	
BIBR:	Sabbatini 2001, pp. 28-29 n. 71-73	
PAD:	PAV:	VRPR:

ID 40		
Immagine:		
Tipo di Modulo: VRP	CDR: 17	CMR: Lucia Colangelo
VRPD: parco eolico "Carpiniello"	Provincia di: Potenza	
Definizione:	Comune di: Lavello	
	Località: Casalecchia	

RELAZIONE ARCHEOLOGICA

		Riferimenti IGM: 175 II-SE (MEZZANA DEL CANTORE)
CMM: archeologia preventiva	CMA: 2021	VRPR: basso
OGM:	dati bibliografici	
OGD:	area di frammenti	
OGT:		
Descrizione: Area rada di mq 200 con fr. laterizi, ceramica comune, sigillata africana A, fr. di <i>spatheia</i> . Piccolo insediamento rurale.		
DTR:	Età triumvirale – età tardoantica	
BIBR:	Sabbatini 2001, p. 29 n. 74	
PAD:	PAV:	VRPR:

ID 41		
Immagine:		
Tipo di Modulo: VRP	CDR: 17	CMR: Lucia Colangelo
VRPD: parco eolico "Carpiniello"	Provincia di: Potenza	
Definizione:	Comune di: Lavello	
	Località: Masseria Jannuzzi	
	Riferimenti IGM: 175 II-SE (MEZZANA DEL CANTORE)	
CMM: archeologia preventiva	CMA: 2021	VRPR: basso
OGM:	dati bibliografici	
OGD:	area di frammenti	
OGT:		
Descrizione: Area molto rada di mq 10000 con fr. di impasto e, nel settore orientale, fr. di laterizi e scarsa ceramica comune. Probabile presenza di un insediamento di età neolitica con successiva sovrapposizione di una struttura di età imperiale.		
DTR:	Età neolitica – età imperiale	
BIBR:	Sabbatini 2001, p. 29-30 n. 79	
PAD:	PAV:	VRPR:

ID 42		
Immagine:		
Tipo di Modulo: VRP	CDR: 17	CMR: Lucia Colangelo
VRPD: parco eolico "Carpiniello"	Provincia di: Potenza	
Definizione:	Comune di: Lavello	
	Località: Masseria Jannuzzi	
	Riferimenti IGM: 175 II-SE (MEZZANA DEL CANTORE)	
CMM: archeologia preventiva	CMA: 2021	VRPR: basso
OGM:	dati bibliografici	
OGD:	area di frammenti	
OGT:		
Descrizione: Nella stessa località, più a sud del precedente sito, si documenta un'area di mq 400 con densa presenza di fr. laterizi, ceramica comune, sigillata africana A e fr. di macina in trachite. Il nucleo è collegabile ad un insediamento di età triumvirale in vita fino all'età imperiale.		
DTR:	Età triumvirale – età imperiale	
BIBR:	Sabbatini 2001, pp. 29-30 n. 80	

RELAZIONE ARCHEOLOGICA

PAD:	PAV:	VRPR:
-------------	-------------	--------------

ID 43		
Immagine:		
Tipo di Modulo: VRP	CDR: 17	CMR: Lucia Colangelo
VRPD: parco eolico "Carpiniello"		Provincia di: Potenza
Definizione:		Comune di: Lavello
		Località: Bosco delle Rose
		Riferimenti IGM: 175 II-SE (MEZZANA DEL CANTORE)
CMM: archeologia preventiva	CMA: 2021	VRPR: basso
OGM:	dati bibliografici	
OGD:	aree di frammenti	
OGT:		
Descrizione:		
È stata individuata un'area ampia 5000 mq (sito 81) caratterizzata dalla presenza di frammenti di ceramica d'impasto.		
Una seconda area di circa 600 mq. (sito 82), posta nei pressi della masseria, è caratterizzata dalla presenza di tegole curve, ceramica d'impasto, comune, a vernice nera e di anfore; fonti orali indicano la presenza di strutture in laterizi, ora non visibili, identificabili con una fornace.		
DTR:	Età Preistorica; Età Preromana-Età romana	
BIBR:	Sabbatini 2001, p. 30 nn. 81-82	
PAD:	PAV:	VRPR:

ID 44		
Immagine:		
Tipo di Modulo: VRP	CDR: 17	CMR: Lucia Colangelo
VRPD: parco eolico "Carpiniello"		Provincia di: Potenza
Definizione:		Comune di: Lavello
		Località: La Foragine
		Riferimenti IGM: 175 II-SE (MEZZANA DEL CANTORE)
CMM: archeologia preventiva	CMA: 2021	VRPR: basso
OGM:	dati bibliografici	
OGD:	area di frammenti	
OGT:		
Descrizione:		
Su un'area di mq 200 vengono documentati fr. laterizi molto sminuzzati, ceramica comune, sigillata africana D, fr. di vernice nera e tegole curve, pareti di <i>dolia</i> , il tutto riconducibile ad un insediamento di età preromana rioccupato nel periodo tardoantico.		
DTR:	Età Preromana-Età romana	
BIBR:	Sabbatini 2001, pp. 29-30 n. 83	
PAD:	PAV:	VRPR:

ID 45		
Immagine:		
Tipo di Modulo: VRP	CDR: 17	CMR: Lucia Colangelo
VRPD: parco eolico "Carpiniello"		Provincia di: Potenza
Definizione:		Comune di: Lavello
		Località: Vallone Chiatroguarnieri
		Riferimenti IGM: 175 II-SE (MEZZANA DEL CANTORE)

RELAZIONE ARCHEOLOGICA

CMM: archeologia preventiva	CMA: 2021	VRPR: basso
OGM:	dati bibliografici	
OGD:	area di frammenti	
OGT:		
Descrizione: Sulla cima di un colle area molto densa di mq 400 con fr. laterizi, tegole curve, laterizi malcotti, fr. di <i>dolia</i> , ceramica comune. Edificio produttivo di età preromana a continuità di vita fino al periodo repubblicano.		
DTR:	Età Preromana - età repubblicana	
BIBR:	Sabbatini 2001, p. 31 n. 88	
PAD:	PAV:	VRPR:

ID 46		
Immagine:		
Tipo di Modulo: VRP	CDR: 17	CMR: Lucia Colangelo
VRPD: parco eolico "Carpiniello"		Provincia di: Potenza
Definizione:		Comune di: Lavello
		Località: Mass. Bosco delle Rose
		Riferimenti IGM: 175 II-SE (MEZZANA DEL CANTORE)
CMM: archeologia preventiva	CMA: 2021	VRPR: basso
OGM:	dati bibliografici	
OGD:	aree di frammenti	
OGT:		
Descrizione: Sono state individuate diverse aree di dispersione, di cui due piuttosto ampie (siti 92 e 93) di 100 e 400 mq, caratterizzate dalla presenza di ciottoli, tegole curve, ceramica d'impasto e a vernice nera. Il sito 94 presenta invece due distinti nuclei riferibili ad un unico insediamento con due corpi di fabbrica in uso dall'età repubblicana all'età tardoantica ed una attestazione di vita, per il nucleo più piccolo, all'epoca preromana.		
DTR:	Età Neolitica (sito 93) - Età preromana; età romana; età repubblicana; età tardoantica	
BIBR:	Sabbatini 2001, p. 32 nn. 92-94	
PAD:	PAV:	VRPR:

ID 47		
Immagine:		
Tipo di Modulo: VRP	CDR: 17	CMR: Lucia Colangelo
VRPD: parco eolico "Carpiniello"		Provincia di: Potenza
Definizione:		Comune di: Lavello/Venosa
		Località: La Correggia/Mass. Sanguedolce
		Riferimenti IGM: 175 II-SE (MEZZANA DEL CANTORE)
CMM: archeologia preventiva	CMA: 2021	VRPR: basso
OGM:	dati bibliografici	
OGD:	aree di frammenti	
OGT:		
Descrizione: Nelle località vengono documentate più aree di frammenti fittili riferibili ad insediamenti rurali (siti 95, 96, 99, 100, 102) che in un caso (sito 95) si impostano su aree frequentate in epoca neolitica. I siti 97-98 attestano la presenza di una villa con due distinti corpi di fabbrica, il sito 101 una struttura produttiva.		
DTR:	Età Neolitica; Età Repubblicana – età imperiale – età tardoantica	

RELAZIONE ARCHEOLOGICA

BIBR:	Sabbatini 2001, p. 32 nn. 95-102	
PAD:	PAV:	VRPR:

ID 48		
Immagine:		
Tipo di Modulo: VRP	CDR: 17	CMR: Lucia Colangelo
VRPD: parco eolico "Carpiniello"		Provincia di: Potenza
Definizione:		Comune di: Lavello/Venosa
		Località: Mass. Jannuzzi
		Riferimenti IGM: 175 II-SE (MEZZANA DEL CANTORE)
CMM: archeologia preventiva	CMA: 2021	VRPR: basso
OGM:	dati bibliografici	
OGD:	aree di frammenti	
OGT:		
Descrizione: Aree di frammenti laterizi, ceramica comune e scapoli calcarei. Insediamenti rurali di età imperiale.		
DTR:	Età imperiale	
BIBR:	Sabbatini 2001, p. 34 nn. 103-104	
PAD:	PAV:	VRPR:

ID 49		
Immagine:		
Tipo di Modulo: VRP	CDR: 17	CMR: Lucia Colangelo
VRPD: parco eolico "Carpiniello"		Provincia di: Potenza
Definizione:		Comune di: Venosa
		Località: Mass. Don Camillo/Mastaddico
		Riferimenti IGM: 175 II-SE (MEZZANA DEL CANTORE)
CMM: archeologia preventiva	CMA: 2021	VRPR: basso
OGM:	dati bibliografici	
OGD:	aree di frammenti	
OGT:		
Descrizione: Aree di frammenti riferibili a strutture rurali tra l'età repubblicana ed imperiale (siti 105, 106) ed un'area di probabile frequentazione in età protostorica (sito 107, loc. Mastaddico).		
DTR:	Età protostorica; età repubblicana – età imperiale	
BIBR:	Sabbatini 2001, pp. 34-35 nn. 105-107	
PAD:	PAV:	VRPR:

ID 50		
Immagine:		
Tipo di Modulo: VRP	CDR: 17	CMR: Lucia Colangelo
VRPD: parco eolico "Carpiniello"		Provincia di: Potenza
Definizione:		Comune di: Venosa
		Località: Mastaddico/Cassandro/Piano del Castello
		Riferimenti IGM: 175 II-SE (MEZZANA DEL CANTORE)
CMM: archeologia preventiva	CMA: 2021	VRPR: basso
OGM:	dati bibliografici	
OGD:	aree di frammenti	

RELAZIONE ARCHEOLOGICA

OGT:	
Descrizione:	Aree di frammenti riferibili a insediamenti rurali (siti 108, 109, 111, 112), ad aree di frequentazione di età protostorica (sito 113) e ad una struttura produttiva (110).
DTR:	Età protostorica; età imperiale – età tardoantica
BIBR:	Sabbatini 2001, pp. 35-36 nn. 108-113
PAD:	PAV:
	VRPR:

ID 51	
Immagine:	
Tipo di Modulo: VRP	CDR: 17
VRPD: parco eolico "Carpiniello"	CMR: Lucia Colangelo
Definizione:	Provincia di: Potenza
	Comune di: Venosa
	Località: Piano del Castello
	Riferimenti IGM: 175 II-SE (MEZZANA DEL CANTORE)
CMM: archeologia preventiva	CMA: 2021
	VRPR: basso
OGM:	dati bibliografici
OGD:	aree di frammenti
OGT:	
Descrizione:	
Grandi e dense aree di dispersione che si riferiscono: ad un insediamento rurale di età preromana con annesse sepolture (sito 114); un insediamento rurale di età preromana a continuità di vita fino ad epoca repubblicana poi rioccupato in età alto medievale (sito 115); insediamento con una fase preromana, occupazione di età imperiale e costruzione di un complesso edilizio in età alto medievale (sito 116).	
DTR:	Età preromana - età imperiale – età alto medievale
BIBR:	Sabbatini 2001, pp. 36-37 nn. 114-116
PAD:	PAV:
	VRPR:

ID 52	
Immagine:	
Tipo di Modulo: VRP	CDR: 17
VRPD: parco eolico "Carpiniello"	CMR: Lucia Colangelo
Definizione:	Provincia di: Potenza
	Comune di: Venosa
	Località: Il Casone
	Riferimenti IGM: 175 II-SE (MEZZANA DEL CANTORE)
CMM: archeologia preventiva	CMA: 2021
	VRPR: basso
OGM:	dati bibliografici
OGD:	aree di frammenti
OGT:	
Descrizione:	
Aree di dispersione che si riferiscono: un insediamento alto medievale sovrapposto in parte ad una struttura rurale di età triumvirale (sito 117); insediamento produttivo in uso dall'età repubblicana all'età imperiale avanzata (sito 118); struttura produttiva di età repubblicana e triumvirale (sito 119); insediamento di età imperiale e tardoantica (sito 120).	
DTR:	Età repubblicana - età imperiale – età tardoantica
BIBR:	Sabbatini 2001, pp. 37-38 nn. 117-120
PAD:	PAV:
	VRPR:

ID 53

RELAZIONE ARCHEOLOGICA

Immagine:		
Tipo di Modulo: VRP	CDR: 17	CMR: Lucia Colangelo
VRPD: parco eolico "Carpiniello"		Provincia di: Potenza
Definizione:		Comune di: Venosa
		Località: Carpiniello
		Riferimenti IGM: 175 II-SE (MEZZANA DEL CANTORE)
CMM: archeologia preventiva	CMA: 2021	VRPR: basso
OGM:	dati bibliografici	
OGD:	aree di frammenti	
OGT:		
Descrizione: Aree di dispersione che si attribuiscono a: insediamenti produttivi di età tardoantica (siti 121, 122); insediamento di età tardoantica con due corpi di fabbrica (123, 124).		
DTR:	Età repubblicana - età tardoantica	
BIBR:	Sabbatini 2001, p. 38 nn. 121-124	
PAD:	PAV:	VRPR:

ID 54

Immagine:		
Tipo di Modulo: VRP	CDR: 17	CMR: Lucia Colangelo
VRPD: parco eolico "Carpiniello"		Provincia di: Potenza
Definizione:		Comune di: Venosa
		Località: Carpiniello/Mass. Carpiniello
		Riferimenti IGM: 175 II-SE (MEZZANA DEL CANTORE)
CMM: archeologia preventiva	CMA: 2021	VRPR: alto
OGM:	dati bibliografici	
OGD:	aree di frammenti	
OGT:		
Descrizione: Aree di dispersione che si attribuiscono a: insediamento produttivo di età repubblicana e triumvirale rioccupato ed ampliato in epoca tardoantica con due corpi di fabbrica minori (sito 126); edificio rurale di età imperiale (127); un insediamento produttivo di età tardoantica (sito 128).		
DTR:	Età repubblicana - età tardoantica	
BIBR:	Sabbatini 2001, pp. 38-39 nn. 126-128	
PAD:	PAV:	VRPR:

ID 55

Immagine:		
Tipo di Modulo: VRP	CDR: 17	CMR: Lucia Colangelo
VRPD: parco eolico "Carpiniello"		Provincia di: Potenza
Definizione:		Comune di: Venosa
		Località: Pezza di S. Rocco
		Riferimenti IGM: 175 II-SE (MEZZANA DEL CANTORE)
CMM: archeologia preventiva	CMA: 2021	VRPR: alto
OGM:	dati bibliografici	
OGD:	aree di frammenti	
OGT:		
Descrizione: Densa area di frammenti di mq 200 con laterizi e ceramica comune da attribuire alla presenza di una struttura produttiva di età repubblicana rioccupata in epoca tardoantica		

RELAZIONE ARCHEOLOGICA

DTR:	Età repubblicana - età tardoantica	
BIBR:	Sabbatini 2001, p. 38 n. 125	
PAD:	PAV:	VRPR:

ID 56

Immagine:		
Tipo di Modulo: VRP	CDR: 17	CMR: Lucia Colangelo
VRPD: parco eolico "Carpiniello"		Provincia di: Potenza
Definizione:		Comune di: Montemilone
		Località: Saraceno
		Riferimenti IGM: 175 II-SE (MEZZANA DEL CANTORE)
CMM: archeologia preventiva	CMA: 2021	VRPR: basso
OGM:	dati bibliografici	
OGD:	aree di frammenti	
OGT:		
Descrizione:		
Aree di dispersione di fr. ceramici individuate nel corso delle indagini territoriali condotte dall'Università di Roma "La Sapienza", riferibili a frequentazioni abitativo/ produttivo di epoca (siti 129, 139) e tardoantica (130, 149).		
DTR:	Età repubblicana - età tardoantica	
BIBR:	Sabbatini 2001, p. 38 nn. 129-130; 139-140	
PAD:	PAV:	VRPR:

ID 57

Immagine:		
Tipo di Modulo: VRP	CDR: 17	CMR: Lucia Colangelo
VRPD: parco eolico "Carpiniello"		Provincia di: Potenza
Definizione:		Comune di: Montemilone
		Località: Perillo Sottano
		Riferimenti IGM: 175 II-SE (MEZZANA DEL CANTORE)
CMM: archeologia preventiva	CMA: 2021	VRPR: basso
OGM:	dati bibliografici	
OGD:	aree di frammenti	
OGT:		
Descrizione:		
Aree di dispersione di frammenti riferibili a frequentazioni abitativo/produttivo di epoca (131) triumvirale e tardoantica, repubblicana e imperiale (132, 133). Il sito 136 presenta materiale riferibile ad una fattoria di età repubblicana sorta su un sito già frequentato in epoca protostorica, i siti 137 e 138 sono da ricollegare ad un insediamento unitario a due corpi di fabbrica sorto in età repubblicana e rioccupato nel periodo tardo imperiale.		
DTR:	Età protostorica; Età repubblicana - età tardoantica	
BIBR:	Sabbatini 2001, pp. 39-40 nn. 131-133; 136-138	
PAD:	PAV:	VRPR:

RELAZIONE ARCHEOLOGICA

ID 58		
Immagine:		
Tipo di Modulo: VRP	CDR: 17	CMR: Lucia Colangelo
VRPD: parco eolico "Carpiniello"		Provincia di: Potenza
Definizione:		Comune di: Montemilone
		Località: Defensola
		Riferimenti IGM: 175 II-SE (MEZZANA DEL CANTORE)
CMM: archeologia preventiva	CMA: 2021	VRPR: basso
OGM:	dati bibliografici	
OGD:	aree di frammenti	
OGT:		
Descrizione: Aree di dispersione di frammenti riferibili ad un edificio rurale di età repubblicana (134) e ad una fattoria di età repubblicana insistente su un sito frequentato già in epoca protostorica (135).		
DTR:	Età protostorica; Età repubblicana	
BIBR:	Sabbatini 2001, p. 40 nn. 134-135	
PAD:	PAV:	VRPR:

ID 59		
Immagine:		
Tipo di Modulo: VRP	CDR: 17	CMR: Lucia Colangelo
VRPD: parco eolico "Carpiniello"		Provincia di: Potenza
Definizione:		Comune di: Montemilone
		Località: Vallone Fara
		Riferimenti IGM: 175 II-SE (MEZZANA DEL CANTORE)
CMM: archeologia preventiva	CMA: 2021	VRPR: basso
OGM:	dati bibliografici	
OGD:	acquedotto	
OGT:		
Descrizione: Tracce di un acquedotto romano leggibili da contrada Perillo Soprano- Vallone fino a contrada Peschiera, che si fa risalire ad Erode Attico Tiberio Claudio, console nel 143 d.C. Originariamente, per ca. 20 miglia (30-35Km), questa importante infrastruttura giungeva a Canosa.		
DTR:	Età romana	
BIBR:	Cassanno-Chelotti 1992, pp. 724-729; Giordano 1997, pp. 67 ss.	
PAD:	PAV:	VRPR:

ID 60		
Immagine:		
Tipo di Modulo: VRP	CDR: 17	CMR: Lucia Colangelo
VRPD: parco eolico "Carpiniello"		Provincia di: Potenza
Definizione:		Comune di: Montemilone
		Località: S. Maria/Mass. Perillo Sottano
		Riferimenti IGM: 175 II-SE (MEZZANA DEL CANTORE)
CMM: archeologia preventiva	CMA: 2021	VRPR: basso
OGM:	dati bibliografici	
OGD:	acquedotto	
OGT:		
Descrizione:		

RELAZIONE ARCHEOLOGICA

In loc. S. Maria nella proprietà Robbe vengono segnalati tre tratti sotterranei dell'acquedotto canosino (sito 211). Notizie orali indicano la presenza di un tratto dello stesso acquedotto a breve distanza dalla Mass. Perillo Sottano lungo un viottolo nei pressi del torrente (sito 212).		
DTR:	Età romana	
BIBR:	Sabbatini 2001, p. 52 nn. 211-212	
PAD:	PAV:	VRPR:

ID 61		
Immagine:		
Tipo di Modulo: VRP	CDR: 17	CMR: Lucia Colangelo
VRPD: parco eolico "Carpiniello"	Provincia di: Potenza	
Definizione:	Comune di: Montemilone	
	Località: Perillo Soprano	
	Riferimenti IGM: 187 I-NE (STAZIONE DI VENOSA-MASCHITO)	
CMM: archeologia preventiva	CMA: 2021	VRPR: basso
OGM:	dati bibliografici	
OGD:	area di frammenti	
OGT:		
Descrizione: Area fitta di mq 200 con frammenti riconducibili alla presenza di un insediamento produttivo di età repubblicana.		
DTR:	Età repubblicana	
BIBR:	Sabbatini 2001, p. 50 n. 198	
PAD:	PAV:	VRPR:

ID 62		
Immagine:		
Tipo di Modulo: VRP	CDR: 17	CMR: Lucia Colangelo
VRPD: parco eolico "Carpiniello"	Provincia di: Potenza	
Definizione:	Comune di: Montemilone	
	Località: Mass. Rosaria/Perillo Soprano	
	Riferimenti IGM: 187 I-NE (STAZIONE DI VENOSA-MASCHITO)	
CMM: archeologia preventiva	CMA: 2021	VRPR: basso
OGM:	dati bibliografici	
OGD:	aree di frammenti	
OGT:		
Descrizione: Aree di dispersione di fr. ceramici individuate nel corso delle indagini territoriali condotte dall'Università di Roma "La Sapienza" e indicati in bibliografia come siti 195-198. La dispersione di materiale ceramico e laterizio (comune, comune dipinta) e fr. di macina occupa un'estensione di ca. 200 mq (sito 195) ed è posta ai lati di un viottolo sterrato che conduce alla moderna masseria. Sembra attestare la presidenza di una struttura rurale di tipo produttivo di epoca repubblicana, cui è possibile riferire anche le altre aree di fr. ceramici: il 196 posto sulla cima del medesimo colle che si affaccia sul Vallone Acquaviva, il sito 197, con un'estensione di 800 mq, che occupa l'orlo di un colle affacciato sul medesimo vallone. Il sito 198, invece, posto non lontano dalla moderna strada che conduce al centro di Montemilone, la presidenza di ceramica a v. nera sembra attestare l'ampia estensione dell'insediamento produttivo.		
DTR:	Età repubblicana - età tardoantica	
BIBR:	Sabbatini 2001, pp. 49-50, siti 195-198	
PAD:	PAV:	VRPR:

RELAZIONE ARCHEOLOGICA

ID 63		
Immagine:		
Tipo di Modulo: VRP	CDR: 17	CMR: Lucia Colangelo
VRPD: parco eolico "Carpiniello"		Provincia di: Potenza
Definizione:		Comune di: Montemilone/Venosa
		Località: Saraceno/Strecaprete
		Riferimenti IGM: 175 II-SE (MEZZANA DEL CANTORE)
CMM: archeologia preventiva	CMA: 2021	VRPR: basso
OGM:	dati bibliografici	
OGD:	aree di frammenti	
OGT:		
Descrizione:		
<p>Estese area di dispersione di fr. ceramici individuate nel corso delle indagini territoriali condotte dall'Università di Roma "La Sapienza" che indicano un'importante stratificazione antropica. L'area più significativa è quella riferibile ad un ampio insediamento produttivo di epoca repubblicana, attivo fino al tardo antico (sito 141). A questo insediamento possono riferirsi anche le altre aree di dispersione distribuite lungo tutto il pianoro (142-148).</p>		
DTR:	Età repubblicana - età tardoantica	
BIBR:	Sabbatini 2001, pp. 40-41 nn. 141-148	
PAD:	PAV:	VRPR:

ID 64		
Immagine:		
Tipo di Modulo: VRP	CDR: 17	CMR: Lucia Colangelo
VRPD: parco eolico "Carpiniello"		Provincia di: Potenza
Definizione:		Comune di: Venosa
		Località: Caracciolo
		Riferimenti IGM: 175 II-SE (MEZZANA DEL CANTORE)
CMM: archeologia preventiva	CMA: 2021	VRPR: basso
OGM:	dati bibliografici	
OGD:	area di frammenti	
OGT:		
Descrizione:		
<p>Sulla sommità collinare si rinvencono, per circa 400 mq, radi frammenti di laterizi, ceramica comune e <i>dolia</i>. Insediamento produttivo repubblicano con utilizzo anche in età imperiale avanzata.</p>		
DTR:	Età repubblicana – età imperiale	
BIBR:	Sabbatini 2001, p. 52 n. 21	
PAD:	PAV:	VRPR:

ID 65		
Immagine:		
Tipo di Modulo: VRP	CDR: 17	CMR: Lucia Colangelo
VRPD: parco eolico "Carpiniello"		Provincia di: Potenza
Definizione:		Comune di: Venosa
		Località: Boreano propr. Rapolla
		Riferimenti IGM: 175 II-SE (MEZZANA DEL CANTORE)
CMM: archeologia preventiva	CMA: 2021	VRPR: basso
OGM:	dati bibliografici	
OGD:	cippo funerario	

RELAZIONE ARCHEOLOGICA

OGT:	
Descrizione:	Cippo funerario.
DTR:	Fine II-III sec. d.C.
BIBR:	Sabbatini 2001, p. 52 n. 214
PAD:	PAV:
	VRPR:

ID 66	
Immagine:	
Tipo di Modulo: VRP	CDR: 17
VRPD: parco eolico "Carpiniello"	CMR: Lucia Colangelo
Definizione:	Provincia di: Potenza
	Comune di: Venosa
	Località: Piani di Boreano
	Riferimenti IGM: 175 II-SE (MEZZANA DEL CANTORE)
CMM: archeologia preventiva	CMA: 2021
	VRPR: basso
OGM:	dati bibliografici
OGD:	aree di frammenti
OGT:	
Descrizione:	
<p>In un'area pianeggiante, per 2000 mq, si riconosce una fitta concentrazione di laterizi, ceramica comune, <i>dolia</i>, macine in trachite. Pur nell'omogeneità dell'area è possibile riconoscere tre punti di particolare addensamento separati da zone a minore concentrazione. Insediamento produttivo di età triumvirale composto da più corpi di fabbrica.</p> <p>Sull'orlo di un pianoro si nota la presenza di frammenti di laterizi (di cui con bollo di età triumvirale), schegge calcaree, frammenti di <i>dolia</i>, ceramica comune, sigillata italica e africana A. Insediamento produttivo a continuità di vita dall'età repubblicana a quella tardo antica.</p> <p>Sulla cima del pianoro si nota una densa area di 600 mq, con laterizi, schegge calcaree, <i>dolia</i>, ceramica comune, macine in trachite a 50 m. a sud da questo nucleo se ne individuano altri due, ciascuno di un'estensione di 400 mq, caratterizzati da frammenti di laterizi, schegge di calcare, ceramica comune. Il sito fa parte di un grande insediamento di età repubblicana.</p> <p>Sull'orlo del pianoro si individua una rada concentrazione di laterizi, ceramica comune e <i>dolia</i>, per un'estensione di 200 mq. Struttura produttiva di età triumvirale.</p> <p>Sull'orlo del pianoro si riconosce la densa presenza di frammenti laterizi, di schegge calcaree e di ceramica comune. Struttura rurale di epoca triumvirale.</p>	
DTR:	Età romana - età tardoantica
BIBR:	Sabbatini 2001, pp. 41, 48-49 nn. 149, 185-190
PAD:	PAV:
	VRPR:

ID 67	
Immagine:	
Tipo di Modulo: VRP	CDR: 17
VRPD: parco eolico "Carpiniello"	CMR: Lucia Colangelo
Definizione:	Provincia di: Potenza
	Comune di: Venosa
	Località: Vallone Quadrone
	Riferimenti IGM: 175 II-SE (MEZZANA DEL CANTORE)
CMM: archeologia preventiva	CMA: 2021
	VRPR: basso
OGM:	dati bibliografici
OGD:	aree di frammenti
OGT:	
Descrizione:	
<p>In un'area pianeggiante, per 2000 mq, si riconosce una fitta concentrazione di laterizi, ceramica comune, <i>dolia</i>, macine in trachite. Pur nell'omogeneità dell'area è possibile riconoscere tre punti di particolare</p>	

RELAZIONE ARCHEOLOGICA

addensamento separati da zone a minore concentrazione. Insedimento produttivo di età triumvirale composto da più corpi di fabbrica.
Sull'orlo del pianoro si individua una rada concentrazione di ceramica d'impasto per un'estensione di 1000 mq. Frequentazione protostorica.
Lungo il versante collinare è posta un'area di 100 mq, con laterizi e ceramica comune. Struttura rurale di epoca imperiale e tardo antica.

DTR:	Età protostorica - età tardoantica	
BIBR:	Sabbatini 2001, pp. 41-42 nn. 150-153	
PAD:	PAV:	VRPR:

ID 68

Immagine:		
Tipo di Modulo: VRP	CDR: 17	CMR: Lucia Colangelo
VRPD: parco eolico "Carpiniello"		Provincia di: Potenza
Definizione:		Comune di: Venosa
		Località: Casone Manieri
		Riferimenti IGM: 175 II-SE (MEZZANA DEL CANTORE)
CMM: archeologia preventiva	CMA: 2021	VRPR: basso
OGM:	dati bibliografici	
OGD:	aree di frammenti	
OGT:		
Descrizione: Area rada di frammenti di mq 400 le cui caratteristiche fanno ipotizzare la presenza di sepolture di età triumvirale.		
DTR:	Età triumvirale	
BIBR:	Sabbatini 2001, pp. 41-42 nn. 150-153	
PAD:	PAV:	VRPR:

ID 69

Immagine:		
Tipo di Modulo: VRP	CDR: 17	CMR: Lucia Colangelo
VRPD: parco eolico "Carpiniello"		Provincia di: Potenza
Definizione:		Comune di: Venosa
		Località: Mass. Melillo
		Riferimenti IGM: 175 II-SE (MEZZANA DEL CANTORE)
CMM: archeologia preventiva	CMA: 2021	VRPR: basso
OGM:	dati bibliografici	
OGD:	area di frammenti	
OGT:		
Descrizione: Area rada di fr. fittili di mq 200 con materiale riferibile ad un insediamento di età protostorica.		
DTR:	Età protostorica	
BIBR:	Sabbatini 2001, pp. 42-43 n. 154	
PAD:	PAV:	VRPR:

ID 70

Immagine:		
Tipo di Modulo: VRP	CDR: 17	CMR: Lucia Colangelo
VRPD: parco eolico "Carpiniello"		Provincia di: Potenza

RELAZIONE ARCHEOLOGICA

Definizione:		Comune di: Venosa
		Località: Casone Messero
		Riferimenti IGM: 175 II-SE (MEZZANA DEL CANTORE)
CMM: archeologia preventiva	CMA: 2021	VRPR: basso
OGM:	dati bibliografici	
OGD:	aree di frammenti	
OGT:		
Descrizione: Un'estesa area (sito 157) posta sulla sommità del colle, a breve distanza dall'omonima masseria, è riferibile ad un ampio impianto produttivo/residenziale di età repubblicana, attivo fino all'età tardo-antica, cui si riferiscono anche i siti 158-159.		
DTR:	Età repubblicana - età tardoantica	
BIBR:	Sabbatini 2001, pp. 43-44 n. 157-159	
PAD:	PAV:	VRPR:

ID 71		
Immagine:		
Tipo di Modulo: VRP	CDR: 17	CMR: Lucia Colangelo
VRPD: parco eolico "Carpiniello"		Provincia di: Potenza
Definizione:		Comune di: Venosa
		Località: Messero/Mass. Messero
		Riferimenti IGM: 175 II-SE (MEZZANA DEL CANTORE)
CMM: archeologia preventiva	CMA: 2021	VRPR: basso
OGM:	dati bibliografici	
OGD:	aree di frammenti	
OGT:		
Descrizione: Il nucleo, molto denso, di circa 1500 mq, è caratterizzato dalla presenza di laterizi, schegge e blocchetti calcarei e ceramica comune a m. 50 da quest'area se ne individua un'altra di 2000 mq che presenta lo stesso tipo di materiale. Si tratta di parte di un grande insediamento rurale di età tardo antica. Presso la masseria si individua un'area densa di 800 mq, con laterizi, schegge e blocchetti calcarei, ceramica comune, sigillata italica, <i>dolia</i> e frammenti di ceramica d'impasto. Su un sito a frequentazione neolitica, si impostò una struttura produttiva di età triumvirale ed imperiale. Sulla sommità collinare si riconosce una rada presenza di laterizi, ceramica comune e macine in trachite. Fattoria di età repubblicana. Sulla sommità collinare si nota una rada concentrazione di frammenti laterizi e di ceramica comune, per circa 400 mq. Edificio rurale di età repubblicana ed imperiale. Non lontano dalla masseria viene documentata un'area di mq 2000 con fr. fitili ed una moneta in argento. L'area è riferibile ad un cospicuo insediamento produttivo in uso dall'età repubblicana all'alto medioevo. Presso la masseria si nota una fitta area di 100 mq, con laterizi, schegge calcaree, ceramica comune e vernice nera. Edificio rurale di età repubblicana.		
DTR:	Età repubblicana - età altomedievale	
BIBR:	Sabbatini 2001, pp. 44-46 n. 160-166	
PAD:	PAV:	VRPR:

RELAZIONE ARCHEOLOGICA

ID 72		
Immagine:		
Tipo di Modulo: VRP	CDR: 17	CMR: Lucia Colangelo
VRPD: parco eolico "Carpiniello"		Provincia di: Potenza
Definizione:		Comune di: Venosa
		Località: Messero
		Riferimenti IGM: 175 II-SE (MEZZANA DEL CANTORE)
CMM: archeologia preventiva	CMA: 2021	VRPR: basso
OGM:	dati bibliografici	
OGD:	aree di frammenti	
OGT:		
Descrizione:		
<p>Sul versante collinare si individua una rada concentrazione di laterizi, schegge calcaree, ceramica comune e <i>dolia</i> per un'ampiezza di 400 mq. Struttura rurale repubblicana con riuso in età tardoantica. Sulla sommità collinare si nota una rada presenza di laterizi, ceramica comune e sigillata africana A per un'estensione di 100 mq. I materiali sono molto dilavati. Struttura rurale di età imperiale. Lungo il versante collinare si nota una densa area di 400 mq, con laterizi, schegge calcaree, ceramica comune e <i>dolia</i>. Edificio rurale di età repubblicana e triumvirale.</p>		
DTR:	Età repubblicana - età tardoantica	
BIBR:	Sabbatini 2001, p. 46 n. 167-169	
PAD:	PAV:	VRPR:

ID 73		
Immagine:		
Tipo di Modulo: VRP	CDR: 17	CMR: Lucia Colangelo
VRPD: parco eolico "Carpiniello"		Provincia di: Potenza
Definizione:		Comune di: Venosa
		Località: Mass. Trentangoli
		Riferimenti IGM: 187 I-NE (STAZIONE DI VENOSA-MASCHITO)
CMM: archeologia preventiva	CMA: 2021	VRPR: basso
OGM:	dati bibliografici	
OGD:	area di frammenti	
OGT:		
Descrizione:		
<p>Sul pianoro verso la masseria viene documentata un'area di frr. fittili e scapoli calcarei di mq 1000 da ricondurre ad una struttura rurale di età repubblicana e forse imperiale con una frequentazione in età protostorica.</p>		
DTR:	Età protostorica - età repubblicana/imperiale	
BIBR:	Sabbatini 2001, p. 46 n. 173	
PAD:	PAV:	VRPR:

ID 74		
Immagine:		
Tipo di Modulo: VRP	CDR: 17	CMR: Lucia Colangelo
VRPD: parco eolico "Carpiniello"		Provincia di: Potenza
Definizione:		Comune di: Venosa
		Località: Messero
		Riferimenti IGM: 187 I-NE (STAZIONE DI VENOSA-MASCHITO)
CMM: archeologia preventiva	CMA: 2021	VRPR: basso

RELAZIONE ARCHEOLOGICA

OGM:	dati bibliografici	
OGD:	aree di frammenti	
OGT:		
Descrizione:	Estese aree di frammenti riferibili ad insediamenti produttivi (siti 175, 176) e ad un edificio rurale di età repubblicana (177).	
DTR:	Età repubblicana - età tardoantica	
BIBR:	Sabbatini 2001, p. 47 nn. 175-177	
PAD:	PAV:	VRPR:

ID 75		
Immagine:		
Tipo di Modulo: VRP	CDR: 17	CMR: Lucia Colangelo
VRPD: parco eolico "Carpiniello"		Provincia di: Potenza
Definizione:		Comune di: Venosa
		Località: Lo Scannato
		Riferimenti IGM: 187 I-NE (STAZIONE DI VENOSA-MASCHITO)
CMM: archeologia preventiva	CMA: 2021	VRPR: basso
OGM:	dati bibliografici	
OGD:	aree di frammenti	
OGT:		
Descrizione:		
<p>Estese aree di dispersione di fr. ceramici individuate nel corso delle indagini territoriali condotte dall'Università di Roma "La Sapienza". Occupano il pendio settentrionale del colle che domina il Vallone di Contista e sono riferibili ad una villa di età triumvirale/repubblicana-imperiale, con zona residenziale (sito 178) e settori di servizio (siti 175, 176, 180, 181, 182, 183).</p> <p>Il sito 180 presenta evidenze che permettono di datare almeno fino all'età tardo antica la frequentazione dell'area.</p> <p>Il sito 184 viene documentato di mq 200 con fr. fittili riconducibili ad una struttura rurale di età repubblicana.</p>		
DTR:	Età repubblicana-imperiale/tardo antica (sito 180)	
BIBR:	Sabbatini 2001, pp. 47-48 nn. 178-184	
PAD:	PAV:	VRPR:

ID 76		
Immagine:		
Tipo di Modulo: VRP	CDR: 17	CMR: Lucia Colangelo
VRPD: parco eolico "Carpiniello"		Provincia di: Potenza
Definizione:		Comune di: Venosa
		Località: I Perazzi/Valle Scorza
		Riferimenti IGM: 187 I-NE (STAZIONE DI VENOSA-MASCHITO)
CMM: archeologia preventiva	CMA: 2021	VRPR: basso
OGM:	dati bibliografici	
OGD:	aree di frammenti	
OGT:		
Descrizione:		
<p>area di fr. fittili di mq 300 (sito 191 loc. I Perazzi) riconducibile ad una struttura rurale di età repubblicana e triumvirale.</p> <p>La seconda area di dispersione (sito 192 loc. Valle Scorza) viene riferita anch'essa ad un edificio rurale di età repubblicana.</p>		
DTR:	Età repubblicana	

RELAZIONE ARCHEOLOGICA

BIBR:	Sabbatini 2001, p. 49 nn. 191-192	
PAD:	PAV:	VRPR:

ID 77

Immagine:		
Tipo di Modulo: VRP	CDR: 17	CMR: Lucia Colangelo
VRPD: parco eolico "Carpiniello"		Provincia di: Potenza
Definizione:		Comune di: Venosa
		Località: I Perazzi
		Riferimenti IGM: 187 I-NE (STAZIONE DI VENOSA-MASCHITO)
CMM: archeologia preventiva	CMA: 2021	VRPR: basso
OGM:	dati bibliografici	
OGD:	aree di frammenti	
OGT:		
Descrizione:		
<p>Sulla sommità collinare si concentrano, per circa 300 mq, schegge di calcare, frammenti di laterizi, di <i>dolia</i>, di ceramica comune, di macine in trachite, di sigillata italica e di vernice nera. Insediamento produttivo di età repubblicana e triumvirale.</p> <p>Sul pianoro si nota una fitta area di 800 mq, con laterizi, coppi striati, schegge di calcare, ceramica comune. Edificio rurale tardoantico</p>		
DTR:	Età repubblicana – età tardoantica	
BIBR:	Sabbatini 2001, p. 49 nn. 193-194	
PAD:	PAV:	VRPR:

ID 78

Immagine:		
Tipo di Modulo: VRP	CDR: 17	CMR: Lucia Colangelo
VRPD: parco eolico "Carpiniello"		Provincia di: Potenza
Definizione:		Comune di: Venosa
		Località: Mass. Lupara Sottana/Varco della Quaratella
		Riferimenti IGM: 187 I-NE (STAZIONE DI VENOSA-MASCHITO)
CMM: archeologia preventiva	CMA: 2021	VRPR: basso
OGM:	dati bibliografici	
OGD:	aree di frammenti-strutture	
OGT:		
Descrizione:		
<p>Aree di dispersione di fr. ceramici individuate nel corso delle indagini territoriali condotte dall'Università di Roma "La Sapienza" e indicati in bibliografia come siti 199-200-210. La dispersione di materiale ceramico occupa una superficie di 400 mq (sito 199) e sembra attestare la presidenza di una struttura rurale di tipo produttivo di epoca repubblicana. Il sito 200 posto sulla cima del medesimo colle presenta un'estensione di 600mq, e presenta fr. ceramici a v. nera, impasto e <i>dolia</i> riferibili ad un abitato di epoca preromana. Il sito 210, invece, è riferibile a probabili strutture, che ricerche topografiche riferiscono all'acquedotto canosino da mettere in relazione con tre importanti tratti rinvenuti in loc. S. Maria (sito 211), realizzato con paramento in <i>opus mixtum</i> e copertura alla cappuccina, con lastre di pietra calcarea.</p> <p>Sul pianoro si nota una fitta area di 800 mq, con laterizi, coppi striati, schegge di calcare, ceramica comune. Edificio rurale tardoantico.</p>		
DTR:	Età preromana – età tardoantica	
BIBR:	Sabbatini 2001, pp. 49-50,52 nn. 199-200 e 210	
PAD:	PAV:	VRPR:

RELAZIONE ARCHEOLOGICA

ID 79		
Immagine:		
Tipo di Modulo: VRP	CDR: 17	CMR: Lucia Colangelo
VRPD: parco eolico "Carpiniello"		Provincia di: Potenza
Definizione:		Comune di: Venosa
		Località: Casone S. Maria
		Riferimenti IGM: 187 I-NE (STAZIONE DI VENOSA-MASCHITO)
CMM: archeologia preventiva	CMA: 2021	VRPR: basso
OGM:	dati bibliografici	
OGD:	aree di frammenti	
OGT:		
Descrizione:		
<p>Aree di dispersione di fr. ceramici individuate nel corso delle indagini territoriali condotte dall'Università di Roma "La Sapienza" e indicati in bibliografia come siti 201-212.</p> <p>La dispersione di materiale ceramico 201 occupa una superficie di 100 mq sulla cima del colle presso il Casone S. Maria e sembra attestare la presidenza di una struttura rurale di tipo produttivo di epoca repubblicana. I siti 202-203 posti sulla cima del medesimo colle presentano estensioni pari a 600 e 400 mq, e presentano fr. ceramici, elementi da costruzione e laterizie riferibili ad un a struttura rurale di epoca repubblicana. Gli altri siti (204-209), invece, sono riferibili a diverse aree di dispersione di fr. ceramici e laterizi riferibili a probabili strutture e impianti rurali, che ricerche topografiche riferiscono all'età repubblicana con una ripresa della frequentazione in epoca tardo antica.</p> <p>Il sito 211, invece, come il 210 e il 212, si riferisce a quanto resta di un acquedotto di epoca repubblicana</p>		
DTR:	Età repubblicana /alto medievale	
BIBR:	Sabbatini 2001, pp. 49-50,52 nn. 199-200 e 210	
PAD:	PAV:	VRPR:

ID 80		
Immagine:		
Tipo di Modulo: VRP	CDR: 17	CMR: Lucia Colangelo
VRPD: parco eolico "Carpiniello"		Provincia di: Potenza
Definizione:		Comune di: Venosa
		Località: Casone S. Maria
		Riferimenti IGM: 187 I-NE (STAZIONE DI VENOSA-MASCHITO)
CMM: archeologia preventiva	CMA: 2021	VRPR: basso
OGM:	dati bibliografici	
OGD:	aree di frammenti	
OGT:		
Descrizione:		
<p>Aree di dispersione di fr. ceramici individuate nel corso delle indagini territoriali condotte dall'Università di Roma "La Sapienza" e indicati in bibliografia come siti 965-970.</p> <p>Le dispersioni di materiale ceramico (v. nera, rosso-bruna, comune da fuoco e da dispensa, <i>dolia</i>) e laterizio occupano superfici comprese tra 300 e 1200 mq poste lungo il limite nord-occidentale della collina, e riferibili a diversi corpi di fabbrica relativi ad una o più strutture rurali di epoca preromana. Si distingue per pregio un'antefissa a testa femminile diffusa in Daunia nel corso del V sec. a.C.</p>		
DTR:	Età preromana/V-IV sec.a.C.	
BIBR:	Ager Venusinus II, pp. 221-222, siti 972-977	
PAD:	PAV:	VRPR:

ID 81		
Immagine:		

RELAZIONE ARCHEOLOGICA

Tipo di Modulo: VRP	CDR: 17	CMR: Lucia Colangelo
VRPD: parco eolico "Carpiniello"	Provincia di: Potenza	
Definizione:	Comune di: Venosa	
	Località: Casone S. Maria	
	Riferimenti IGM: 187 I-NE (STAZIONE DI VENOSA-MASCHITO)	
CMM: archeologia preventiva	CMA: 2021	VRPR: basso
OGM:	dati bibliografici	
OGD:	aree di frammenti	
OGT:		
Descrizione:		
<p>Aree di dispersione di fr. ceramici individuate nel corso delle indagini territoriali condotte dall'Università di Roma "La Sapienza" e indicati in bibliografia come siti 965-970.</p> <p>Le dispersioni di materiale ceramico occupano superficie comprese tra 300 e 625 mq su un vasto pianoro posto a rosso della strada comunale. I siti sono riferibili a diversi corpi di fabbrica relativi ad una o più strutture rurali di epoca tardo antica.</p>		
DTR:	Età tardoantica	
BIBR:	Ager Venusinus II, pp. 220-221, siti 965-970	
PAD:	PAV:	VRPR:

ID 82		
Immagine:		
Tipo di Modulo: VRP	CDR: 17	CMR: Lucia Colangelo
VRPD: parco eolico "Carpiniello"	Provincia di: Potenza	
Definizione:	Comune di: Venosa	
	Località: Sterpara/Lupara	
	Riferimenti IGM: 187 I-NE (STAZIONE DI VENOSA-MASCHITO)	
CMM: archeologia preventiva	CMA: 2021	VRPR: basso
OGM:	dati bibliografici	
OGD:	aree di frammenti	
OGT:		
Descrizione:		
<p>Estese aree di dispersione di fr. ceramici individuate nel corso delle indagini territoriali condotte dall'Università di Roma "La Sapienza". Occupano una collina posta alla confluenza di due fossi di fronte a Mass. Sterpara e sono riferibili ad un esteso insediamento di epoca tardo repubblicana –imperiale con un'attestazione dell'occupazione anche in età tardo antica (sito 67).</p> <p>Il sito 68, corrisponde invece ad una'area di dispersione di fr. ceramici individuata nel corso delle indagini territoriali condotte dall'Università di Roma "La Sapienza". Occupa il ciglio di un pianoro di fronte la Mass. La Saponara ed è identificabile come una fattoria di epoca imperiale.</p>		
DTR:	Età tado repubblicana-imperiale/tardo antica	
BIBR:	Venusia, p.29, siti 63-67; Ager Venusinus II, p.29, sito 68	
PAD:	PAV:	VRPR:

ID 83		
Immagine:		
Tipo di Modulo: VRP	CDR: 17	CMR: Lucia Colangelo
VRPD: parco eolico "Carpiniello"	Provincia di: Potenza	
Definizione:	Comune di: Venosa	
	Località: Sterpara	
	Riferimenti IGM: 187 I-NE (STAZIONE DI VENOSA-MASCHITO)	
CMM: archeologia preventiva	CMA: 2021	VRPR: basso

RELAZIONE ARCHEOLOGICA

OGM:	dati bibliografici	
OGD:	area di frammenti	
OGT:		
Descrizione:	Area di dispersione di fr. ceramici individuata nel corso delle indagini territoriali condotte dall'Università di Roma "La Sapienza", S/O di Mass. Sterpara e sono riferibili ad un insediamento di epoca imperiale, piuttosto compromesso dalle attività agricole.	
DTR:	Età imperiale	
BIBR:	Venusia, p.29, sito 62	
PAD:	PAV:	VRPR:

ID 84		
Immagine:		
Tipo di Modulo: VRP	CDR: 17	CMR: Lucia Colangelo
VRPD: parco eolico "Carpiniello"		Provincia di: Potenza
Definizione:		Comune di: Venosa
		Località: Perillo Soprano/Mass. Perillo/Sterpara
		Riferimenti IGM: 187 I-NE (STAZIONE DI VENOSA-MASCHITO)
CMM: archeologia preventiva	CMA: 2021	VRPR: basso
OGM:	dati bibliografici	
OGD:	aree di frammenti	
OGT:		
Descrizione: Sono state individuate 5 aree di frammenti fittili relativi ad una frequentazione dall'età repubblicana al tardo impero.		
DTR:	Età repubblicana/ tardo impero	
BIBR:	Marchi-Sabbatini 1996, pp. 28-29, siti 57-61	
PAD:	PAV:	VRPR:

ID 85		
Immagine:		
Tipo di Modulo: VRP	CDR: 17	CMR: Lucia Colangelo
VRPD: parco eolico "Carpiniello"		Provincia di: Potenza
Definizione:		Comune di: Venosa
		Località: Calvino
		Riferimenti IGM: 187 I-NE (STAZIONE DI VENOSA-MASCHITO)
CMM: archeologia preventiva	CMA: 2021	VRPR: basso
OGM:	dati bibliografici	
OGD:	aree di frammenti	
OGT:		
Descrizione: Individuate due aree di frammenti a nord del Regio Tratturo i cui materiali indicano una datazione in età primo imperiale riconducibile ad una probabile villa con due corpi di fabbrica		
DTR:	Età imperiale – IV sec. d.C.	
BIBR:	Marchi-Sabbatini 1996, pp. 28 siti 55-56	
PAD:	PAV:	VRPR:

ID 86		
Immagine:		

RELAZIONE ARCHEOLOGICA

Tipo di Modulo: VRP	CDR: 17	CMR: Lucia Colangelo
VRPD: parco eolico "Carpiniello"		Provincia di: Potenza
Definizione:		Comune di: Venosa
		Località: La Cupa/Capomare
		Riferimenti IGM: 187 I-NE (STAZIONE DI VENOSA-MASCHITO)
CMM: archeologia preventiva	CMA: 2021	VRPR: basso
OGM:	dati bibliografici	
OGD:	aree di frammenti	
OGT:		
Descrizione: Individuate diverse aree di frammenti fittili riconducibili a contesti abitativi/produttivi databili tra l'età preromana e l'età tardo imperiale.		
DTR:	Età preromana – età tardo imperiale	
BIBR:	Marchi-Sabbatini 1996, pp. 26-28 siti 32-54	
PAD:	PAV:	VRPR:

ID 87		
Immagine:		
Tipo di Modulo: VRP	CDR: 17	CMR: Lucia Colangelo
VRPD: parco eolico "Carpiniello"		Provincia di: Potenza
Definizione:		Comune di: Venosa
		Località: Tufarelle/Bagnara
		Riferimenti IGM: 187 I-NE (STAZIONE DI VENOSA-MASCHITO)
CMM: archeologia preventiva	CMA: 2021	VRPR: basso
OGM:	dati bibliografici	
OGD:	aree di frammenti	
OGT:		
Descrizione: Individuate diverse aree di frammenti fittili riconducibili a contesti abitativi/produttivi databili tra l'età preromana e l'età tardoantica		
DTR:	Età preromana – età tardoantica	
BIBR:	Marchi-Sabbatini 1996, pp. 38-40 siti 126-142	
PAD:	PAV:	VRPR:

ID 88		
Immagine:		
Tipo di Modulo: VRP	CDR: 17	CMR: Lucia Colangelo
VRPD: parco eolico "Carpiniello"		Provincia di: Potenza
Definizione:		Comune di: Venosa
		Località: Terranera/Setilino
		Riferimenti IGM: 187 I-NE (STAZIONE DI VENOSA-MASCHITO)
CMM: archeologia preventiva	CMA: 2021	VRPR: basso
OGM:	dati bibliografici	
OGD:	aree di frammenti-tombe	
OGT:		
Descrizione: Individuate diverse aree di frammenti fittili (siti 111-116) ed un'area di materiali che identifica una necropoli pertinente ad un insediamento vicino (sito 113?).		
DTR:	Età repubblicana – età tardoantica	

RELAZIONE ARCHEOLOGICA

BIBR:	Marchi-Sabbatini 1996, pp. 34-35 siti 111-117	
PAD:	PAV:	VRPR:

ID 89

Immagine:		
Tipo di Modulo: VRP	CDR: 17	CMR: Lucia Colangelo
VRPD: parco eolico "Carpiniello"		Provincia di: Potenza
Definizione:		Comune di: Venosa
		Località: Tufarelle/Bagnara
		Riferimenti IGM: 187 I-NE (STAZIONE DI VENOSA-MASCHITO)
CMM: archeologia preventiva	CMA: 2021	VRPR: basso
OGM:	dati bibliografici	
OGD:	aree di frammenti	
OGT:		
Descrizione:		
<p>Sono state individuate più aree di frammenti fittili relativi ad una frequentazione protostorica, una fattoria preromana e una fattoria di età repubblicana e materiale attestante una frequentazione dall'età imperiale all'età tardoantica.</p> <p>È da segnalare anche una vasta area di frammenti fittili (sito 125) associata a strutture murarie in opera mista. Si tratta di un impianto termale, con un'estensione di 3200 mq, il cui primo impianto è databile al periodo giulio-claudio con una consistente fase edilizia di II d.C.; mentre l'edificio sembrerebbe abbandonato nel VI d.C.</p> <p>L'area con denominazione Tufarelle è vincolata con D.M. 12.11.80.</p>		
DTR:	Età protostorica/età preromana/ età romana/età tardoantica	
BIBR:	Marchi-Sabbatini 1996, pp. 34-35 siti 118-125	
PAD:	PAV:	VRPR:

ID 90

Immagine:		
Tipo di Modulo: VRP	CDR: 17	CMR: Lucia Colangelo
VRPD: parco eolico "Carpiniello"		Provincia di: Potenza
Definizione:		Comune di: Venosa
		Località: Bagnara
		Riferimenti IGM: 187 I-NE (STAZIONE DI VENOSA-MASCHITO)
CMM: archeologia preventiva	CMA: 2021	VRPR: basso
OGM:	dati bibliografici	
OGD:	aree di frammenti	
OGT:		
Descrizione:		
<p>Area di frammenti fittili riconducibile ad un insediamento rurale di età triumvirale (sito 262) ed una seconda area di frammenti relativa ad un edificio di età repubblicana (sito 266).</p>		
DTR:	Età repubblicana – età triumvirale	
BIBR:	Marchi-Sabbatini 1996, pp. 59-60 siti 262 e 266	
PAD:	PAV:	VRPR:

ID 91

Immagine:		
Tipo di Modulo: VRP	CDR: 17	CMR: Lucia Colangelo
VRPD: parco eolico "Carpiniello"		Provincia di: Potenza
Definizione:		Comune di: Venosa

RELAZIONE ARCHEOLOGICA

		Località: Bagnara/Ciciriello
		Riferimenti IGM: 187 I-NE (STAZIONE DI VENOSA-MASCHITO)
CMM: archeologia preventiva	CMA: 2021	VRPR: basso
OGM:	dati bibliografici	
OGD:	aree di frammenti	
OGT:		
Descrizione: Aree di frammenti fittili riconducibili a frequentazioni di tipo insediativo/produttivo collocabili tra l'età neolitica (sito 317), l'età preromana e imperiale.		
DTR:	Età neolitica; Età preromana – età imperiale	
BIBR:	Marchi-Sabbatini 1996, pp. 64-65 siti 305-318	
PAD:	PAV:	VRPR:

ID 92		
Immagine:		
Tipo di Modulo: VRP	CDR: 17	CMR: Lucia Colangelo
VRPD: parco eolico "Carpiniello"		Provincia di: Potenza
Definizione:		Comune di: Venosa
		Località: Terranera/Valle della Fiumara/Bagnara
		Riferimenti IGM: 187 I-NE (STAZIONE DI VENOSA-MASCHITO)
CMM: archeologia preventiva	CMA: 2021	VRPR: basso
OGM:	dati bibliografici	
OGD:	aree di frammenti	
OGT:		
Descrizione: Aree di frammenti fittili riconducibili a frequentazioni di tipo insediativo/produttivo collocabili tra l'età repubblicana e imperiale.		
DTR:	Età repubblicana – età imperiale	
BIBR:	Marchi-Sabbatini 1996, pp. 33-34 siti 101-110	
PAD:	PAV:	VRPR:

ID 93		
Immagine:		
Tipo di Modulo: VRP	CDR: 17	CMR: Lucia Colangelo
VRPD: parco eolico "Carpiniello"		Provincia di: Potenza
Definizione:		Comune di: Venosa
		Località: Li Scaffoni/Grottapiana/Vallone S.Domenico/Mass. Martello/Valle della Fiumara/Terranera/Ciciriello
		Riferimenti IGM: 187 I-NE (STAZIONE DI VENOSA-MASCHITO)
CMM: archeologia preventiva	CMA: 2021	VRPR: basso
OGM:	dati bibliografici	
OGD:	aree di frammenti	
OGT:		
Descrizione: Aree di frammenti riferibili a insediamenti di età protostorica (sito 86), di età neolitica (87), ad aree cimiteriali con tombe a cappuccina (88), insediamenti dell'età del Bronzo (89,90,99 e 100) e insediamenti collocabili tra l'età preromana e l'età imperiale.		
DTR:	Neolitico – età preromana – età imperiale	

RELAZIONE ARCHEOLOGICA

BIBR:	Marchi-Sabbatini 1996, pp. 32-33 siti 86-100	
PAD:	PAV:	VRPR:

ID 94		
Immagine:		
Tipo di Modulo: VRP	CDR: 17	CMR: Lucia Colangelo
VRPD: parco eolico "Carpiniello"		Provincia di: Potenza
Definizione:		Comune di: Venosa
		Località: Loreto/Ciciriello/Piano di Camera
		Riferimenti IGM: 187 I-NE (STAZIONE DI VENOSA-MASCHITO)
CMM: archeologia preventiva	CMA: 2021	VRPR: basso
OGM:	dati bibliografici	
OGD:	aree di frammenti	
OGT:		
Descrizione:		
<p>Aree di frammenti fittili riferibili a insediamenti di età protostorica e neolitica (siti 320 e 321) ed insediamenti tra l'età repubblicana e imperiale.</p> <p>In particolare un'ampia area (sito 319) che si affaccia sulla Fiumara di Venosa, sulla quale sono stati individuati frammenti laterizi, ceramici, frammenti architettonici e lacerti di pavimenti musivi relativi ad una villa databile tra la seconda metà del I sec. a.C. e il II sec. d.C. è sottoposta a vincolo archeologico con D.S. 19.12.80 (mod. D.S. 15.09.80, D.S. 16.05.79).</p>		
DTR:	Neolitico – età preromana – età imperiale	
BIBR:	Marchi-Sabbatini 1996, pp. 65-66 siti 319-331	
PAD:	PAV:	VRPR:

ID 95		
Immagine:		
Tipo di Modulo: VRP	CDR: 17	CMR: Lucia Colangelo
VRPD: parco eolico "Carpiniello"		Provincia di: Potenza
Definizione:		Comune di: Venosa
		Località: Notarchirico/Vallone S. Domenico/Ciciriello
		Riferimenti IGM: 187 I-NE (STAZIONE DI VENOSA-MASCHITO)
CMM: archeologia preventiva	CMA: 2021	VRPR: basso
OGM:	dati bibliografici	
OGD:	insediamento preistorico-aree di frammenti	
OGT:		
Descrizione:		
<p>Aree di frammenti fittili riconducibili ad un insediamento preistorico (sito 357 loc. Notarchirico) e a frequentazioni di tipo insediativo/produttivo collocabili tra l'età repubblicana e imperiale.</p>		
DTR:	Età preistorica; età repubblicana – età imperiale	
BIBR:	Marchi-Sabbatini 1996, pp. 68-69 siti 348-360	
PAD:	PAV:	VRPR:

ID 96		
Immagine:		
Tipo di Modulo: VRP	CDR: 17	CMR: Lucia Colangelo
VRPD: parco eolico "Carpiniello"		Provincia di: Potenza
Definizione:		Comune di: Venosa
		Località: Notarchirico

RELAZIONE ARCHEOLOGICA

		Riferimenti IGM: 187 I-NE (STAZIONE DI VENOSA-MASCHITO)
CMM: archeologia preventiva	CMA: 2021	VRPR: basso
OGM:	dati bibliografici	
OGD:	insediamento preistorico-aree di frammenti	
OGT:		
Descrizione: Aree di frammenti fittili tra cui i siti 361 e 362 riconducibili a due corpi di fabbrica di una fattoria di età triumvirale (361-362) e un'area di sepolture (366) collegata all'insediamento produttivo vicino (367). Area sottoposta a vincolo archeologico diretto.		
DTR:	Neolitico - età repubblicana – età triumvirale	
BIBR:	Marchi-Sabbatini 1996, pp. 70-71 siti 361-362, 364-367	
PAD:	PAV:	VRPR:

ID 97		
Immagine:		
Tipo di Modulo: VRP	CDR: 17	CMR: Lucia Colangelo
VRPD: parco eolico "Carpiniello"		Provincia di: Potenza
Definizione:		Comune di: Venosa
		Località: Notarchirico/Li Scaffoni/Vallone S. Domenico/Mangiaguadagno/Mass. Di Bergamasco/Matinella
		Riferimenti IGM: 187 I-NE (STAZIONE DI VENOSA-MASCHITO)
CMM: archeologia preventiva	CMA: 2021	VRPR: basso
OGM:	dati bibliografici	
OGD:	insediamento preistorico-aree di frammenti	
OGT:		
Descrizione: Aree di frammenti fittili riconducibili a frequentazioni di tipo insediativo/produttivo collocabili tra l'età protostorica e imperiale.		
DTR:	Età protostorica – età imperiale	
BIBR:	Marchi-Sabbatini 1996, pp. 71-72 siti 368-380	
PAD:	PAV:	VRPR:

ID 98		
Immagine:		
Tipo di Modulo: VRP	CDR: 17	CMR: Lucia Colangelo
VRPD: parco eolico "Carpiniello"		Provincia di: Potenza
Definizione:		Comune di: Venosa
		Località: Grottapiana
		Riferimenti IGM: 187 I-NE (STAZIONE DI VENOSA-MASCHITO)
CMM: archeologia preventiva	CMA: 2021	VRPR: basso
OGM:	dati bibliografici	
OGD:	insediamento preistorico-aree di frammenti	
OGT:		
Descrizione: Sono state individuate diverse aree di frammenti fittili immediatamente a sud del Regio Tratturo e relative a frequentazioni dell'età del Ferro (sito 70, 76, 78, 79, 80, 81, 84 e 85), a fattorie, edifici rurali e a strutture abitative del IV sec. a.C. Va segnalata la presenza di una struttura muraria identificata con la Torre Cerbara, un insediamento medievale (sito 85).		

RELAZIONE ARCHEOLOGICA

DTR:	Età protostorica – età preromana – età medievale	
BIBR:	Marchi-Sabbatini 1996, pp. 29-32 siti 69-85	
PAD:	PAV:	VRPR:

ID 99

Immagine:		
Tipo di Modulo: VRP	CDR: 17	CMR: Lucia Colangelo
VRPD: parco eolico "Carpiniello"		Provincia di: Potenza
Definizione:		Comune di: Venosa
		Località: Matinella
		Riferimenti IGM: 187 I-NE (STAZIONE DI VENOSA-MASCHITO)
CMM: archeologia preventiva	CMA: 2021	VRPR: basso
OGM:	dati bibliografici	
OGD:	insediamento preistorico-aree di frammenti	
OGT:		
Descrizione:		
Aree di frammenti fittili che identificano una fattoria con annesse tombe del tipo alla cappuccina (sito 381), una o più fornaci di età triumvirale (sito 382) ed una struttura, di incerta interpretazione, della prima età imperiale.		
DTR:	Età triumvirale – prima età imperiale	
BIBR:	Marchi-Sabbatini 1996, p. 72 siti 381-383	
PAD:	PAV:	VRPR:

ID 100

Immagine:		
Tipo di Modulo: VRP	CDR: 17	CMR: Lucia Colangelo
VRPD: parco eolico "Carpiniello"		Provincia di: Potenza
Definizione:		Comune di: Venosa
		Località: Mangiaguadagno/Le Castellana
		Riferimenti IGM: 187 I-NE (STAZIONE DI VENOSA-MASCHITO)
CMM: archeologia preventiva	CMA: 2021	VRPR: basso
OGM:	dati bibliografici	
OGD:	insediamento preistorico-aree di frammenti	
OGT:		
Descrizione:		
In loc. Mangiaguadagno viene documentata un'area rada di frammenti fittili di epoca repubblicana (sito 377).		
Presso il guado della Fiumarella viene documentata un'area di fr. di ceramica di impasto riconducibile ad un insediamento di epoca protostorica con tracce di frequentazione di età imperiale (sito 395).		
Le aree 398-404 indicano la presenza di insediamenti di epoca protostorica, preromana e repubblicana, il sito 406, infine, viene ricollegato alla vicina villa a S-W (sito 405) in vita dall'età repubblicana al V sec. d.C.		
DTR:	Età protostorica – V sec. d.C.	
BIBR:	Marchi-Sabbatini 1996, pp. 72, 74-75, siti 377, 395, 398-404, 406	
PAD:	PAV:	VRPR:

RELAZIONE ARCHEOLOGICA

ID 101		
Immagine:		
Tipo di Modulo: VRP	CDR: 17	CMR: Lucia Colangelo
VRPD: parco eolico "Carpiniello"		Provincia di: Potenza
Definizione:		Comune di: Montemilone
		Località: Casalecchia
		Riferimenti IGM: 175 II-SE
CMM: archeologia preventiva	CMA: 2021	VRPR: basso
OGM:	Archeologia preventiva	
OGD:	insediamento preistorico-aree di frammenti	
OGT:		
Descrizione:		
Si segnala la presenza di alcuni fr. di tegole, di ceramica da cucina di sigillata italica, frammenti di tegole ad <i>alae</i> , rivenuta durante le più recenti indagini territoriali.		
DTR:	Età ellenistico-romana	
BIBR:	Archivio SAbap	
PAD:	PAV:	VRPR:

RELAZIONE ARCHEOLOGICA

5. VERIFICA PREVENTIVA DELL'INTERESSE ARCHEOLOGICO

5.1 VINCOLI ARCHEOLOGICI

Per quanto concerne il vincolo archeologico, da nord a sud del buffer preso in esame, per i D.Lgs. 42/2004 Artt. 10-13 e D.Lgs. 42/2004 Art. 45, sono da segnalare:

Denominazione	Comune	Codice	Decreto
Posta Scioscia	Lavello (PZ)	BCA_037d	29.03.77
Tufarello	Venosa (PZ)	BCA_139d; BCA_139i	12.11.80
Loreto	Venosa (PZ)	BCA_140d	19.12.80 (mod. D.S. 15.09.80, D.S. 16.05.79)
Mangiaguadagno	Venosa (PZ)	BCA_137d	23.04.13
Matinelle	Palazzo San Gervasio (PZ)	BCA_087d	18.01.12

L'opera non interferisce con i vincoli elencati.

5.2 ZONE DI INTERESSE ARCHEOLOGICO PROPOSTE DA PPR BASILICATA

Da SIT PPR Basilicata si denota nel buffer esaminato la presenza di zone di interesse archeologico (zone di nuova istituzione con procedimento di riconoscimento in corso):

Denominazione	Comune	Codice	Tipo
Ager Ofantino	Lavello, Montemilone, Venosa (PZ)	BP142m_157	Zone di nuova istituzione
Ager Venusinus	Barile, Forenza, Ginestra, Maschito, Palazzo San Gervasio, Rapolla, Venosa (PZ)	BP142m_158	Zone di nuova istituzione

Il progetto ricade interamente nella zona den. Ager Ofantino.

5.3 BENI MONUMENTALI

Per quanto concerne i beni monumentali, art. 10 D.lgs 42/2004, nel buffer preso in esame sono da segnalare¹⁵:

Denominazione	Comune	Codice	Catastale
Masseria Bosco delle Rose	Lavello (PZ)	BCM_143d, BCM_143i	F. 60; P. 202 (fabbricato e terreno)
Masseria Saraceno - Quaranta (ex La Caccia)	Venosa (PZ)	BCM_479d, BCM_479i	F. 2; P. 7 (fabbricato - masseria e altro fabbricato)
Masseria Casone (ex Il Casone)	Venosa (PZ)	BCM_475d, BCM_475i	F. 4; P. 2 (fabbricato e terreno)
Masseria Trentangeli (Ex Casino Trentangioli)	Venosa (PZ)	BCM_478d, BCM_478i	F. 12; P. 56 (fabbricato e terreno)
Masseria Matinella - Veltri	Venosa (PZ)	BCM_476d	F. 25; P. 40

5.4 INTERFERENZE TRATTURALI E VIABILITÀ ANTICA

Vengono, infine, riportati i tratturi sottoposti a tutela integrale da parte della Soprintendenza di Basilicata, secondo D.lgs 42/2004 artt. 10 e 13, ricadenti nell'area in esame:

Numero	Denominazione	Comune
011 - 014	Regio tratturello Stornara-Montemilone - cod. BCT_255	Lavello (PZ)
012	Regio tratturello Lavello-Minervino - cod. BCT_426	Lavello (PZ)
9 - 023	Regio tratturello Venosa-Ofanto - codd. BCT_427, BCT_421	Lavello (PZ) - Venosa (PZ)
018 - 019 - 022	Regio tratturo Melfi-Castellaneta - codd. BCT_233 / BCT_241/ BCT_252	Venosa (PZ)
024	Regio tratturello di Notarchirico - cod. BCT_277	Venosa (PZ)

¹⁵ Da SIT PPR Basilicata

Degli itinerari storici individuati nell'ambito degli studi sulla viabilità antica della regione¹⁶, cinque sono i tratturi che interessano l'area in esame, ricadenti nei comuni di Lavello e Venosa, sottoposti a tutela integrale in attuazione del **D.M. 22/12/1983**. Si tratta dei **Regi Tratturi** utilizzati per la transumanza a partire dal XIII secolo con l'istituzione della *Mena delle pecore* in Puglia e con l'imposizione della *Regia Dogona per le pecore* da parte di Alfonso I d'Aragona¹⁷.

Disposti come i meridiani (tratturi) e i paralleli (tratturelli e bracci), queste strade formavano una rete viaria che copriva in modo uniforme tutto il territorio. In realtà si trattava non solo di strade ma soprattutto di pascoli per le greggi in transito. Lungo tali assi viari, sorsero opifici, chiese, taverne e fiorenti centri abitati. Purtroppo, i recenti lavori di ampliamento e ammodernamento rendono impossibile reperire qualsivoglia traccia legata alla transumanza. I tratturelli facevano parte della viabilità minore di connessione ed erano larghi, a seconda dei luoghi e delle funzioni, 10, 15 o 20 passi napoletani (rispettivamente 18.50, 27.75 e 37 metri) e si sviluppavano per circa 1500 chilometri complessivamente. Si tratta di sentieri di origine preistorica generalmente in terra battuta che hanno la funzione di collegare un territorio ad un tratturo oppure quella di raccordo tra più tratturi¹⁸.

In **età preromana** la viabilità principale dell'area è legata alla percorribilità delle valli fluviali del Bradano e dell'Ofanto. Il territorio compreso tra il medio ed alto corso dei due fiumi è attraversato da una serie di percorsi naturali che permettono la comunicazione tra i vari siti collegandoli direttamente con il versante ionico ed Adriatico. Si tratta per lo più di tratturi o vie secondarie per il transito di uomini e animali, non ricordate dagli itinerari romani perché non utilizzate per il transito militare e commerciale, individuate R. J. Buck nel corso delle indagini topografiche condotte nell'area orientale della regione nel corso degli anni '70¹⁹, indagini che hanno permesso l'individuazione di antichi itinerari lungo i quali si affacciavano numerosi abitati rinvenuti nel territorio nel corso delle più recenti indagini territoriali²⁰.

Per gran parte del **periodo romano**, invece, *Venusia* e il suo territorio viene a trovarsi lungo una la **Via Appia**, la *Regina Viarum*, una delle principali direttrici viarie di età romana, edificata nel 312, che da Roma giungeva a Capua, Benevento e Venosa²¹.

Le più recenti indagini stratigrafiche condotte nel territorio di Banzi hanno riportato alla luce un tratto, conservato per una lunghezza di ca. 100 mt, del tracciato viario lungo uno dei percorsi ipotizzati dagli studiosi, il c.d. tracciato "meridionale"²², nel tratto compreso tra le località Fontana rotta, dove Lugli²³ riferisce di aver visto un tratto di strada selciata, e il sito romano scoperto dal Vinson²⁴, interpretabile come una villa del periodo medio/tardo-imperiale. In particolare le recenti indagini hanno messo in luce un piccolo tratto glareato che ricalca perfettamente l'ipotesi Sud ipotizzata per la Via Appia tra Venosa e Palazzo San

¹⁶ Da ultimo Marchi 2019 a cui si rimanda per tutta la bibliografia precedente.

¹⁷ Con la *Prammastica* del 1 agosto 1447 Alfonso I costituiva la Dogana della Mena delle Pecore che prevedeva una serie di percorsi obbligati per gli spostamenti, soggetti a dazi.

¹⁸ PALASCIANO 1999, p.50

¹⁹ R.J. Buck, *The Via Herculia*, «BSR» XXXIX1971, p. 81; R.J. Buck, *The Ancient Roads of Eastern Lucania*, «BSR» XLIII 1974, pp. 46-67.

²⁰ *Venusia; Ager Venusinus I e Ager Venusinus II*, pp. 263-279.

²¹ Per una sintesi sulla Via Appia cfr. Marchi, *Via Appia.Regina Viarum. Ricerche, contesti, valorizzazione*, Venosa 2017; M. L. Marchi, M. Salvatore, *Venosa. Forma e Urbanistica* (Città antiche in Italia 5), Roma 1997, pp. 72-74; *Venusia*, pp. 125-126.

²²In Ultimo Mutino 2021.

²³Lugli 1952, p. 288; 1962, p. 29.

²⁴Sito V16 in Vinson 1972, pp. 67-68.

Gervasio proposta da Lugli²⁵, in contrapposizione all'ipotesi Nord che segue grossomodo il tratturo Lavello-Gravina²⁶ (fig. 3).



Figura 3 Ipotesi del tracciato nord in blu e sud (in rosso) della Via Appia Venosa--Gravina (da Mutino, 2021. e Marchi 2019, p. 99).

Le ricerche topografiche condotte in questo comparto territoriale hanno permesso di ricostruire anche il tracciato di un secondo itinerario storico, importantissimo asse strategico per lo sviluppo storico e politico del territorio regionale in epoca imperiale e tardoantica: la **via *Herculia***. Questa seconda arteria, collegando Grumento Nova-*Grumentum* a Potenza-*Potentia*, giungeva fino ad *Equum Tuticum* ed univa da Nord-Ovest e Sud-Est l'*Apulia* (con i territori di *Venusia*- Venosa e *Forentum*-Lavello) la *Lucania* (*Potentia*-Potenza e *Grumentum*-Grumento) e *Bruttii* con l'obbiettivo di collegare l'entroterra appenninico e le colonie magnogreche e le coste ionica e tirrenica. Tratti di questa viabilità sono stati individuati nel territorio dei comuni di Melfi, Lavello, Maschito e Forenza²⁷.

Per la viabilità in epoca romana si fa riferimento anche allo studio dell'Alvisi²⁸ che, partendo dagli itinerari antichi, integrati da notizie letterarie ed epigrafiche, ma essenzialmente con un lavoro fotointerpretativo, traccia in Daunia un reticolo viario assai fitto. Questo si compone dagli assi principali della viabilità interregionale e da quei numerosi tracciati minori che mettevano in collegamento i centri cittadini tra loro e con il proprio retroterra produttivo. Le vie romane riprendono e sistemano vie più antiche, trasformano i preesistenti sentieri in terra battuta in strade drenate e carrozzabili privilegiando alcuni tracciati e non altri. Sebbene le ricerche a terra abbiano dato conferma al quadro viario proposto dalla studiosa, questo lavoro di ricostruzione, fondato quasi del tutto sull'analisi di foto aeree, non consente di precisare la cronologia dei tracciati e rischia di inserire in epoca romana anche strade di formazione più recente nate in sostituzione di quelle più antiche o utili al raggiungimento di nuovi centri abitati. Per quanto riguarda la viabilità romana nell'area esaminata, poche strade attraversano il buffer: due direttrici dal centro di *Venusia* verso N mentre altre sembrano concentrarsi nei dintorni dell'area antica di Posta Scioscia da dove partono in tutte le direzioni, radialmente al centro.

²⁵ Lugli 1952.

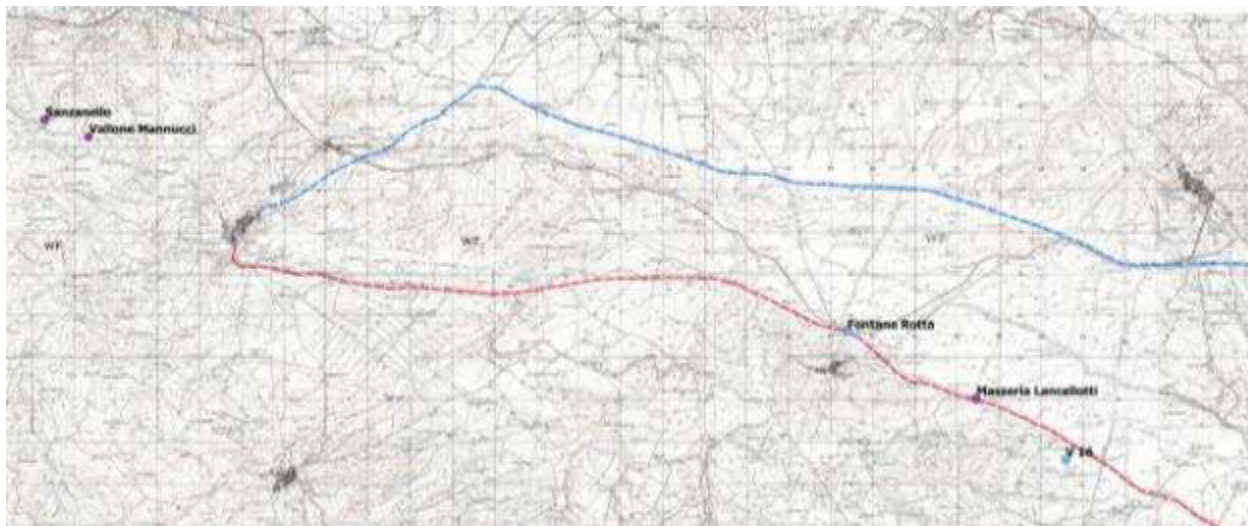
²⁶ Pratilli 1745.

²⁷ In ultimo Del Lungo 2019 e relativa bibliografia

²⁸ Alvisi 1970

Le grandi vie di comunicazione di origine romana in **età altomedievale** sono destinate ad un lento abbandono; nel corso del VI secolo d.C. è noto l'accanimento dei Goti nell'abbattere e devastare gli acquedotti e i villaggi presenti lungo il tracciato della via Appia, che in questa fase storica assume una funzione secondaria rispetto alla **Via Traiana**, edificata nel 109 d.C., che per tutto il basso medioevo resterà l'arteria principale della regione²⁹.

Solo in **età normanno-sveva** la regione assume un ruolo centrale nel sistema viario del meridione per l'importanza di alcuni centri urbani come Melfi ed Acerenza³⁰. La crisi del sistema viario si accresce tra la fine del XIII e la prima età del XIV secolo, in concomitanza con una crisi politica e demografica che vedrà lo spopolamento delle campagne.

Oggi nel territorio permangono le tracce della fitta rete tratturale della transumanza che per secoli ha permesso lo spostamento dei pastori dalle montagne dell'Appennino alle pianure pugliesi. Alla rete principale di tratturi che attraversano il territorio da nord-ovest a sud-est si riferiscono tratturelli e bracci trasversali, di ampiezza minore che collegano i percorsi principali alle aree più interne³¹.

6. TELERILEVAMENTO

Il telerilevamento, inteso come l'insieme di metodologie di acquisizione e di elaborazione di immagini digitali riprese da aereo, da satellite o da qualsiasi altro strumento più prossimo all'oggetto, trovano grande applicazione in campo archeologico, soprattutto per quanto concerne lo studio di porzioni vaste di territorio; possiamo ben immaginare come lo studio aereofotografico sia necessario soprattutto in campi di applicazione come le indagini preliminari – a maggior ragione quando la ricognizione risulti inficiata da una scarsa visibilità.

Il telerilevamento applicato all'indagine archeologica, in fase di verifica preventiva dell'interesse archeologico, consente di cogliere una grande quantità di informazioni geofisiche, chimiche e metriche sui resti in maniera selettiva, economica e dettagliata, registrando sia evidenze positive che negative. Nella fattispecie, si mettono a confronto sempre immagini più recenti (flashearth) con altre più antiche (Google earth e foto aeree del geoportale nazionale) di modo da verificare la veridicità delle tracce (che poi andranno sempre verificate sul terreno).

Le foto, opportunamente trattate con programmi di foto, hanno permesso di individuare alcune anomalie spesso corrispondenti alle dispersioni individuate sul terreno

Il territorio oggetto di indagine risulta intensamente e capillarmente sfruttato ad uso agricolo, soprattutto cereali e ortaggi. L'utilizzo di grandi mezzi per le arature fa sì che le anomalie da foto aerea siano sempre minori, inoltre la presenza di numerosi canali naturali e fossili che incidono il suolo e, cambiando costantemente corso, lasciano tracce di cosiddetti paleo alvei, che coprono altre anomalie.

²⁹ Procopio, I, 19, vol. I, p. 143; P. Dalena, *Strade e percorsi nel meridione d'Italia (secc. VI-XIII)*, in BBasil X 1994, pp. 121-195.

³⁰ G. Uggeri, *Sistema viario e insediamento rupestre tra antichità e medioevo*, C.D. Fonseca (cura di), in *Habitat-Strutture-Territorio. Atti del terzo Convegno internazionale di studio sulla Civiltà rupestre medievale nel Mezzogiorno d'Italia* (Taranto- Grottagie, 24-27 settembre 1975), Galatina 1978, pp. 115-139; Guidone, *Geografica*, in J. Schnetz, *Itineraria romana, II*, Stuttgart 1990, pp. 111-142.

³¹ Del Lungo 2019; Mibac, Regione Basilicata, *Buone Pratiche per la lettura del paesaggio, L'alto Bradano. Progetto pilota per lo studio del territorio e buone pratiche per l'adeguamento dei piani paesistici*, 2006, pp. 20-25.

RELAZIONE ARCHEOLOGICA

L'area oggetto della presente indagine si mostra profondamente segnata da anomalie relative soprattutto a canali fossili.

A seguire, le schede tecniche relative alle anomalie fotografiche individuate, divise in due gruppi: dati amministrativi e geografici, per opportuna ubicazione delle anomalie e dati identificativi.

In ogni scheda è presente la foto particolare dell'anomalia.

ANOMALIA FOTOGRAFICA AF 01

DATI AMMINISTRATIVI E GEOGRAFICI

Provincia Potenza

Comune Venosa

Località La Forestella

Coordinate: 15°54'26.64"E 41°03'05.18"N

DATI IDENTIFICATIVI

Tipo anomalia da umidità e vegetazione

Descrizione anomalia, di forma subcircolare e di colore bianco all'interno. corrisponde sia a un sito noto che a una dispersione individuata sul terreno

Interpretazione vicus

Affidabilità interpretativa buona



ANOMALIA FOTOGRAFICA AF 02

DATI AMMINISTRATIVI E GEOGRAFICI

Provincia Potenza

Comune Venosa

Località La Forestella

Coordinate: 15°54'17.15"E 41°03'14.40"N

DATI IDENTIFICATIVI

Tipo anomalia da umidità e vegetazione

Descrizione diverse anomalie areali di forma circolare e di colore biancastro relative ad altrettante dispersioni sul terreno

Interpretazione vicus

Affidabilità interpretativa buona



ANOMALIA FOTOGRAFICA AF 03

DATI AMMINISTRATIVI E GEOGRAFICI

Provincia Potenza

Comune Venosa

Località La Forestella

Coordinate: 15°53'44.74"E 41°02'42.08"N

DATI IDENTIFICATIVI

Tipo anomalia da umidità e vegetazione

Descrizione anomalia lineare, di forma subcircolare di colore nerastro.

Interpretazione insediamento rurale

Affidabilità interpretativa buona



ANOMALIA FOTOGRAFICA AF 04

DATI AMMINISTRATIVI E GEOGRAFICI

Provincia Potenza

Comune Venosa

Località La Forestella

Coordinate: 15°54'26.64"E 41°02'59.27"N

DATI IDENTIFICATIVI

Tipo anomalia da umidità e vegetazione

Descrizione anomalia lineare, di forma subcircolare con perimetro di colore nerastro

Microrilievo si

Interpretazione insediamento rurale

Affidabilità interpretativa buona



ANOMALIA FOTOGRAFICA AF 05

DATI AMMINISTRATIVI E GEOGRAFICI

Provincia Potenza

Comune Montemilone

Località Valle Castagna

Coordinate: 15°54'48.88"E 41°02'52.06"N

DATI IDENTIFICATIVI

Tipo anomalia da umidità e vegetazione

Descrizione anomalia lineare, di forma subrettangolare e di colore nerastro. Non corrisponde a sito noto né a dispersione individuata sul terreno

Microrilievo si

Interpretazione ?

Affidabilità interpretativa buona



ANOMALIA FOTOGRAFICA AF 06

DATI AMMINISTRATIVI E GEOGRAFICI

Provincia Potenza

Comune Montemilone

Località Valle Castagna

Coordinate: 15°54'50.22"E 41°03'10.76"N

DATI IDENTIFICATIVI

Tipo anomalia da umidità e vegetazione

Descrizione anomalia lineare, di forma subcircolare e di colore nerastro, non corrisponde ad un sito noto né ad una dispersione sul terreno

Microrilievo si

Interpretazione ?

Affidabilità interpretativa buona



ANOMALIA FOTOGRAFICA AF 7

DATI AMMINISTRATIVI E GEOGRAFICI

Provincia: Potenza

Comune: Venosa

Località: I Perazzi

Coordinate : N 41°00'22" E15°52'33"

DATI IDENTIFICATIVI

Tipoanomalia: da umidità

Descrizione macchie da vegetazione di forma irregolare, arrotondata, che potrebbero corrispondere a dispersione di materiali sul terreno



ANOMALIA FOTOGRAFICA AF 08

DATI AMMINISTRATIVI E GEOGRAFICI

Provincia: Potenza

Comune: Venosa

Località: Calvino

Coordinate : N 40°59'49" E15°52'30"

DATI IDENTIFICATIVI

Tipoanomalia: da umidità

Descrizione macchie da vegetazione di forma irregolare, arrotondata, che potrebbero corrispondere a dispersione di materiali sul terreno



ANOMALIA FOTOGRAFICA AF 09

DATI AMMINISTRATIVI E GEOGRAFICI

Provincia: Potenza

Comune: Montemilone

Località: Perrillo Soprano

Coordinate : N 41°00'21" E15°54'30"

DATI IDENTIFICATIVI

Tipoanomalia: da umidità

Descrizione macchie da vegetazione di forma irregolare, arrotondata, che potrebbero corrispondere a dispersione di materiali sul terreno



ANOMALIA FOTOGRAFICA AF 10-11

DATI AMMINISTRATIVI E GEOGRAFICI

Provincia: Potenza

Comune: Montemilone

Località: La Sterpara

Coordinate : N 40°59'40" E15°55'25"; anomallia n. 5 N 40°59'27" E15°55'37

DATI IDENTIFICATIVI

Tipoanomalia: da umidità

Descrizione macchie da vegetazione di forma irregolare, arrotondata, che potrebbero corrispondere a dispersione di materiali sul terreno



ANOMALIA FOTOGRAFICA AF 12

DATI AMMINISTRATIVI E GEOGRAFICI

Provincia: Potenza

Comune: Montemilone

Località: Lupara

Coordinate : N 40°59'09.75" E15°55'24.95";

DATI IDENTIFICATIVI

Tipoanomalia: da umidità

Descrizione macchie da vegetazione di forma irregolare, poco distinguibile



7. LA RICOGNIZIONE

Dal punto di vista della metodologia dell'indagine archeologica, per conseguire dei risultati, la ricognizione non può prescindere dall'analisi delle destinazioni d'uso dei suoli, poiché le coltivazioni, condizionando la visibilità del suolo, determinano il grado di copertura e la capacità di lavoro. Per questo motivo, a seguito di un sopralluogo preliminare, si è deciso di posticipare la ricognizione sistematica, integrando la presente relazione in un secondo momento. L'area oggetto di analisi, infatti, risulta interamente ricoperta da colture cerealicole che impediscono il corretto svolgimento dell'indagine.

A tal proposito, si richiama ***l'allegato 3 della Circolare n°1/2016 della Direzione Generale Archeologia del Ministero dei Beni e delle Attività Culturali e del Turismo "Disciplina del procedimento di cui all'art. 28, comma 4 del D. Lgs. 22 gennaio 2004, n.42, e degli artt. 95 e 96 del D. Lgs. 14 aprile 2006, n.163***, per la verifica preventiva dell'interesse archeologico, sia in sede di progetto preliminare che in sede di progetto definitivo ed esecutivo, delle aree prescelte per la localizzazione delle opere pubbliche o di interesse pubblico", dove si suggerisce di svolgere le ricognizioni territoriali in precisi periodi dell'anno e in base alla stagionalità delle colture.

8. VALUTAZIONE DEL RISCHIO ARCHEOLOGICO

Come anticipato nel paragrafo sulla metodologia la valutazione del rischio archeologico dipende essenzialmente da **due fattori**:

1. Il **potenziale archeologico** di una determinata area
2. L'**invasività** dell'opera da eseguire.

Secondo la formula già anticipata in precedenza, **$R=Pt \times Pe$**

L'analisi delle criticità evidenziate dal presente studio ha permesso di delineare un quadro abbastanza chiaro della situazione all'interno dell'area interessata dal progetto. La valutazione del potenziale archeologico è effettuata sulla base di dati geomorfologici (rilievo, pendenza, orografia), dei dati della caratterizzazione ambientale del sito e dei dati archeologici, sia in termini di densità delle evidenze, sia in termini di valore nell'ambito del contesto di ciascuna evidenza.

Il grado di potenziale archeologico, da 0 a 10 è individuato dal contorno del buffer campito dai gradi di rischio, da inconsistente ad alto. Nella Carta del Rischio archeologico sono riportati sia il grado di potenziale archeologico che i livelli di Rischio Archeologico per un buffer di 10 m. a destra e a sinistra dell'opera.

L'ipotesi del rischio non deve considerarsi un dato incontrovertibile, ma va interpretato come una particolare attenzione da rivolgere a quei territori durante tutte le fasi di lavoro. Allo stesso modo anche il rischio basso non va considerato come una sicura assenza di contesti archeologici ma come una minore probabilità di individuare aree archeologiche, che comunque potrebbero rinvenirsi al momento dei lavori.

L'analisi è stata condotta da un lato con l'indagine bibliografica e d'archivio, dall'altra la parte empirica-aerofotointerpretazione e ricognizione di superficie - ha fornito nuovi interessanti dati circa lo studio dell'area in oggetto.

Durante l'attività di ricognizione vengono documentate le aree di dispersione UT1 - in loc. La Forestella/Valle Cugno d'Elice - e UT 2 - in loc. Casalecchia. Per il tratto di cavidotto ricadente nell'areale di UT 2 si indica un rischio **alto** considerando, per il tratto di cavidotto in corrispondenza di quest'ultima, per la presenza di ampie aree di dispersione, per la prossimità dei siti noti 115-116 (scheda 1) e dei siti noti al n. 36 (**scheda 2**).

E' valutato un rischio **medio** per il tratto di cavidotto per la piazzola WTG 4 per la presenza di ampie aree di dispersione, per la prossimità dei siti noti 115-116 (**scheda 1**); lungo il cavidotto alla WTG 7 per la presenza dei siti al n. 36 e 101 (**scheda 3**); lungo il cavidotto esterno in località Pezza di S. Rocco per l'interferenza dell'opera con il sito noto n. 5 (**scheda 4**); per il cavidotto alla WTG 5 e alla WTG6 per la presenza dei siti al n. 121 e 122 (**scheda 5**) e per la presenza dell'anomalia di aree di dispersione 126 (**scheda 6**).

Analogo grado di rischio è valutabile per i due attraversamenti tratturali sul tracciato tratturello 023 venosa-Ofanto, del tutto inglobato nella SP.135 Boreana (**schede 7 e 8**).

Tutto il resto del progetto risulta a rischio **basso**.

Schede di sintesi:

1.

Tipologia dell'opera: parco eolico "Carpiniello"

Specifica: WTG 4 -Piazzola temporanea, da realizzarsi in rilevato.

Distanza dall'opera: 0 m

Grado di potenziale archeologico: indiziato 6

Valore di rischio/impatto per il progetto: medio

Motivazione: si decide di dare un rischio medio per la presenza di ampie aree di dispersione, per la prossimità dei siti noti 115-116 (a n. 51).

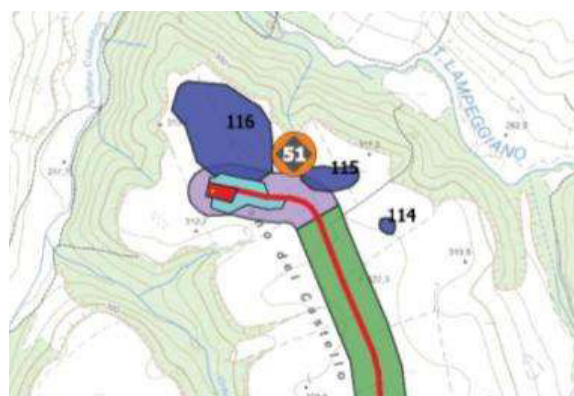

2.

Tipologia dell'opera: parco eolico "Carpiniello"

Specifica: cavidotto

Distanza dall'opera: 0 m

Grado di potenziale archeologico: indiziato 8

Valore di rischio/impatto per il progetto: alto

Motivazione: si decide di dare un rischio alto per la presenza un'ampia area di dispersione (al sito 25), per la prossimità del sito noto n. 61 e per la concentrazione di più evidenze nell'area.



3.

Tipologia dell'opera: parco eolico "Carpiniello"

Specifica: cavidotto

Distanza dall'opera: 0 m

Grado di potenziale archeologico: indiziato 8

Valore di rischio/impatto per il progetto: medio

Motivazione: si decide di dare un rischio medio per la presenza dei siti al n. 36 e 101

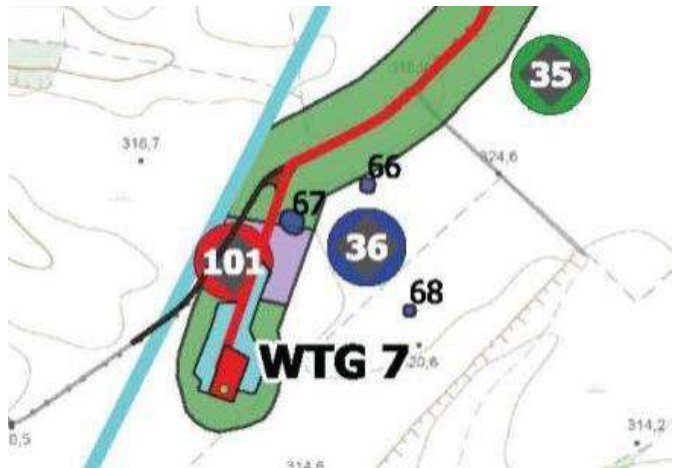

4.

Tipologia dell'opera: parco eolico "Carpiniello"

Specifica: cavidotto

Distanza dall'opera: 0 m

Grado di potenziale archeologico: indiziato 6

Valore di rischio/impatto per il progetto: medio

Motivazione: si decide di dare un rischio medio data l'interferenza dell'opera con il sito noto n. 55 in loc. Pezza di S. Rocco



5.

Tipologia dell'opera: parco eolico "Carpiniello"

Specifica: WTG 5 -cavidotto

Distanza dall'opera: 0 m

Grado di potenziale archeologico: indiziato 6

Valore di rischio/impatto per il progetto: medio

Motivazione: si decide di dare un rischio medio per la presenza dei siti al n. 121 e 122



RELAZIONE ARCHEOLOGICA

6.

Tipologia dell'opera: parco eolico "Carpiniello"

Specifica: cavidotto

Distanza dall'opera: 0 m

Grado di potenziale archeologico: indiziato 6

Valore di rischio/impatto per il progetto: medio

Motivazione: per il tratto di alla WTG 6 si decide di dare un rischio medio per la presenza dell'anomalia di aree di dispersione 126.

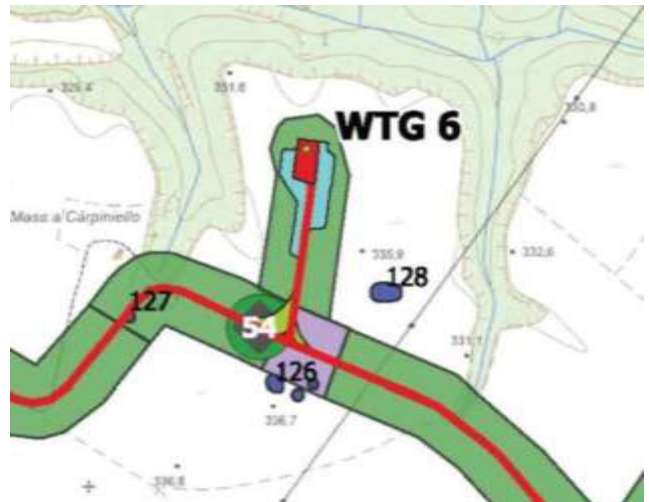

7.

Tipologia dell'opera: parco eolico "Carpiniello"

Specifica: Cavidotto per la WTG 1

Distanza dall'opera: 0 m

Grado di potenziale archeologico: indiziato 6

Valore di rischio/impatto per il progetto: medio

Motivazione: si decide di dare un rischio medio per la presenza del tracciato del tratturello 023 venosa-Ofanto, del tutto inglobato nella SP.135 Boreana.



8.

Tipologia dell'opera: parco eolico "Carpiniello"

Specifica: Cavidotto esterno

Distanza dall'opera: 0 m

Grado di potenziale archeologico: indiziato 6

Valore di rischio/impatto per il progetto: medio

Motivazione: si decide di dare un rischio medio per la presenza del tracciato del tratturello 023 venosa-Ofanto, del tutto inglobato nella SP.135 Boreana e di una traccia di viabilità storica individuata cartograficamente nello Studio sulla Viabilità Antica dell'Alvisi (Alvisi 1970).



RELAZIONE ARCHEOLOGICA

INTERVENTO	ATTIVITA'	GRADO DI POTENZIALE	RISCHIO/IMPATTO ARCHEOLOGICO
1. Loc. Piano del Castello	Cavidotto/piazzola temporanea	6_indiziato dati topografici e osservazioni remote	Medio
2. Loc.Mass.Forestella	Cavidotto	8_indiziato da ritrovamenti diffusi	Alto
3.Loc. Casalecchia	Cavidotto	8_indiziato da ritrovamenti diffusi	Medio
4.Pezza di San Rocco	Cavidotto	6_indiziato dati topografici e osservazioni remote	Medio
5.Loc. Carpiniello	Cavidotto	6_indiziato dati topografici e osservazioni remote	Medio
6. Loc. Carpiniello	Cavidotto	6_indiziato dati topografici e osservazioni remote	Medio
7.Loc. Piani di Boreano	Cavidotto	6_indiziato dati topografici e osservazioni remote	Medio
8.Loc. Piani di Boreano	Cavidotto	6_indiziato dati topografici e osservazioni remote	Medio

Tabella di sintesi con indicazione del grado di Potenziale e di Rischio Archeologico

Soc. Coop. AUTOKTON
 Via S. Giovanni Bosco, 6
 75015 MARCONIA DI PISTICCI (MT)
 C.F./P.Iva 01258810777 • REA MT-85000
 Albo Naz. N. A229011

7. BIBLIOGRAFIA

AA.VV. Università degli Studi di Foggia, MIBAC, CNR, Scheda delle presenze archeologiche edite, 2012, n. 147.

Adamesteanu 1963

D. Adamesteanu, *La fotografia aerea e le vie di Magna Grecia*, in "Atti del secondo convegno di studi sulla Magna Grecia", Taranto 1963.

Adamesteanu 1986

D. Adamesteanu, *La fotografia aerea e le vie di Magna Grecia*, in "Atti del secondo convegno di aerea negli studi di topografia antica", in "Quaderni de la Ricerca Scientifica", 1969.

Cassano Chelotti 1992

R. Cassano, M. Chelotti, *Gli acquedotti*, in AA.VV., *Principi e Imperato Vescovi*, in la Daunia Romana, Atti San Severo 17° (1996), pp. 429-434.

M.Chelotti, R. Gaeta, V. Morizio, M.Silvestrini, *Le epigrafi romane di Canosa*, vol. I, Edipuglia.

Ciriello et alii

R.Ciriello, N.Masini, A. Pellettieri, L.Tomay, *Viaggio nella regione del Vulture. Archeologia e architettura medioevale, i luoghi della Memoria - il Vulture e il Melfese*, 2002.

Del Lugo 2019

S. Del Lungo (a cura di), *Antiche vie in Basilicata. Percorsi, ipotesi, osservazioni, note e curiosità*, Firenze 2019.

Giordano 1997

R. Giordano, Montemilone: testimonianze archeologiche, Ermes, 1997.

Marchi Salvatore 1996

M. L. Marchi, G. Sabbatini, *Venusia, Formaa Italiae 37*, Firenze 1996.

Marchi Salvatore 1997

M.L. Marchi, M. Salvatore, *Venosa. Forma e Urbanistica*, Roma 1997.

Marchi 2000

M.L. Marchi, *Effetti del processo di romanizzazione nelle aree interne centro-meridionali. Acquisizioni, innovazioni ed echi tradizionali documentati archeologicamente*, «Orizzonti» I 2000, pp. 227-242.

Marchi 2008a

M.L. Marchi, *Dall'abitato alla città. La romanizzazione della Daunia attraverso l'evoluzione dei sistemi insediativi*, in *Storia e archeologia della Daunia in ricordo di Marina Mazzei (Foggia 19-21 maggio 2005)*, Bari 2008, pp. 271-290.

Marchi 2008b

M.L. Marchi, *Dinamiche insediative nel territorio d Banzi: i dati della ricognizione di superficie*, in *Progetti di archeologia in Basilicata. Banzi e Tito*, Siris, Suppl. II, 2008, pp. 51-59.

Marchi 2010

M.L. Marchi, *Forma Italiae 43. Ager Venusinus II II*, Firenze 2010.

Marchi 2009

M.L. Marchi, *Modi e forme dell'urbanizzazione della Daunia*, in *Verso la città. Forme insediative in Lucania e nel mondo italico fra IV e III sec. a.C.*, atti conv. (Venosa 2006), Venosa 2009, pp. 327-367.

Marchi 2016

M.L. Marchi (a cura di), *Identità e conflitti tra Daunia e Lucania preromane*, Pisa 2016.

Marchi 2019

M.L. Marchi, *Appia Antica, La regina Viarum in Lucania. Dall'Ofanto al Bradano*, Venosa 2019

Morizio 1990

V. MORIZIO, Laterizi rinvenuti in agro di Montemilone in località Mezzanese Nuova, zona San Domenico, in M. Chelotti, V. Morizio, M. Silvestrini (a cura di) *Le Epigrafe*

Mutino 2021

S. Mutino (a cura di), *Archeologia preventiva in Basilicata. Nuove ricerche a Palazzo San Gervasio, Banzi e Genzano di Lucania*, Venosa 2021.

Pratilli 1745

Pratilli, F.M. 1745. *Della Via Appia riconosciuta e descritta da Roma a Brindisi Libri IV di Francesco Maria Pratilli all'illustriss. ed eccellentiss. signore il signor conte D. Egidio Gaetano dell'Aquila d'Aragona De'Duchi di Laurenzano Gentiluomo di Camera del Re Nostro Signore*, Di Simone, Napoli.

Santangelo 2007

F. Santangelo, *Ancient communities in Itlay*, in *Lamperer Working Papers in Classics*, Lamperer, 2007, pp. 1-27.

Santangelo 2007

F. Santangelo, *Ancient communities in Itlay*, in *Lamperer Working Papers in Classics*, Lamperer, G. Schmiedt, *Atlante aerofotografico delle sedi umane in Italia, parte III, la centuriazione*, Scientifica, 1994, pp-45 ss.

Saracino 2016

D. Saracino, *L'antica viabilità tra i siti romani dell'Alto Bradano*, «Leukanikà»16, 108-117.

Vinson 1972

P. Vinson. *Ancient roads between Venosa and Gravina*, in «PBSR» 40, 58-90.

Volpe 1996

G. Volpe, *Contadini, pastori e mercanti nell'Apulia tardoantica*, Edipuglia, Bari, 1996.