

REGIONE BASILICATA



PROVINCIA DI POTENZA



COMUNE DI
MONTEMILONE



Denominazione impianto:

PERILLOPUC

Ubicazione:

Comune di Montemilone (PZ)
Località "Masseria Perillo Quaglietta"

Foglio: 27/17

Particelle: varie

PROGETTO DEFINITIVO

per la realizzazione di un impianto agrovoltaiico da ubicare nel comune di Montemilone (PZ) in località "Masseria Perillo Quaglietta", potenza nominale pari a 19,989 MW in DC e potenza in immissione pari a 18 MW AC, con sistema di accumulo da 10 MW, e delle relative opere di connessione alla RTN ricadenti nello stesso comune.

PROPONENTE



AMBRA SOLARE 24 S.R.L.

Via Tevere n.41 – 00198 Roma (RM)

P.IVA 16109721007

PEC: ambrasolare24@legalmail.it

ELABORATO

Piano di Monitoraggio Ambientale

Tav. n°

A.13c

Scala

Aggiornamenti

Numero	Data	Motivo	Eseguito	Verificato	Approvato
Rev 0	Novembre 2021	Istanza per l'avvio del procedimento di Valutazione di Impatto Ambientale ai sensi dell'Art.23 del D.Lga.152/2006 e ss.mm.ii.			

IL PROGETTISTA

Studio d'ingegneria

Dott. Ing. SAVERIO GRAMEGNA

Via Caduti di Nassiriya n.179

70022 Altamura (BA)

Ordine degli Ingegneri di Bari n. 8443

PEC: saverio.gramegna@ingpec.eu

Cell: 3286812690

IL TECNICO

Dott. Forestale ALFONSO TORTORA

TITO PZ - 85050

Via Roma n.413

Ordine dei Dott. Agronomi e Dott. Forestali

Della provincia di Potenza n.306

progettista:



Spazio riservato agli Enti

INDICE

1.	INTRODUZIONE	3
1.1.	OBIETTIVI SPECIFICI DEL SEGUENTE STUDIO	3
2.	PIANO DI MONITORAGGIO AMBIENTALE	4
2.1.	RIFERIMENTI NORMATIVI NAZIONALI.....	4
2.1.1.	D. LGS. 152/2006 e s.m.i.....	4
2.1.2.	D. LGS.163/2006 e s.m.i.	5
2.2.	CONTENUTI DEL PIANO DI MONITORAGGIO AMBIENTALE (PMA) ...	6
2.3.	SCelta DELLE COMPONENTI AMBIENTALI.....	7
2.4.	ATMOSFERA E CLIMA	9
2.4.1.	Mitigazione impatti sull’atmosfera e sul clima	9
2.4.2.	Operazioni di monitoraggio	10
2.4.3.	Parametri di controllo	10
2.4.4.	Azioni e responsabili delle azioni di controllo del pma	10
2.5.	AMBIENTE IDRICO.....	10
2.5.1.	Azioni da intraprendere per mitigare gli impatti	12
2.5.2.	Operazioni di monitoraggio	13
2.5.3.	Azioni e responsabili delle azioni di controllo del pma	13
2.6.	SUOLO E SOTTOSUOLO	14
2.6.2.	Operazioni di monitoraggio	15
2.6.3.	Parametri di controllo:.....	16
2.6.4.	Azioni e responsabili delle azioni di controllo del PMA	16
2.6.5.	Analisi parametri chimico – fisici per la componente suolo e sottosuolo	17
2.7.	PAESAGGIO.....	23
2.7.1.	Azioni da intraprendere per mitigare impatti.....	24
2.7.2.	Parametri di controllo	25
2.7.3.	Azioni e responsabili delle azioni di controllo del PMA	25
2.8.	ECOSISTEMI E BIODIVERSITÀ (VEGETAZIONE E FAUNA)	25

2.8.1. Impatto sulla flora	26
2.8.2. Impatto sulla fauna	28
2.9. SALUTE PUBBLICA	30
2.10. COMPONENTE ELETTROMAGNETISMO	31
2.10.2. Azioni e responsabili delle azioni di controllo del pma	33
3. QUADRI SINOTTICI DEL PMA	36
3.1. MONITORAGGIO DELLE COMPONENTI	36
3.2. FREQUENZA E PERIODI DI MONITORAGGIO	37

1. INTRODUZIONE

1.1. OBIETTIVI SPECIFICI DEL SEGUENTE STUDIO

Il presente Studio di Impatto Ambientale è connesso al progetto di realizzazione di un Impianto Agrovoltaiico di potenza nominale pari a 19,9899 MW in DC e potenza in immissione pari a 18 MW in AC sito in agro del Comune di Montemilone (PZ), identificato al NCT Foglio 17 (particelle 18,92) e Foglio27(particelle 827,500,503,790,508) in località “*Masseria Perillo Quaglietta* e dell’elettrodotto MT fino alla cabina di trasformazione MT/AT (Foglio 32 particelle:105-50-66-253-49)..Il progetto prevede la realizzazione delle seguenti opere:

- Generatore fotovoltaico, ovvero moduli fotovoltaici e strutture di sostegno e montaggio;
- Rete elettrica, ovvero scavi, cavidotti e cavi;
- Power Station, ovvero stazioni di trasformazione sia da DC in AC (Inverter) sia da BT in MT (Trasformatore);
- Servizi ausiliari per il corretto funzionamento dell’impianto, tra cui anche sistemi di monitoraggio e antintrusione;
- viabilità interna al parco per le operazioni di costruzione e manutenzione dell’impianto e per il passaggio dei cavidotti interrati MT e BT;
- cavidotto di collegamento interrato in MT (30 KV) tra cabina di consegna e la SSE – stazione d’utenza;
- Cavidotto AT (150 KV) per la connessione dell’Impianto allo stallo di consegna assegnato da TERNA.

In sostanza, l’impianto si compone di opere civili e opere elettriche.

Le opere civili da realizzare, recinzione e viabilità interne incluse, risultano essere compatibili con l’inquadramento urbanistico del territorio; esse, infatti, non comportano una variazione della “destinazione d’uso del territorio” e non necessitano di alcuna “variante allo strumento urbanistico”, come da giurisprudenza consolidata. Oltre all’installazione del generatore fotovoltaico, sarà necessario realizzare un elettrodotto per il trasporto dell’energia sino al punto di consegna; il tracciato dell’elettrodotto è evidenziato nelle tavole di progetto, redatto in conformità al PIEAR Basilicata “Principi generali per la progettazione, la realizzazione, l’esercizio e la dismissione degli impianti alimentati da fonti rinnovabili” ed ai sensi del Decreto Legislativo 29/12/2003 n°387 per l’adozione del provvedimento finale di autorizzazione relativa ad impianti alimentati da fonti rinnovabili e delle opere agli stessi connesse, nonché delle infrastrutture indispensabili alla costruzione e all’esercizio.

L’impianto, di superficie complessiva pari a 27,049 ettari, verrà allacciato alla futura Stazione Elettrica di Trasformazione (SE) della RTN 380/150 kV da realizzare in agro del comune di

Montemilone (PZ) in località “Perillo Soprano” e inserita in entra – esce sulla linea 380 kV “Melfi 380 – Genzano 380”.

L’energia prodotta dal generatore fotovoltaico, verrà convogliata nel punto di connessione identificato dal codice pratica **Terna ID 202101106**.

La presente relazione è redatta secondo le “Linee guida per la predisposizione del Progetto di Monitoraggio Ambientale (PMA) delle opere soggette a Valutazione di Impatto Ambiente” (D. Lgs. 152/2006 e s.m.i.; D. Lgs. 163/2006 e s.m.i.).

2. PIANO DI MONITORAGGIO AMBIENTALE

Con l’entrata in vigore della Parte Seconda del D.Lgs.152/2006 e s.m.i. il monitoraggio ambientale è entrato a far parte integrante del processo di VIA assumendo, ai sensi dell’art.28, la funzione di strumento capace di fornire la reale “misura” dell’evoluzione dello stato dell’ambiente nelle diverse fasi di attuazione di un progetto e soprattutto di fornire i necessari “segnali” per attivare azioni correttive nel caso in cui le risposte ambientali non siano rispondenti alle previsioni effettuate nell’ambito della VIA.

Le Linee Guida per la redazione del PMA, sono state redatte in collaborazione tra ISPRA e Ministero dei Beni e delle Attività Culturali e del Turismo, e sono finalizzate a:

- ✓ fornire indicazioni metodologiche ed operative per la predisposizione del Progetto di Monitoraggio Ambientale (PMA);
- ✓ stabilire criteri e metodologie omogenee per la predisposizione dei PMA affinché, nel rispetto delle specificità dei contesti progettuali ed ambientali, sia possibile il confronto dei dati, anche ai fini del riutilizzo.

Nelle more dell’emanazione di nuove norme tecniche in materia di valutazione ambientale ai sensi dell’art. 34 del D. Lgs. 152/2006 e s.m.i., il documento costituisce atto di indirizzo per lo svolgimento delle procedure di Valutazione d’Impatto Ambientale, in attuazione delle disposizioni contenute all’art. 28 del D. Lgs. 152/2006 e s.m.i.

Le linee guida citate sono dunque la base di riferimento del presente studio redatto per il progetto dell’impianto fotovoltaico in oggetto. Si precisa fin da ora che il presente PMA dà indicazioni sui possibili monitoraggi da effettuare; gli stessi potranno essere confermati, eliminati o integrati a seguito di indicazioni da parte degli enti coinvolti nel procedimento autorizzativo.

2.1. RIFERIMENTI NORMATIVI NAZIONALI

2.1.1. D. LGS. 152/2006 e s.m.i.

Il DPCM 27.12.1988 recante “Norme tecniche per la redazione degli Studi di Impatto Ambientale”, tutt’ora in vigore in virtù dell’art.34, comma 1 del D.Lgs.152/2006 e s.m.i., nelle more dell’emanazione di nuove norme tecniche, prevede che “...la definizione degli strumenti di gestione e di controllo e, ove necessario, le reti di monitoraggio ambientale, documentando la localizzazione dei punti di misura e i parametri ritenuti opportuni” costituisca parte integrante del Quadro di Riferimento Ambientale (Art. 5, lettera e).

Il D.Lgs.152/2006 e s.m.i. rafforzano la finalità del monitoraggio ambientale attribuendo ad esso la valenza di vera e propria fase del processo di VIA che si attua successivamente all'informazione sulla decisione (art.19, comma 1, lettera h).

Il monitoraggio ambientale è individuato nella Parte Seconda del D.Lgs.152/2006 e s.m.i., (art.22, lettera e); punto 5-bis dell'Allegato VII come "descrizione delle misure previste per il monitoraggio" facente parte dei contenuti dello Studio di Impatto Ambientale ed è quindi documentato dal proponente nell'ambito delle analisi e delle valutazioni contenute nello stesso SIA.

Il monitoraggio è infine parte integrante del provvedimento di VIA (art.28 D.Lgs.152/2006 e s.m.i.) che "contiene ogni opportuna indicazione per la progettazione e lo svolgimento delle attività di controllo e monitoraggio degli impatti". In analogia alla VAS, il processo di VIA non si conclude quindi con la decisione dell'autorità competente ma prosegue con il monitoraggio ambientale per il quale il citato art.28 individua le seguenti finalità:

- ✓ controllo degli impatti ambientali significativi provocati dalle opere approvate;
- ✓ corrispondenza alle prescrizioni espresse sulla compatibilità ambientale dell'opera;
- ✓ individuazione tempestiva degli impatti negativi imprevisi per consentire all'autorità competente di adottare le opportune misure correttive che, nel caso di impatti negativi ulteriori e diversi, ovvero di entità significativamente superiore rispetto a quelli previsti e valutati nel provvedimento di valutazione dell'impatto ambientale, possono comportare, a titolo cautelativo, la modifica del provvedimento rilasciato o la sospensione dei lavori o delle attività autorizzate;
- ✓ informazione al pubblico sulle modalità di svolgimento del monitoraggio, sui risultati e sulle eventuali misure correttive adottate, attraverso i siti web dell'autorità competente e delle agenzie interessate.

2.1.2. D. LGS.163/2006 e s.m.i.

Il D.Lgs.163/2006 e ss.mm.ii. regola la VIA per le opere strategiche e di preminente interesse nazionale (Legge Obiettivo 443/2001) e definisce per i diversi livelli di progettazione (preliminare, definitiva, esecutiva) i contenuti specifici del monitoraggio ambientale. Ai sensi dell'Allegato XXI (Sezione II) al D.Lgs.163/2006 e s.m.i.:

- il Progetto di Monitoraggio Ambientale costituisce parte integrante del progetto definitivo (art.8, comma 2, lettera g),
- la relazione generale del progetto definitivo "riferisce in merito ai criteri in base ai quali si è operato per la redazione del progetto di monitoraggio ambientale con particolare riferimento per ciascun componente impattata e con la motivazione per l'eventuale esclusione di taluna di esse" (art.9, comma 2, lettera i),
- sono definiti i criteri per la redazione del PMA per le opere soggette a VIA in sede statale, e comunque ove richiesto (art.10, comma 3):

il progetto di monitoraggio ambientale (PMA) deve illustrare i contenuti, i criteri, le metodologie, l'organizzazione e le risorse che saranno impiegate successivamente per attuare il piano di monitoraggio ambientale (PMA), definito come l'insieme dei controlli da effettuare attraverso la rilevazione e misurazione nel tempo di determinati parametri biologici, chimici e fisici che caratterizzano le componenti ambientali impattate dalla realizzazione e/o dall'esercizio delle opere;

il progetto di monitoraggio ambientale dovrà uniformarsi ai disposti del citato D.M. 1° aprile 2004 del Ministro dell'Ambiente e della Tutela del Territorio; in particolare dovranno essere adottati le tecnologie ed i sistemi innovativi ivi previsti. Secondo quanto stabilito dalle linee guida nella redazione del PMA si devono seguire le seguenti fasi progettuali:

- analisi del documento di riferimento e pianificazione delle attività di progettazione;
- definizione del quadro informativo esistente;
- identificazione ed aggiornamento dei riferimenti normativi e bibliografici;
- scelta delle componenti ambientali;
- scelta delle aree da monitorare;
- strutturazione delle informazioni;
- programmazione delle attività.

Per consentire una più efficace attuazione di quanto previsto dalla disciplina di VIA delle opere strategiche e considerata la rilevanza territoriale e ambientale delle stesse, l'allora "Commissione Speciale VIA" ha predisposto nel 2003, e successivamente aggiornato nel 2007, le "Linee Guida per il Progetto di Monitoraggio Ambientale (PMA) delle infrastrutture strategiche ed insediamenti produttivi di cui al D. Lgs. 163/2006 che rappresentano un utile documento di riferimento tecnico per la predisposizione del PMA da parte dei proponenti e per consentire alla Commissione stessa di assolvere con maggiore efficacia ai propri compiti (art.185 del D.Lgs.163/2006 e s.m.i.).

2.2. CONTENUTI DEL PIANO DI MONITORAGGIO AMBIENTALE (PMA)

Gli obiettivi del PMA e le conseguenti attività che dovranno essere programmate ed adeguatamente caratterizzate nel PMA sono rappresentati da:

- a) verifica dello scenario ambientale di riferimento utilizzato nello SIA e caratterizzazione delle condizioni ambientali (scenario di base) da confrontare con le successive fasi di monitoraggio mediante la rilevazione dei parametri caratterizzanti lo stato delle componenti ambientali e le relative tendenze in atto prima dell'avvio dei lavori per la realizzazione dell'opera (monitoraggio ante operam o monitoraggio dello scenario di base)
- b) verifica delle previsioni degli impatti ambientali contenute nello SIA e delle variazioni dello scenario di base mediante la rilevazione dei parametri presi a riferimento per le diverse componenti ambientali soggette ad un impatto significativo

a seguito dell'attuazione dell'opera nelle sue diverse fasi (monitoraggio degli effetti ambientali in corso d'opera e post operam o monitoraggio degli impatti ambientali); tali attività consentiranno di:

- i. verificare l'efficacia delle misure di mitigazione previste nello SIA per ridurre la significatività degli impatti ambientali individuati in fase di cantiere e di esercizio;
 - ii. individuare eventuali impatti ambientali non previsti o di entità superiore rispetto alle previsioni contenute nello SIA e programmare le opportune misure correttive per la loro gestione/risoluzione;
- c) comunicazione degli esiti delle attività di cui ai punti precedenti (alle autorità preposte ad eventuali controlli, al pubblico).

Il monitoraggio rappresenta l'insieme di azioni che consentono di verificare, attraverso la rilevazione di determinati parametri biologici, chimici e fisici, gli impatti ambientali significativi generati dall'opera nelle fasi di realizzazione e di esercizio. Esso rappresenta lo strumento che fornisce la reale misura dell'evoluzione dello stato dell'ambiente nelle varie fasi di attuazione dell'opera e che consente ai soggetti responsabili (proponente, autorità competenti) di individuare i segnali necessari per attivare preventivamente e tempestivamente eventuali azioni correttive qualora le "risposte" ambientali non siano rispondenti alle previsioni effettuate nell'ambito del processo di VIA.

Pertanto il presente PMA è strutturato in maniera sufficientemente flessibile per poter essere eventualmente rimodulato nel corso dell'istruttoria tecnica di competenza e/o nelle fasi progettuali e operative successive alla procedura di VIA.

2.3. SCELTA DELLE COMPONENTI AMBIENTALI

Per ciascuna componente/fattore ambientale vengono forniti indirizzi operativi per le attività di monitoraggio che saranno di seguito descritte nell'ambito del presente PMA.

Le componenti/fattori ambientali trattate sono:

- Atmosfera e Clima (qualità dell'aria);
- Ambiente idrico (acque sotterranee e acque superficiali);
- Suolo e Sottosuolo (qualità dei suoli, geomorfologia);
- Paesaggio;
- Ecosistemi e Biodiversità (componente vegetazione, fauna);
- Salute Pubblica (rumore, elettromagnetismo, ombreggiamento).

Le componenti/fattori ambientali sopra elencate ricalcano sostanzialmente quelle indicate nell'Allegato I del DPCM 27.12.1988 e potranno essere oggetto di successivi aggiornamenti e integrazioni sia in relazione all'emanazione delle nuove norme tecniche per la redazione degli Studi di Impatto Ambientale, previste dall'art.34 del D.Lgs.152/2006 e s.m.i., sia a seguito del recepimento della direttiva 2014/52/UE che modifica la direttiva VIA 2011/92/UE.

Giova inoltre ricordare che, sia la “Salute pubblica” sia gli “Ecosistemi”, sono componenti ambientali a carattere trasversale rispetto ad altre componenti/fattori ambientali per i quali, la stessa normativa ambientale, prevede in alcuni casi “valori limite” basati proprio sugli obiettivi di protezione della salute umana e degli ecosistemi (es. qualità dell’aria, qualità delle acque, rumore, vibrazioni ecc.).

Pertanto, il monitoraggio ambientale potrà essere efficacemente attuato in maniera “integrata” sulla base degli esiti del monitoraggio delle diverse componenti/fattori ambientali, sia biotici che abiotici, che possono influenzare in maniera diretta o indiretta la salute delle popolazioni e degli ecosistemi (la qualità dell’aria, il clima acustico e vibrazionale, la qualità delle acque, la qualità dei suoli, i campi elettromagnetici, ecc.) e, per gli ecosistemi, in base al monitoraggio degli elementi floristici e faunistici e delle relative fitocenosi e zoocenosi (componenti Vegetazione e Fauna).

Si ritiene tuttavia importante segnalare che sono numerose le esperienze già consolidate in ambito internazionale, comunitario e regionale relative alla Valutazione dell’Impatto Sanitario (VIS) come strumento che, integrato alle VIA, consenta di “stimare gli effetti potenziali sulla salute di una popolazione di una politica piano o progetto e la distribuzione di tali effetti all’interno della popolazione”.

Solo a seguito dell’adozione di metodologie e strumenti per la valutazione appropriata degli effetti sulla salute umana nell’ambito della VIA sarà quindi possibile delineare idonee metodologie e strumenti per il monitoraggio nel tempo di tali effetti, con lo scopo di controllare che siano effettivamente rispondenti a quelli previsti nella fase di valutazione.

Ciascuna componente/fattore ambientale è trattata nei successivi paragrafi secondo uno schema-tipo articolato in linea generale in:

- obiettivi specifici del monitoraggio;
- localizzazione delle aree di indagine e delle stazioni/punti di monitoraggio;
- parametri analitici;
- frequenza e durata del monitoraggio;
- metodologie di riferimento (campionamento, analisi, elaborazione dati);
- valori limite normativi e/o standard di riferimento.

In riferimento al numero ed alla tipologia dei parametri analitici proposti, si evidenzia che essi rappresentano un insieme necessariamente ampio e complesso all’interno del quale si potranno individuare ed utilizzare quelli pertinenti agli obiettivi specifici del Progetto di Monitoraggio Ambientale definito in funzione delle caratteristiche dell’opera, del contesto localizzativo e della significatività degli impatti ambientali attesi.

Si indicano quindi nello specifico le diverse componenti individuate per la specifica opera, che si ribadisce essere costituita da un impianto fotovoltaico di potenza pari a **19,9899 MWp DC** – **18,0 MW AC** e relative opere annesse.

IL PMA è finalizzato a valutare, in relazione alla costruzione e all'esercizio dell'opera, le eventuali variazioni, rispetto alla situazione ante operam, di tutti i parametri e/o indicatori utilizzati per definire le caratteristiche qualitative e quantitative delle singole componenti.

2.4. ATMOSFERA E CLIMA

Il PMA è finalizzato a caratterizzare la qualità dell'aria nelle diverse fasi (ante operam, in corso d'opera e post operam) mediante rilevazioni visive eventualmente integrate da tecniche di modellizzazione, focalizzando l'attenzione sugli inquinanti direttamente o indirettamente immessi nell'atmosfera.

Si precisa che la fonte fotovoltaica non rilascia sostanze inquinanti, e che va valutata per tale componente il possibile fenomeno d'innalzamento delle polveri.

2.4.1. Mitigazione impatti sull'atmosfera e sul clima

Fase di cantiere

Durante la fase di cantiere, per effetto delle lavorazioni legate ai movimenti di terra e al transito degli automezzi, o anche per effetto dell'erosione eolica, è prevedibile l'innalzamento di polveri. Per tale motivo, durante l'esecuzione dei lavori -ante operam- saranno adottate tutte le accortezze utili per ridurre tali interferenze. In particolare, si prevederà quale mitigazione degli impatti:

- periodica e frequente bagnatura dei tracciati interessati dagli interventi di movimento di terra;
- bagnatura e/o copertura dei cumuli di terreno e altri materiali da riutilizzare e/o smaltire a discarica autorizzata;
- copertura dei carichi nei cassoni dei mezzi di trasporto, quando se ne rischia la dispersione nel corso del moto;
- pulizia ad umido degli pneumatici dei veicoli in uscita dal cantiere e/o in ingresso sulle strade frequentate dal traffico estraneo;
- impiego di barriere antipolvere temporanee (se necessarie).

Fase di esercizio

L'area circostante il sito di impianto non è interessata da insediamenti antropici o da infrastrutture di carattere tecnologico che possano compromettere la qualità dell'aria. In considerazione del fatto che l'impianto fotovoltaico è assolutamente privo di emissioni aeriformi non sono previste interferenze con il comparto atmosfera che, anzi, considerando una scala più ampia, non potrà che beneficiare delle mancate emissioni riconducibili alla generazione di energia tramite questa fonte rinnovabile.

In definitiva, il processo di produzione di energia elettrica da fonte fotovoltaica, è un processo totalmente pulito con assenza di emissioni in atmosfera per cui la qualità dell'area e le condizioni climatiche che ne derivano non verranno alterate dal funzionamento dell'impianto proposto. Tutte le superfici di cantiere non necessarie alla gestione dell'impianto saranno oggetto di inerbimento o

verranno restituite alle pratiche agricole. Durante la fase di esercizio post operam le emissioni di polveri connesse alla presenza dell'impianto fotovoltaico sono da ritenersi nulle.

Fase di dismissione

Gli impatti relativi alla fase di dismissione sono paragonabili a quelli già individuati per la fase di cantiere e, quindi, riconducibili essenzialmente a:

- Innalzamento di polveri;
- Emissioni di rumore e vibrazioni;

Per questa fase vale quanto già discusso per la fase realizzativa.

2.4.2. Operazioni di monitoraggio

Le operazioni di monitoraggio previste in fase di cantiere riguardano principalmente il controllo periodico giornaliero del transito dei mezzi per il trasporto del materiale accumulato (terre da scavo).

2.4.3. Parametri di controllo

- Verifica visiva delle caratteristiche delle strade utilizzate per il trasporto;
- Controllo dello stato di manutenzione degli pneumatici dei mezzi che trasportano e spostano materiale in sito;
- Verifica dei cumuli di materiale temporaneo stoccato e delle condizioni meteo (raffiche di vento, umidità dell'aria etc..).

2.4.4. Azioni e responsabili delle azioni di controllo del pma

In fase di cantiere le operazioni di controllo giornaliere saranno effettuate dalla Direzione Lavori. Gli interventi e le azioni da prevedere sono:

- Analisi delle caratteristiche climatiche e meteo dell'area di studio tramite anche raccolta e organizzazione dei dati meteorologici disponibili per verificare l'influenza delle caratteristiche meteorologiche locali su diffusione e trasporto delle polveri;
- Dare opportune indicazioni sulle coperture da utilizzare sui mezzi che trasportano materiale di scavo e terre;
- Indicare alle imprese la viabilità da percorrere per evitare innalzamento di polveri;
- Controllo degli pneumatici che non risultino particolarmente usurati e che possano quindi favorire l'innalzamento di polveri;
- Far adottare le misure di mitigazione in tempi congrui per evitare l'innalzamento di polveri.

2.5. AMBIENTE IDRICO

Il PMA deve essere contestualizzato nell'ambito della normativa di settore rappresentata a livello comunitario dalla Direttiva Quadro sulle Acque 2000/60/CE (DQA), dalla direttiva 2006/118/CE relativa alla protezione delle acque sotterranee dall'inquinamento.

Le disposizioni comunitarie sono state recepite dal nostro ordinamento dal D. Lgs. 152/2006 e s.m.i., Parte III - Norme in materia di difesa del suolo e lotta alla desertificazione, di tutela delle acque dall'inquinamento e di gestione delle risorse idriche - (artt. 53 – 176)] e dai suoi Decreti attuativi, unitamente al D. Lgs. n. 30/2009 per le acque sotterranee.

Per il monitoraggio in corso d'opera (fase di cantiere) e post operam (fase di esercizio), il PMA per "le acque superficiali e sotterranee", in linea generale, dovrà essere finalizzato all'acquisizione di dati relativi alle:

- variazioni dello stato quali-quantitativo dei corpi idrici in relazione agli obiettivi fissati dalla normativa e dagli indirizzi pianificatori vigenti, in funzione dei potenziali impatti individuati;
- variazioni delle caratteristiche idrografiche e del regime idrologico ed idraulico dei corsi d'acqua e delle relative aree di espansione;
- interferenze indotte sul trasporto solido naturale, sui processi di erosione e deposizione dei sedimenti fluviali e le conseguenti modifiche del profilo degli alvei, sugli interrimenti dei bacini idrici naturali e artificiali.

Per l'impianto in esame, come ampiamente dimostrato in numerosi studi scientifici, per la componente idrica si hanno i seguenti impatti:

Impatti in Fase di cantiere

Durante la fase di cantiere verranno previsti opportuni sistemi di regimentazione delle acque superficiali che dreneranno le portate meteoriche verso i compluvi naturali. Le aree di cantiere non saranno impermeabilizzate e le movimentazioni riguarderanno strati superficiali. Gli unici scavi relativamente profondi riguarderanno quelli relativi alle opere di fondazione per l'alloggiamento delle cabine di campo e del locale di servizio, che di fatto riguardano situazioni puntuali. Durante la fase di cantiere non ci sarà dunque alterazione del deflusso idrico superficiale, anche in funzione del fatto che sulle aree interessate dalle opere non è stato rilevato un reticolo idrografico di rilievo.

Per la modestia del fenomeno di circolazione acquifera sotterranea, per l'interferenza di tipo puntuale e superficiale delle fondazioni delle cabine e per la distribuzione sul territorio degli stessi non si prevedrà un fenomeno di interferenza rilevante con la falda.

Per quanto attiene al deflusso superficiale, l'eventuale contaminazione, dovuta al rilascio di sostanze volatili di scarico degli automezzi, risulterebbe comunque limitata all'arco temporale necessario per l'esecuzione dei lavori e, quindi, le quantità di inquinanti complessive rilasciate risulterebbero basse e, facilmente, diluibili ai valori di accettabilità.

Nel caso di rilasci di oli o altre sostanze liquide inquinanti, si provvederà all'asportazione delle zolle secondo quanto previsto dal D. Lgs. 152/2006 e ss.mm.

Impatti in Fase di esercizio

L'impianto fotovoltaico si compone di pannelli fotovoltaici, cabine di campo e locale di servizio in corrispondenza dei quali verranno previsti opportuni sistemi di regimentazione delle

acque superficiali che raccoglieranno le eventuali acque meteoriche drenandole verso i compluvi naturali.

L'intero impianto, realizzato in pieno accordo con la conformazione orografica delle aree, non comporterà significative modificazioni alla morfologia del sito né comporterà una barriera al deflusso idrico superficiale.

Inoltre, data la modesta profondità ed il modesto sviluppo delle opere di fondazione delle cabine di campo e del locale di servizio, e date le caratteristiche idrogeologiche delle formazioni del substrato, si ritiene che non ci sarà un'interferenza particolare con la circolazione idrica sotterranea.

La qualità delle acque non sarà inoltre influenzata dalla presenza dell'impianto in quanto la produzione di energia tramite fonte solare si caratterizza per l'assenza di qualsiasi tipo di rilascio nei corpi idrici o nel suolo: la gestione ordinaria dello stesso non comporterà la presenza costante e continua di mezzi.

Conseguentemente è da ritenere molto basso qualunque tipo di interferenza con l'ambiente idrico superficiale e in particolare con l'ambiente idrico sotterraneo.

Impatti in Fase di dismissione

Gli impatti relativi alla fase di dismissione riguardano:

- l'alterazione del deflusso idrico;
- l'alterazione della qualità delle acque per scarichi dovuti al transito degli automezzi.

Il deflusso superficiale verrà garantito tramite gli opportuni sistemi di regimentazione delle acque, mentre, il comparto idrico profondo non verrà interessato.

2.5.1. Azioni da intraprendere per mitigare gli impatti

Premettendo che gli impatti sono poco rilevanti, si precisa che in fase di cantiere saranno predisposte le seguenti misure di mitigazione.

In fase di cantiere per acque profonde ante operam:

- Ubicazione oculata del cantiere e utilizzo di servizi igienici chimici, senza possibilità di rilascio di sostanze inquinanti nel sottosuolo;
- Stoccaggio opportuno dei rifiuti evitando il rilascio di percolato e oli: si precisa, a tal proposito, che non si prevede la produzione di rifiuti che possano rilasciare percolato, tuttavia anche il rifiuto prodotto da attività antropiche in prossimità delle aree di presidio sarà smaltito in maniera giornaliera o secondo le modalità di raccolta differenziata previste nel comune in cui si realizza l'opera;
- Raccolta di lubrificanti e prevenzione delle perdite accidentali, prevedendo opportuni cassonetti o tappeti atti ad evitare il contatto con il suolo degli elementi che potrebbero generare perdite di oli.

In fase di cantiere per acque superficiali:

- Ubicazione dell'impianto in aree non depresse e a opportuna distanza da corsi d'acqua superficiali;
- Realizzazione di cunette per la regimentazione delle acque meteoriche nel perimetro delle aree di cantiere, da ridimensionare a seguito della rinaturalizzazione delle opere.

In fase di regime per acque superficiali e post operam:

- Realizzazione di cunette per la regimentazione delle acque meteoriche nel perimetro delle aree rinaturalizzate con precisa individuazione del recapito finale.

2.5.2. Operazioni di monitoraggio

In fase di cantiere:

- Controllo periodico giornaliero e/o settimanale visivo delle aree di stoccaggio dei rifiuti prodotti dal personale operativo e delle apparecchiature che potrebbero rilasciare oli o lubrificanti controllando eventuali perdite;
- Controllo periodico giornaliero visivo del corretto deflusso delle acque di regimentazione superficiali e profonde (durante la realizzazione delle opere di fondazione per l'alloggiamento delle cabine di campo e dei depositi agricoli).

In fase di esercizio:

- Controllo visivo del corretto funzionamento delle regimentazioni superficiali a cadenza mensile o trimestrale per il primo anno di attività, poi semestrale negli anni successivi (con possibilità di controlli a seguito di particolari eventi di forte intensità).

Parametri di controllo:

- Verifica visiva delle caratteristiche del suolo su cui si effettua lo stoccaggio;
- Verifica visiva dello stato di manutenzione e pulizia delle cunette.

2.5.3. Azioni e responsabili delle azioni di controllo del pma

In fase di cantiere

Le operazioni andranno effettuate dalla Direzione Lavori. Gli interventi e le azioni da prevedere sono:

- Controllo di perdite, con interventi istantanei nel caso di perdite accidentali di liquidi sul suolo e nel sottosuolo;
- Controllo di ostruzioni delle canalette per la regimentazione delle acque;
- Controllo della presenza di acqua emergente dal sottosuolo durante le operazioni di scavo e predisposizione di opportune opere drenanti (trincee e canali drenanti).

In fase di regime ed esercizio di cantiere

La responsabilità del monitoraggio è della Società proprietaria dell'impianto che dovrà provvedere a:

- Controllo di ostruzioni delle canalette per la regimentazione delle acque;
- Pulizia e manutenzione annuale delle canalette.

2.6. SUOLO E SOTTOSUOLO

Il PMA deve essere contestualizzato nell'ambito della normativa di settore rappresentata a livello comunitario dal D. lgs. 152/06 e ss.mm. e ii e dal D.M.n.161/12 e ss.ms.ii.

Per il monitoraggio in corso d'opera (fase di cantiere) e post operam (fase di esercizio), il PMA per la componente "suolo e sottosuolo", in linea generale, dovrà essere finalizzato all'acquisizione di dati relativi alla:

- Sottrazione di suolo ad attività preesistenti;
- Entità degli scavi in corrispondenza delle opere da realizzare, controllo dei fenomeni franosi e di erosione sia superficiale che profonda;
- Gestione dei movimenti di terra e riutilizzo del materiale di scavo (Piano di Riutilizzo in sito o altro sito del materiale di scavo);
- Possibile contaminazione per effetto di sversamento accidentale di oli e rifiuti sul suolo.

Per l'impianto in esame, la componente è legata ai seguenti impatti:

Fase di cantiere

L'impatto sul suolo e sul sottosuolo indotto dal generatore fotovoltaico e dalle opere accessorie durante la fase di cantiere è relativo:

- all'occupazione di superficie;
- alle alterazioni morfologiche;
- all'insorgere di fenomeni di erosione.

I terreni sui quali è previsto l'intervento, come detto, sono aree prevalentemente agricole utilizzate come seminativo e libere da vincoli.

L'estensione complessiva del sito interessato dal progetto è pari a 37,34 ettari, precisamente pari a 373.340 m² (superficie da visura catastale): tale superficie verrà utilizzata, al netto dell'area di insidenza dei pannelli fotovoltaici (9,90 Ha), per la realizzazione di opere di miglioramento ambientale di carattere agrario.

A lavori ultimati, si prevedrà il ripristino di tutte le aree non necessarie alla gestione dell'impianto. L'impatto del sottosuolo sarà limitato alle sole opere di fondazioni delle cabine elettriche, per effetto degli scavi e il getto di cls, ed avrà effetto puntuale e sarà poco significativa in quanto poco profondo e con un ingombro areale estremamente contenuto.

L'impianto di progetto è stato concepito in modo tale da assecondare la naturale conformazione del sito, in modo da limitare i movimenti terra e quindi le alterazioni morfologiche. Inoltre, le opere verranno localizzate su aree geologicamente stabili, escludendo situazioni particolarmente critiche. Pertanto, l'insorgere di eventuali fenomeni di degrado superficiale, dovuti ai movimenti di terra, è da ritenersi remota.

Fase di esercizio

L'effettiva superficie sottratta al suolo agricolo è quella relativa all'ingombro dell'impianto.

L'occupazione di suolo sarà, pertanto limitata alle aree a regime delle opere, e per le cabine saranno comunque marginali date le dimensioni ridotte delle stesse. I cavidotti non saranno motivo di occupazione di suolo in quanto saranno completamente interrati.

Fase di dismissione

Al termine della vita utile dell'impianto dovrà essere valutata l'opportunità di procedere ad un "revamping" dello stesso con nuovi componenti, oppure di effettuare il rimodellamento ambientale dell'area occupata. In quest'ultimo caso, saranno effettuate alcune operazioni che, nell'ambito di un criterio di "praticabilità" dell'intervento, porteranno al reinserimento paesaggistico delle aree d'impianto. Le azioni che verranno intraprese sono le seguenti:

- demolizione e rimozione dei manufatti fuori terra;
- recupero delle parti di cavo elettrico che risultano «sfilabili» (zone in prossimità delle fondazioni dei manufatti fuori terra);
- rimodellamento morfologico delle aree interessate dagli elementi di fondazione con riporto di terreno vegetale (300-400 mm);

D'altro canto, la tipologia utilizzata per la sistemazione della viabilità è tale da lasciar prevedere una naturale ricolonizzazione della stessa, in tempi relativamente brevi, ad opera delle essenze erbacee della zona nel caso in cui la strada non venga più utilizzata. L'impianto si caratterizza, infatti, per la sua totale "reversibilità".

2.6.1. Azioni da intraprendere per mitigare impatti

Fase di cantiere – ante operam

- Riutilizzo del materiale di scavo, riducendo al minimo il trasporto in discarica;
- Scavi e movimenti di terra ridotti al minimo indispensabile, riducendo al minimo possibile i fronti di scavo e le scarpate in fase di esecuzione dell'opera;
- Prevedere tempestive misure di interventi in caso di sversamento accidentale di sostanze inquinanti su suolo;
- Stoccaggio temporaneo del materiale in aree pianeggianti, evitando punti critici (scarpate), riducendo al minimo i tempi di permanenza del materiale.

Fase di esercizio – post operam

- Prevedere il ripristino e rinaturalizzazione delle piazzole, prevedendo una riduzione degli ingombri a regime delle stesse agli spazi minimi indispensabili per le operazioni di manutenzione, al fine di prevedere anche una minima sottrazione di suolo alle attività preesistenti.

2.6.2. Operazioni di monitoraggio

Fase di cantiere

- Controllo periodico delle indicazioni riportate nel piano di riutilizzo durante le fasi di lavorazione salienti;

- Prevedere lo stoccaggio del materiale di scavo in aree stabili, e verificare lo stoccaggio avvenga sulle stesse, inoltre verificare in fase di lavorazione che il materiale non sia depositato in cumuli con altezze superiori a 1.5 mt e con pendenze superiori all'angolo di attrito del terreno;
- Verificare le tempistiche relative ai tempi permanenza dei cumuli di terra;
- Al termine delle lavorazioni verificare che siano stati effettuati tutti i ripristini e gli eventuali interventi di stabilizzazione dei versanti e di limitazione dei fenomeni d'erosione, prediligendo interventi di ingegneria naturalistica come previsti nello studio d'impatto ambientale;
- Verificare al termine dei lavori che eventuale materiale in esubero sia smaltito secondo le modalità previste dal piano di riutilizzo predisposto ed alle variazioni di volta in volta apportate allo stesso.

Fase di regime:

- Verificare l'instaurarsi di fenomeni d'erosione annualmente e a seguito di forti eventi meteorici;
- Verificare con cadenza annuale gli interventi di ingegneria naturalistica eventualmente realizzati per garantire la stabilità dei versanti e limitare i fenomeni di erosione, prevedendo eventuali interventi di ripristino e manutenzione in caso di evidenti dissesti.

2.6.3. Parametri di controllo:

- Piano di riutilizzo di terre e rocce da scavo;
- Ubicazione planimetrica delle aree di stoccaggio;
- Progetto delle aree da ripristinare;
- Verifica visiva dello stato di manutenzione e pulizia degli interventi di ingegneria naturalistica.

2.6.4. Azioni e responsabili delle azioni di controllo del PMA

Fase di cantiere

Le operazioni di controllo saranno effettuate dalla Direzione Lavori. Gli interventi e le azioni da prevedere sono:

- Coerenza degli scavi, stoccaggi e riutilizzo del materiale di scavo come previsti dal piano di utilizzo delle terre e rocce da scavo, con controllo giornaliero durante le operazioni di movimento del materiale di scavo;
- Individuazione e verifica del deposito del materiale scavato sulle aree di stoccaggio, coerenti a quelle previste in progetto;

Fase di regime ed esercizio di cantiere

La responsabilità del monitoraggio è della Direzione lavori in merito a:

- Verifica dell'assenza di materiale di scavo a termine dei lavori.

Restano a carico della Società proprietaria dell'impianto le seguenti operazioni:

- Pulizia e manutenzione annuale delle aree di piazzale rinaturalizzate;
- Verifica dell'instaurarsi di fenomeni di erosione e franamento, prevedendo opportuni interventi di risanamento qualora necessari;
- Manutenzione di eventuali interventi di ingegneria naturalistica eventualmente realizzati per limitare fenomeni d'instabilità.

2.6.5. Analisi parametri chimico – fisici per la componente suolo e sottosuolo

Come definito da Linee Guida inerenti all'analisi dei suoli, i principali impatti legati alla degradazione del suolo e connessi alla realizzazione di un'opera possono essere così sintetizzati:

- riduzione della qualità protettiva del suolo rispetto alle falde acquifere;
- deterioramento delle proprietà fisiche del terreno (aggregazione, permeabilità, porosità) a seguito di una non corretta realizzazione della fase di accantonamento e/o di ripristino;
- inquinamento chimico determinato da sversamenti di sostanze contaminanti durante l'esercizio dei cantieri;
- inquinamento chimico da parte dei diserbanti.

Per quanto riguarda la fase ante-operam, il quadro di riferimento deve basarsi sugli studi e sulle analisi eseguite nel SIA, eventualmente implementati da eventuali prescrizioni formulate nella fase autorizzativa. Se i dati disponibili non fossero esaustivi a dare un quadro della situazione, tali informazioni saranno integrate con adeguate campagne di rilevamento.

Nel corso d'opera, le attività di monitoraggio avranno lo scopo di controllare, attraverso rilevamenti periodici, in funzione dell'andamento delle attività di costruzione:

- le condizioni dei suoli accantonati e le necessarie operazioni di mantenimento delle loro caratteristiche;
- l'insorgere di situazioni critiche, quali eventuali accidentali inquinamenti di suoli limitrofi ai cantieri;
- la corretta esecuzione ed efficacia del ripristino dei suoli previsto nel SIA nelle aree temporaneamente occupate in fase di costruzione.

Considerando quanto appena riportato è stato predisposto un piano di campionamento ed analisi.

I campionamenti saranno effettuati in nove diversi punti all'interno di ogni area di impianto (differenziati con le lettere a, b e c) disposti in modo da averne tre non influenzati dai pannelli da utilizzare come testimoni (n° 1a, 1b e 1c), tre (n° 2a, 2b e 2c) in una zona aperta nelle vicinanze dei pannelli fotovoltaici, e i rimanenti tre (n° 3a, 3b e 3c) tra due file di pannelli fotovoltaici.



Figura 2.1. – Aree di Campionamento.

Trattandosi di un progetto di produzione di energia da fonte rinnovabile, attraverso processi che non generano alcuna emissione di sostanze solide, liquide o aeriformi, le analisi chimico fisiche saranno improntate sulle caratteristiche agronomiche del suolo al fine di valutare se tale impianto, nel corso del tempo, possa o meno modificare la capacità produttiva dell'orizzonte agricolo del suolo.



Figura 2.2. – Localizzazione e Coordinate WGS_1984_UTM_Zone_33N - EPSG 32633 dei punti di campionamento Area A.

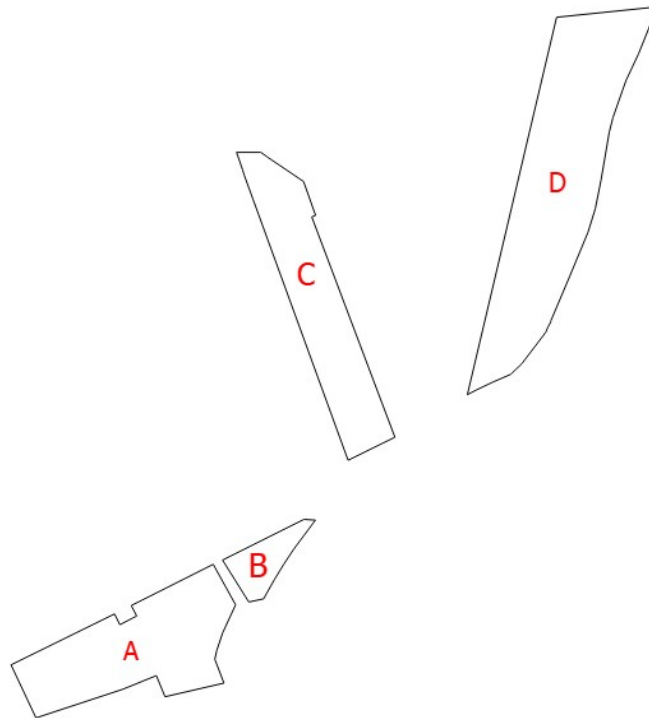

Figura 2.3. – Localizzazione e Coordinate WGS_1984_UTM_Zone_33N - EPSG 32633 dei punti di campionamento Area B.

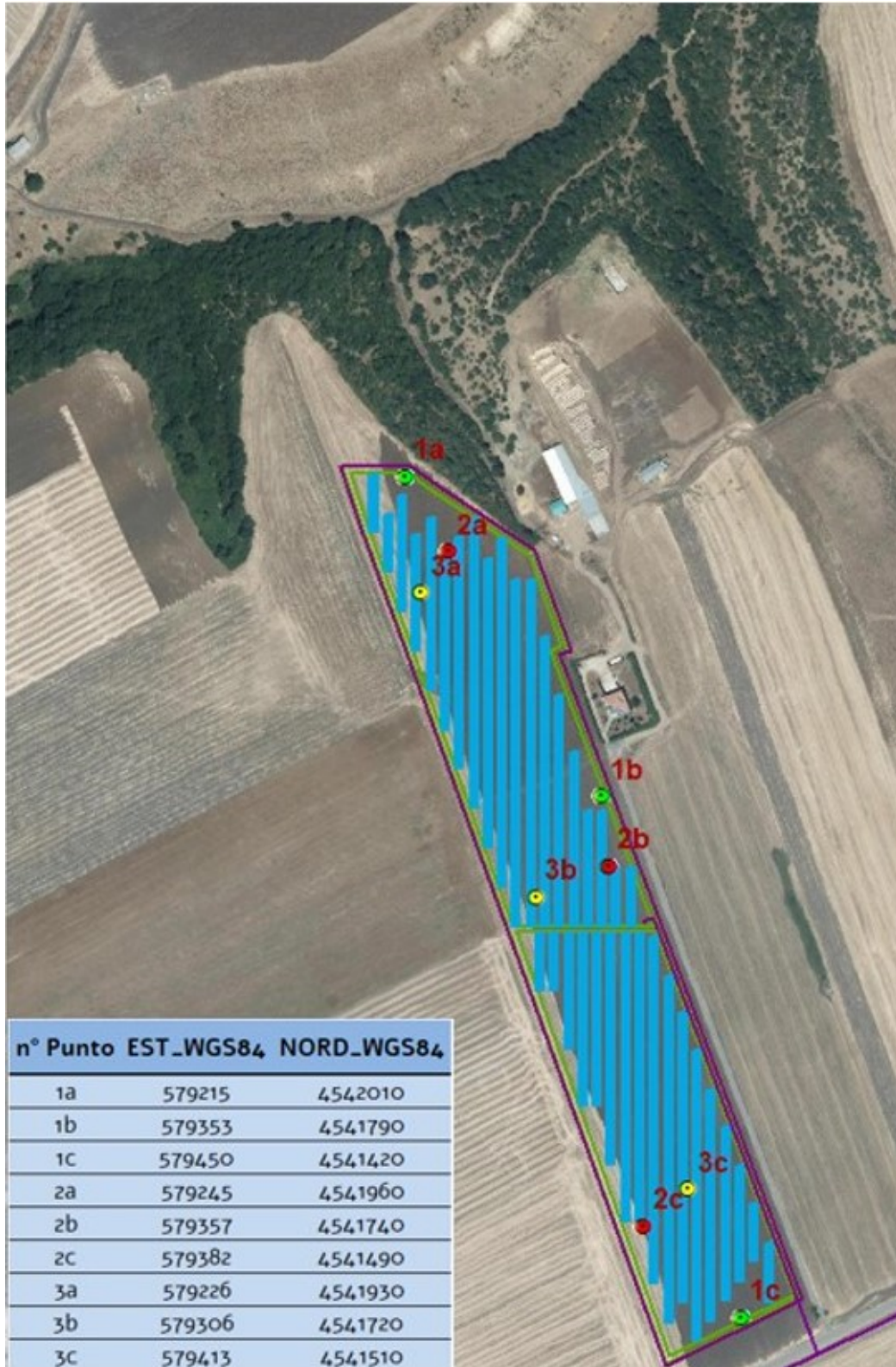

Figura 2.4. – Localizzazione e Coordinate WGS_1984_UTM_Zone_33N - EPSG 32633 dei punti di campionamento Area C.

Fase ante-operam

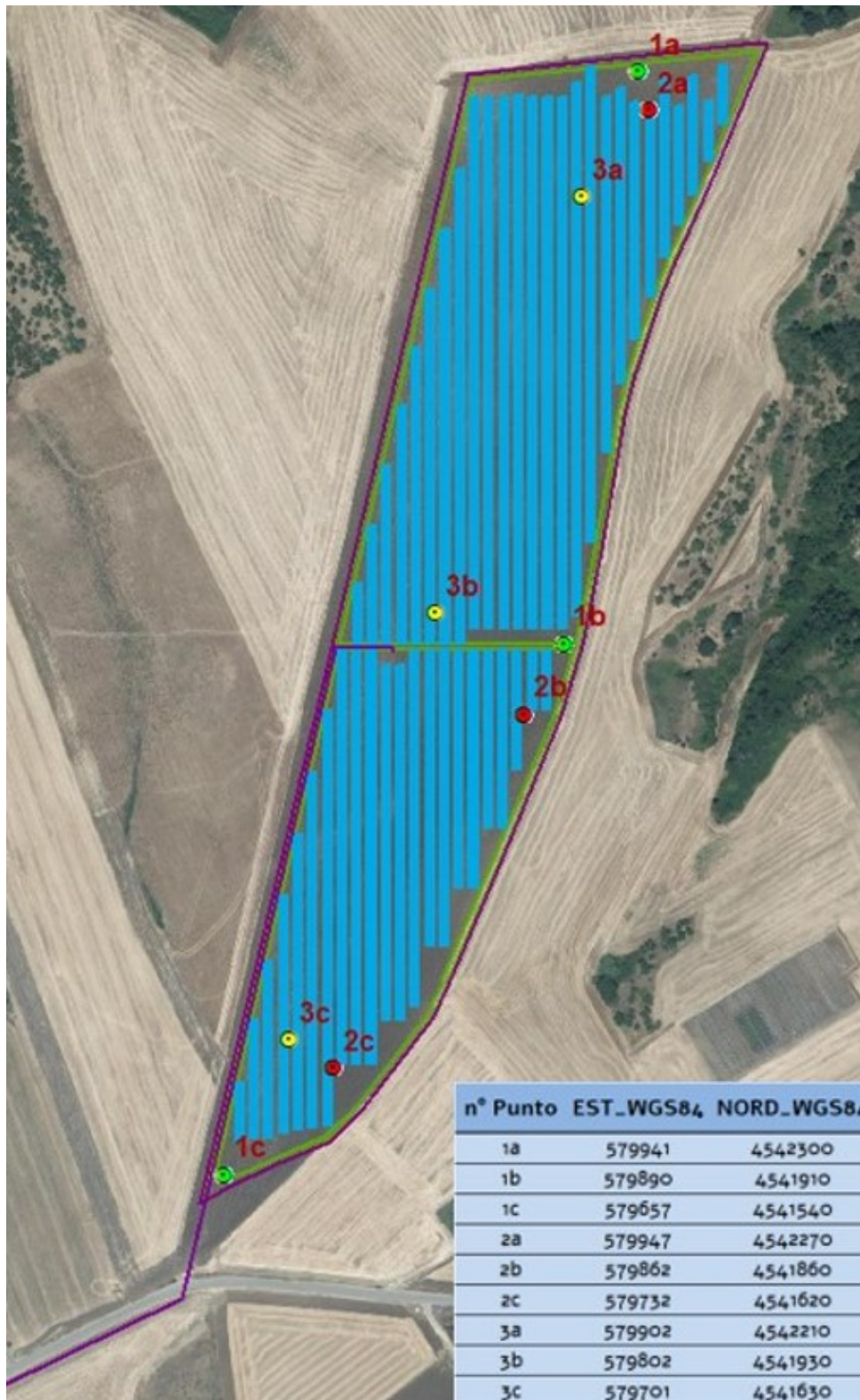
Prima che venga insediato il cantiere saranno eseguiti sei campionamenti, ognuno nei punti sopra individuati, con apposita trivella pedologica. I campioni raccolti, alla profondità di 30cm e alla profondità di 60cm di almeno ½ kg di terra verranno conservati in buste alimentari trasparenti e consegnati entro 48 ore ad un laboratorio per eseguire le analisi, come da schema sotto riportato.

Data inizio analisi:		Data fine analisi:	
ANALISI BIOCHIMICA DEL TERRENO			
DETERMINAZIONI		VALORI V. MEDI (*)	VALUTAZIONI NUTRIZIONAL
TESSITURA			
Sabbia	g/Kg	250 - 550	
Limo	g/Kg	250 - 500	
Argilla	g/Kg	100 - 300	
Peso specifico apparente	Kg/dm ³	-	
CALCARE			
Carbonati Totali	(CaCO ₃) g/Kg	25,0 - 100,0	
Calcario Attivo	(CaCO ₃) g/Kg	500	
ESTRATTO ACQUOSO			
Reazione (pH) in H ₂ O a 20°C		6,5 - 7,3	
Conducibilità a 25°C		mS/cm <3,8	
Riduzione della produzione potenziale			
Cloruri	(Cl) mg/Kg	max 50	
Solfati	(SO ₄) mg/Kg	10,0 - 250,0	
Nitrati	(NO ₃) mg/Kg	20,0 - 30,0	
MACROELEMENTI			
Sostanze Organiche		g/100 g	1,0 - 2,5
Azoto Totale	(N) g/Kg	1,0 - 1,8	
Fosforo Assim.	(P ₂ O ₅) mg/Kg	35-45	
Potassio Scamb.	(K ₂ O) mg/Kg	120 - 200	
Sodio Scamb.	(Na ₂ O) mg/Kg		
Calcio Scamb.	(CaO) mg/Kg	3500 - 4500	
Magnesio Scamb.	(MgO) mg/Kg	180 - 320	
MICROELEMENTI			
Ferro Assimilabile	(Fe) mg/Kg	5,0 - 30,0	
Boro Assimilabile	(B) mg/Kg	0,4 - 1,0	
Manganese Assimilabile	(Mn) mg/Kg	2,0 - 10,0	
Rame Assimilabile	(Cu) mg/Kg	2,0 - 4,0	
Zinco Assimilabile	(Zn) mg/Kg	2,0 - 3,0	
RAPPORTI TRA ELEMENTI		PROBABILE CARENZA	
Carbonio/Azoto	(C/N)	8-12	C N Equilibrato
Calcio/Magnesio	(Ca/Mg)	5-10	Ca Mg Equilibrato
Calcio/Potassio	(Ca/K)	25-40	Ca K Equilibrato
Magnesio/Potassio	(Mg/K)	2 - 5	Mg K Equilibrato
Rapporto ass.to sodico		(SAR)	<0,8
CAPACITA' DI SCAMBIO		VALORI	V.MEDI/VAL.
CATIONICO (CSC)		meq/100g	10-20 Normale
Potassio		% C.S.C	2 - 4 Normale
Sodio		% C.S.C	max 15 Normale
Calcio		% C.S.C	65-85 Normale
Magnesio		% C.S.C	6-12 Normale
Idrogeno		% C.S.C	0 - 5
*** CSC (BaCl ₂ +TEA) =			

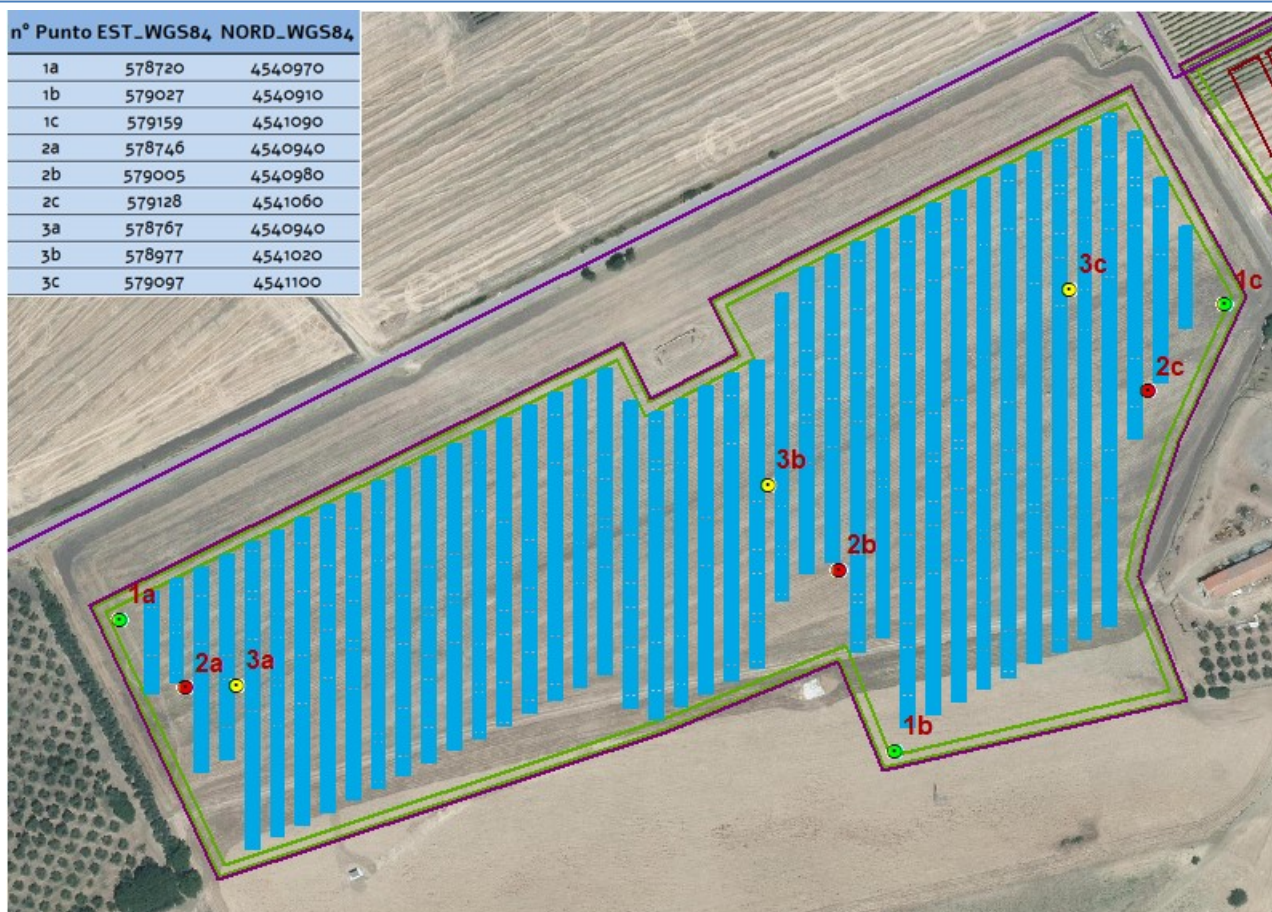
Tabella 2.1. – Analisi da eseguirsi sui campioni di terreno.

Corso d'opera

Dopo che l'impianto entrerà in esercizio, in considerazione del fatto che la vita utile di questa tipologia di impianti è pari a circa 20 anni, i campionamenti di controllo verranno eseguiti ogni 5 (cinque) anni seguendo le medesime modalità precedentemente enunciate, ovvero verranno eseguiti tre campionamenti, ognuno nei punti di prelievo individuati, con apposita trivella pedologica e i campioni raccolti, alla profondità di 30 cm e alla profondità di 60 cm di almeno ½ kg di terra verranno conservati in buste alimentari trasparenti e consegnati entro 48 ore ad un laboratorio per eseguire le analisi come da schema precedente.

Fase post-operam

Al termine della vita utile dell'impianto, per avere certezze che le potenzialità agricole del suolo non siano state compromesse dal progetto, verrà eseguito, a distanza di 1 (uno) anno dalla rimozione di tutte le componenti dell'impianto agrovoltico, un ultimo campionamento, sempre con le medesime modalità sopra riportate.

EVENTUALI FATTORI CORRETTIVI

Nel caso i risultati delle analisi dei campioni di terreno dovessero mettere in evidenza un qualsiasi problema di carenza e/o alterazione di anche solo uno dei valori indagati, ipotesi alquanto remota, si provvederà ad effettuare idonei ed appositi interventi atti ad eliminare il problema evidenziato. Per le eventuali operazioni che dovranno essere effettuate, si darà sempre precedenza all'utilizzo di sostanze ecologicamente sostenibili e quando possibile di origine naturale, come ad esempio letame maturo, piuttosto che fertilizzanti inorganici.

2.7. PAESAGGIO

Il PMA deve essere contestualizzato nell'ambito della normativa di settore rappresentata a livello nazionale dal D.Lgs.n.42/04 e ss.mm e ii.

Per l'impianto in esame, relativamente alla componente Paesaggio si prevedono i seguenti impatti:

Impatti in Fase di cantiere

L'impatto sul paesaggio durante la fase di cantiere è dovuto alla concomitanza di diversi fattori, quali movimenti di terra, innalzamento di polveri, rumori, vibrazioni, transito di mezzi pesanti, realizzazione di nuovi tracciati, fattori che possono comportare lo stravolgimento dei luoghi e delle viste delle aree interessate dagli interventi.

Per quanto attiene ai movimenti di terra si ribadisce che l'impianto è stato concepito assecondando la naturale conformazione orografica del sito in modo tale da evitare eccessivi movimenti di terra. Durante il cantiere verrà sfruttata, per quanto possibile, la viabilità esistente costituita prevalentemente dalle strade provinciali e interpoderali che permetterà il trasporto delle componenti. Lo scavo per la posa dei cavidotti utili sia per il vettoriamento dell'energia prodotta dall'impianto alla sottostazione utente, sia di interconnessione elettrica dei diversi componenti

presenti all'interno del sito di produzione, avverrà con profondità minima di posa dei cavi pari a 100 cm, prevedendo, successivamente, il riempimento dello scavo di posa e la finitura con copertura in terra.

Al fine di ridurre le emissioni di polveri e di rumori si adotteranno gli accorgimenti proposti nei paragrafi relativi all'impatto sull'aria e all'impatto acustico in fase di cantiere. A lavori ultimati, le aree non necessarie alla gestione dell'impianto saranno comprese all'interno del piano colturale scelto per il sito di produzione (per approfondimenti si rimanda alla Relazione Tecnica Agronomica allegata).

Impatti in Fase di esercizio

Durante la fase di esercizio l'impatto potenziale di un impianto fotovoltaico è dovuto all'alterazione della percezione del paesaggio per l'introduzione di nuovi elementi e segni nel quadro paesaggistico. Per tale motivo, i criteri di progettazione del layout per l'impianto in questione sono ricaduti non solo sull'ottimizzazione della risorsa solare presente in zona, ma su una gestione ottimale delle viste e di armonizzazione con l'orografia e con i segni rilevati.

In particolare, per evitare l'introduzione di nuove strade, come già detto per la fase di cantiere, l'impianto sarà servito esclusivamente dalla viabilità pubblica esistente.

Fase di dismissione

Durante la fase di dismissione, si ipotizzano operazioni simili a quelle previste in fase di cantiere. Non sarà necessario prevedere l'ampliamento dell'area di cantiere al fine di permettere lo smontaggio delle strutture. Se necessario si prevederà l'ampliamento delle viabilità interna all'impianto e la realizzazione di piccole aree di stoccaggio momentaneo dei materiali. In tale fase, i movimenti di terra e gli eventuali impatti derivabili sono limitati, rispetto a quelli della fase di esercizio. Si prevedranno comunque gli accorgimenti necessari per limitare l'innalzamento di polveri e di emissioni di rumori e vibrazioni. Al termine delle lavorazioni, si prevedrà il ripristino totale delle aree interessate dall'intervento. L'impianto fotovoltaico si costituisce di elementi facilmente removibili e la stessa tecnica di trattamento dell'area carrabile consentirà la facile rinaturalizzazione del suolo riportando il sito ante operam, una volta giunti alla fine della vita utile dell'impianto.

2.7.1. Azioni da intraprendere per mitigare impatti

In fase di cantiere - ante operam

- Le azioni per la mitigazione degli effetti in merito al paesaggio sono di prassi stabilite in fase progettuale. Nello specifico l'opera è stata realizzata predisponendo l'impianto e le opere accessorie fuori aree vincolate e nel rispetto della compagine paesaggistica;
- Si predisporranno tutte le lavorazioni in modo da evitare un impatto significativo sul paesaggio, ovvero evitando che, seppur in maniera temporanea, siano interessate aree tutelate da un punto di vista paesaggistico (aree boscate, corsi d'acqua, ecc.);

- Si eviterà che le lavorazioni possano creare elementi di disturbo rispetto alla percezione visiva d'insieme dell'area;
- Si verificherà che siano adottate tutte le colorazioni previste in progetto per i diversi componenti previsti all'interno del sito di produzione (cabine, locali di servizio, ecc.);
- Indagine e verifica, con l'ausilio di personale qualificato, con opportune indagini preliminari, della eventuale presenza di reperti archeologici.

In fase di esercizio: sarà verificata l'effettiva corrispondenza dello stato reale con quanto individuato nelle elaborazioni progettuali e cartografiche.

2.7.2. Parametri di controllo

- Verifica delle indagini archeologiche preliminari;
- Rispetto della tipologia e delle caratteristiche estetiche dei diversi componenti presenti nel sito di produzione.

2.7.3. Azioni e responsabili delle azioni di controllo del PMA

In fase di cantiere e al termine delle operazioni di montaggio, le operazioni di controllo saranno effettuate dalla Direzione Lavori.

Gli interventi e le azioni da prevedere in fase di cantiere sono:

- Verifica visiva delle opere realizzate al termine del cantiere;
- Verifica delle opere realizzate (tipologia di colore) e delle lavorazioni effettuate secondo quanto descritto nel progetto, al fine di limitare gli impatti visivi anche durante la fase di realizzazione dell'impianto.

2.8. ECOSISTEMI E BIODIVERSITÀ (VEGETAZIONE E FAUNA)

Oggetto del monitoraggio è la comunità biologica, rappresentata dalla vegetazione naturale e semi-naturale e dalle specie appartenenti alla flora e alla fauna (con particolare riguardo a specie e habitat inseriti nella normativa comunitaria, nazionale e regionale), le interazioni svolte all'interno della comunità e con l'ambiente abiotico, nonché le relative funzioni che si realizzano a livello di ecosistema.

L'obiettivo delle indagini è quindi il monitoraggio delle popolazioni animali e vegetali, delle loro dinamiche, delle eventuali modifiche della struttura e composizione delle biocenosi e dello stato di salute delle popolazioni di specie target, indotte dalle attività di cantiere e dall'esercizio dell'opera.

I riferimenti normativi e le convenzioni internazionali a cui far riferimento sono:

- Direttiva 92/43/CEE del Consiglio del 21 maggio 1992 relativa alla conservazione degli habitat naturali e seminaturali e della flora e della fauna selvatiche, (Direttiva Habitat). GU-CE n. 206 del 22 luglio 1992;
- DPR 357/1997. Decreto del Presidente della Repubblica 8 settembre 1997, n. 357, concernente l'attuazione della Direttiva 92/43/CEE relativa alla conservazione degli

habitat naturali e semi-naturali, nonché della flora e della fauna selvatiche. S.O. alla G.U. n.248 del 23 ottobre 1997;

- DPR 120/2003. Decreto del Presidente della repubblica 12 marzo 2003, n.120. Regolamento recante modifiche e integrazioni al Decreto del Presidente della Repubblica 8 settembre 1997, n. 357, concernente l'attuazione della Direttiva 92/43/CEE relativa alla conservazione degli habitat naturali e seminaturali, nonché della flora e della fauna selvatiche. G.U. n. 124 del 30 maggio 2003;
- Legge n. 157 "Norme per la protezione della fauna omeoterma e per il prelievo venatorio" Direttiva2000/60/CE;
- Direttiva 2000/60/CE del Parlamento Europeo e del Consiglio del 23 ottobre 2000 che istituisce un quadro per l'azione comunitaria in materia di acque;
- Convenzione sulla diversità biologica, Rio de Janeiro 1992;
- Convenzione sulle Specie Migratrici appartenenti alla fauna selvatica, Bonn 1983;
- Convenzione sulla Conservazione della Vita Selvatica e degli Habitat naturali in Europa, Berna 1979;
- Convenzione sulle zone umide di importanza internazionale, Ramsar 1971;
- Convenzione per la protezione dell'ambiente marino e la regione costiera del Mediterraneo, Barcellona 1995.

Per garantire gli obiettivi nell'ambito del PMA dovranno essere individuati e caratterizzati:

- taxa (unità tassonomica-raggruppamento di organismi reali, distinguibili morfologicamente e geneticamente da altri e riconoscibili come unità sistematica, posizionata all'interno della struttura gerarchica della classificazione scientifica) ed associazioni tassonomiche e funzionali;
- scale temporali e spaziali d'indagine;
- metodologie di rilevamento e analisi dei dati biotici e abiotici.

Il monitoraggio ante-operam dovrà prevedere la caratterizzazione delle fitocenosi e zoocenosi e dei relativi elementi floristici e faunistici presenti in area vasta e nell'area direttamente interessata dal progetto, riportandone anche lo stato di conservazione.

Il monitoraggio in corso e post-operam dovrà verificare l'insorgenza di eventuali alterazioni nella consistenza e nella struttura delle cenosi precedentemente individuate.

2.8.1. Impatto sulla flora

Le componenti forestali che caratterizzano l'area vasta di riferimento oggetto del sito di installazione delle seguenti sono:

- Boschi di pini mediterranei;
- Formazioni Igrofile;
- Formazioni arbustive termomediterranee
- Querceti mesofili e meso-termofili.



Figura 2.6. – Componenti forestali aree di progetto.

Il sito di installazione dell'impianto è invece caratterizzato da terreni agrari con seminativi prevalentemente destinati alla cerealicoltura.

Impatti in fase di cantiere

L'impatto potenziale registrabile sulle cenosi vegetali durante la fase di cantiere è ascrivibile essenzialmente alla sottrazione di specie per effetto dei lavori necessari alla realizzazione degli scavi per le opere elettriche. In altre parole, l'impatto dell'opera si manifesterebbe a seguito dei processi di movimentazione di terra con asportazione di terreno con coperture vegetale.

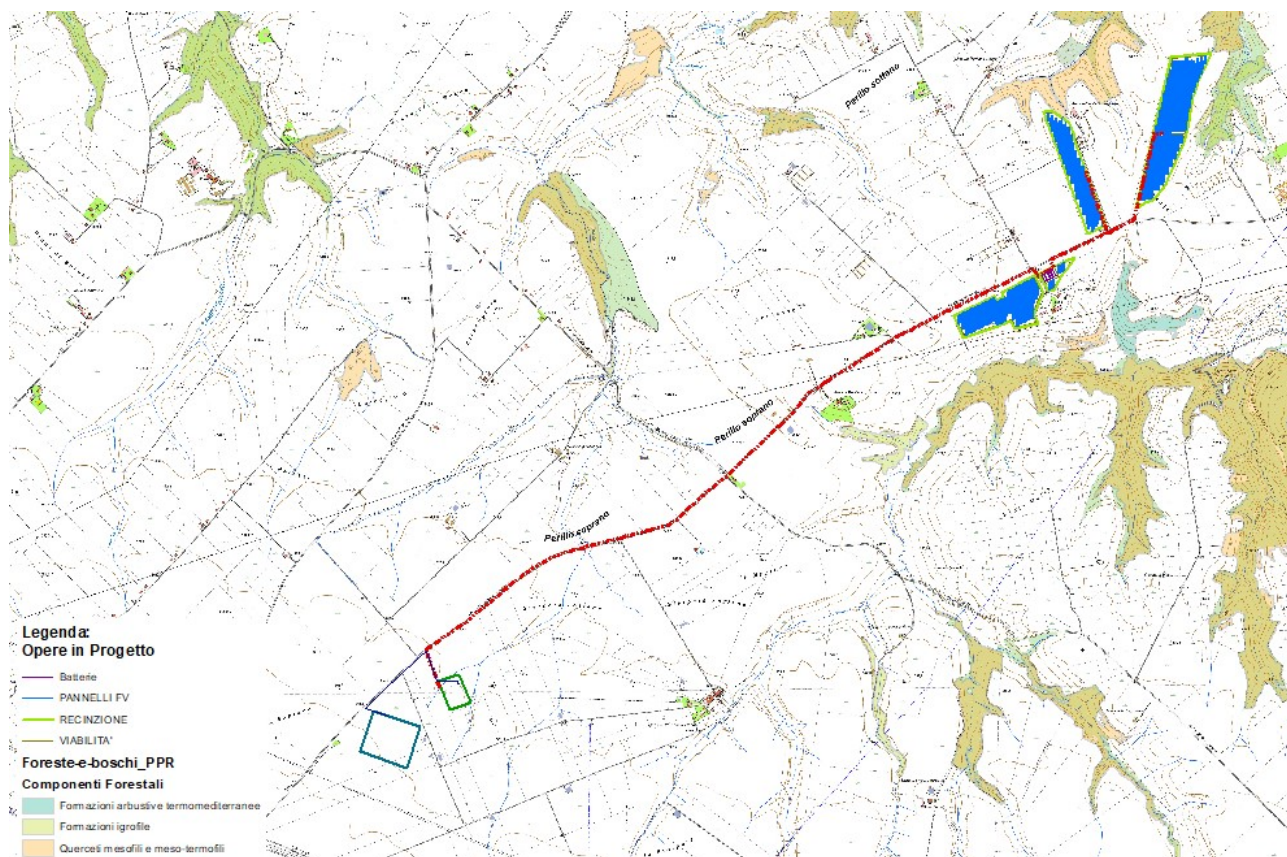
Da evidenziare che l'impianto fotovoltaico in progetto verrà installato in area a seminativo non irriguo, quindi, superfici estremamente semplificate a livello biocenotico.

Impatti in fase di esercizio

La perdita di manto vegetale sarà limitata all'occupazione delle superfici ricadenti nella tipologia di cui sopra, unicamente nella zona in cui saranno posizionati i moduli fotovoltaici e i vari componenti di interconnessione elettrica: l'area coinvolta è una superficie non significativa rispetto all'intera superficie in oggetto. A seguito della messa in funzione dell'impianto tutte le attività di controllo e di manutenzione saranno svolte esclusivamente lungo la viabilità interna al sito di produzione, condizione che, in definitiva, non comporta un sensibile cambiamento dell'uso del suolo nell'area in oggetto. Pertanto, durante la fase di funzionamento l'impatto sulla vegetazione non sarà significativo.

Impatti in fase di dismissione

Ove necessario si prevedrà la realizzazione di piccole aree di stoccaggio momentaneo dei materiali. Le lavorazioni saranno simili a quelle previste nella fase di cantiere e, quindi, gli impatti sono riconducibili essenzialmente alle polveri generate dai mezzi. Infine, al termine della vita utile dell'impianto si prevedrà il ripristino del sito alle condizioni analoghe allo stato originario antecedente alla realizzazione dell'impianto, permettendo il ripristino di tutte le aree a suoli agricoli.

2.8.2. Impatto sulla fauna

I benefici ambientali connessi allo sviluppo di fonti di energia rinnovabile come quella fotovoltaica sono ben noti ed universalmente riconosciuti sia in ambito scientifico che dalle organizzazioni internazionali di settore.

Tuttavia, nonostante lo sviluppo di fonti rinnovabili come il fotovoltaico promuova la tutela della biodiversità e la salvaguardia delle popolazioni faunistiche a macroscale, occorre pianificare le installazioni in modo da evitare possibili ripercussioni sull'ambiente circostante e sulla biodiversità a scala regionale e locale.

Impatti in fase di cantiere

Durante la fase di cantiere, i fattori più importanti da considerare per una stima degli effetti sulla fauna della zona, sono le possibili alterazioni scaturite:

- dai movimenti e la sosta dei macchinari e del personale del cantiere, soprattutto nei periodi di nidificazione;
- la generazione di rumori e polvere;
- l'alterazione degli habitat.

Durante l'esecuzione dei lavori si prevede l'allontanamento di tutte le componenti dotate di maggiore mobilità (rettili, uccelli e mammiferi) a causa del disturbo dovuto al movimento di mezzi e materiali e allo sconvolgimento fisico del luogo. Per le specie dotate di minore mobilità si prevede la possibilità di perdita di individui che non riescano ad allontanarsi in tempo dal sito.

Impatti in fase di esercizio

Per quanto riguarda la fauna terrestre, il disturbo indotto dall'impianto durante la fase di esercizio è da intendersi nullo e, comunque, paragonabile a quello dovuto alla presenza di pali. È prevedibile, infatti, che a lavori ultimati, si assista a un riavvicinamento graduale delle popolazioni animali con priorità per le specie meno sensibili, mentre per i piccoli mammiferi la ricolonizzazione è prevedibile in tempi più lunghi. La presenza dell'impianto impedirà la fruibilità dell'area per i mammiferi di grossa stazza in virtù del fatto che l'impianto sarà recintato. L'unico impatto potrebbe essere ascritto alla sottrazione di habitat attualmente rappresentati da terreni seminativi con bassa valenza naturale. Non si prevedono sensibili interferenze, in fase di esercizio, con tutti gli invertebrati, gli anfibi ed i rettili.

Impatti in fase di dismissione

Gli impatti relativi alla fase di dismissione sono paragonabili a quelli già individuati per la fase di cantiere e, quindi, riconducibili essenzialmente a:

- Disturbo per effetto del transito di automezzi e dei lavori di ripristino;
- Smontaggio moduli fotovoltaici e opere accessorie.

A lavori ultimati, le aree d'impianto verranno restituiti alla loro configurazione ante operam lasciando la possibilità di una riconquista totale delle specie animali.

Alla fine del ciclo produttivo dell'impianto si procederà al suo completo smantellamento e conseguente ripristino del sito alla condizione precedente la realizzazione dell'opera. La dismissione di un impianto fotovoltaico si presenta comunque di estrema facilità se confrontata con quella di centrali di tipologia diversa. Il ripristino dei luoghi sarà possibile soprattutto grazie alle caratteristiche di reversibilità proprie degli impianti fotovoltaici. Il decommissioning dell'impianto prevede la disinstallazione della unità produttive con mezzi e macchinari appropriati, le opere programmate per lo smobilizzo e il ripristino dell'impianto sono individuali come segue:

- Rimozione delle strutture e dei moduli fotovoltaici;
- Demolizione di eventuali platee di fondazione;
- Rimozione dei cavi;
- Sistemazione delle aree interessate come "ante operam";
- Rimozione delle cabine;
- Ripristini vegetazionali e sistemazione a verde dell'area.

In particolare, la rimozione dell'impianto sarà eseguita da ditte specializzate: in tale fase, verranno selezionati i componenti riutilizzabili o da rottamare secondo le normative vigenti. Le strutture in acciaio saranno smaltite presso specifiche aziende di riciclaggio.

È importante sottolineare che un ulteriore vantaggio degli impianti fotovoltaici risiede nella natura dei materiali che ne costituiscono le macrocomponenti; esse, infatti, sono quasi esclusivamente costituite da elementi in materiale metallico, facilmente riciclabile a fine ciclo produttivo dell'impianto.

La rimozione dei cavi verrà eseguita attraverso lo scavo a sezione ristretta ogni 150 m al fine di consentire l'estrazione degli stessi evitando movimenti di terra che, oltre ad aumentare i costi, andrebbero a creare disturbo alla pedofauna presente. Si procederà alla rimozione e demolizione dei pozzetti di sezionamento/raccordo, alla chiusura degli scavi e al ripristino dei luoghi e al recupero dell'alluminio/rame dei cavi come elemento per riciclaggio.

Il materiale proveniente dalle demolizioni, cls e acciaio per cemento armato dovrà essere trasportato a discarica autorizzata.

Si prevede in particolare:

- Il ripristino ove necessario dello stato dei luoghi e all'occorrenza la piantumazione di vegetazione arborea con essenze autoctone.

Azioni da intraprendere per mitigare impatti

Occorre analizzare e conseguentemente minimizzare eventuali impatti ambientali dovuti alle potenziali interazioni tra gli impianti fotovoltaici e le popolazioni di fauna stanziale e migratrice.

Gli impatti per il tipo d'impianto sono relativi a quelli in fase di costruzione e d'esercizio con la fauna, ossia le possibili interferenze con il passaggio di animali.

In fase di cantiere - ante operam

Non si prevede uno studio sulle aree di impianto delle aree di nidificazione e delle rotte migratorie, in quanto l'impianto sorgerà sul fondo destinato a colture di tipo seminativo: non ci saranno opere di significativa elevazione e quindi nessuna interferenza con l'avifauna.

In fase di cantiere -post operam

In fase di esercizio, data l'opera, sarà inibito il passaggio alla fauna di grossa taglia; tuttavia questa potrà agevolmente aggirare l'ostacolo lungo il suo perimetro.

Tutti gli invertebrati, gli anfibi ed i rettili non avranno alcuna difficoltà ad oltrepassare le maglie di recinzione.

Durata complessiva del PMA

Nella *fase ante-operam*, l'obiettivo è stabilire i parametri di stato e i valori di riferimento/obiettivo per le fasi di monitoraggio successive.

In corso d'opera, la durata è prevista in relazione al tipo di opera, e in linea generale dovrebbe consentire di seguire tutta la fase di realizzazione dell'opera, monitorando periodi fenologici interi quale unità minima temporale.

Nella fase post-operam, la durata deve consentire di definire l'assenza di impatti a medio/lungo termine seguendo il principio di precauzione oppure fino al ripristino delle condizioni iniziali o al conseguimento degli obiettivi di mitigazione/compensazione, ove previsti.

2.9. SALUTE PUBBLICA

Per "salute" si intende il mantenimento del completo benessere fisico, psichico e sociale, come definita dall'Organizzazione Mondiale della Sanità (OMS): essere in buona salute non significa soltanto non essere ammalati, ma vuol dire essere nella condizione di equilibrio dell'organismo.

La percezione soggettiva della rottura dell'equilibrio, mediata dal manifestarsi di dolori e disturbi, costituisce la "malattia", il "malessere" oppure la "non- salute", che vengono inquadrati e definiti da una diagnosi secondo scienza medica. Invece, la percezione soggettiva del mantenimento dell'equilibrio naturale costituisce la "buona salute" e il "benessere", che sono mediati dalla soddisfazione soggettiva di percepire il buon funzionamento dell'organismo e di sentirsi meglio motivati alle attività familiari, culturali e lavorative, nonché meglio assistiti.

Salute e benessere sono in relazione diretta con l'ambiente esterno all'organismo, intendendo con ciò il contesto ambientale naturale quale ambito nel quale si perpetua il genere umano nell'esistenza dei singoli e nel succedersi delle generazioni.

Per tale ragione nella progettazione e nella realizzazione di un'opera, nella fattispecie di un impianto fotovoltaico, devono considerarsi i vari aspetti che interessano la vita dell'uomo, e l'eventuale esposizione a rischi per la salute.

Con il presente PMA si intende monitorare gli impatti sulla salute pubblica e il rispetto dei requisiti di sicurezza per l'uomo e il territorio a seguito della realizzazione dall'impianto fotovoltaico, in particolare si esaminano gli impatti che generano Elettromagnetismo.

2.10. COMPONENTE ELETTROMAGNETISMO

La normativa nazionale per la tutela della popolazione dagli effetti dei campi elettromagnetici disciplina separatamente le basse frequenze (es. elettrodotti) e le alte frequenze (es. impianti radiotelevisivi, stazioni radio base, ponti radio).

Il 14 febbraio 2001 è stata approvata dalla Camera dei deputati la legge quadro sull'inquinamento elettromagnetico (L. 36/01). In generale, il sistema di protezione dagli effetti delle esposizioni agli inquinanti ambientali distingue tra:

- ✓ Effetti acuti (o di breve periodo), basati su una soglia, per cui si fissano limiti di esposizione che garantiscono -con margini cautelativi -la non insorgenza di tali effetti;
- ✓ Effetti cronici (o di lungo periodo), privi di soglia e di natura probabilistica (all'aumentare dell'esposizione aumenta non l'entità ma la probabilità del danno), per cui si fissano livelli operativi di riferimento per prevenire o limitare il possibile danno complessivo. È importante dunque distinguere il significato dei termini utilizzati nelle leggi (riportiamo nella tabella seguente le definizioni inserite nella legge quadro).

Limiti	Valori di CEM che non devono essere superati in alcuna condizione di esposizione, ai fini della tutela dagli effetti acuti.
Valori di	Valori di CEM che non devono essere superati negli ambienti abitativi, scolastici e nei luoghi adibiti a permanenze prolungate. Essi costituiscono la misura di cautela ai fini della protezione da
Obiettivi	Valori di CEM causati da singoli impianti o apparecchiature da conseguire nel breve, medio e lungo periodo, attraverso l'uso di tecnologie e metodi di risanamento disponibili. Sono finalizzati a consentire la minimizzazione dell'esposizione della popolazione e dei lavoratori al CEM.

Figura 2.7. – Dettaglio categorie Legge Quadro 36/01.

La normativa di riferimento in Italia per le linee elettriche è il DPCM del 08/07/2003 (G.U. n. 200 del 29.08.2003) "Fissazione dei limiti massimi di esposizione, dei valori di attenzione e degli obiettivi di qualità per la protezione della popolazione dalle esposizioni ai campi elettrici e magnetici generati alla frequenza di rete (50 Hz) generati dagli elettrodotti"; tale decreto, per effetto di quanto fissato dalla legge quadro sull'inquinamento elettromagnetico, stabilisce:

- I limiti di esposizione, i valori di attenzione e gli obiettivi di qualità per la tutela della salute della popolazione nei confronti dei campi elettromagnetici generati a frequenze

non contemplate dal D.M. 381/98, ovvero i campi a bassa frequenza (ELF) e a frequenza industriale (50 Hz);

- I limiti di esposizione, i valori di attenzione e gli obiettivi di qualità per la tutela della salute dei lavoratori professionalmente esposti nei confronti dei campi elettromagnetici generati a frequenze comprese tra 0 Hz e 300 GHz (esposizione professionale ai campi elettromagnetici), le fasce di rispetto per gli elettrodotti.

2.10.1. Impatto elettromagnetico

Gli impianti fotovoltaici, essendo costituiti fondamentalmente da elementi per la produzione ed il trasporto di energia elettrica, sono interessati dalla presenza di campi elettromagnetici. Per l'impianto in esame e per la componente, le eventuali interferenze sono limitate alla sola fase di esercizio, mentre in fase di cantiere l'elettromagnetismo è quello preesistente relativo alle linee presenti (in corrispondenza del punto di immissione in rete). Dai valori di induzione magnetica e campo elettrico riportati in tali studi e dal loro raffronto con i limiti normativi si può ritenere trascurabile il rischio di esposizione per la popolazione a campi elettromagnetici legato all'esercizio dell'intera opera proposta.

Gamma di frequenza	Norme di riferimento
10 Hz – 100 kHz (Campo elettrico banda stretta)	Raccomandazione europea del 12-07-1999
10 Hz – 100 kHz (Campo magnetico banda stretta)	Decreto Legislativo 81-08
100 kHz – 3 GHz (Campo elettrico banda larga)	Decreto del Presidente del Consiglio dei Ministri del 08-07-2003

Tabella 2.2. – Misure di esposizione ai campi elettromagnetici.

Si fa presente che la posa dei cavidotti è prevista in luoghi che non sono adibiti a permanenze prolungate della popolazione e tanto meno negli ambienti particolarmente protetti, quali scuole, aree di gioco per l'infanzia. Di seguito si riporta una panoramica dei valori massimi dei livelli di esposizione ai campi elettromagnetici:



Figura 2.8. – Livelli esposizione Bassa Frequenza (1Hz – 100 kHz).



Figura 2.9. – Livelli esposizione Alta Frequenza (100Hz – 10 GHz).

Azioni da intraprendere per mitigare gli impatti

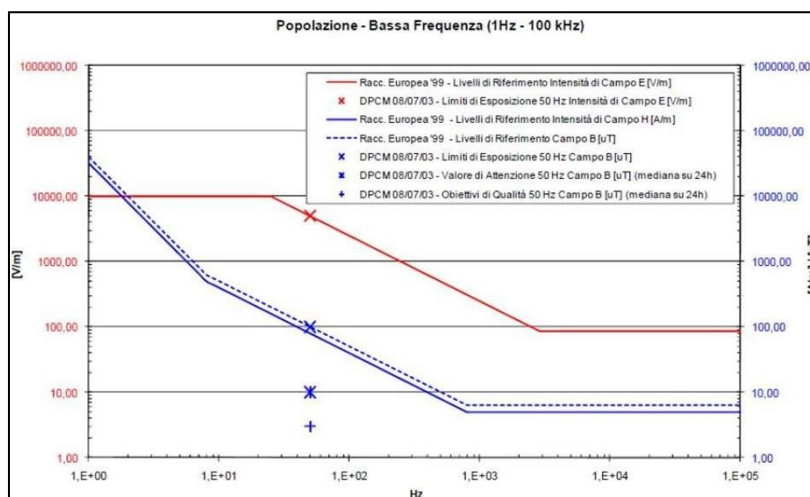
Premettendo che gli impatti sono poco rilevanti, si precisa che in fase di cantiere saranno predisposte le seguenti misure di mitigazione da prevedere in fase progettuale.

Fase di cantiere - ante operam

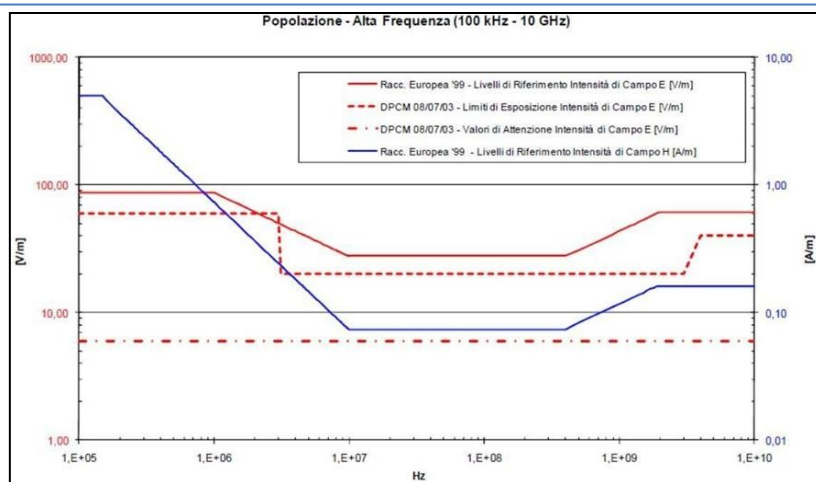
- Realizzazione di cavi interrati in modo da contenere le emissioni;
- Evitare il transito in corrispondenza di recettori sensibili.

Operazioni di monitoraggio

Le operazioni di monitoraggio previste sono le seguenti:

In fase di esercizio

- Misure delle emissioni elettromagnetiche.

2.10.2. Azioni e responsabili delle azioni di controllo del pma

Le operazioni di misura saranno espletate da tecnico specializzato. Gli interventi e le azioni da prevedere sono:

- Misura del fondo elettromagnetico ante e post-operam;
- Valutazione degli eventuali incrementi.

Parametri di controllo

- Valori limite delle emissioni elettromagnetiche.

Relativamente alla definizione di limiti di esposizione, valori di attenzione e obiettivi di qualità per l'esposizione della popolazione ai campi di frequenza industriale (50 Hz) relativi agli elettrodotti, il DPCM 08/07/03 propone i valori descritti nella seguente tabella, confrontati con la normativa europea.

Normativa	Limiti previsti	Induzione magnetica B (μ T)	Intensità del campo elettrico E (V/m)
DPCM	Limiti di esposizione	100	5.000
	Valori di attenzione (media 24 h)	10	
	Obiettivi di qualità (media 24 h)	3	
Racc. 1999/512/CE	Livelli di riferimento (ICNIR01998, OMS)	100	5.000

Tabella 2.3. – Limiti di esposizione, limiti di attenzione e obiettivi di qualità del DPCM 08/07/03, confrontati con i livelli di riferimento della Raccomandazione 1999/512CE.

Il valore di attenzione di 10 μ T si applica nelle aree di gioco per l'infanzia, negli ambienti abitativi, negli ambienti scolastici e in tutti i luoghi in cui possono essere presenti persone per almeno 4 ore al giorno. Tale valore è da intendersi come mediana dei valori nell'arco delle 24 ore nelle normali condizioni di esercizio. L'obiettivo di qualità di 3 μ T si applica ai nuovi elettrodotti nelle vicinanze dei sopraccitati ambienti e luoghi, nonché ai nuovi insediamenti ed edifici in fase di realizzazione in prossimità di linee e di installazioni elettriche già esistenti (valore inteso come mediana dei valori nell'arco delle 24 ore nelle normali condizioni di esercizio). Da notare che questo valore corrisponde approssimativamente al livello di induzione prevedibile, per linee a pieno carico, alle distanze di rispetto stabilite dal vecchio DPCM 23/04/92.

Si ricorda che i limiti di esposizione fissati dalla legge sono di 100 μ T per lunghe esposizioni e di 1000 μ T per brevi esposizioni.

Per quanto riguarda la determinazione delle fasce di rispetto degli elettrodotti, il direttore generale per la salvaguardia ambientale vista la legge 22 febbraio 2001, n. 36 e, in particolare, l'art. 4, comma 1, lettera h) che prevede, tra le funzioni dello Stato, la determinazione dei parametri per la previsione di fasce di rispetto per gli elettrodotti, visto il D.P.C.M. 8 luglio 2003, in base al quale il Ministero dell'ambiente e della tutela del territorio e del mare deve approvare la metodologia di calcolo per la determinazione delle fasce di rispetto, definita dall'APAT, sentite le ARPA, ha approvato, con Decreto 29 Maggio 2008, "La metodologia di calcolo per la determinazione delle fasce di rispetto degli elettrodotti".

Tale metodologia, ai sensi dell'art. 6 comma 2 del D.P.C.M. 8 luglio 2003, ha lo scopo di fornire la procedura da adottarsi per la determinazione delle fasce di rispetto pertinenti alle linee elettriche aeree e interrate, esistenti e in progetto. I riferimenti contenuti in tale articolo implicano che le fasce di rispetto debbano attribuirsi ove sia applicabile l'obiettivo di qualità:

"nella progettazione di nuovi elettrodotti in corrispondenza di aree di gioco per l'infanzia, di ambienti abitativi, di ambienti scolastici e di luoghi adibiti a permanenze non inferiori a quattro ore e nella progettazione di nuovi insediamenti e delle nuove aree di cui sopra in prossimità di linee ed installazioni elettriche già presenti nel territorio" (Art. 4).

Si può affermare che non si prevedono effetti elettromagnetici dannosi per l'ambiente o la popolazione derivanti dalla realizzazione dell'impianto e delle opere connesse.

Tale affermazione, inoltre, è confermata nella apposita relazione specialistica degli impatti elettromagnetici allegata al progetto.

3. QUADRI SINOTTICI DEL PMA

3.1. MONITORAGGIO DELLE COMPONENTI

	Componenti	Tipo di monitoraggio		Fasi del monitoraggio (azioni)				Durata monitoraggio	Responsabile monitoraggio	
		Continuo	Puntuale	Ante operam		Post operam				
				Pre-cantiere	Durante il cantiere	In esercizio	Dismissione			
Atmosfera										
A	A 1	Clima		x	Non necessaria	Controllo ventosità-umidità- temperatura ecc.	Non necessaria	Non necessaria	Giornaliero	Direttore Lavori
	A 2	Polveri nell'aria	x		Non necessaria	Verifica innalzamento polveri	Non necessaria	Verifica innalzamento polveri	Giornaliero	Direttore Lavori
Ambiente idrico										
B	B 1	Acque superficiali	x		Verifica presenza e interferenza canali e corsi d'acqua in fase di progettazione	Verifica della realizzazione corretto funzionamento delle cunette	Verifica della realizzazione e corretto funzionamento delle cunette e drenaggi a regime	Non necessaria	Periodico	Direttore Lavori/ Committenza
	B 2	Acque sotterranee		x	Verifica presenza Falde Superficiali	Non necessaria	Non necessaria	Non necessaria	Periodico	Direttore Lavori/ Committenza
Componente suolo										
C	C 1	Suolo	x		Verifica colture e stato preesistente	Verifica di sversamenti accidentali, erosioni e frane superficiali	Verifica riduzione area rinaturalizzata a regime e l'instaurarsi di fenomeni di erosione	Verifica riduzione area rinaturalizzata a regime e l'instaurarsi di fenomeni di erosione	Giornaliero/ periodico	Direttore Lavori/ Coordinatore sicurezza CSE
	C 2			x	Esecuzione campionamenti terreno e relative analisi Chimicofisiche	Non necessaria	Esecuzione campionamenti terreno e relative analisi Chimicofisiche	Esecuzione campionamenti terreno e relative analisi Chimicofisiche	Periodico	Proprietà
	C 3	Sottosuolo		x	Verifica indagini geologiche	Verifica di sversamenti e permeazione accidentali	Non necessaria	Verifica di sversamenti e permeazione accidentali	Giornaliero	Direttore Lavori/ Coordinatore sicurezza CSE
Paesaggio										
D	D 1	Intervisibilità		x	Stima dell'intervisibilità dell'opera da punti sensibili	Ridurre interferenze in fase di lavorazione con comparto paesaggistico e uso di materiali da costruzione congrui	Verifica intervisibilità stimata e misure di mitigazione adottate	Non necessaria	Periodico	Progettista Paesaggista/ Professionista/ Direttore Lavori
	D 2	Beni culturali e paesaggistici		x	Prevedere progetto con minima interferenza con beni tutelati	Non interessare con le lavorazioni aree boscate e beni tutelati	Non necessaria	Non necessaria	Giornaliero	Progettista Paesaggista/ Professionista/ Direttore Lavori
Biodiversità ed ecosistemi										
E	E 1	Flora e vegetazione		x	Verificare la presenza di specie e/o biocenosi di pregio	Evitare che con le lavorazioni siano interessate aree con presenza di vegetazione e specie di pregio	Non necessaria	Non necessaria	Periodico	Agronomo/ Forestale
	E 2	Fauna	x		Monitoraggio Ante Operam dell'avifauna	Verificare che le lavorazioni non avvengano durante fasi delicate per la fauna	Non necessaria	Non necessaria	Periodico	Naturalista/ Ornitologo/ Tecnico faunistico
Salute Pubblica										
F	F 1	Elettromagnetismo	x		Stima elettromagnetismo con eventuali misure in sito	Non necessaria	Monitoraggio in sito	Non necessaria	Periodico	Tecnico specializzato

Tabella 3.1. – Schema monitoraggio delle componenti ambientali.

7.1. FREQUENZA E PERIODI DI MONITORAGGIO

		Componenti	Monitoraggio	
			Frequenza	Periodo
Atmosfera				
A	A 1	Clima	Giornaliera	Da cronoprogramma delle lavorazioni esecutivo durante le fasi di lavorazione dove è previsto movimento di terra e transito mezzi
	A 2	Polveri nell'aria	Periodica	
Ambiente idrico				
B	B 1	Acque superficiali	Giornaliera	<u>In fase di cantiere:</u> Manutenzione e verifica del corretto funzionamento delle cunette
			Periodica	<u>In fase di esercizio:</u> Pulizia e verifiche semestrali e annuali delle cunette
	B 2	Acque sotterranee	Periodica/ Occasionale	Solo in caso di sversamenti e permeazioni accidentali di liquidi nel sottosuolo
Componente suolo				
C	C 1	Suolo	Giornaliera/ Periodica	<u>Fase di Esercizio:</u> solo in caso di sversamenti e permeazioni accidentali di liquidi nel sottosuolo
	C 2	Sottosuolo	Occasionale	
Paesaggio				
D	D 1	Intervisibilità	Giornaliera/ Periodica	Verifica dell'intervisibilità prevista. Verifica del non interessamento nemmeno in fase di cantiere di aree tutelate ai sensi del D.Lgs. 42/2004
	D 2	Beni culturali e paesaggistici	Giornaliera	
Biodiversità ed ecosistemi				
E	E 1	Flora e vegetazione	Giornaliera	Verifica ante operam di specie e/o biocenosi di pregio
	E 2	Fauna	Periodica	Monitoraggio ante e post operam. Da effettuare post operam ogni anno per un periodo congruo nei tempi prestabiliti.
Salute Pubblica				
F	F 1	Elettromagnetismo	Periodica	Per Elettromagnetismo Ante Operam. Stima con possibili misure in sito Post Operam. Monitoraggio con misure in sito.

Tabella 3.2. – Frequenza e periodi di monitoraggio delle componenti ambientali.