



REGIONE MOLISE

Provincia di Campobasso

MONTENERO DI BISACCIA E GUGLIONESI (CB)

OGGETTO
 PROGETTO PER LA REALIZZAZIONE DI UN IMPIANTO EOLICO NEI COMUNI DI MONTENERO DI BISACCIA E GUGLIONESI IN LOCALITA' PONTONE - MACCHIOZZE

COMMITTENTE
WIND ENERGY MONTENERO S.r.l.

Via Caravaggio, 125 - 65125 Pescara (PE)
 P.IVA: 02330290681

Codice Commessa PHEEDRA: 21_26_EO_MTN



PHEEDRA S.r.l. Via Lago di Nemi, 90
 74121 - Taranto
 Tel. 099.7722302 - Fax 099.9870285
 e-mail: info@pheedra.it - web: www.pheedra.it

Dott. Ing. Angelo Micolucci



1	Dicembre 2021	PRIMA EMISSIONE	MS	AM	VS
REV.	DATA	ATTIVITA'	REDATTO	VERIFICATO	APPROVATO

OGGETTO DELL'ELABORATO

RELAZIONE DESCRITTIVA

FORMATO	SCALA	CODICE DOCUMENTO					NOME FILE	FOGLI
		SOC.	DISC.	TIPO DOC.	PROG.	REV.		
A4	-	MTN	CIV	REL	001	01	MTN-CIV-REL-001_01	

Committente: Wind Energy Montenero Srl Via Caravaggio, 125 65125 Pescara (PE)	PROGETTO PER LA REALIZZAZIONE DI UN IMPIANTO EOLICO NEI COMUNI DI MONTENERO DI BISACCIA E GUGLIONESI IN LOCALITA' PONTONE - MACCHIOZZE	Nome del file: MTN-CIV-REL-001_01
---	--	---

SOMMARIO

1.	PREMESSA.....	3
2.	DEFINIZIONI E UNITÀ DI MISURA	3
2.1.	Definizioni	3
2.2.	Unità di misura	4
3.	DESCRIZIONE GENERALE DEL PROGETTO.....	4
3.1.	Le fonti di energie rinnovabili (FER).....	5
3.2.	Normativa di riferimento per le fonti di energia rinnovabile in Italia	5
3.3.	Legislazione Regionale e Normativa Tecnica, principali riferimenti	7
3.4.	L'energia eolica italiana	8
3.5.	L'energia eolica	10
3.5.1.	Occupazione del territorio	10
3.5.2.	Impatto visivo	10
3.5.3.	Rumore	10
3.5.4.	Effetti su flora e fauna	11
3.5.5.	Interferenze sulle telecomunicazioni ed effetti elettromagnetici	11
4.	IL SITO	12
4.1.	Il Parco eolico in località "Vallone-Cupo" - Guglionesi	12
4.1.1.	Inquadramento geografico e territoriale	12
4.2.	Individuazione cartografica del Sito	13
4.3.	Riferimenti anemologici.....	15
4.3.1.	Studio del vento	15
4.4.	Accessibilità	16
4.5.	Interferenze e compatibilità antropiche e ambientali	16
4.6.	Criteri progettuali.....	16
4.7.	Impianti FER presenti nell'area e nell'area vasta	17
5.	ANALISI DELLA COMPATIBILITA' DEL PARCO CON LA NORMATIVA AMBIENTALE E PAESAGGISTICA DI RIFERIMENTO	17
5.1.	Decreto Legislativo 22 gennaio 2004, n. 42.....	18
5.1.1.	Cavidotto interno.....	18
5.1.2.	Strade e viabilità di servizio	19
5.2.	Il Piano Territoriale di Coordinamento Provinciale della Provincia di Campobasso.....	20
5.3.	Piano di assetto idrogeologico (PAI).....	24
5.4.	Aree naturali Protette – Aree rete natura 2000- aree iba – zone umide ramsar.....	27
5.4.1.	Aree naturali protette.....	27
5.4.2.	Rete Natura 2000.....	28
5.4.3.	Aree IBA	30
5.4.4.	Aree Umide Ramsar	30
5.5.	Il piano paesaggistico Molise – Area Vasta n.1	31
5.5.1.	Inquadramento dell'area	32
5.5.2.	Cavidotto.....	34
5.5.3.	Strade e viabilità di servizio	35
5.6.	PRG Comunale.....	36
5.7.	Piano Energetico Ambientale Regionale (P.E.A.R.).....	37
5.8.	Linee guida D.G.R. n.621 del 2011 e L.R. 16 dicembre 2014, n.23.....	37
6.	CARATTERISTICHE DEL PROGETTO DEL PARCO EOLICO	39
6.1.	Principali caratteristiche del progetto	39
6.1.1.	Rotore	40
6.1.2.	Navicella.....	41
6.1.3.	Albero primario.....	41
6.1.4.	Moltiplicatore	41
6.1.5.	Generatore.....	41
6.1.6.	Trasformatore BT/MT e quadri elettrici	41
6.1.7.	Sistema di frenatura	41
6.1.8.	Sistema idraulico.....	42

PHEEDRA Srl Servizi di Ingegneria Integrata Via Lago di Nemi, 90 74121 – Taranto (Italy) Tel. +39.099.7722302 – Fax: +39.099.9870285 Email: info@pheedra.it – web: www.pheedra.it	RELAZIONE DESCRITTIVA	Pagina 1 di 46
---	------------------------------	----------------

Committente: Wind Energy Montenero Srl Via Caravaggio, 125 65125 Pescara (PE)	PROGETTO PER LA REALIZZAZIONE DI UN IMPIANTO EOLICO NEI COMUNI DI MONTENERO DI BISACCIA E GUGLIONESI IN LOCALITA' PONTONE - MACCHIOZZE	Nome del file: MTN-CIV-REL-001_01
---	--	---

6.1.9.	Dispositivo di orientamento del timone di direzione	42
6.1.10.	Torre e fondazioni.....	42
6.1.11.	Sistema di controllo	42
6.1.12.	Protezione antifulmine	42
6.2.	La stazione elettrica di Terna	43
6.2.1.	Fabbricati	43
6.2.2.	I sostegni.....	45

Committente: Wind Energy Montenero Srl Via Caravaggio, 125 65125 Pescara (PE)	PROGETTO PER LA REALIZZAZIONE DI UN IMPIANTO EOLICO NEI COMUNI DI MONTENERO DI BISACCIA E GUGLIONESI IN LOCALITA' PONTONE - MACCHIOZZE	Nome del file: MTN-CIV-REL-001_01
---	---	---

1. PREMESSA

La presente relazione descrive un "Parco Eolico" per la produzione di energia elettrica da fonte rinnovabile di tipo eolica, e la conseguente immissione dell'energia prodotta, attraverso la dedicata rete di connessione, sino alla Rete di Trasmissione Nazionale.

Il progetto riguarda la realizzazione di un impianto eolico composto da 8 aerogeneratori con potenza nominale complessiva pari a 40,0 MW da realizzare nel Comune di Montenero di Bisaccia e Guglionesi (CB), nelle località di "Pontone - Macchiozze".

L'impianto sarà connesso alla rete di trasmissione nazionale a 150 kV mediante collegamento AT ad una stazione RTN di nuova realizzazione 380/150 kV Loc. "Pontone - Macchiozze" sita nel Comune di Montecilfone (CB).

Gli aerogeneratori saranno collegati tra di loro mediante un cavidotto in media tensione interrato che collegherà l'impianto in progetto.

La sottostazione di trasformazione è prevista in prossimità della stazione elettrica RTN "Montecilfone" di futura realizzazione.

La presente relazione, nel dettaglio, descrive l'impianto e le sue componenti, inquadra il progetto rispetto ai vincoli presenti sul territorio, riporta alcune considerazioni in merito all'impatto acustico, alla gestione dell'impianto e alla segnalazione degli aerogeneratori per la sicurezza del volo a bassa quota.

L'elenco delle opere in autorizzazione sono:

- n° 8 aerogeneratori – Modello GE 5.8 - 158 con altezza Mozzo 120,9 m e diametro 158 m e relative fondazioni;
- potenza totale dell'impianto: 40,0 MW;
- n° 8 piazzole temporanee di montaggio;
- n° 8 piazzole definitive per l'esercizio e la manutenzione degli aerogeneratori;
- Cavidotto di Media tensione e fibra ottica di collegamento alla stazione Utente 150/30kV;
- n° 1 Cabina di Raccolta ubicata in agro di Guglionesi (CB);
- Stazione utente di trasformazione SSE 150/30 kV ubicata in agro di Montecilfone (CB) in prossimità della S.E. Terna di nuova realizzazione;
- Cavidotto di Alta Tensione per il collegamento alla futura Stazione Elettrica 380/150 kV di Terna S.p.A.;
- Stazione Elettrica 380/150 kV di Terna S.p.A., che sarà ubicata in agro di Montecilfone ed i relativi raccordi AT in entra - esce sulla linea RTN a 380 kV "Larino - Gissi".

2. DEFINIZIONI E UNITÀ DI MISURA

2.1. DEFINIZIONI

Aerogeneratore: complesso costituito da struttura portante, navicella (o gondola) e rotore.

PHEEDRA Srl Servizi di Ingegneria Integrata Via Lago di Nemi, 90 74121 – Taranto (Italy) Tel. +39.099.7722302 – Fax: +39.099.9870285 Email: info@pheedra.it – web: www.pheedra.it	RELAZIONE DESCRITTIVA	Pagina 3 di 46
---	-----------------------	----------------

Struttura portante: torre a tubo dell'altezza variabile.

Navicella: struttura posta alla sommità della struttura portante; sostiene e racchiude il mozzo del rotore, il moltiplicatore di giri, l'alternatore ed i sistemi di regolazione. La navicella può ruotare attorno all'asse verticale (brandeggio) per disporre il piano del rotore nella posizione ottimale (perpendicolare alla direzione del vento).

Rotore: complesso costituito da tre pale calettate a 120° sul mozzo. Le pale possono ruotare attorno al proprio asse al fine di regolare la velocità di rotazione del rotore in base alla velocità del vento.

Piazzola: zona di installazione dell'aerogeneratore.

Campo eolico: l'intero impianto. Equivalente a sito eolico.

2.2. UNITÀ DI MISURA

Grandezza	U.M.	Simbolo	U.M. alternativa
Lunghezza:	metri	m	km
Superficie	metri quadrati	m ²	ha (ettaro)
Volume	metri cubi	m ³	
Tensione	Volt	V	kV (Kilovolt, 1 kV = 1.000 V)
Potenza elettrica	Kilowatt	kWe	MWe (Megawatt, 1 MWe = 1.000 kWe)
Energia elettrica	Kilowattora	kWhe	MWhe (Megawattora, 1 MWhe = 1.000 kWhe)
Massa	Tonnellate	t	

3. DESCRIZIONE GENERALE DEL PROGETTO

Il progetto prevede l'installazione di **8 aerogeneratori** ognuno di potenza nominale pari a **5,00 MW**

Il modello dell'aerogeneratore previsto è GE 5.8H -158 (o similare) avente altezza al mozzo 120,9 m e diametro del rotore 158 m.

L'aerogeneratore preso in considerazione per tale progetto (tipo 5.8-158 della GE Renewable Energy) fa parte di una classe di macchine che possono essere dotate di generatore diversa potenza, in funzione delle esigenze progettuali. Si precisa che le macchine in progetto avranno potenza nominale pari a 5,00 MW.

Tutti gli aerogeneratori, denominati con le sigle WTG01, WTG02, WTG03, WTG04, WTG05, WTG06, WTG07, WTG08, ricadono sul territorio di **Montenero di Bisaccia e Guglionesi (CB), nelle località di "Pontone-Macchiozze"**.

Le aree d'impianto sono servite dalla viabilità esistente costituita da strade statali, provinciali, comunali e da strade interpoderali e sterrate.

L'accesso alle torri è garantito in particolare dalla strada SP124 e SP 127 e la relativa viabilità di servizio esistente eventualmente da adeguare o da realizzare. La viabilità da realizzare non prevede opere di impermeabilizzazione. Sono inoltre previste piazzole in prossimità degli aerogeneratori.

Per la costruzione degli aerogeneratori è prevista la realizzazione di piazzole temporanee per lo stoccaggio e il montaggio. Tali aree saranno dismesse e ripristinate nella condizione ante-operam.

Committente: Wind Energy Montenero Srl Via Caravaggio, 125 65125 Pescara (PE)	PROGETTO PER LA REALIZZAZIONE DI UN IMPIANTO EOLICO NEI COMUNI DI MONTENERO DI BISACCIA E GUGLIONESI IN LOCALITA' PONTONE - MACCHIOZZE	Nome del file: MTN-CIV-REL-001_01
---	---	---

La connessione elettrica tra gli aerogeneratori sarà garantita dalla realizzazione di un cavidotto interrato in MT. La sottostazione di consegna sarà realizzata nelle immediate vicinanze della SE 150 kV di TERNA SpA di prossima realizzazione. La stazione RTN 380/150 kV è invece localizzabile alle seguenti coordinate: 41° 54' 47" N, 14° 48' 24" E, **identificabile a livello catastale al Foglio 8 Particelle 46-50 del Comune di Montecilfone (CB).**

3.1. LE FONTI DI ENERGIE RINNOVABILI (FER)

Le fonti "rinnovabili" di energia sono quelle fonti che, a differenza dei combustibili fossili e nucleari destinati ad esaurirsi in un tempo definito, possono essere considerate inesauribili.

Sono fonti rinnovabili l'energia solare e quelle che da essa derivano: l'energia idraulica, del vento, delle biomasse, delle onde e delle correnti, ma anche l'energia geotermica, l'energia dissipata sulle coste dalle maree e i rifiuti industriali e urbani.

Le FER rinnovano la loro disponibilità in tempi estremamente brevi: si va dalla disponibilità continua nel caso dell'uso dell'energia solare ed eolica, ad alcuni anni nel caso delle biomasse.

Oggi, l'utilizzo delle fonti rinnovabili di energia è ormai una realtà consolidata e il loro impiego per la produzione di energia è in continuo aumento.

Un ulteriore incentivo all'impiego delle fonti rinnovabili viene dalle ricadute occupazionali, soprattutto a livello locale, legate alla produzione di energia con fonti disponibili e distribuite sul territorio nazionale.

Di fatto, la potenza elettrica di origine eolica nella Comunità Europea è passata da pochi MW nel 1983, a 1.000 MW installati nel 1993 ed agli oltre 13.000 MW nel 2001. Nel 2017 nell'UE sono state installati impianti eolici per una capacità di 15,6 GW nell'UE, raggiungendo una capacità totale di 168,7 GW.

Complessivamente, nel 2016 nell' EU28 il 29,6% dell'energia elettrica è prodotta da fonti energetiche rinnovabili.

3.2. NORMATIVA DI RIFERIMENTO PER LE FONTI DI ENERGIA RINNOVABILE IN ITALIA

DELIBERAZIONE CIP 14 novembre 1990, n° 34/1990

(GU 19 novembre 1990, n° 270) Modificazioni al provvedimento CIP n° 15 del 12 luglio 1989 concernente l'energia elettrica prodotta da fonti rinnovabili, da cogenerazione e da altre fonti assimilate, i prezzi di cessione all'ENEL ed i contributi di incentivazione alla nuova produzione.

Legge 9 gennaio 1991 n° 9

(s.o. alla G.U. 16 giugno 1991, n° 13) Norme per l'attuazione del nuovo Piano energetico nazionale: aspetti istituzionali, centrali idroelettriche ed elettrodotti, idrocarburi e geotermia, autoproduzione e disposizioni fiscali.

Legge 9 gennaio 1991, n° 10

(s.o. alla GU 16 gennaio 1991, n° 13) Norme per l'attuazione del Piano energetico nazionale in materia di uso razionale dell'energia, di risparmio energetico e di sviluppo delle fonti rinnovabili di energia.

Provvedimento n° 6/1992 CIP (Comitato Interministeriale dei Prezzi)

PHEEDRA Srl Servizi di Ingegneria Integrata Via Lago di Nemi, 90 74121 - Taranto (Italy) Tel. +39.099.7722302 - Fax: +39.099.9870285 Email: info@pheedra.it - web: www.pheedra.it	RELAZIONE DESCRITTIVA	Pagina 5 di 46
---	-----------------------	----------------

Committente: Wind Energy Montenero Srl Via Caravaggio, 125 65125 Pescara (PE)	PROGETTO PER LA REALIZZAZIONE DI UN IMPIANTO EOLICO NEI COMUNI DI MONTENERO DI BISACCIA E GUGLIONESI IN LOCALITA' PONTONE - MACCHIOZZE	Nome del file: MTN-CIV-REL-001_01
---	---	---

Prezzi dell'energia elettrica relativi a cessione, vettoriamento e produzione per conto dell'ENEL, parametri relativi allo scambio e condizioni tecniche generali per l'assimilabilità a fonte rinnovabile (G.U. n° 109 del 12 maggio 1992)

Decreto 4 agosto 1994

Modificazioni ed integrazioni al provvedimento CIP n° 6/1992 in materia di prezzi di cessione dell'energia elettrica (G.U. n° 186 del 10 agosto 1994)

D.P.R. 12 aprile 1996.

Atto di indirizzo e coordinamento per l'attuazione dell'art. 40, comma 1, della legge n. 146/1994, concernente disposizioni in materia di valutazione di impatto ambientale.

D.lgs. 112/98.

Conferimento di funzioni e compiti amministrativi dello Stato alle Regioni ed agli Enti Locali, in attuazione del Capo I della Legge 15 marzo 1997, n. 59.

Decreto Legislativo 16 marzo 1999, n° 79

Attuazione della direttiva 96/92/CE recante norme comuni per il mercato interno dell'energia elettrica (c.d. Decreto Bersani).

Decreto 11 novembre 1999

Direttive per l'attuazione delle norme in materia di energia elettrica da fonti rinnovabili di cui ai commi 1, 2 e 3 dell'articolo 11 del decreto legislativo 16 marzo 1999, n° 79 (c.d. decreto Certificati Verdi)

Direttiva 2001/77/CE del Parlamento Europeo e del Consiglio

Direttiva Europea del 27 settembre 2001 sulla promozione dell'energia elettrica prodotta da fonti energetiche rinnovabili.

D.lgs. 29 dicembre 2003 n. 387. Recepisce la direttiva 2001/77/CE relativa alla promozione dell'energia elettrica prodotta da fonti energetiche rinnovabili nel mercato interno dell'elettricità. Prevede fra l'altro misure di razionalizzazione e semplificazione delle procedure autorizzative per impianti per la produzione di energia da fonte rinnovabile.

D.lgs 152/2006 e s.m.i.

Norme in materia ambientale

D.lgs. 115/2008

Attuazione della Direttiva 2006/32/CE relativa all'efficienza degli usi finali dell'energia e i servizi energetici e abrogazione della Direttiva 93/76/CE.

PHEEDRA Srl Servizi di Ingegneria Integrata Via Lago di Nemi, 90 74121 - Taranto (Italy) Tel. +39.099.7722302 - Fax: +39.099.9870285 Email: info@pheedra.it - web: www.pheedra.it	RELAZIONE DESCRITTIVA	Pagina 6 di 46
---	------------------------------	----------------

Committente: Wind Energy Montenero Srl Via Caravaggio, 125 65125 Pescara (PE)	PROGETTO PER LA REALIZZAZIONE DI UN IMPIANTO EOLICO NEI COMUNI DI MONTENERO DI BISACCIA E GUGLIONESI IN LOCALITA' PONTONE - MACCHIOZZE	Nome del file: MTN-CIV-REL-001_01
---	---	---

Piano di azione nazionale per le energie rinnovabili (direttiva 2009/28/CE) approvato dal Ministero dello Sviluppo Economico in data 11 giugno 2010.

D.M. 10 settembre 2010 Ministero dello Sviluppo Economico. Linee guida per l'autorizzazione degli impianti alimentati da fonti rinnovabili.

Definisce le regole per la trasparenza amministrativa dell'iter di autorizzazione nell'accesso al mercato dell'energia; regola l'autorizzazione delle infrastrutture connesse e, in particolare, delle reti elettriche; determina i criteri e le modalità di inserimento degli impianti nel paesaggio e sul territorio, con particolare riguardo agli impianti eolici (*Allegato 4 Impianti eolici: elementi per il corretto inserimento degli impianti nel paesaggio*).

D.lgs. 3 marzo 2011 n. 28.

Definisce strumenti, meccanismi, incentivi e quadro istituzionale, finanziario e giuridico, necessari per il raggiungimento degli obiettivi fino al 2020 in materia di energia da fonti rinnovabili, in attuazione della direttiva 2009/28/CE e nel rispetto dei criteri stabiliti dalla legge 4 giugno 2010 n. 96.

SEN Novembre 2017.

Strategia Energetica Nazionale – documento per consultazione. Il documento è stato approvato con Decreto del Ministro dello Sviluppo Economico e Ministro dell'Ambiente del 10 novembre 2017

3.3. LEGISLAZIONE REGIONALE E NORMATIVA TECNICA, PRINCIPALI RIFERIMENTI

I principali riferimenti normativi seguiti nella redazione del progetto e della presente relazione sono:

Area Vasta n.1 – P.T.P.A.A.V. – Regione Molise

Legge Regionale n.24 del 1.12.1989 e approvato con Delibera di Consiglio Regionale n.92 del 16.04.1998

PTCP del Provincia di Campobasso

Approvato preliminare con DCP n.57 del 14/09/2007

Piano Assetto Idrogeologico

L'area ricade nell'ambito di competenza dell'Autorità di Bacino dei fiumi Trigno, Biferno e minori, Saccione e Fortore. Le regioni Abruzzo, Campania, Molise e Puglia interessate dai territori ricadenti nei tre bacini interregionali dei fiumi Trigno, Saccione e Fortore hanno sottoscritto un Protocollo d'Intesa, per la costituzione di un'unica Autorità di Bacino preposta al governo dei territori su indicati, successivamente approvato, per quanto riguarda il Molise, con la legge regionale del 29 dicembre 1998.

I progetti di Piani stralcio per l'Assetto Idrogeologico sono stati adottati dal Comitato Istituzionale dell'Autorità di Bacino; quello relativo al Bacino interregionale del Saccione, in cui ricade il territorio sul quale insiste l'opera di

PHEEDRA Srl Servizi di Ingegneria Integrata Via Lago di Nemi, 90 74121 – Taranto (Italy) Tel. +39.099.7722302 – Fax: +39.099.9870285 Email: info@pheedra.it – web: www.pheedra.it	RELAZIONE DESCRITTIVA	Pagina 7 di 46
---	------------------------------	----------------

Committente: Wind Energy Montenero Srl Via Caravaggio, 125 65125 Pescara (PE)	PROGETTO PER LA REALIZZAZIONE DI UN IMPIANTO EOLICO NEI COMUNI DI MONTENERO DI BISACCIA E GUGLIONESI IN LOCALITA' PONTONE - MACCHIOZZE	Nome del file: MTN-CIV-REL-001_01
---	---	---

progetto, è stato adottato con Deliberazione del Comitato Istituzionale 29 settembre 2006, n. 99, ma non ancora approvato dalla Regione Molise.

3.4. L'ENERGIA EOLICA ITALIANA

Storicamente il principale strumento utilizzato per lo sviluppo delle fonti rinnovabili in Italia è stato il provvedimento CIP 6/92.

Sulla base degli impegni internazionali che scaturiscono dal **protocollo di Kyoto** il CIPE ha approvato il 19/11/1998 la delibera sulle "Linee guida per le politiche e le misure nazionali di riduzione delle emissioni di gas serra" che prevede fra l'altro un'azione riguardante la produzione di energia da fonti rinnovabili.

Il CIPE prevede di ottenere al 2008-2012 una riduzione delle emissioni di 95-112 Mtep di CO₂, di cui 18-20 Mtep per mezzo del contributo delle fonti rinnovabili. Il decreto legislativo n.79 del 16.03.99 "Attuazione della direttiva 06/92 CE recante norme comuni per il mercato interno dell'energia elettrica", ha definito le linee generali per il riassetto del settore elettrico in Italia, riconoscendo l'importanza delle fonti rinnovabili per il soddisfacimento del fabbisogno elettrico del paese nel rispetto dell'ambiente. In particolare, l'art.11 obbliga all'immissione nella rete elettrica nazionale di una quota pari al 2% di energia da fonti rinnovabili ed il successivo decreto del Ministro dell'Industria del Commercio e dell'Artigianato dell'11 novembre 1999 introduce il meccanismo dei "certificati verdi".

La nuova attenzione delle istituzioni per le fonti rinnovabili è d'altra parte testimoniata dal libro bianco per la valorizzazione energetica delle fonti rinnovabili approvato dal CIPE il 6 agosto 1999.

Il libro bianco individua, per ciascuna fonte rinnovabile, gli obiettivi che devono essere conseguiti per ottenere le riduzioni di gas serra attribuite dal CIPE alle fonti rinnovabili, indicando le strategie e gli strumenti necessari allo scopo.

Per l'eolico terrestre l'obiettivo fissato al 2008-2012 è di 2.500 MW.

Nel 2015 la quota dei consumi finali lordi di energia coperta da fonti rinnovabili risulta pari al 17,5%, un valore superiore al target assegnato all'Italia dalla Direttiva 2009/28/CE per il 2020 (17%).

Anche gli indicatori relativi al settore Elettrico e al settore Termico mostrano valori superiori alle previsioni: in entrambi i casi, infatti, nel 2015 la quota dei consumi complessivi coperti da FER risulta superiore a quelle previste sia per lo stesso 2015 sia per il 2020.

Alla fine del 2015 risultano installati in Italia 2.734 impianti eolici, la maggior parte di essi (86%) di piccole dimensioni (potenza inferiore a 1 MW). Dei 9.162 MW installati in Italia alla fine del 2015 (18% dell'intero parco impianti rinnovabile nazionale), il 90% (8.275 MW) si concentra nei 274 parchi eolici di potenza maggiore di 10 MW. Nel corso del 2015 la produzione da fonte eolica è stata pari a 14.844 GWh, il 14% della produzione totale da fonti rinnovabili. Il 91% dell'elettricità generata dagli impianti eolici (13.500 GWh) è stata prodotta da impianti di potenza superiore a 10 MW, il 6% (941 GWh) da quelli di potenza compresa tra 1 e 10 MW e il restante 3% (403 GWh) da impianti di potenza inferiore a 1 MW

Tra il 2002 e il 2015 la produzione di energia elettrica da fonte eolica è più che decuplicata, passando da 1.404 GWh a 14.844 GWh; il trend di crescita ha rallentato notevolmente dal 2014, registrando nel 2015 un calo di 334 GWh. La Puglia (4.359 GWh) ha il primato della produzione eolica, seguita dalla Sicilia (2.588 GWh) e dalla Campania (2.029 GWh). Queste tre regioni insieme coprono il 60,5% del totale nazionale. Per 12 delle 20 regioni italiane, nel 2015 si è registrata una diminuzione della produzione eolica, mentre per Basilicata e Puglia si è osservato un aumento notevole in termini assoluti della produzione (rispettivamente +134 GWh e +62 GWh).

PHEEDRA Srl Servizi di Ingegneria Integrata Via Lago di Nemi, 90 74121 - Taranto (Italy) Tel. +39.099.7722302 - Fax: +39.099.9870285 Email: info@pheedra.it - web: www.pheedra.it	RELAZIONE DESCRITTIVA	Pagina 8 di 46
---	------------------------------	----------------



Figura 1 - Mix fonti rinnovabili - fonte GSE

Il risultato ottenuto dalle ricerche, pone in evidenza che si può disporre di un potenziale eolico affidabile soprattutto nella dorsale appenninica, nelle regioni del sud e nelle isole per la realizzazione di impianti con potenza installata significativa.

Committente: Wind Energy Montenero Srl Via Caravaggio, 125 65125 Pescara (PE)	PROGETTO PER LA REALIZZAZIONE DI UN IMPIANTO EOLICO NEI COMUNI DI MONTENERO DI BISACCIA E GUGLIONESI IN LOCALITA' PONTONE - MACCHIOZZE	Nome del file: MTN-CIV-REL-001_01
---	---	---

3.5. L'ENERGIA EOLICA

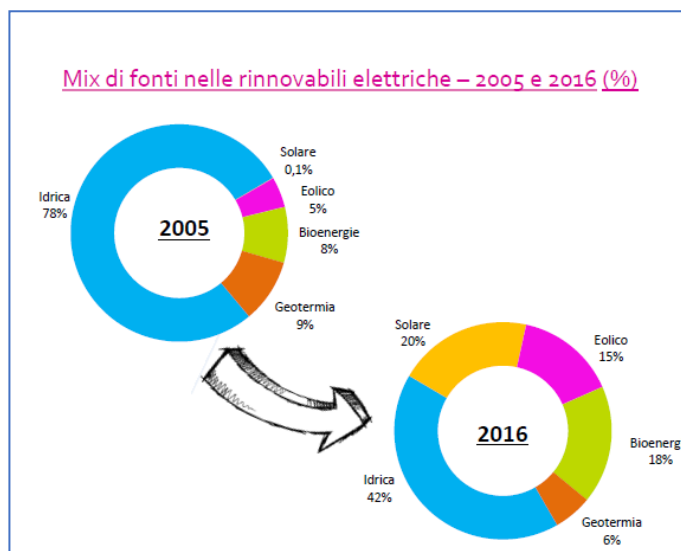
L'energia eolica è l'energia posseduta dal vento e trasformata in energia elettrica tramite macchine generatrici chiamate aerogeneratori.

La valutazione dell'energia eolica potenzialmente sfruttabile in una data zona viene effettuata attraverso una mirata campagna di misurazione del vento (campagna anemologica).

L'insieme di più aerogeneratori connessi tra loro costituisce una wind-farm, "fattorie del vento", o meglio ancora parchi eolici, che sono delle vere e proprie centrali elettriche.

I parchi eolici sono costituiti da un numero di aerogeneratori ottimale al fine di fruttare al meglio l'energia eolica disponibile nel singolo sito.

Nei parchi eolici la distanza tra gli aerogeneratori non è casuale, ma viene calcolata per evitare interferenze reciproche che potrebbero causare una riduzione della produttività.

Di regola gli aerogeneratori vengono collocati tra loro, ad una distanza di almeno tre - cinque volte il diametro delle pale. Per produrre energia elettrica in quantità sufficiente è necessario che il luogo dove si installa l'aerogeneratore sia molto ventoso.

Per determinare l'energia eolica potenzialmente sfruttabile in una data zona bisogna conoscere la conformazione del terreno e l'andamento nel tempo della direzione e della velocità del vento.

3.5.1. Occupazione del territorio

È da sottolineare che il parco eolico viene realizzato in aree non abitate che risultano, molte volte, essere in stato di abbandono, rappresenta quindi, una possibilità di recupero del territorio, una nuova opportunità di fruizione dello stesso da parte della popolazione locale, con ricadute anche in termini di flusso turistico.

Gli aerogeneratori e le opere a supporto (cabine, stazioni elettriche, strade e viabilità interna) occupano solamente il 1,8% dell'area interessata nel territorio necessario per la costruzione di un impianto eolico. Il terreno occupato dagli aerogeneratori, infatti, si limita a circa **400 m²** per ogni installazione. È importante notare che nei parchi eolici, a differenza delle centrali elettriche convenzionali, la parte del territorio non occupata dalle macchine può essere impiegata per l'agricoltura e la pastorizia.

3.5.2. Impatto visivo

Gli aerogeneratori per la loro configurazione sono visibili in ogni contesto ove vengono inseriti.

Una scelta accurata del posizionamento degli aerogeneratori nel singolo sito e le attuali forme e colorazioni dei componenti degli aerogeneratori stessi consentono di armonizzare la presenza degli impianti eolici nel paesaggio ed evita che le parti metalliche riflettano i raggi solari.

3.5.3. Rumore

L'attuale tecnologia permette di ottenere livelli d'emissioni sonore delle macchine a valori limitati; l'emissione sonora causata essenzialmente dall'attrito delle pale con l'aria e dal moltiplicatore di giri è stata contenuta attraverso lo studio aerodinamico dei profili delle pale a basso rumore e con l'isolamento acustico della navicella.

Questo rumore può essere ulteriormente smorzato migliorando l'inclinazione delle pale, la loro conformazione e la struttura.

La configurazione del parco eolico garantisce in ogni caso che non siano superati i limiti di emissione sonora per aerogeneratore, che deve essere inferiore ai 45 dBA in prossimità delle vicine abitazioni. Limiti previsti dall'attuale normativa italiana.

Solitamente, inoltre, il basso rumore degli aerogeneratori viene "coperto" dal rumore naturale del vento.

PHEEDRA Srl Servizi di Ingegneria Integrata Via Lago di Nemi, 90 74121 - Taranto (Italy) Tel. +39.099.7722302 - Fax: +39.099.9870285 Email: info@pheedra.it - web: www.pheedra.it	RELAZIONE DESCRITTIVA	Pagina 10 di 46
---	------------------------------	-----------------

Committente: Wind Energy Montenero Srl Via Caravaggio, 125 65125 Pescara (PE)	PROGETTO PER LA REALIZZAZIONE DI UN IMPIANTO EOLICO NEI COMUNI DI MONTENERO DI BISACCIA E GUGLIONESI IN LOCALITA' PONTONE - MACCHIOZZE	Nome del file: MTN-CIV-REL-001_01
---	---	---

3.5.4. Effetti su flora e fauna

I soli effetti riscontrati riguardano il possibile impatto degli uccelli con il rotore delle macchine, statisticamente non definibile e comunque inferiore a quello dovuto al traffico automobilistico, ai pali della luce o del telefono.

3.5.5. Interferenze sulle telecomunicazioni ed effetti elettromagnetici

L'attento posizionamento delle macchine del parco rispetto ad impianti tecnologici di telecomunicazione (ponti radio, ripetitori ecc) presenti nel sito garantisce l'assenza d'interferenze con tali impianti.

Per evitare possibili interferenze sulle telecomunicazioni saranno mantenute le distanze minime fra l'aerogeneratore e, ad esempio, stazioni terminali di ponti radio, apparati di assistenza alla navigazione aerea e ripetitori televisivi.

4. IL SITO

4.1. IL PARCO EOLICO IN LOCALITÀ "VALLONE-CUPO" - GUGLIONESI

4.1.1. Inquadramento geografico e territoriale

Il parco eolico in oggetto si sviluppa all'interno del territorio comunale di **Guglionesi e Montenero di Bisaccia (CB)**, in un territorio orograficamente collinare.



Figura 2 - Inquadramento su Ortofoto

Committente: Wind Energy Montenero Srl Via Caravaggio, 125 65125 Pescara (PE)	PROGETTO PER LA REALIZZAZIONE DI UN IMPIANTO EOLICO NEI COMUNI DI MONTENERO DI BISACCIA E GUGLIONESI IN LOCALITA' PONTONE - MACCHIOZZE	Nome del file: MTN-CIV-REL-001_01
---	---	---

Il parco eolico dista circa 7,5 dal comune di Guglionesi e circa 2,3 km dal comune di Montenero in provincia di Campobasso (CB).

L'area interessata dalla realizzazione dell'impianto eolico è posizionata su un territorio prevalentemente collinare.

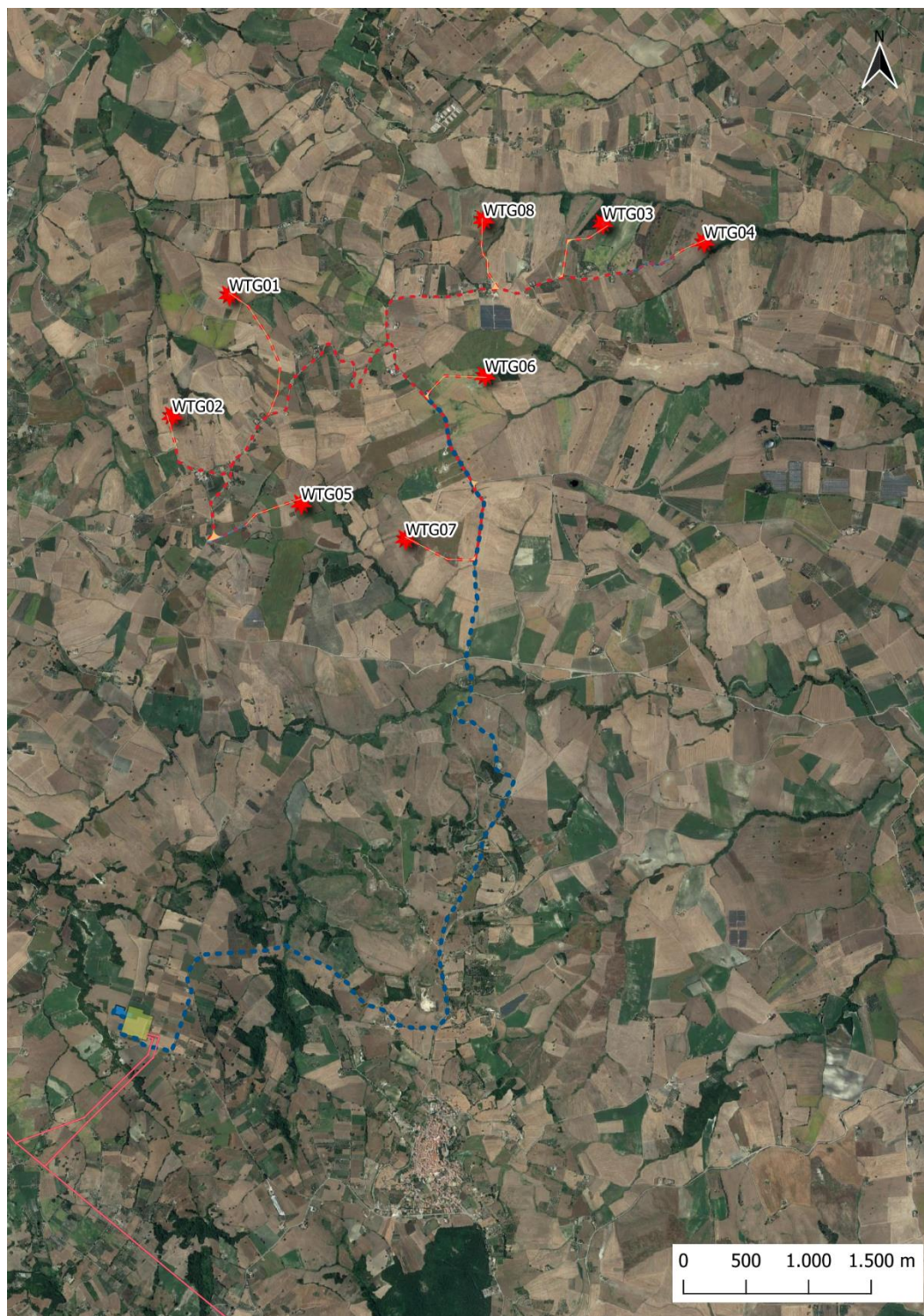
L'area rientra paesaggisticamente nell'ambito "Area vasta n.1".

L'impianto eolico verrà realizzato in aree agricole, adibite a seminativo, prive di elementi di naturalità quali elementi arborei o arbustivi e comunque da vegetazione spontanea. L'adeguamento delle strade o la loro nuova realizzazione non prevede l'espanto di alberi o la modifica di eventuali muretti a secco.

L'impianto eolico previsto è costituito da **8 aerogeneratori** di potenza nominale pari a 5,0 MW ciascuno.

L'area complessiva del Parco Eolico è di circa 5 Km², mentre l'area effettivamente occupata da strade, piazzali e sottostazione di consegna alla rete TERNA è di circa 6 ettari (circa il 1,8% dell'area complessiva dell'impianto).

La potenza elettrica nominale sviluppabile dall'Impianto Eolico sarà quindi pari a circa 40,0 MW.

4.2. INDIVIDUAZIONE CARTOGRAFICA DEL SITO

La precisa localizzazione del sito si evince dagli allegati elaborati cartografici MTN-CIV-TAV-003 - Inquadramento geografico e MTN-CIV-TAV-004 - Inquadramento territoriale.



Figura 3 - Figura 3 - Inquadramento su igm

4.3. RIFERIMENTI ANEMOLOGICI

Durante gli studi preliminari, mediante l'interpretazione dei dati rilevati da stazioni meteorologiche e dell'aeronautica presenti nella regione nonché attraverso idonea certificazione rilasciata da apposito Ente basata su rilievi anemometrici e modelli matematici, è stata verificata la presenza di una risorsa eolica.

Di seguito si riportano i risultati degli studi condotti sulla ventosità dell'area interessata dalla realizzazione dell'impianto eolico.

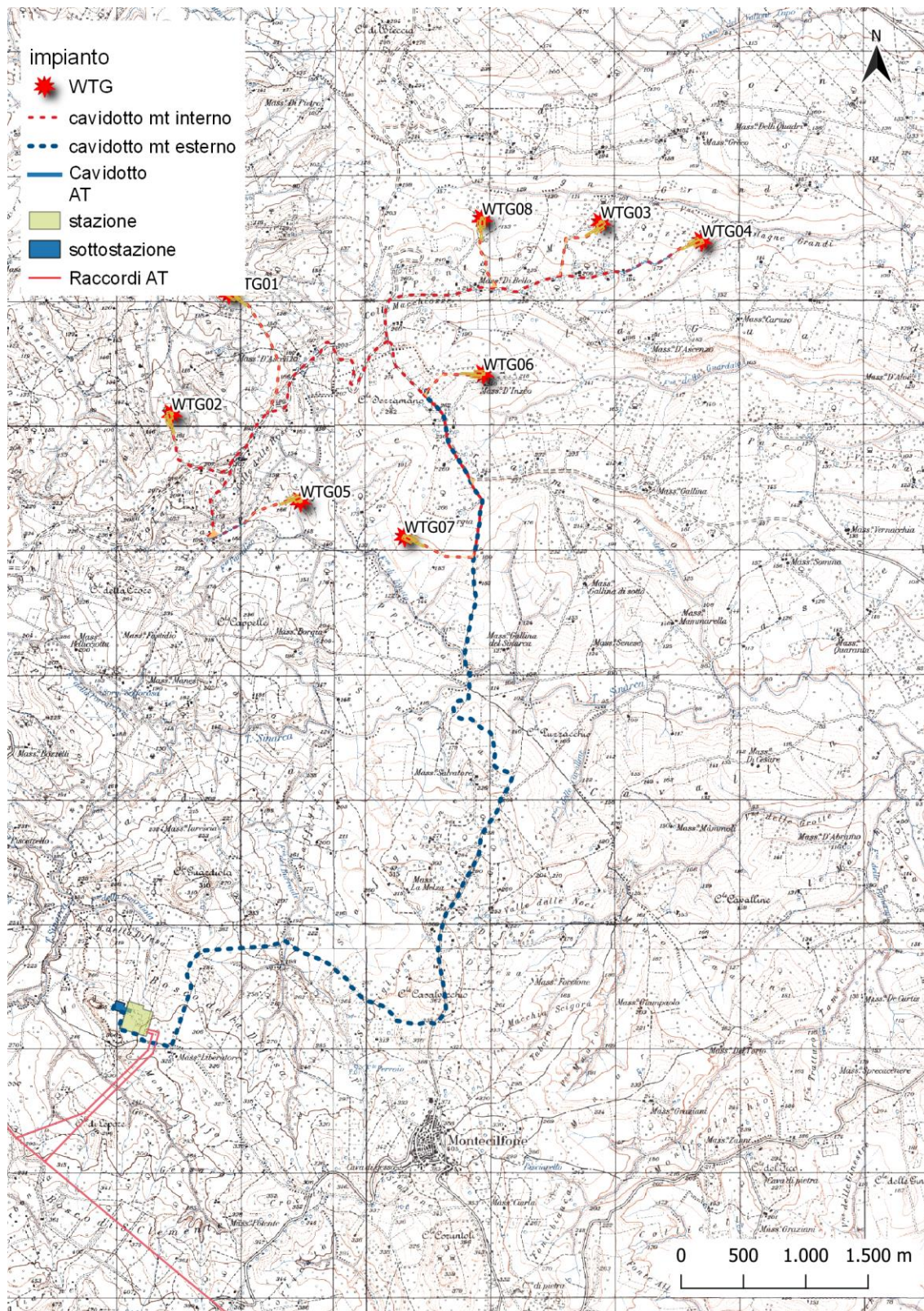
4.3.1. Studio del vento

Quanto rilevato è stato confermato dai dati riportati dall'Atlante Eolico dell'Italia redatto dal CESI (Centro Elettrotecnico Sperimentale Italiano) in collaborazione con l'Università di Genova, la cui attendibilità è riconosciuta a livello nazionale, ottenendo così un quadro del potenziale eolico dell'area di intervento e delle sue vicinanze.

Atlante Eolico

Dal 2000 il CESI è impegnato nello sviluppo della Ricerca di Sistema di cui al decreto del Ministero dell'Industria del 26.01.2000, modificato il 17.04.2001.

Il progetto ENERIN, dedicato alle fonti rinnovabili, nella parte che riguarda il settore eolico è specificamente orientato a tracciare un quadro del potenziale delle risorse nazionali sfruttabili.

Tale Atlante fornisce dati ed informazioni sulla distribuzione delle risorse eoliche sul territorio italiano ed individua le aree dove tali risorse possono essere interessanti per lo sfruttamento energetico.

Nella redazione dell'Atlante eolico, l'obiettivo perseguito è stato quello di rappresentare le caratteristiche medie annue del regime di vento complessivo in termini interessanti per lo sfruttamento energetico, che sono poi in grande sintesi la velocità media annua e la produttività di energia nei diversi punti del territorio. In tutto ciò, particolare attenzione è stata rivolta, alla corretta valutazione del contributo dei regimi di vento che concorrono maggiormente dal punto di vista energetico. (1).

Si riporta di seguito la Mappa della velocità media annua del vento a 50 m s.l.t., elaborata da RSE, da cui risulta che **la ventosità media annua che caratterizza il comune di Guglionesi è pari a 5-6 m/s, a quota 50 m s.l.t.**

Di seguito si riportano i risultati degli studi condotti sulla ventosità dell'area interessata dalla realizzazione dell'impianto eolico.

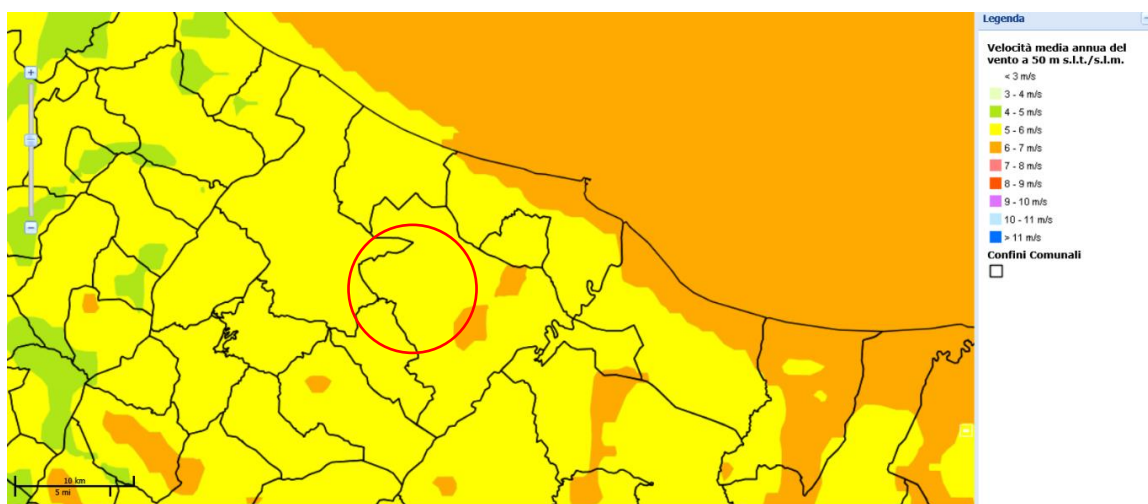

Committente: Wind Energy Montenero Srl Via Caravaggio, 125 65125 Pescara (PE)	PROGETTO PER LA REALIZZAZIONE DI UN IMPIANTO EOLICO NEI COMUNI DI MONTENERO DI BISACCIA E GUGLIONESI IN LOCALITA' PONTONE - MACCHIOZZE	Nome del file: MTN-CIV-REL-001_01
---	---	---

4.4. ACCESSIBILITÀ

L'accesso a tutti gli aerogeneratori dell'impianto eolico sarà realizzato a mezzo di strade di servizio, che coincidono con strade esistenti e la realizzazione ex novo di strade di servizio non supera complessivamente una lunghezza di circa 4,5 km. La carreggiata delle nuove strade sarà realizzata con scoticamento di circa 40 cm del terreno e con riporto di pietrisco compattato medio-piccolo (macadam).

La carreggiata è larga circa 5 m e raggiunge, in prossimità di alcune curve, una larghezza massima di 20 m per consentire un agevole accesso agli automezzi che trasportano, in fase di cantiere, i pezzi che costituiscono gli aerogeneratori.

Accanto a ogni torre, sarà costruita una piazzola orizzontale a servizio degli aerogeneratori, in cui, in fase di costruzione del parco sarà posizionata la gru necessaria per sollevare gli elementi di assemblaggio degli aerogeneratori.

Le piazzole saranno realizzate con materiali selezionati dagli scavi, adeguatamente compattate anche per assicurare la stabilità della gru; saranno di forma rettangolare occupando una superficie di circa 1250 m².

4.5. INTERFERENZE E COMPATIBILITÀ ANTROPICHE E AMBIENTALI

Per la realizzazione dell'impianto in progetto non si prevedono o ravvisano particolari interferenze con l'utilizzo antropico del luogo né tanto meno rilevanti interferenze di tipo ambientale.

Si tiene conto che per limitare le interferenze con il paesaggio e con il sistema ambientale e idrografico, si è previsto di realizzare il cavidotto interrato su strada esistente o di nuova realizzazione ove possibile, e gli attraversamenti saranno eseguiti mediante TOC in modo da non alterare le condizioni idrologiche e paesaggistiche e da rendere l'intervento il meno invasivo possibile.

Per ciò che concerne la realizzazione della viabilità di servizio, essa verrà realizzata senza interventi e opere di impermeabilizzazione che possano in alcun modo ridurre la permeabilità dei suoli, seguendo in oltre la conformazione della morfologia dei luoghi e dell'attuale regime idraulico.

4.6. CRITERI PROGETTUALI

I criteri che hanno guidato l'analisi progettuale sono orientati al fine di minimizzare il disturbo ambientale dell'opera e si distinguono in:

- Criteri di localizzazione;
- Criteri strutturali.

I **criteri di localizzazione** del sito hanno guidato la scelta tra varie aree disponibili in località diverse del comune. Le componenti che hanno influito maggiormente sulla scelta effettuata sono state:

- verifica della presenza di risorsa eolica economicamente sfruttabile;
- disponibilità di territorio a basso valore relativo alla destinazione d'uso rispetto agli strumenti pianificatori vigenti;
- basso impatto visivo;
- esclusione di aree di elevato pregio naturalistico;
- viabilità opportunamente sviluppata in modo da ridurre al minimo gli interventi su di essa;

PHEEDRA Srl Servizi di Ingegneria Integrata Via Lago di Nemi, 90 74121 - Taranto (Italy) Tel. +39.099.7722302 - Fax: +39.099.9870285 Email: info@pheedra.it - web: www.pheedra.it	RELAZIONE DESCRITTIVA	Pagina 16 di 46
---	-----------------------	-----------------

Committente: Wind Energy Montenero Srl Via Caravaggio, 125 65125 Pescara (PE)	PROGETTO PER LA REALIZZAZIONE DI UN IMPIANTO EOLICO NEI COMUNI DI MONTENERO DI BISACCIA E GUGLIONESI IN LOCALITA' PONTONE - MACCHIOZZE	Nome del file: MTN-CIV-REL-001_01
---	---	---

- vicinanza di linee elettriche per ridurre al minimo le esigenze di realizzazione di elettrodotti;
- esclusione di aree vincolate da strumenti pianificatori territoriali o di settore.

I **Criteri strutturali** che hanno condotto all'ottimizzazione della disposizione delle macchine, delle opere e degli impianti al fine di ottenere la migliore resa energetica compatibilmente con il minimo disturbo ambientale sono stati:

- Disposizione degli aerogeneratori in prossimità di tracciati stradali già esistenti che richiedono interventi minimi o nulli, al fine di evitare in parte o del tutto l'apertura di nuove strade;
- Scelta dei punti di collocazione per le macchine, gli impianti e le opere civili in aree non coperte da vegetazione o dove essa è più rada o meno pregiata;
- Distanza da fabbricati maggiore di 300 m;
- Condizioni morfologiche favorevoli per minimizzare gli interventi sul suolo, escludendo le pendenze elevate (max 5-10%); sarà mantenuta una adeguata distanza tra le macchine e scarpate ed effluvi;
- Soluzioni progettuali a basso impatto quali sezioni stradali realizzate in massicciata tipo con finitura in ghiaietto stabilizzato o similare;
- Percorso per le vie cavo interrato adiacente al tracciato della viabilità interna per esigenze di minor disturbo ambientale, ad una profondità minima di 1,0 m.

Le opere civili sono state progettate nel rispetto dei regolamenti comunali e secondo quanto prescritto dalla L. n° 1086/71 ed in osservanza del 17 gennaio 2018 "Norme Tecniche per le Costruzioni".

4.7. IMPIANTI FER PRESENTI NELL'AREA E NELL'AREA VASTA

Nel territorio della presente proposta progettuale e nell'area vasta sono presenti altri impianti eolici ed alcuni impianti fotovoltaici già in esercizio.

Nello Studio di Impatto Ambientale saranno indagati gli effetti cumulativi di impatto con gli aerogeneratori esistenti, oltre che eventuali impatti cumulativi con impianti fotovoltaici e in generale con tutti gli impianti FER presenti nell'area di progetto.

5. ANALISI DELLA COMPATIBILITA' DEL PARCO CON LA NORMATIVA AMBIENTALE E PAESAGGISTICA DI RIFERIMENTO

Di seguito viene analizzata la compatibilità dell'intervento rispetto alle norme che tutelano e governano le l'assetto paesaggistico e territoriale dell'area. In particolar modo saranno presi in esame le seguenti norme piani:

- Decreto Legislativo 22 gennaio 2004,
- Il Piano Territoriale di Coordinamento Provinciale della Provincia di Campobasso
- Piano di Assetto Idrogeologico
- Piano tutela delle acque
- Aree naturali Protette
- PRG Comunale

PHEEDRA Srl Servizi di Ingegneria Integrata Via Lago di Nemi, 90 74121 - Taranto (Italy) Tel. +39.099.7722302 - Fax: +39.099.9870285 Email: info@pheedra.it - web: www.pheedra.it	RELAZIONE DESCRITTIVA	Pagina 17 di 46
---	-----------------------	-----------------

Committente: Wind Energy Montenero Srl Via Caravaggio, 125 65125 Pescara (PE)	PROGETTO PER LA REALIZZAZIONE DI UN IMPIANTO EOLICO NEI COMUNI DI MONTENERO DI BISACCIA E GUGLIONESI IN LOCALITA' PONTONE - MACCHIOZZE	Nome del file: MTN-CIV-REL-001_01
---	---	---

5.1. DECRETO LEGISLATIVO 22 GENNAIO 2004, N. 42

Il Codice dei Beni Culturali, approvato dal Consiglio dei Ministri il 16 gennaio 2004 ed entrato in vigore il 1° maggio 2004, raccoglie e organizza tutte le leggi emanate dallo Stato Italiano in materia di tutela e conservazione dei beni culturali. Il codice prevede migliori definizioni di nozioni di “tutela” e di “valorizzazione”, dando loro un contenuto chiaro e rigoroso e precisando in modo univoco il necessario rapporto di subordinazione che lega la valorizzazione alla tutela, così da rendere la seconda parametro e limite per l'esercizio della prima. Il Codice inoltre individua bene paesaggistici di tutela nazionale. Infine, il codice demanda alle Regioni, di sottoporre a specifica normativa d'uso il territorio, approvando piani paesaggistici ovvero piani urbanistico-territoriali con specifica considerazione dei valori paesaggistici, concernenti l'intero territorio regionale.

Il decreto legislativo 42/2004 è stato aggiornato ed integrato dal D.Lgs.n. 62/2008, dal D.Lgs. 63/2008, e da successivi atti normativi. L'ultima modifica è stata introdotta dal D.Lgs.n.104/2017 che ha aggiornato l'art.26 del D.Lgs 42/2004 disciplinando il ruolo del Ministero dei beni e delle attività culturali e del turismo nel procedimento di VIA.

In merito ai beni individuati dal Codice dei beni culturali, le aree interessate dall'impianto risultano essere esterne ai beni paesaggistici come individuati dal D.Lgs 42/2004. Solo il cavidotto di collegamento del parco eolico con la stazione di connessione prevede in alcuni punti l'attraversamento di aree interessate dal vincolo paesaggistico nel D.Lgs 42/2004 art.142 comma 1 lettera c)

“i fiumi, i torrenti, i corsi d'acqua iscritti negli elenchi previsti dal testo unico delle disposizioni di legge sulle acque ed impianti elettrici, approvato con regio decreto 11 dicembre 1933, n. 1775, e le relative sponde o piedi degli argini per una fascia di 150 metri ciascuna”

In particolare, si evidenziano le seguenti interferenze:

- Attraversamento del cavidotto interrato in area agricola del “Vallone Solagne Grandi”
- Attraversamento del cavidotto interrato in area agricola del “Torrente Sinarca”
- Attraversamento del cavidotto interrato in area agricola del “F.so del Burroide”

In generale le strade adeguate o di nuova realizzazione non prevedono opere di impermeabilizzazione e seguiranno l'andamento morfologico del terreno. Per le opere interferenti si è previsto, di utilizzare tecniche non invasive NO-DIG, tramite T.O.C.. Le opere di adeguamento della viabilità esistente saranno simili alle opere di ordinaria manutenzione. A seguito di tutti gli accorgimenti previsti si può affermare che l'assetto paesaggistico generale dell'area risulta inalterato.

5.1.1. Cavidotto interno

Di seguito si riporta l'analisi di compatibilità del cavidotto con quanto previsto dal PP.

Si specifica che il cavidotto sarà completamente interrato, inoltre nelle aree per le quali è previsto l'attraversamento di canali e corsi d'acqua individuati come Beni Paesaggistici, come per l'attraversamento del “Sinarca”, esso avverrà in TOC (Trivellazione Orizzontale Controllata), in modo da non alterare l'assetto idrogeomorfologico dell'area, tale tipologia di intervento è compatibile con quanto previsto dalla normativa vigente. Tale tecnologia, infatti, consente la posa lungo un profilo trivellato di tubazioni in polietilene, in acciaio o in ghisa sferoidale. Il profilo di trivellazione, accuratamente prescelto in fase progettuale, viene seguito grazie

PHEEDRA Srl Servizi di Ingegneria Integrata Via Lago di Nemi, 90 74121 – Taranto (Italy) Tel. +39.099.7722302 – Fax: +39.099.9870285 Email: info@pheedra.it – web: www.pheedra.it	RELAZIONE DESCRITTIVA	Pagina 18 di 46
---	-----------------------	-----------------

a sistemi di guida estremamente precisi, solitamente magnetici, tali da consentire di evitare ostacoli naturali e/o artificiali e di raggiungere un obiettivo prestabilito, operando da una postazione prossima al punto di ingresso nel terreno della perforazione, con una macchina di perforazione chiamata RIG. La perforazione viene solitamente favorita dall'uso di fluidi – fanghi bentonitici o polimerici –, non sono necessari scavi a cielo aperto lungo l'asse di trivellazione e, al termine delle operazioni, l'area di lavoro viene restituita allo status quo ante, mediante il ripristino dei punti di ingresso e di uscita.

La tecnologia TOC pertanto consente di lasciare inalterata l'assetto paesaggistico dell'area di intervento, non determina scavi o materiali di risulta, non prevede asportazioni di materiale vegetale e arboreo, né la realizzazione di nuovi tracciati, risulta pertanto non invasiva e compatibile con il regime di tutela previsto per il Bene Paesaggistico.



Figura 4 - Stralcio studio degli attraversamenti – -Vallone Cupo - MTN-CIV-TAV-017



Figura 5 - Stralcio studio degli attraversamenti – -Fosso Solagne Grandi - MTN-CIV-TAV-017

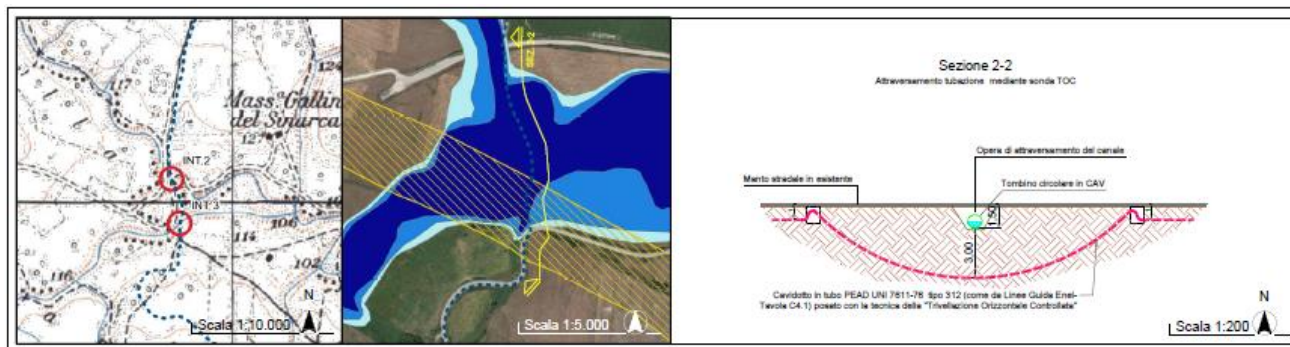

Figura 6--Stralcio studio degli attraversamenti – Torrente Sinarca - MTN-CIV-TAV-017

5.1.2. Strade e viabilità di servizio

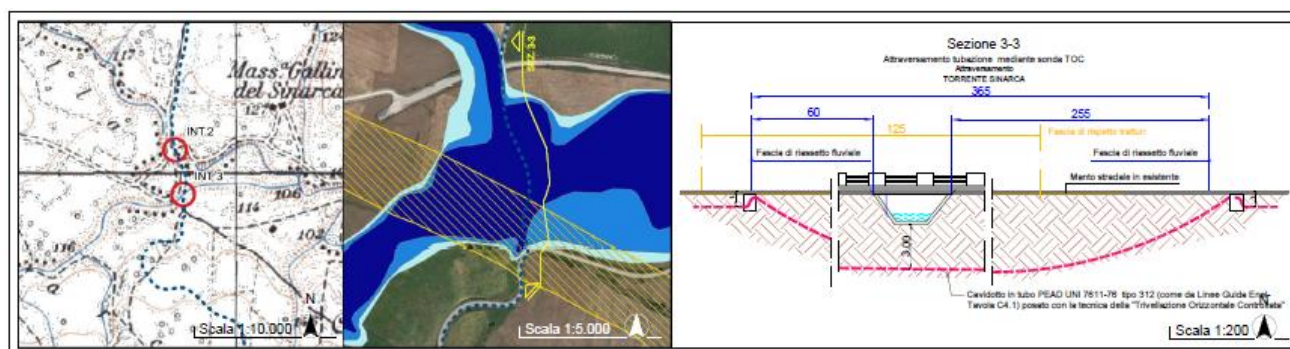
Di seguito si riporta l'analisi di compatibilità della viabilità di servizio con quanto previsto dal PP.

Committente: Wind Energy Montenero Srl Via Caravaggio, 125 65125 Pescara (PE)	PROGETTO PER LA REALIZZAZIONE DI UN IMPIANTO EOLICO NEI COMUNI DI MONTENERO DI BISACCIA E GUGLIONESI IN LOCALITA' PONTONE - MACCHIOZZE	Nome del file: MTN-CIV-REL-001_01
---	---	---

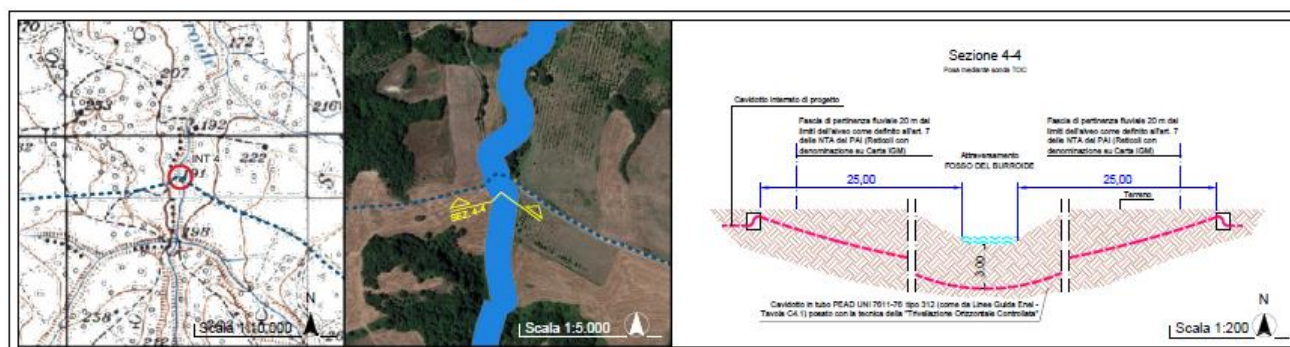
La nuova viabilità non intercetta dei reticoli idraulici minori. Le opere di adeguamento della viabilità esistente non comportano modifiche al regime idraulico né l'impermeabilizzazione o alterazione della morfologia dei luoghi configurandosi come vera e propria manutenzione della viabilità, in accordo con quanto previsto dalla normativa vigente. Non sono infatti previste nuove opere edilizie, o recinzioni o rimozione di vegetazione arborea o arbustiva, o la realizzazione di nuova viabilità. L'intervento pertanto risulta essere compatibile.

5.2. IL PIANO TERRITORIALE DI COORDINAMENTO PROVINCIALE DELLA PROVINCIA DI CAMPOBASSO

Il Piano Territoriale di Coordinamento rappresenta il principale strumento di ascolto e di governo a disposizione della comunità Provinciale e costituisce lo strumento di pianificazione che delinea gli obiettivi e gli elementi fondamentali dell'assetto del territorio provinciale, in coerenza con gli indirizzi per lo sviluppo socio-economico e con riguardo alle prevalenti vocazioni, alle sue caratteristiche geologiche, geomorfologiche, idrogeologiche, paesaggistiche e ambientali.

Il suo scopo è orientare le scelte e mettere ordine nel territorio attraverso una proposta complessiva che riguarda specificamente la grande rete delle infrastrutture, che riconosce l'esistenza di un sistema ambientale con le sue articolazioni e individua un sistema insediativo, fissando gli indirizzi per lo sviluppo dei centri urbani e delle aree produttive.

Il piano si rivolge ai Comuni, agli enti di governo del territorio e a tutti i cittadini e promuove l'identità e la coesione sociale attraverso un sistema di obiettivi strategici condivisi.

Piano Territoriale di Coordinamento della provincia di Campobasso in corso di elaborazione ed approvazione. Allo stato, risulta approvato con D.C.P. del 14/9/2007 n. 57, solo il preliminare del Piano.

La pianificazione territoriale provinciale (e in generale la pianificazione territoriale, a tutti i livelli) deve adempiere a tre principali funzioni:

- 1) Una prima funzione può essere definita strategica. Si tratta di delineare le grandi scelte sul territorio, il disegno del futuro cui si vuole tendere, le grandi opzioni (in materia di organizzazione dello spazio e del rapporto tra spazio e società) sulle quali si vogliono indirizzare le energie della società. È una funzione che richiama i concetti di "futuro", di "comunicazione", di "consenso".
- 2) Una seconda funzione può essere definita di autocoordinamento. Si tratta di rendere esplicite a priori, e di rappresentare sul territorio, le scelte proprie delle competenze provinciali: in modo che ciascuno possa misurarne la coerenza e valutarne l'efficacia.
- 3) Una terza funzione può essere definita di indirizzo. La coerenza tra le scelte dei diversi enti, e la loro riconduzione a finalità d'interesse generale, non deve avvenire soltanto con i tradizionali sistemi di controllo a posteriori sulle decisioni degli enti sottordinati, ma indirizzando a priori, mediante opportune norme, la loro attività sul territorio.

Nella redazione del PTCP si è tenuto conto che le competenze della Provincia si possono racchiudere in tre grandi aree:

a) la tutela delle risorse territoriali (il suolo, l'acqua, la vegetazione e la fauna, il paesaggio, la storia, i beni culturali e quelli artistici), la prevenzione dei rischi derivanti da un loro uso improprio o eccessivo rispetto alla sua capacità di sopportazione (carrying capacity), la valorizzazione delle loro qualità suscettibili di fruizione collettiva;

b) la corretta localizzazione degli elementi del sistema insediativo (residenze, produzione di beni e di servizi, infrastrutture per la comunicazione di persone, merci, informazioni ed energia) che hanno rilevanza sovracomunale;

PHEEDRA Srl Servizi di Ingegneria Integrata Via Lago di Nemi, 90 74121 - Taranto (Italy) Tel. +39.099.7722302 - Fax: +39.099.9870285 Email: info@pheedra.it - web: www.pheedra.it	RELAZIONE DESCRITTIVA	Pagina 20 di 46
---	------------------------------	-----------------

Committente: Wind Energy Montenero Srl Via Caravaggio, 125 65125 Pescara (PE)	PROGETTO PER LA REALIZZAZIONE DI UN IMPIANTO EOLICO NEI COMUNI DI MONTENERO DI BISACCIA E GUGLIONESI IN LOCALITA' PONTONE - MACCHIOZZE	Nome del file: MTN-CIV-REL-001_01
---	---	---

c) le scelte d'uso del territorio le quali, pur non essendo di per sé di livello provinciale, richiedono ugualmente un inquadramento per evitare che la sommatoria delle scelte comunali contraddica la strategia complessiva delineata per l'intero territorio provinciale.

Il progetto di Piano Territoriale di Coordinamento, predisposto e adottato dalla Provincia, seppur preliminare, determina gli indirizzi generali di assetto del territorio ed in particolare indica:

- le diverse destinazioni del territorio in relazione alla prevalente vocazione delle sue parti;
- la localizzazione di massima delle maggiori infrastrutture e delle principali linee di comunicazione;
- le linee di intervento per la sistemazione idrica, idrogeologica ed idraulica-forestale ed in genere per il consolidamento del suolo e la regimazione delle acque;
- le aree nelle quali sia opportuno istituire parchi o riserve naturali.

L'impianto infatti risulta essere esterno ai siti individuati nella Matrice Storico-Culturale Siti Archeologici –chiese – beni architettonici – tratturi, agli elementi della rete idrografica e a aree di pericolosità individuati nella Matrice Ambientale.

Nel Piano Territoriale di Coordinamento non sono presenti prescrizioni che rendano incompatibile l'intervento a farsi con la pianificazione provinciale.



Figura 7 - Siti Archeologici – Chiese – beni architettonici su PTC



Figura 8 – Localizzazione Frane su PTCP

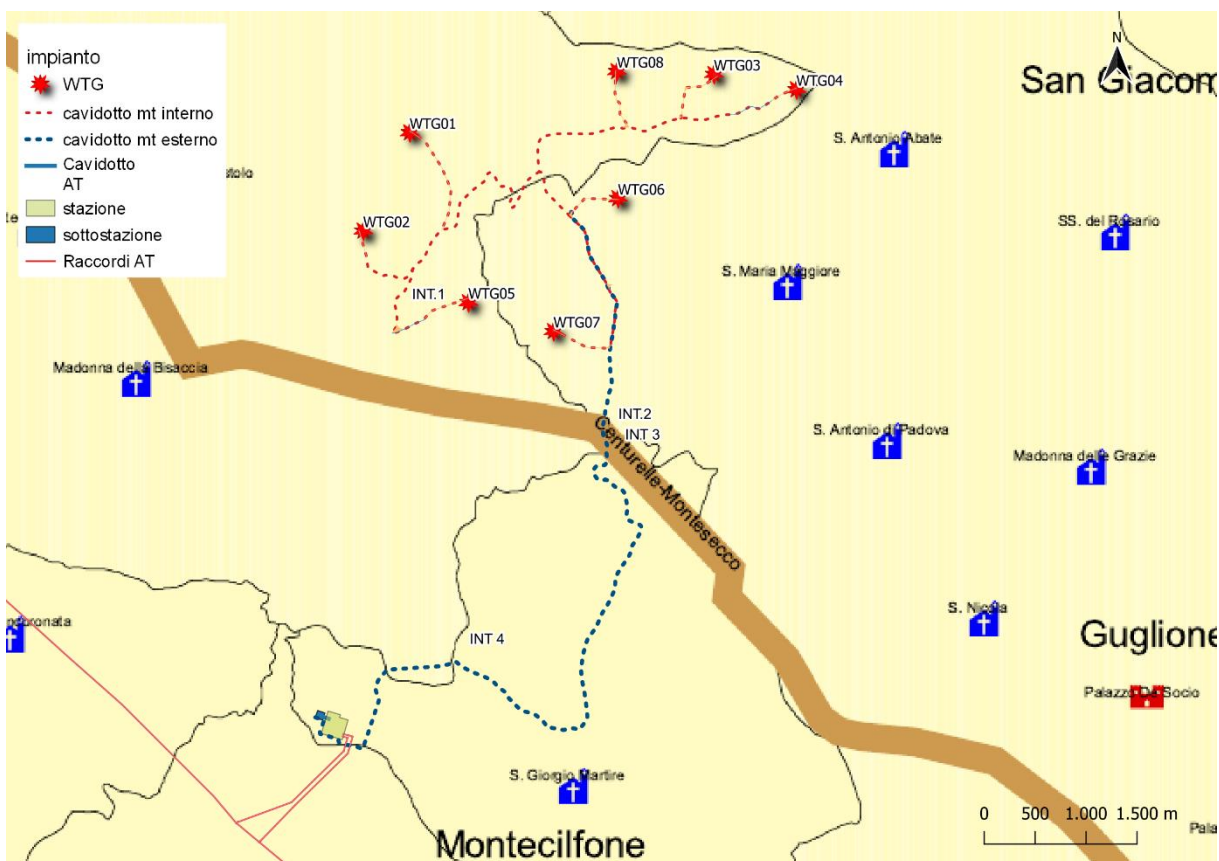

Figura 9 – Rete Idrografica

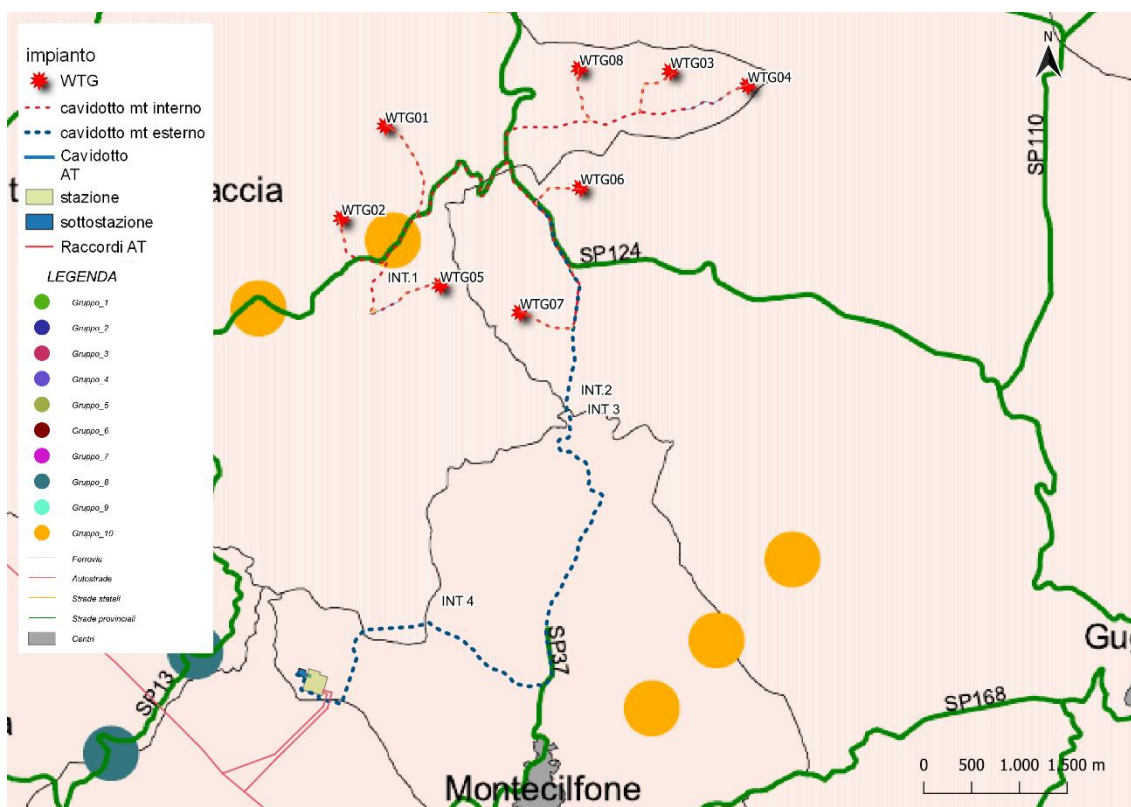

Figura 10 - Oasi SIC – ZPS

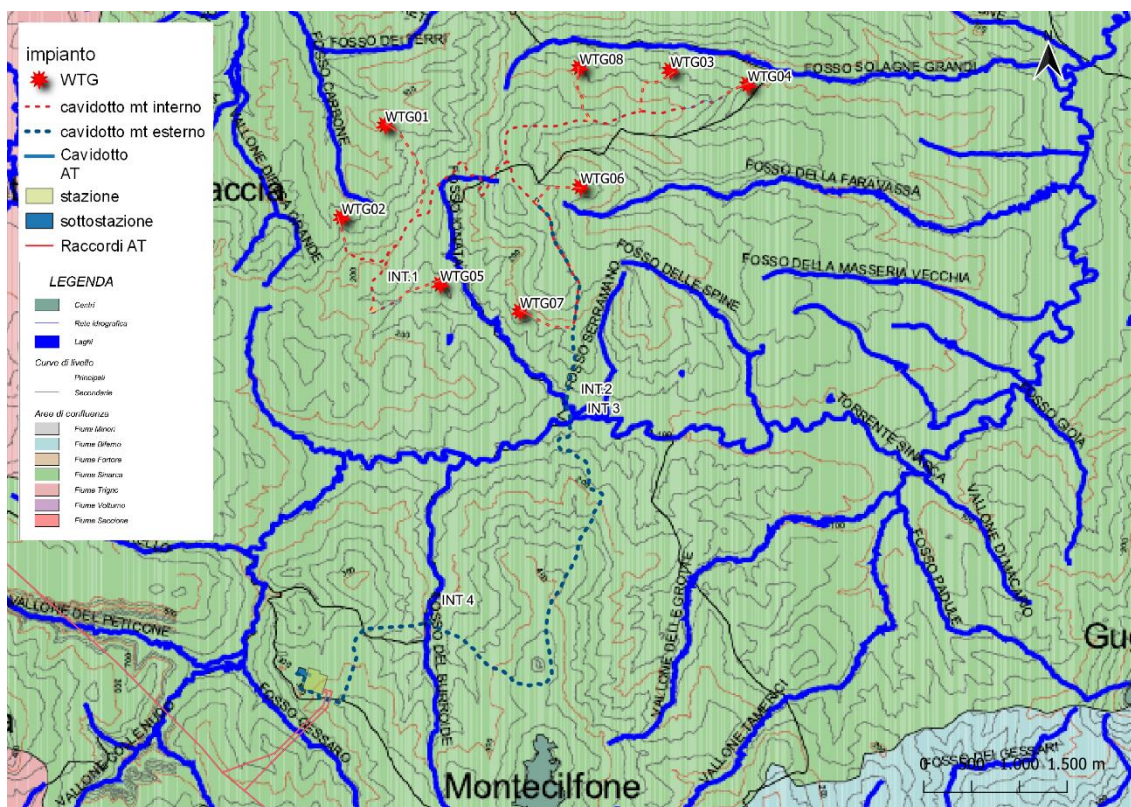

Figura 11 - Aree Boschive

Committente: Wind Energy Montenero Srl Via Caravaggio, 125 65125 Pescara (PE)	PROGETTO PER LA REALIZZAZIONE DI UN IMPIANTO EOLICO NEI COMUNI DI MONTENERO DI BISACCIA E GUGLIONESI IN LOCALITA' PONTONE - MACCHIOZZE	Nome del file: MTN-CIV-REL-001_01
---	---	---

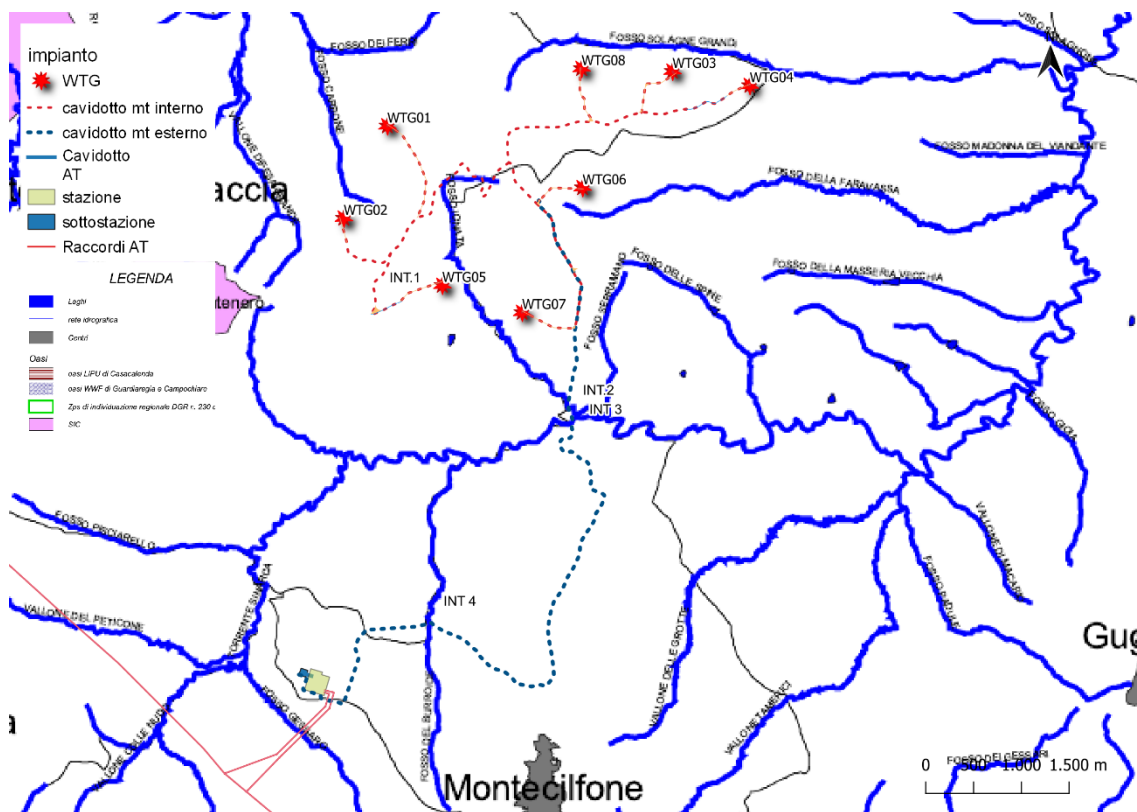
5.3. PIANO DI ASSETTO IDROGEOLOGICO (PAI)

Il Piano di Bacino Stralcio per l'Assetto Idrogeologico dell'Autorità di Bacino (PAI) è finalizzato al miglioramento delle condizioni di regime idraulico e della stabilità geomorfologica necessario a ridurre gli attuali livelli di pericolosità e a consentire uno sviluppo sostenibile del territorio nel rispetto degli assetti naturali, della loro tendenza evolutiva e delle potenzialità d'uso.

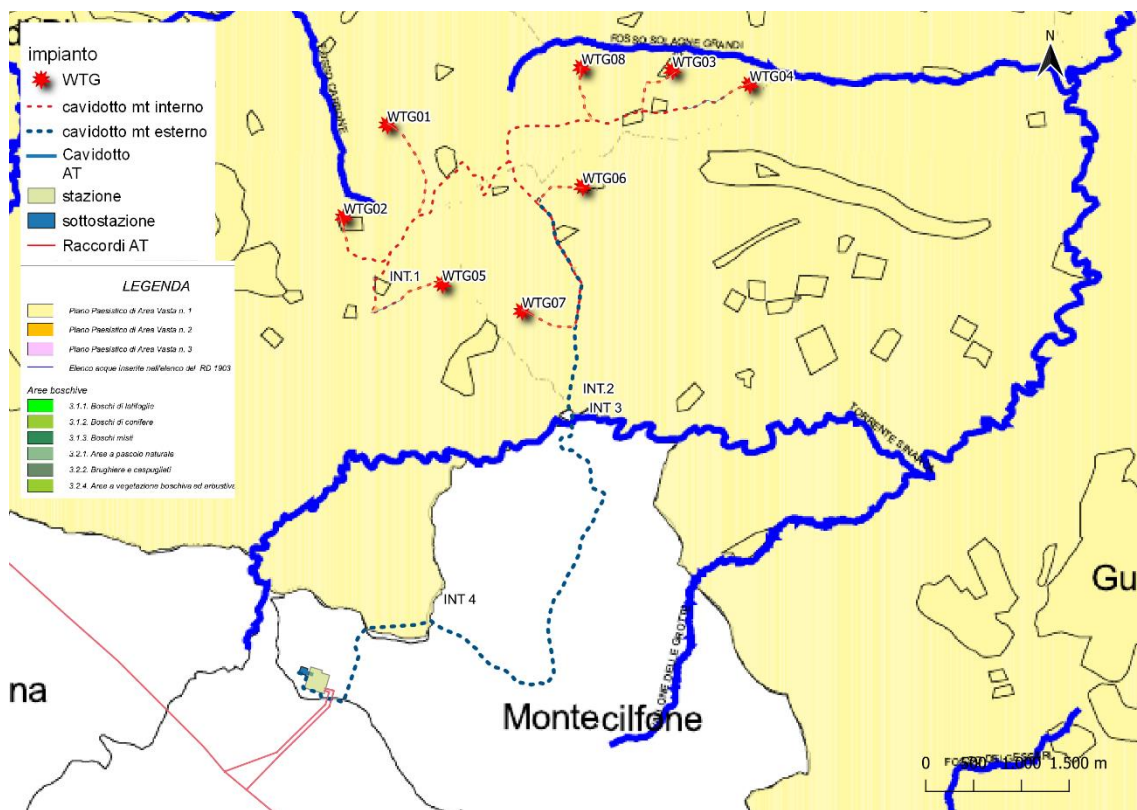
Il PAI costituisce Piano Stralcio del Piano di Bacino, ai sensi dall'articolo 17 comma 6 ter della Legge 18 maggio 1989, n. 183, ha valore di piano territoriale di settore ed è lo strumento conoscitivo, normativo e tecnico-operativo mediante il quale sono pianificate e programmate le azioni e le norme d'uso finalizzate alla conservazione, alla difesa e alla valorizzazione del suolo ricadente nel territorio di competenza dell'Autorità di Bacino.

I Piani di Bacino, elaborati dalla segreteria tecnica operativa, hanno valore di piani territoriali di settore e costituiscono lo strumento conoscitivo, normativo e tecnico-operativo mediante il quale sono pianificate e programmate le azioni e le norme finalizzate alla conservazione, alla difesa, alla valorizzazione e alla corretta utilizzazione del suolo e delle acque, sulla base delle caratteristiche ambientali e fisiche dei territori interessati. Pertanto essi rappresentano il quadro di riferimento a cui devono adeguarsi e riferirsi tutti i provvedimenti autorizzativi e concessori inerenti gli interventi comunque riguardanti ciascun bacino.

I Piani di Bacino inerenti i singoli bacini idrografici, regionale e interregionale, devono confrontarsi e concertarsi con i programmi regionali e sub regionali di sviluppo economico e di uso del suolo e delle acque. Gli stessi hanno i contenuti di cui al terzo comma dell'art. 17 della legge 18-5-1989 n° 183 e il carattere vincolante e prescrittivo di cui ai commi 4, 5 e 6 dello stesso art. 17 della legge 18-5-1989 n° 183 .

I Piani di Bacino possono essere redatti, adottati e approvati anche per sottobacini o per stralci relativi a settori funzionali, interessanti anche più bacini idrografici e costituenti, in ogni caso, fasi sequenziali e interrelate rispetto ai contenuti di cui al secondo comma.

Il Piano di Bacino generale può emendare e/o modificare singoli piani di bacino e piani stralcio.

Al fine di pervenire a una pianificazione unitaria nella redazione sia dei piani di bacino che dei piani stralcio, l'autorità di bacino deve prevedere specifici strumenti e attività di concertazione con gli enti territoriali. I contenuti di tale attività, indispensabili al fine dello snellimento delle procedure e di approvazione del piano, fanno parte integrante del progetto di piano e del piano.

Le finalità dei Piani Stralcio per l'assetto idrogeologico sono quelle di:

- a) localizzare e perimetrare le aree a pericolosità e rischio idrogeologico;
- b) valutare i relativi livelli di pericolosità e rischio;
- c) definire le misure di salvaguardia;
- d) individuare le priorità di intervento ed i relativi fabbisogni finanziari che, dopo l'adozione definitiva del PAI verranno attuati attraverso programmi triennali di intervento, ai sensi dell'articolo 21 della legge 18 maggio 1989, n. 183.

Nel caso dei territori ricadenti nei tre bacini interregionali dei fiumi Trigno, Saccione e Fortore e nei bacini regionali del Molise (fiumi Biferno e Minori), accorpati in un unico bacino regionale, le Regioni interessate (Abruzzo, Campania, Molise e Puglia) hanno sottoscritto un Protocollo d'Intesa, per la costituzione di un'unica Autorità di Bacino.

L'intervento rientra nel Bacino interregionale del Biferno, il cui piano di stralcio è stato approvato con DPCM 19.06.2019: Gazzetta Ufficiale n. 194 del 20.08.2019.

Sono vigenti inoltre i **Piani Straordinari** che prevedono, insieme all'individuazione e alla perimetrazione delle aree a rischio idrogeologico molto elevato, l'adozione di misure di salvaguardia con il contenuto di cui al comma 6 bis dell'articolo 17 della L.183/89, oltre che con i contenuti di cui alla lettera d) del comma 3 del medesimo

PHEEDRA Srl Servizi di Ingegneria Integrata Via Lago di Nemi, 90 74121 - Taranto (Italy) Tel. +39.099.7722302 - Fax: +39.099.9870285 Email: info@pheedra.it - web: www.pheedra.it	RELAZIONE DESCRITTIVA	Pagina 24 di 46
---	-----------------------	-----------------

Committente: Wind Energy Montenero Srl Via Caravaggio, 125 65125 Pescara (PE)	PROGETTO PER LA REALIZZAZIONE DI UN IMPIANTO EOLICO NEI COMUNI DI MONTENERO DI BISACCIA E GUGLIONESI IN LOCALITA' PONTONE - MACCHIOZZE	Nome del file: MTN-CIV-REL-001_01
---	---	---

articolo 17, il cui ambito di applicazione si estende sulle aree a rischio idrogeologico molto elevato R4 e su quelle per le quali è stato dichiarato lo stato di emergenza ai sensi della L.225/92, individuate e perimetrare negli elaborati di Piano.

Nelle Norme Tecniche di Attuazione, per quanto attiene il Piano di Assetto Idraulico, sono individuate tre aree a diversa pericolosità idraulica:

- Aree a pericolosità idraulica alta (PI3);
- Aree a pericolosità idraulica moderata (PI2);
- Aree a pericolosità idraulica bassa (PI1).

Viene definita inoltre, la fascia di rispetto fluviale, come l'area all'interno della quale possono defluire portate per un periodo di ritorno di 200 anni. Per ogni area a pericolosità e per le fasce di riassetto, sono individuati gli interventi ammessi.

L'intervento risulta essere esterno alle aree di pericolosità idraulica come individuate dal Piano. Allo stesso modo le opere in progetto sono state realizzate al di fuori delle aree di riassetto fluviale individuate all'art.16 del le NTA. Per quanto riguarda la realizzazione di alcuni tratti di cavidotto si prevede di superare le fasce di riassetto fluviale (art.16 delle NTA), di alcuni tratti di reticolo fluviale e relativi alvei, tramite tecnologia TOC, (Trivellazione Orizzontale Controllata) per cui si possono considerare nulle le interferenze con il reticolo idrografico dell'area.

Allo stesso modo saranno realizzati gli attraversamenti del Fosso Tratturello tramite tecnologia TOC, (Trivellazione Orizzontale Controllata) (rif. PTC-CIV-TAV-017_01 - Studio degli attraversamenti).

Allo stesso modo le Norme Tecniche di Attuazione, per quanto attiene il Piano di Assetto di Versante, sono individuate tre aree a diversa pericolosità di versante:

- a) Aree a pericolosità da frana estremamente elevata (PF3);
- b) Aree a pericolosità da frana elevata (PF2);
- c) Aree a pericolosità da frana moderata (PF1).

L'intervento risulta essere esterno alle aree di pericolosità da frana come individuate dal Piano, sia per ciò che concerne le Torri eoliche, che il cavidotto e strade.

Dallo studio di compatibilità riportata nella relazione "GLN-CIV-REL-023_02 - Relazione geologica, idraulica, sismica ed idrogeologica" non sono emerse particolari condizioni di alterazione della stabilità dei terreni causati dalla realizzazione delle opere in progetto, che pertanto posso essere considerate compatibili con l'assetto geomorfologico dell'area.



Figura 12 –Inquadramento sul PAI ALLUVIONI – AdB Fiume Biferno



Figura 13 - Inquadramento sul PAI FRANE – AdB Fiume Biferno

Committente: Wind Energy Montenero Srl Via Caravaggio, 125 65125 Pescara (PE)	PROGETTO PER LA REALIZZAZIONE DI UN IMPIANTO EOLICO NEI COMUNI DI MONTENERO DI BISACCIA E GUGLIONESI IN LOCALITA' PONTONE - MACCHIOZZE	Nome del file: MTN-CIV-REL-001_01
---	---	---

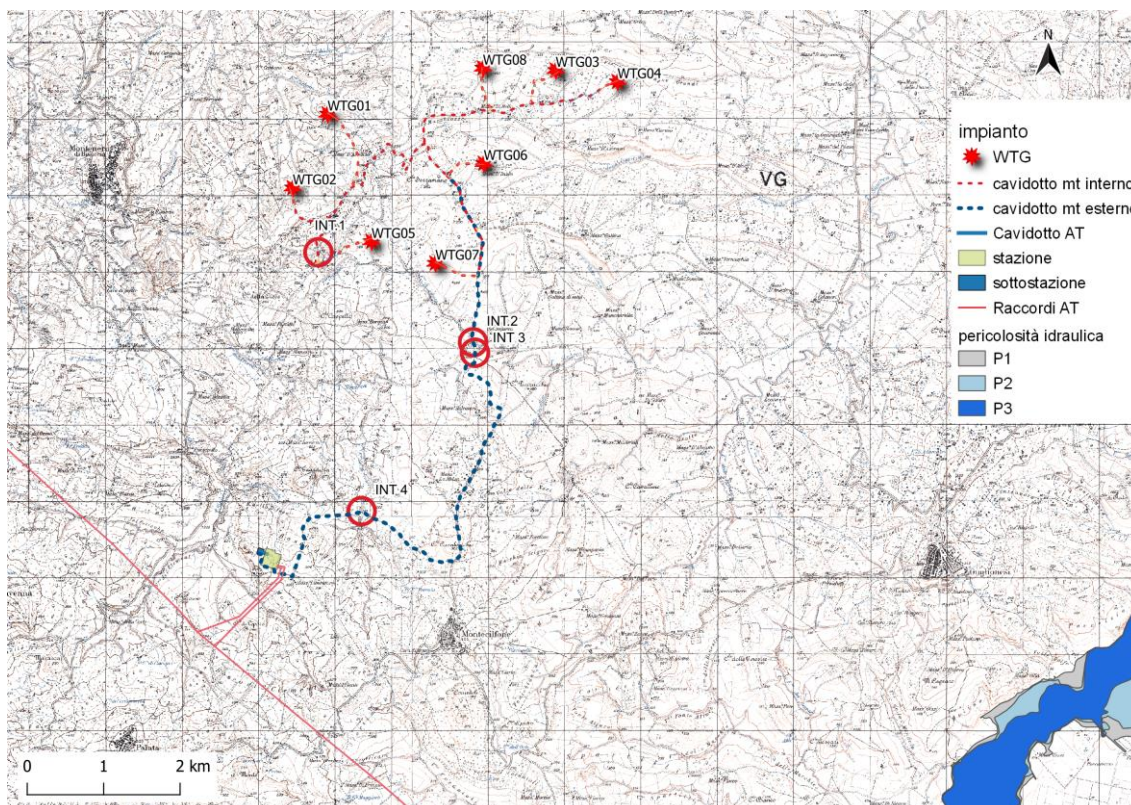
Non si rilevano aree a pericolosità idraulica né aree a pericolosità

Pertanto, dall'analisi delle opere inerenti alla realizzazione del parco eolico con le aree di pericolosità indicate dal PAI, si può considerare l'intervento compatibile.

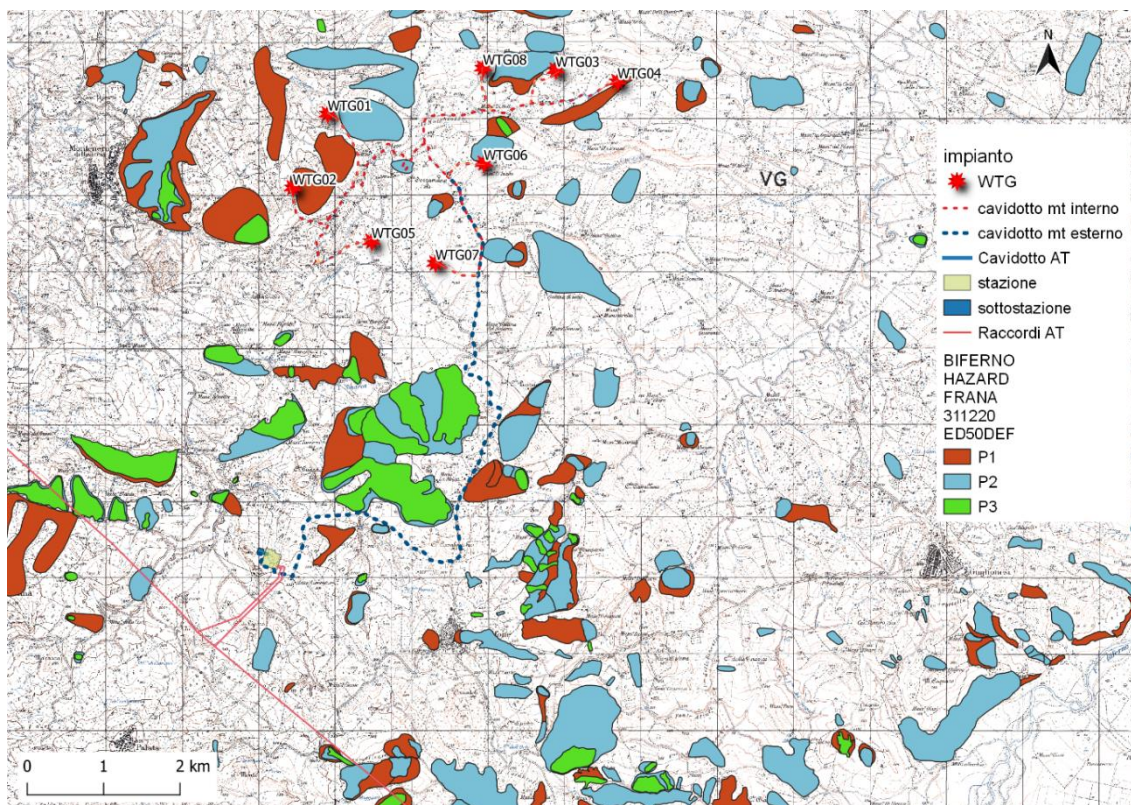
5.4. AREE NATURALI PROTETTE – AREE RETE NATURA 2000- AREE IBA – ZONE UMIDE RAMSAR

5.4.1. Aree naturali protette

Il Molise è una regione dal territorio prevalentemente montuoso (55% della superficie regionale). Diverse le zone di particolare interesse naturalistico, come la fiumara del Trigno, i fitti boschi di cerro e abete, le groppe calcaree dei Monti del Matese e delle Mainarde, i bacini lacustri; nonostante la ricchezza paesaggistica, soltanto l'1% del territorio risulta protetto: in totale 4.438 ettari, compresa la porzione del Parco Nazionale d'Abruzzo, Lazio e Molise (parte della catena delle Mainarde e settore meridionale del gruppo della meta).

La Legge Quadro sulle Aree Protette (394/91) è stata recepita dalla Regione Molise con legge regionale n.23/2004 e ss.mm.ii. In Molise sono presenti quattro riserve naturali statali, cui va ad aggiungersi il territorio del Parco Nazionale d'Abruzzo, Lazio e Molise ricadente nel territorio molisano. Sono presenti, inoltre, due oasi di protezione faunistica

Tipologia	Codice	Nome	Estensione (ha)
Parchi Nazionali	EUAP0001	Parco Nazionale dell'Abruzzo, Lazio e Molise	49.680
Riserve Naturali Statali	EUAP0093	Riserva naturale Montedimezzo	291
	EUAP0094	Riserva naturale Pesche	552
	EUAP0092	Riserva naturale Collemeluccio	347
Riserve Naturali Regionali	EUAP0848	Riserva naturale torrente Callora	50
Altre Aree Naturali Protette Regionali	EUAP0454	Oasi di Bosco Casale	105
	EUAP0995	Oasi naturale di Guardiaregia	1.056

Figura 14 - Aree naturali protette - Regione Molise

L'impianto non è prossimo ad aree naturali protette, la più vicina area è Riserva Naturale controllata Marina di Vasto, distante circa 14 km, pertanto l'intervento risulta essere compatibile.



Figura 15 - aree naturali protette - fonte Ministero dell'Ambiente

5.4.2. Rete Natura 2000

Natura 2000 è la rete delle aree naturali e seminaturali d'Europa, cui è riconosciuto un alto valore biologico e naturalistico. Oltre ad habitat naturali, Natura 2000 accoglie al suo interno anche habitat trasformati dall'uomo nel corso dei secoli, come paesaggi culturali che presentano peculiarità e caratteristiche specifiche.

L'obiettivo di Natura 2000 è contribuire alla salvaguardia della biodiversità degli habitat, della flora e della fauna selvatiche attraverso la istituzione di Zone di Protezione Speciale sulla base della Direttiva "Uccelli" e di Zone Speciali di Conservazioni sulla base della Direttiva Habitat".

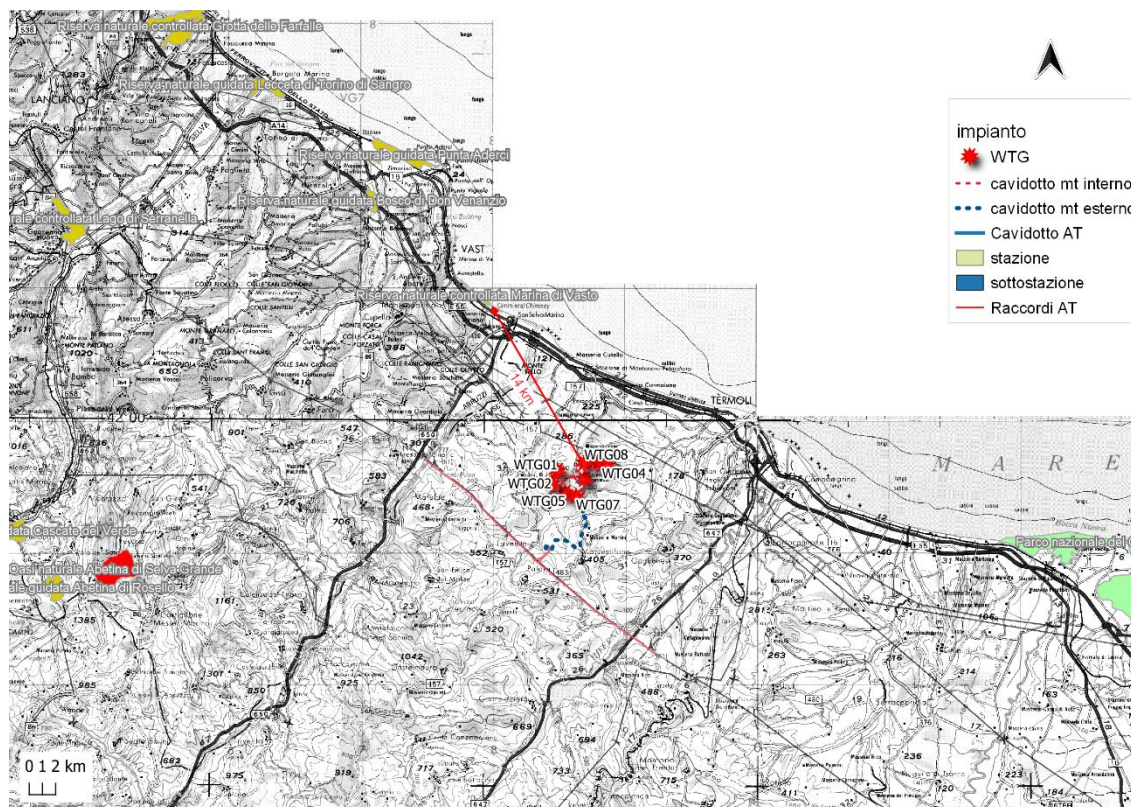
La direttiva demanda agli Stati membri la individuazione delle:

- **Zone di Protezione Speciale (ZPS)**, relativamente alle specie elencate nell'allegato I alla direttiva;
- Aree di riproduzione, di muta e di svernamento, zone in cui si trovano le stazioni lungo le rotte di migrazione, relativamente alle specie migratrici non elencate nell'allegato I alla direttiva.

La Commissione europea assicura, attraverso idonee iniziative, che tali zone costituiscano una rete coerente; pertanto, gli Stati membri devono inviare alla Commissione tutte le opportune informazioni.

Gli Stati membri devono mettere in vigore le disposizioni legislative per conformarsi alla direttiva, entro 2 anni dalla notifica.

A decorrere dal secondo anno successivo alla notifica, gli Stati membri trasmettono alla Commissione una relazione sulla applicazione delle disposizioni nazionali adottate in virtù della direttiva.

In Italia, solo nel 1992, si provvede a recepire la direttiva 79/409/CEE, con la legge n°157 dell'11 febbraio 1992 (G.U. n°46 del 25 febbraio 1992). Tale legge stabilisce che:

Committente: Wind Energy Montenero Srl Via Caravaggio, 125 65125 Pescara (PE)	PROGETTO PER LA REALIZZAZIONE DI UN IMPIANTO EOLICO NEI COMUNI DI MONTENERO DI BISACCIA E GUGLIONESI IN LOCALITA' PONTONE - MACCHIOZZE	Nome del file: MTN-CIV-REL-001_01
---	---	---

- entro quattro mesi dalla sua entrata in vigore (vale a dire entro il 25 giugno 1992), le regioni devono provvedere ad istituire lungo le rotte di migrazione dell'avifauna segnalate dall'Istituto Nazionale Fauna Selvatica, **le zone di protezione;**
- le regioni trasmettono annualmente al Ministero dell'Agricoltura e delle Foreste e al Ministro dell'Ambiente, una relazione sulle misure adottate nel rispetto del punto precedente.

Come si evince, sia la direttiva comunitaria, sia il provvedimento attuativo nazionale, non individuano efficaci strumenti di tutela delle zone di protezione, ciò si verifica, successivamente, con la direttiva 92/43/CEE del 21 maggio 1992 (G.U. n° L 206 del 22 luglio 1992), e con il D.P.R. attuativo n° 357 dell'8 settembre 1997 (G.U. N° 248 del 23 ottobre 1997).

La Direttiva "Uccelli" punta a migliorare la protezione di un'unica classe, ovvero gli uccelli. La Direttiva "Habitat" estende per contro il proprio mandato agli habitat ed a specie faunistiche e floristiche sino ad ora non ancora considerate. Insieme, le aree protette ai sensi della Direttiva "Uccelli" e quella della Direttiva "Habitat" formano la **Rete Natura 2000**, ove le disposizioni di protezione della Direttiva "Habitat" si applicano anche alle zone di protezione speciale dell'avifauna.

Le zone speciale di conservazione sono così individuate:

- ogni Stato membro propone un elenco di siti con l'indicazione dei tipi di habitat naturali di cui all'allegato I e delle specie locali di cui all'allegato II, presenti nel sito;
- l'elenco viene trasmesso alla Commissione europea entro il triennio successivo alla notifica della direttiva;
- la Commissione definisce, d'accordo con ognuno degli Stati membri, un progetto di elenco di **siti di importanza comunitaria (SIC)**, sulla base degli elenchi degli Stati membri. Successivamente fissa l'elenco dei siti selezionati come SIC; tale elenco deve essere elaborato entro sei anni dalla notifica della direttiva;
- un SIC è designato dallo Stato membro come zona speciale di conservazione entro un termine massimo di sei anni dalla sua definizione da parte della sua Commissione.

La Direttiva prevede delle **misure di conservazione;** in particolare stabilisce che:

- per un SIC iscritto nell'elenco fissato della Commissione, gli Stati membri adottano le misure opportune per evitare il degrado degli habitat naturali e delle specie;
- per le zone speciali di conservazione, gli Stati membri stabiliscono.
 - le necessarie misure di conservazione attraverso piani di gestione specifici o integrati ad altri piani di sviluppo;
 - le opportune misure regolamentari, amministrative o contrattuali conformi alle esigenze ecologiche dei tipi di habitat naturali e delle specie.

Inoltre, è prevista la **Valutazione di incidenza;** questa va effettuata per qualsiasi piano o progetto, non direttamente connesso e necessario alla gestione del sito, singolarmente o congiuntamente ad altri piani e progetti al fine di valutare le conseguenze legate ad una modifica del tipo di utilizzo.

Il parco verrà realizzato al di fuori delle aree facenti parte della Rete Natura 2000, dalle quali dista per la torre WTG 02 circa 1200 m dall'area ZSC IT7222213 "Calanchi di Montenero" e per la torre WTG 04 dista più di 6000 m dall'area ZSC IT7228221 "Foce Trigno - Marina di Petacciato", pertanto l'intervento risulta

PHEEDRA Srl Servizi di Ingegneria Integrata Via Lago di Nemi, 90 74121 - Taranto (Italy) Tel. +39.099.7722302 - Fax: +39.099.9870285 Email: info@pheedra.it - web: www.pheedra.it	RELAZIONE DESCRITTIVA	Pagina 29 di 46
---	-----------------------	-----------------

compatibile. Vista inoltre la distanza del parco dalle aree ZPS si non si rende necessaria la Valutazione di Incidenza.

5.4.3. Aree IBA

In base a criteri definiti a livello internazionale, una Important Bird and Biodiversity Area (IBA) è un'area considerata un habitat importante per la conservazione di popolazioni di uccelli selvatici.

In Molise vi sono 4 aree IBA.

- 119 Parco Nazionale d'Abruzzo - solo in piccola parte nel territorio molisano
- 124- "Matese";
- 125- "Fiume Biferno"
- 126- "Monti della Daunia" - solo in piccola parte nel territorio molisano



Figura 16 - Aree IBA in Molise - Fonte Lipu

Il parco eolico risulta essere esterno alle aree IBA. L'area IBA più vicina all'impianto risulta l'IBA 125 – Fiume Biferno dalla quale dista circa 2 km dall'elemento più prossimo, pertanto l'intervento risulta esser compatibile.

5.4.4. Aree Umide Ramsar

Le aree umide svolgono un'importante funzione ecologica per la regolazione del regime delle acque e come habitat per la flora e per la fauna. Oggetto della Convenzione di Ramsar sono la gran varietà di zone umide, fra le quali: aree acquitrinose, paludi, torbiere oppure zone naturali o artificiali d'acqua, permanenti o transitorie, con acqua stagnante o corrente, dolce, salmastra o salata, comprese le zone di acqua marina.

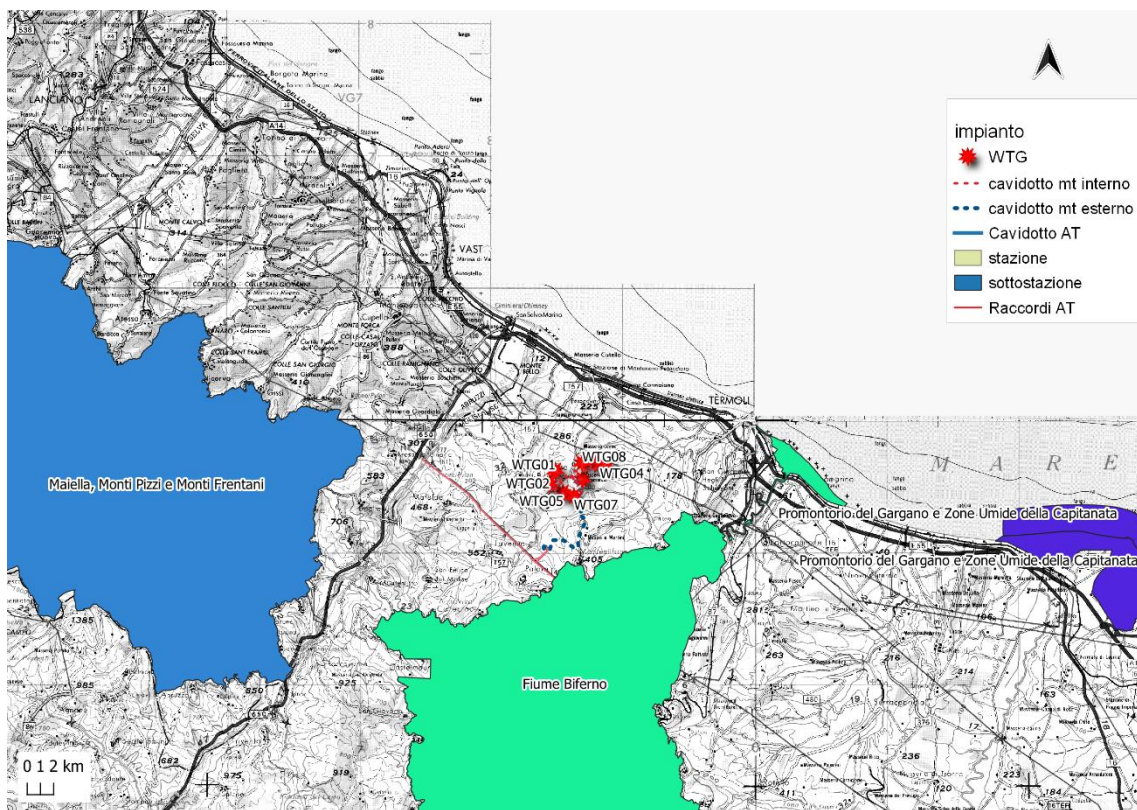
Le zone umide d'importanza internazionale riconosciute ed inserite nell'elenco della Convenzione di Ramsar per l'Italia sono ad oggi 53, distribuite in 15 Regioni, per un totale di 62.016 ettari. In Molise non sono individuate zone umide Ramsar.

L'area di intervento risulta essere esterna alle zone umide Ramsar e dista circa 110 km dalla "Salina di Margherita di Savoia" (Puglia) e 75 Km dal "Lago di Barrea" (Abruzzo). **L'intervento risulta pertanto compatibile.**

5.5. IL PIANO PAESAGGISTICO MOLISE – AREA VASTA N.1

Il Piano territoriale paesistico -ambientale regionale è esteso all'intero territorio regionale ed è costituito dall'insieme dei Piani territoriali paesistico-ambientali di area vasta (P.T.P.A.A.V.) formati per iniziativa della Regione Molise in riferimento a singole parti del territorio regionale.

I P.T.P.A.A.V., redatti ai sensi della Legge Regionale 1/12/1989 n. 24 riguardano 8 Aree Vaste.



Figura 17 - Piani territoriali paesistico-ambientali di area vasta (P.T.P.A.A.V.)

L'area vasta n 1 "L'area del basso Molise", nella quale rientra il comune di Guglionesi e comprende i territori dei seguenti Comuni: Campomarino, Petacciato, Montenero di Bisaccia, Guglionesi, Portocannone, S. Giacomo degli Schiavoni, S. Martino in Pensilis e Termoli.

Per poter comprendere le caratteristiche architettoniche ed urbanistiche del sistema insediativo nell'area del Basso Molise, bisogna ripercorrere, nel tempo, l'evoluzione delle condizioni economiche e sociali delle popolazioni insediate fin dal tempo antico. Il punto di partenza per un'analisi di questo tipo, anche per le notizie certe che si possono utilizzare, è il periodo storico all'epoca degli Italici ed, in particolare, dei Frentani. In questo periodo infatti già esistevano alcuni elementi di organizzazione territoriale che, ulteriormente sviluppati con la colonizzazione romana, hanno segnato un assetto quasi definitivo della struttura insediativa. Le strutture primarie di organizzazione territoriale al tempo degli italici erano i percorsi tratturali che attraversavano tutto il Molise ed anche l'area frentana. Due tratturi, l'Aquila-Foggia ed il Centurelle-Montenero, attraversavano tutta la zona mentre un terzo Ururi-Serracapriola toccava l'agro di San Martino in Pensilis. Poiché le vie della transumanza hanno rappresentato, storicamente, per centinaia di anni, le uniche strutture di comunicazione e

Committente: Wind Energy Montenero Srl Via Caravaggio, 125 65125 Pescara (PE)	PROGETTO PER LA REALIZZAZIONE DI UN IMPIANTO EOLICO NEI COMUNI DI MONTENERO DI BISACCIA E GUGLIONESI IN LOCALITA' PONTONE - MACCHIOZZE	Nome del file: MTN-CIV-REL-001_01
---	---	---

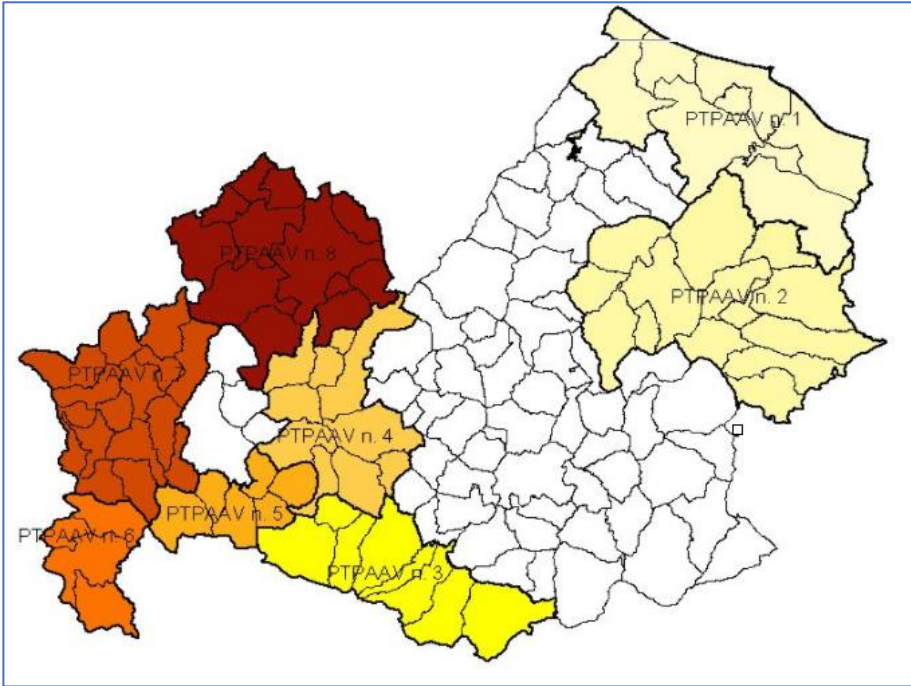
di scambio economico e sociale fra le popolazioni, è evidente che esse sono diventate i principali elementi di organizzazione della struttura insediativa. All'epoca degli italici i tratturi citati collegavano i territori delle popolazioni Marrucine e Vestine con gli Apuli attraversando tutta l'area frentana.

Ancora oggi si può leggere l'organizzazione dei sistemi insediativi urbani in funzione della presenza dei tratturi. Infatti, su quello Centurelle-Montenero sono attestati tre degli attuali comuni più importanti dell'area: San Martino in Pensilis, Guglionesi e Montenero di Bisaccia. Sull'altro, l'Aquila-Foggia, si trovano i comuni di Portocannone, San Giacomo degli Schiavoni e Guglionesi. Il comune di San Martino in Pensilis e quello di Guglionesi sono collocati in una posizione mediana rispetto ai due tratturi. I recenti ritrovamenti archeologici hanno confermato questa caratteristica del sistema insediativo in quanto già all'epoca degli italici e della colonizzazione romana si avevano insediamenti lungo le vie della transumanza. Le aree archeologiche rinvenute si attraversavano quasi tutte sul tratturo l'Aquila-Foggia; infatti, qui si trovano un insediamento romano sul Monte Antico e nel comune di Guglionesi; una necropoli nel comune di Guglionesi; una villa antica nel comune di San Martino in Pensilis; un insediamento romano ed uno rurale ellenistico vicino San Giacomo degli Schiavoni.

Infatti, lungo il tratturo Centurelle-Montenero dovevano trovarsi le Pievi di Casalpiano, S. Onofrio, S. Maria, S. Martino, S. Gennaro di Corno, Serramano oltre i nuclei abitati già citati, mentre su l'Aquila-Foggia le pievi di Ramitelli, S. Leonardo, Guglionesi e Tecchio. Questo tipo di organizzazione territoriale è rimasta valida fino all'inizio di questo secolo.

5.5.1. Inquadramento dell'area

L'area di intervento rientra negli ambiti individuati dal PP come ambito "Area Vasta del Basso Molise", considerando gli ambiti come aree paesaggistiche in cui sono evidenti le dominanti paesaggistiche che connotano l'identità di lunga durata del territorio, in relazione alla loro morfologica e alle caratteristiche storico-culturali.

In riferimento alla Carta della Trasformabilità del territorio, le torri ricadono tutte nelle Aree BP (Art.30) classificate come "Aree collinari e/o pedemontane con discrete caratteristiche produttive".



Figura 18 - Inquadramento su Carta della Trasformabilità del Territorio – PPAV1

Dalla sovrapposizione dell'impianto con la Carta della qualità del territorio S1" ricompresa nelle Carte di Sintesi del Piano, risulta che l'area interessata dall'intervento presenta le seguenti caratteristiche:

- Elementi di interesse naturalistico per caratteri fisico biologici: **basso**;
- Elementi di interesse storico urbanistico, archeologico, architettonico: **basso**;
- Elementi di interesse produttivo agricolo per caratteri naturali di qualità eccezionale ed elevato: **elevato**;
- Elementi ed ambito di interesse percettivo di qualità elevata: **elevato**;
- Elementi areali a pericolosità geologica: **media**.

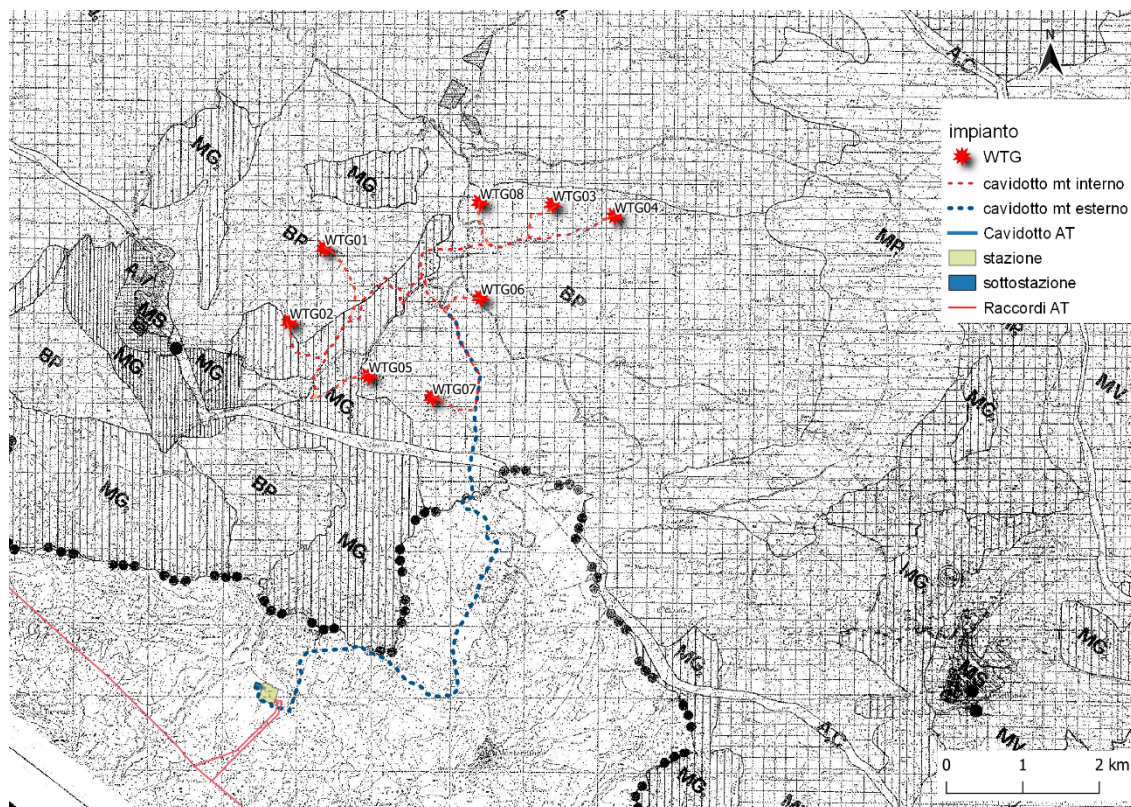

Figura 19 - Inquadramento su Carta della Qualità del Territorio – PPAV1

Per le aree con particolari ed elevati valori percettivi potenzialmente instabili e di rilievo produttivo e le aree di eccezionale valore produttivo prevalentemente fluviali o pianure alluvionali le Norme Tecniche di Attuazione del Piano prevedono, come modalità di tutela e di valorizzazione, che la trasformazione sia sottoposta a verifica di ammissibilità attraverso uno studio di compatibilità e la conseguente trasformazione condizionata a requisiti progettuali da verificarsi in sede di rilascio del nulla osta ai sensi della Legge 1497/39 (TC1) e ai sensi della L.10/77 (TC2).

Il Piano non individua particolari prescrizioni per le aree interessate dalle opere, bensì ne rimanda la compatibilità alla pianificazione comunale e alla valutazione diretta dell'opera in sede autorizzativa.

5.5.2. Cavidotto

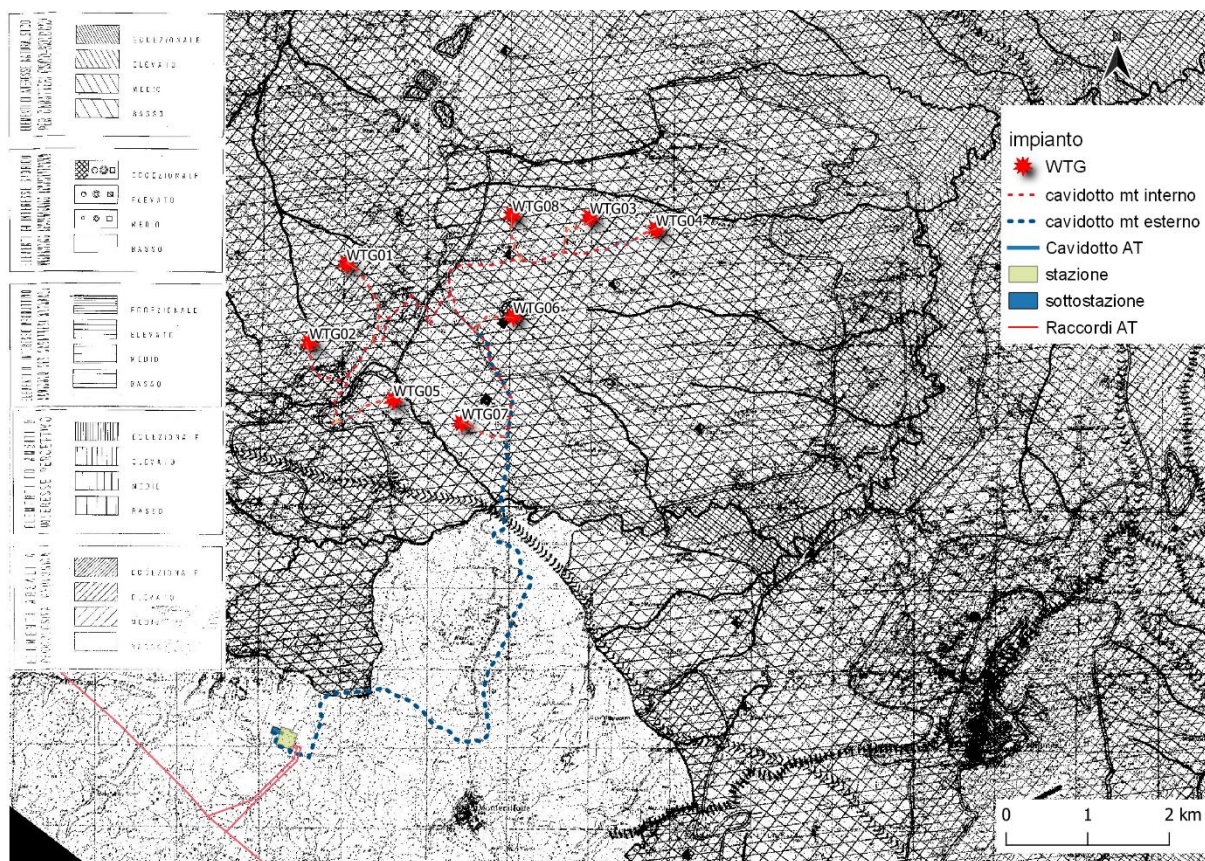
Di seguito si riporta l'analisi di compatibilità del cavidotto con quanto previsto dal Piano Paesistico.

Si specifica che il cavidotto sarà completamente interrato, inoltre nelle aree per le quali è previsto l'attraversamento di canali e corsi d'acqua individuati come Beni Paesaggistici, come per l'attraversamento del torrente "Tecchio e Sinarco" e di altri punti del reticolo secondario, esso avverrà in TOC (Trivellazione Orizzontale Controllata), in modo da non alterare l'assetto idrogeomorfologico dell'area, tale tipologia di intervento è compatibile con quanto previsto dalla normativa vigente. Tale tecnologia infatti consente la posa lungo un profilo trivellato di tubazioni in polietilene, in acciaio o in ghisa sferoidale. Il profilo di trivellazione, accuratamente prescelto in fase progettuale, viene seguito grazie a sistemi di guida estremamente precisi, solitamente magnetici, tali da consentire di evitare ostacoli naturali e/o artificiali e di raggiungere un obiettivo prestabilito, operando da una postazione prossima al punto di ingresso nel terreno della perforazione, con una macchina di perforazione chiamata RIG. La perforazione viene solitamente favorita dall'uso di fluidi – fanghi bentonitici o polimerici; non sono necessari scavi a cielo aperto lungo l'asse di trivellazione e, al termine delle

Committente: Wind Energy Montenero Srl Via Caravaggio, 125 65125 Pescara (PE)	PROGETTO PER LA REALIZZAZIONE DI UN IMPIANTO EOLICO NEI COMUNI DI MONTENERO DI BISACCIA E GUGLIONESI IN LOCALITA' PONTONE - MACCHIOZZE	Nome del file: MTN-CIV-REL-001_01
---	---	---

operazioni, l'area di lavoro viene restituita allo status quo ante, mediante il ripristino dei punti di ingresso e di uscita.

La tecnologia TOC pertanto consente di lasciare inalterata l'assetto paesaggistico dell'area di intervento, non determina scavi o materiali di risulta, non prevede asportazioni di materiale vegetale e arboreo, né la realizzazione di nuovi tracciati, risulta pertanto non invasiva e compatibile con il regime di tutela previsto per il Bene Paesaggistico.

5.5.3. Strade e viabilità di servizio

Di seguito si riporta l'analisi di compatibilità della viabilità di servizio con quanto previsto dal Piano Paesaggistico.

Le opere di adeguamento della viabilità esistente non comportano modifiche al regime idraulico né l'impermeabilizzazione o alterazione della morfologia dei luoghi configurandosi come vera e propria manutenzione della viabilità, in accordo con quanto previsto dalla normativa vigente. Non sono infatti previste nuove opere edilizie, o recinzioni o rimozione di vegetazione arborea o arbustiva, o la realizzazione di nuova viabilità. L'intervento pertanto risulta essere compatibile.

5.6. PRG COMUNALE

Il Piano Regolatore Generale del comune di Guglionesi (CB) disciplina l'uso del suolo mediante prescrizioni che comprendono sia la individuazione delle aree da sottrarre all'edificazione, sia le norme operative che precisano, per le singole aree suscettibili di trasformazione urbanistica ed edilizia e per gli edifici esistenti e in progetto, le specifiche destinazioni ammesse per la loro utilizzazione, nonché i tipi di intervento previsti, con i relativi parametri e la modalità di attuazione. Il piano di fabbricazione, approvato con delibera c.c. n°61 del 16/09/1977 è stato oggetto di variante, approvata con delibera c.c. n°41 del 29/07/1997. La variante del 1997 riguarda strettamente l'area urbana, al di fuori pertanto delle aree interessate dal progetto di parco eolico.

Il Piano Regolatore Generale del comune di Montenero di Bisaccia (CB) disciplina l'uso del suolo mediante prescrizioni che comprendono sia la individuazione delle aree da sottrarre all'edificazione, sia le norme operative che precisano, per le singole aree suscettibili di trasformazione urbanistica ed edilizia e per gli edifici esistenti e in progetto, le specifiche destinazioni ammesse per la loro utilizzazione, nonché i tipi di intervento previsti, con i relativi parametri e la modalità di attuazione. Il piano di fabbricazione, approvato con D.G.R. n°181 del 26/12/1976 è stato oggetto di variante, approvata con delibera c.c. n°181 del 30/04/2002. La variante riguarda strettamente l'area urbana, al di fuori pertanto delle aree interessate dal progetto di parco eolico.

L'intervento in progetto rientra in aree tipizzate come agricole dal PRG vigente, e pertanto compatibili con le previsioni della pianificazione comunale in quanto ai sensi dell'art. 12 comma 7 Decreto Legislativo 29 dicembre 2003, n. 387 gli impianti per la realizzazione di energia elettrica da fonti rinnovabili sono ammessi in zona agricola.



Figura 20 - Schema di inquadramento territoriale

Committente: Wind Energy Montenero Srl Via Caravaggio, 125 65125 Pescara (PE)	PROGETTO PER LA REALIZZAZIONE DI UN IMPIANTO EOLICO NEI COMUNI DI MONTENERO DI BISACCIA E GUGLIONESI IN LOCALITA' PONTONE - MACCHIOZZE	Nome del file: MTN-CIV-REL-001_01
---	---	---

5.7. PIANO ENERGETICO AMBIENTALE REGIONALE (P.E.A.R.)

Il Piano Energetico Ambientale Regionale (P.E.A.R.) è uno strumento fondamentale di base per effettuare le scelte e dare luogo a iniziative e progetti.

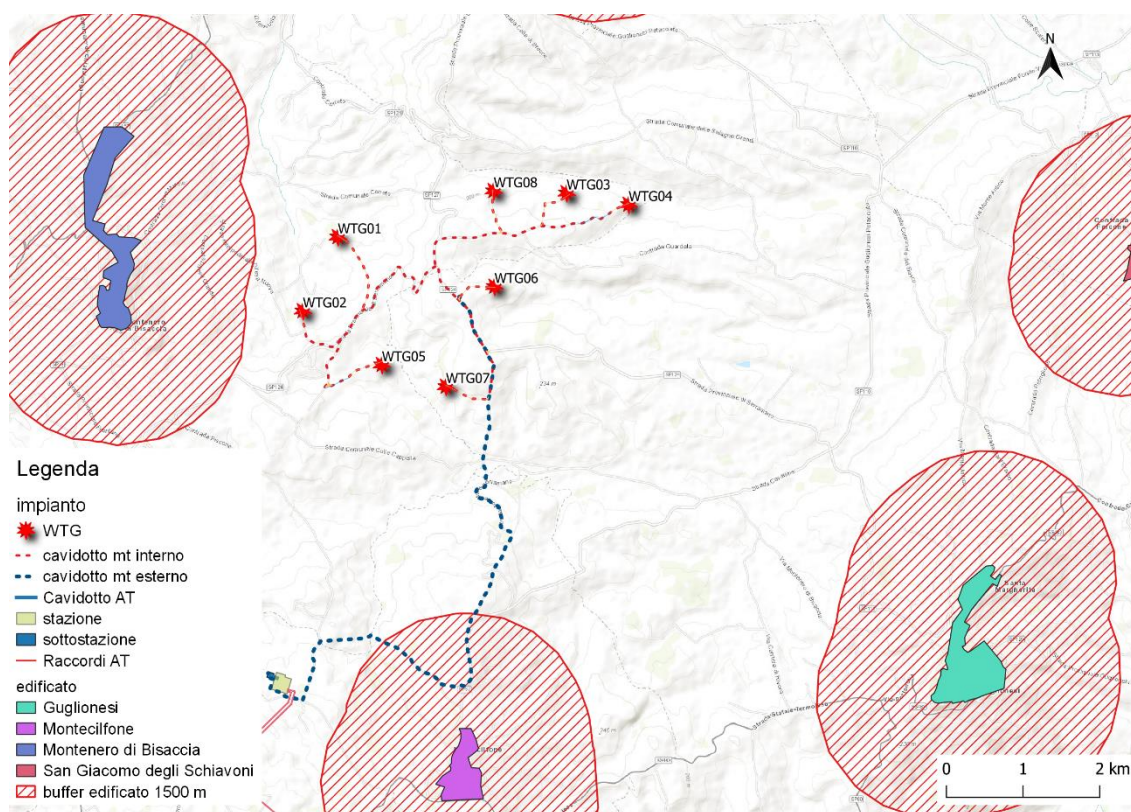
La storia dei P.E.A.R. è iniziata formalmente con l'emanazione della legge n. 10/91, ma già prima di questa, quasi tutte le Regioni s'erano adoperate per predisporre i propri piani energetici. Questo accadeva al tempo della gestione della legge n. 308/82, quando le Regioni reclamavano funzioni più ampie, decisionali e pianificatrici, in cui inserire le azioni di incentivazioni per gli Interventi di loro competenza. Si riteneva inoltre, che la pianificazione regionale fosse basilare per l'aggiornamento e l'attuazione del Piano Energetico Nazionale (PEN).

5.8. LINEE GUIDA D.G.R. N.621 DEL 2011 E L.R. 16 DICEMBRE 2014, N.23

In ottemperanza al Decreto del Ministero per lo Sviluppo Economico del 10 settembre 2010 e , la Regione Molise ha emanato le Linee Guida contenute nella D.G.R. n.621 del 2011 "Linee guida per lo svolgimento del procedimento unico di cui all'art. 12 del D. Lgs. n. 387/2003 per l'autorizzazione alla costruzione ed all'esercizio di impianti di produzione di energia elettrica da fonti rinnovabili sul territorio della Regione Molise" recante l'individuazione di aree e siti non idonei alla installazione di specifiche tipologie di impianti alimentati da fonti rinnovabili nel territorio della Regione Molise. La finalità del regolamento di accelerare e semplificare i procedimenti di autorizzazione alla costruzione ed all'esercizio degli impianti alimentati da fonti rinnovabili e delle opere connesse.

In riferimento all'Allegato A, nella Parte IV al punto 16 sono indicati i criteri per la localizzazione degli impianti.

In oltre la L.R. 16 dicembre 2014, n.23 "Misure urgenti in materia di energie rinnovabili" ha specificato la necessità, in sede di istruttoria per il rilascio dell'autorizzazione, di una verifica della compatibilità tra l'installazione di aerogeneratori o gruppi di aerogeneratori aventi potenza singola o complessiva superiore a 300 Kw e le specificità proprie dell'area di insediamento.

Di seguito si è verificata l'eventuale interferenza dell'impianto eolico in progetto (aerogeneratori, cavidotto interrato e sottostazione elettrica di trasformazione e connessione alla RTN), con aree non idonee ai sensi delle richiamate Linee guida e le specificità dell'insediamento indicate nella L.R. n.23/2014 per cui è prevista un maggior approfondimenti in fase valutativa, di cui si riporta l'elenco puntuale.

L.R. N.22/2009	
AREE NON IDONEE	
parchi e pre-parchi o zone contigue e riserve regionali	l'impianto risulta essere esterno
zona 1 di rilevante interesse dei parchi nazionali istituiti nel territorio della regione	l'impianto risulta essere esterno
zone di "protezione e conservazione integrale" dei Piani Territoriali Paesistici.	l'impianto risulta essere esterno
Zone di protezione ambientale (ZPS) e le aree IBA (important bird area)	l'impianto risulta essere esterno
Siti di Interesse Comunitario (SIC)	l'impianto risulta essere esterno
L.R. N.23/2010	
AREE NON IDONEE	
area costituita dalla Valle del Tammaro	l'impianto risulta essere esterno
aree e i beni di notevole interesse culturale così dichiarati ai sensi della parte seconda del decreto legislativo 22 gennaio 2004	l'impianto risulta essere esterno

PHEEDRA Srl Servizi di Ingegneria Integrata Via Lago di Nemi, 90 74121 - Taranto (Italy) Tel. +39.099.7722302 - Fax: +39.099.9870285 Email: info@pheedra.it - web: www.pheedra.it	RELAZIONE DESCRITTIVA	Pagina 37 di 46
---	------------------------------	-----------------

Committente: Wind Energy Montenero Srl Via Caravaggio, 125 65125 Pescara (PE)	PROGETTO PER LA REALIZZAZIONE DI UN IMPIANTO EOLICO NEI COMUNI DI MONTENERO DI BISACCIA E GUGLIONESI IN LOCALITA' PONTONE - MACCHIOZZE	Nome del file: MTN-CIV-REL-001_01
---	---	---

immobili e le aree dichiarate di notevole interesse pubblico ai sensi dell'articolo 136 del decreto legislativo 22 gennaio 2004	l'impianto risulta essere esterno
DGR N. 621 2011	
fascia di rispetto non inferiore a 2 Km misurata dal perimetro dei complessi monumentali	l'impianto risulta essere esterno
fascia di rispetto non inferiore a 1 Km dal perimetro dei parchi archeologici	l'impianto risulta essere esterno
fascia di rispetto non inferiore a 500 metri dal perimetro delle aree archeologiche	l'impianto risulta essere esterno
fascia di rispetto non inferiore a 300 metri più 6 volte l'altezza massima dell'aerogeneratore dai centri abitati come individuati dallo strumento urbanistico comunale vigente	l'impianto risulta essere esterno
la distanza dai fabbricati adibiti a civile abitazione al momento della presentazione della richiesta di autorizzazione unica non può essere inferiore a 400 metri	l'impianto risulta essere esterno
la distanza dai fabbricati adibiti a civile abitazione al momento della presentazione della richiesta di autorizzazione unica deve rispettare i limiti di leggi vigenti in materia acustica, con la precisazione che i limiti per la "normale tollerabilità" di cui all'art. 844 del Codice civile, per gli impianti eolici, sono quelli indicati dall'art. 4 del D.P.C.M. 14.11.1997	l'impianto risulta essere esterno
al fine di evitare perturbazioni aerodinamiche dovute all'effetto scia, una fascia non inferiore a cinque diametri del rotore nella direzione dei venti dominanti dagli aerogeneratori di impianti eolici esistenti	l'impianto rispetta tale distanza
distanza non inferiore a 200 metri dalle autostrade,	l'impianto risulta essere esterno
distanza non inferiore a 150 metri dalle strade nazionali e provinciali	l'impianto risulta essere esterno
distanza non inferiore a 20 metri dalle strade comunali	l'impianto risulta essere esterno
fascia di rispetto di 3.000 metri lineari dalla costa verso l'interno della regione per gli impianti eolici	l'impianto risulta essere esterno
fascia di rispetto di 200 metri dalle sponde di fiumi e torrenti, nonché dalla linea di battigia di laghi e dighe artificiali e dal limite esterno delle zone umide, di importanza regionale, nazionale e comunitaria.	l'impianto risulta essere esterno
L.R. N.23/2014 VERIFICA DI COMPATIBILITÀ	
important bird areas	l'impianto risulta essere esterno
buffer di area di 4 Km attorno al perimetro delle ZPS	l'impianto risulta essere esterno
buffer di area di 2 Km attorno al perimetro delle SIC	La torre WTG 02 e WTG05 pur rientrando nel buffer risultano comunque distanti oltre 1000 m dall'area SIC
aree tratturali, comprensive della sede del percorso tratturale e di una fascia di rispetto estesa per un chilometro per ciascun lato del tratturo	Le torri WTG05 e WTG07 pur rientrando nel buffer risultano comunque distanti oltre 900 m dal tratturo che tuttavia ha perso le

	sue caratteristiche essendo diventata strada comunale colle cappelle
siti o zone di interesse archeologico, sottoposti a vincolo ovvero perimetrati ai sensi del decreto legislativo 22 gennaio 2004, n. 42, nonché aree o siti riconosciuti di importante interesse storico-artistico, ovvero architettonico ai sensi dello stesso decreto legislativo n. 42/2004;	l'impianto risulta essere esterno
paesaggi agrari storicizzati o caratterizzati da produzioni agricolo-alimentari di qualità (produzioni biologiche, produzioni relative a vigneti ovvero uliveti certificate IGP, DOP, STG, DOC, DOCG);	l'impianto risulta essere esterno
aree naturali protette ed inserite nell'Elenco Ufficiale delle Aree Naturali Protette, nonché zone individuate ai sensi dell'articolo 142 del decreto legislativo n. 42 del 2004 recanti particolari caratteristiche per le quali va verificata la compatibilità con la realizzazione degli impianti di produzione di energia da fonti rinnovabili;	l'impianto risulta essere esterno
aree caratterizzate da situazioni di dissesto e/o rischio idrogeologico perimetrati nei Piani di Assetto Idrogeologico adottati dalle competenti Autorità di Bacino	l'impianto risulta essere esterno

L'impianto risulta essere esterno da aree di caratterizzati sottoposte a restrizioni di cui alla tabella precedente, pertanto l'intervento risulta compatibile.

6. CARATTERISTICHE DEL PROGETTO DEL PARCO EOLICO

6.1. PRINCIPALI CARATTERISTICHE DEL PROGETTO

Il progetto prevede, come detto, la realizzazione di un "Parco Eolico" costituito da 8 aerogeneratori, installati su altrettante torri tubolari in acciaio e mossi da rotori a tre pale.

I generatori avranno potenza nominale di 5,0 MW; si avrà pertanto una capacità produttiva complessiva massima di 40,0 MW, da immettere sulla Rete di Trasmissione Nazionale.

Tipicamente, la configurazione di un aerogeneratore ad asse orizzontale è costituita da una torre di sostegno tubolare che porta alla sua sommità la navicella; nella navicella sono contenuti l'albero di trasmissione lento, il moltiplicatore di giri, l'albero veloce, il generatore elettrico e i dispositivi ausiliari.

All'interno della torre/navicella sono inoltre presenti il trasformatore MT/BT, il quadro MT ed il sistema di controllo della macchina.

La rappresentazione schematica dell'aerogeneratore tipo, previsto nel presente progetto, è riprodotta nell'elaborato MTN-CIV-REL-013, si tratta del modello GE 5.8H - 158 della GE o similari.

L'energia meccanica del rotore mosso dal vento è trasformata in energia elettrica dal generatore, tale energia viene trasportata in cavo sino al trasformatore MT/BT che trasforma il livello di tensione del generatore ad un livello di media tensione tipicamente pari a 30kV.

Il sistema di controllo dell'aerogeneratore consente alla macchina di effettuare in automatico la partenza e l'arresto della macchina in diverse condizioni di vento.

L'aerogeneratore eroga energia nella rete elettrica quando è presente in sito una velocità minima di vento (3 m/s) mentre viene arrestato per motivi di sicurezza per venti estremi superiori a 20 m/s.

Il sistema di controllo ottimizza costantemente la produzione attraverso i comandi di rotazione delle pale attorno al loro asse (controllo di passo) sia comandando la rotazione della navicella.

All'estremità dell'albero lento e all'esterno della navicella è fissato il rotore sul quale sono montate le pale.

La navicella è in grado di ruotare rispetto al sostegno allo scopo di mantenere l'asse della macchina sempre parallelo alla direzione del vento. Opportuni cavi convogliano al suolo l'energia elettrica prodotta.

La forma delle pale è disegnata in modo che il flusso dell'aria che le investe azioni il rotore.

L'aerogeneratore opera a seconda della forza del vento. Al di sotto di una certa velocità la macchina è incapace di partire; perché ci sia l'avviamento è necessario che la velocità raggiunga una soglia minima di inserimento, diversa da macchina a macchina (3 m/s). Ad elevate velocità (20 m/s) l'aerogeneratore è posto fuori servizio per motivi di sicurezza.

Ogni aerogeneratore è provvisto di sottostazione di trasformazione posta all'interno della torre.

Gli aerogeneratori impiegati nel parco eolico in oggetto saranno dotati di tutte le apparecchiature e circuiti di potenza nonché di comando, protezione, misura e supervisione. Il trasformatore BT/MT è collocato all'interno della navicella o della torre.



6.1.1. Rotore

Il rotore è costituito da tre pale, un mozzo e l'azionamento per regolare l'angolo d'orientamento delle pale (Controllo di Passo). Le pale sono tipicamente costituite da fibre composite a base di vetroresina rinforzata. Il sistema di controllo di passo è un particolare dispositivo che permette la rotazione delle pale in maniera tale da consentirne un adattamento ottimale in funzione del vento. In particolare, per la fase di frenatura le pale sono ruotate di 90° rispetto al proprio asse, il che genera una resistenza all'aria altissima, che induce alla frenatura del rotore (freno aerodinamico).



Ciascuna pala è dotata, di un sistema di protezione antifulmine, munito di ricettore che convoglia l'energia verso il circuito di messa a terra della macchina al fine di salvaguardare la sicurezza e lo stato delle apparecchiature.

Committente: Wind Energy Montenero Srl Via Caravaggio, 125 65125 Pescara (PE)	PROGETTO PER LA REALIZZAZIONE DI UN IMPIANTO EOLICO NEI COMUNI DI MONTENERO DI BISACCIA E GUGLIONESI IN LOCALITA' PONTONE - MACCHIOZZE	Nome del file: MTN-CIV-REL-001_01
---	---	---

6.1.2. Navicella

La navicella è costituita da una struttura principale in ghisa e da un involucro in vetroresina di alta qualità (GRP).

La forma particolare della navicella e la posizione dello scambiatore nella sezione superiore della turbina contribuiscono alla generazione di un flusso di aria che viene sfruttato per il raffreddamento.

All'interno della navicella è installato un argano di servizio, utilizzato per sollevare strumenti o materiali.

6.1.3. Albero primario

Il gruppo meccanico azionante è formato dall'albero rotore, dal moltiplicatore connesso tramite un adeguato accoppiamento meccanico al generatore.

Il mozzo viene collegato ad un primo albero, detto albero lento, che ruota alla stessa velocità angolare del rotore. L'albero lento è collegato al moltiplicatore di giri da cui si diparte un albero veloce, che ruota con velocità angolare tipica del generatore. Sull'albero veloce è posizionato il freno meccanico.

6.1.4. Moltiplicatore

Il moltiplicatore costituito da diversi stadi è tipicamente costituito da ruote epicicloidali e ruote dentate cilindriche. Il moltiplicatore è fornito di un sistema di raffreddamento; la temperatura dei cuscinetti e dell'olio è costantemente monitorata da sensori facenti capo al sistema di controllo.

6.1.5. Generatore

Il generatore è concepito quale macchina tipicamente asincrona a rotore avvolto con terminali accessibili.

La potenza nominale massima di ciascun generatore sarà pari a 5,0 MW.

Il generatore è mantenuto nel suo range ottimale di temperatura attraverso un circuito dedicato di raffreddamento.

6.1.6. Trasformatore BT/MT e quadri elettrici

All'interno della navicella o della torre di ogni aerogeneratore è presente un trasformatore MT/BT che ha il compito di trasformare la tensione del generatore al livello tipico di 30 kV.

All'interno della torre sono inoltre presenti il quadro MT di manovra, il quadro di controllo, il quadro di conversione e il quadro BT degli ausiliari.

Dal quadro di media tensione si dipartiranno i cavi di potenza che andranno a collegare le varie macchine tra loro.

6.1.7. Sistema di frenatura

Oltre alla regolazione di passo sull'albero veloce, tra moltiplicatore e generatore, è stato montato un freno idraulico a dischi, il quale interviene tipicamente solo nei casi di spegnimenti di sicurezza durante le fermate di emergenza.

Il sistema di controllo delle macchine gestisce le frenature della macchina in maniera tale da non sollecitare meccanicamente la componentistica di macchina.

PHEEDRA Srl Servizi di Ingegneria Integrata Via Lago di Nemi, 90 74121 - Taranto (Italy) Tel. +39.099.7722302 - Fax: +39.099.9870285 Email: info@pheedra.it - web: www.pheedra.it	RELAZIONE DESCRITTIVA	Pagina 41 di 46
---	-----------------------	-----------------

Committente: Wind Energy Montenero Srl Via Caravaggio, 125 65125 Pescara (PE)	PROGETTO PER LA REALIZZAZIONE DI UN IMPIANTO EOLICO NEI COMUNI DI MONTENERO DI BISACCIA E GUGLIONESI IN LOCALITA' PONTONE - MACCHIOZZE	Nome del file: MTN-CIV-REL-001_01
---	---	---

6.1.8. Sistema idraulico

Il sistema idraulico fornisce la pressione dell'olio per le operazioni di frenatura del sistema di orientamento e frenatura del rotore.

6.1.9. Dispositivo di orientamento del timone di direzione

La direzione del vento è continuamente monitorata da due anemometri collocati sul tetto della navicella. a seguito di un cambiamento di direzione del vento il sistema di controllo effettua la rotazione della navicella; la navicella è infatti collegata alla torre mediante un giunto rotante a sfere e può essere spostata mediante motoriduttori.

6.1.10. Torre e fondazioni

La torre ha un'altezza massima al mozzo di 120,9 m ed ha una struttura conica tubolare.

La torre è costituita da diversi tronconi collegati tra loro durante la fase di montaggio della macchina in sito.

All'interno della torre sono presenti dispositivi di sicurezza a norma di legge (illuminazione normale e di emergenza, cartelli monitori, pedane di sosta, ecc).

6.1.11. Sistema di controllo

Il sistema di controllo esegue diverse funzioni:

- il controllo della potenza elettrica erogata, che può essere eseguito ruotando le pale intorno all'asse principale in maniera da aumentare o ridurre la superficie esposta al vento, oppure in termini costruttivi, tramite la scelta di un opportuno profilo delle pale;
- il controllo della posizione della navicella, detto controllo dell'imbardata, che serve ad inseguire la direzione del vento, ma che può essere anche utilizzato per il controllo della potenza;
- l'avviamento ed arresto automatico della macchina a seconda dell'intensità del vento;

6.1.12. Protezione antifulmine

Gli aerogeneratori sono dotati di sistemi antifulmine tali da scaricare a terra i fulmini, al fine di salvaguardare la sicurezza e mantenere per quanto possibile l'integrità di tutti i componenti della macchina.

Il sistema di messa a terra della macchina sarà conforme alla normativa vigente.

PHEEDRA Srl Servizi di Ingegneria Integrata Via Lago di Nemi, 90 74121 - Taranto (Italy) Tel. +39.099.7722302 - Fax: +39.099.9870285 Email: info@pheedra.it - web: www.pheedra.it	RELAZIONE DESCRITTIVA	Pagina 42 di 46
---	-----------------------	-----------------

Committente: Wind Energy Montenero Srl Via Caravaggio, 125 65125 Pescara (PE)	PROGETTO PER LA REALIZZAZIONE DI UN IMPIANTO EOLICO NEI COMUNI DI MONTENERO DI BISACCIA E GUGLIONESI IN LOCALITA' PONTONE - MACCHIOZZE	Nome del file: MTN-CIV-REL-001_01
---	---	---

6.2. LA STAZIONE ELETTRICA DI TERNA

Il comune interessato dalla realizzazione della nuova stazione elettrica di trasformazione 380/150 kV di "Montecilfone" è quello di Montecilfone, in provincia di Campobasso.

La nuova stazione elettrica di trasformazione 380/150 kV sarà ubicata nel Comune di Montecilfone (CB) nei pressi del confine comunale e della località Masseria Liberatore, ad una quota di circa 300 m s.l.m.m.

La nuova stazione elettrica di trasformazione 380/150 kV di Montecilfone sarà, collegata in entra-esce mediante raccordi in semplice terna a 380 kV sull'esistente elettrodotto "Larino - Gissi".

Al fine di contenere al minimo le opere da realizzare e il loro impatto sul territorio, la stazione elettrica è stata prevista in un'area contraddistinta da adeguate caratteristiche orografiche e prossima all'esistente elettrodotto.

I raccordi tra la nuova stazione e l'esistente elettrodotto avranno una lunghezza complessiva pari a circa 3000 m e saranno realizzati in semplice terna.

La nuova stazione di Montecilfone sarà composta da una sezione a 380 kV e da una sezione a 150 kV.

La sezione a 380 kV sarà del tipo unificato TERNA con isolamento in aria e sarà costituita da:

- n° 1 sistema a doppia sbarra;
- n° 2 stalli linea (Larino e Gissi);
- n° 2 stalli primario trasformatore (ATR);
- n° 1 stallo linea futuro;
- n° 1 parallelo sbarre;

La sezione a 150 kV sarà del tipo unificato TERNA con isolamento in aria e sarà costituita da:

- n° 1 sistema a doppia sbarra;
- n° 2 stalli secondario trasformatore (ATR);
- n° 11 stalli linea;
- n° 1 parallelo sbarre

I macchinari previsti consistono in:

- n° 2 ATR 400/155 kV con potenza di 250 MVA (1 futuro).

Ogni montante (stallo) "linea" sarà equipaggiato con sezionatori di sbarra verticali, interruttore SF6, sezionatore di linea orizzontale con lame di terra, TV e TA per protezioni e misure.

Ogni montante (stallo) "autotrasformatore" sarà equipaggiato con sezionatori di sbarra verticali, interruttore in SF6, scaricatori di sovratensione ad ossido di zinco e TA per protezioni e misure.

I montanti "parallelo sbarre" saranno equipaggiati con sezionatori di sbarra verticali, interruttore in SF6 e TA per protezione e misure.

Le linee afferenti si attesteranno su sostegni portali di altezza massima pari a 23 m mentre l'altezza massima degli altri parti d'impianto (sbarre di smistamento a 380 kV) sarà di 12 m.

6.2.1. Fabbricati

Nell'impianto è prevista la realizzazione dei seguenti edifici:

Sala quadri

La sala quadri sarà formata da un corpo di dimensioni in pianta 22,00 x 13,40 m ed altezza fuori terra di 4,20 m, sarà destinato a contenere i quadri di comando e controllo della stazione, gli apparati di teleoperazione e i vettori, gli uffici ed i servizi per il personale di manutenzione, per una cubatura complessiva di circa 1.250 m³.

La costruzione potrà essere o di tipo tradizionale con struttura in c.a. e tamponature in muratura di laterizio rivestite con intonaco di tipo civile oppure di tipo prefabbricato (struttura portante costituita da pilastri

PHEEDRA Srl Servizi di Ingegneria Integrata Via Lago di Nemi, 90 74121 - Taranto (Italy) Tel. +39.099.7722302 - Fax: +39.099.9870285 Email: info@pheedra.it - web: www.pheedra.it	RELAZIONE DESCRITTIVA	Pagina 43 di 46
---	------------------------------	-----------------

Committente: Wind Energy Montenero Srl Via Caravaggio, 125 65125 Pescara (PE)	PROGETTO PER LA REALIZZAZIONE DI UN IMPIANTO EOLICO NEI COMUNI DI MONTENERO DI BISACCIA E GUGLIONESI IN LOCALITA' PONTONE - MACCHIOZZE	Nome del file: MTN-CIV-REL-001_01
---	--	---

prefabbricati in c.a.v., pannelli di tamponamento prefabbricati in c.a., finitura esterna con intonaci al quarzo). La copertura a tetto piano, sarà opportunamente coibentata ed impermeabilizzata. Gli infissi saranno realizzati in alluminio anodizzato naturale. Particolare cura sarà osservata ai fini dell'isolamento termico impiegando materiali isolanti idonei in funzione della zona climatica e dei valori minimi e massimi dei coefficienti volumici globali di dispersione termica, nel rispetto delle norme di cui alla Legge n. 373 del 04/04/1975 e successivi aggiornamenti nonché alla Legge n. 10 del 09/01/1991 e successivi regolamenti di attuazione.

Edificio S. A.

L'edificio Servizi Ausiliari sarà formato da un corpo di dimensioni in pianta 18,00 x 18,00 m ed altezza fuori terra di 4,20 m, sarà destinato a contenere le batterie, i quadri M.T. e B.T. in c.c. e c.a. per l'alimentazione dei servizi ausiliari ed il gruppo elettrogeno d'emergenza, per una cubatura complessiva di circa 1.360 m³. La costruzione potrà essere o di tipo tradizionale con struttura in c.a. e tamponature in muratura di laterizio rivestite con intonaco di tipo civile oppure di tipo prefabbricato (struttura portante costituita da pilastri prefabbricati in c.a.v., pannelli di tamponamento prefabbricati in c.a., finitura esterna con intonaci al quarzo). La copertura a tetto piano, sarà opportunamente coibentata ed impermeabilizzata. Gli infissi saranno realizzati in alluminio anodizzato naturale. Particolare cura sarà osservata ai fini dell'isolamento termico impiegando materiali isolanti idonei in funzione della zona climatica e dei valori minimi e massimi dei coefficienti volumici globali di dispersione termica, nel rispetto delle norme di cui alla Legge n. 373 del 04/04/1975 e successivi aggiornamenti nonché alla Legge n. 10 del 09/01/1991 e successivi regolamenti di attuazione.

Edificio per punti di consegna MT

L'edificio per i punti di consegna MT sarà destinato ad ospitare i quadri MT dove si attesteranno le due linee a media tensione di alimentazione dei servizi ausiliari della stazione e le consegne dei sistemi di telecomunicazioni.

Si prevede di installare un manufatto prefabbricato delle dimensioni in pianta di 15,90 x 2,50 m con altezza 3,20 m.

Il prefabbricato sarà composto dei locali destinati ad ospitare i quadri MT, i contatori di misura ed i sistemi di TLC.

I locali dei punti di consegna saranno dotati di porte con apertura verso l'esterno rispetto alla stazione elettrica e saranno accessibili ai fornitori dei servizi di energia elettrica e TLC.

Chioschi per apparecchiature elettriche

I chioschi sono destinati ad ospitare i quadri di protezione, comando e controllo periferici; avranno pianta rettangolare con dimensioni esterne di 2,40 x 4,80 m ed altezza da terra di 3,20 m. Ogni chiosco avrà un volume di 36,80 m³. La struttura sarà di tipo prefabbricato con pennellature coibentate in lamiera zincata e preverniciata. La copertura a tetto piano sarà opportunamente coibentata ed impermeabilizzata.

Gli infissi saranno realizzati in alluminio anodizzato naturale.

Edificio Magazzino

L'edificio Magazzino sarà formato da un corpo di dimensioni in pianta 10,30 x 6,30 m ed altezza fuori terra di 4,30 m.

La costruzione potrà essere o di tipo tradizionale con struttura in c.a. e tamponature in muratura di laterizio rivestite con intonaco di tipo civile oppure di tipo prefabbricato (struttura portante costituita da pilastri prefabbricati in c.a.v., pannelli di tamponamento prefabbricati in c.a., finitura esterna con intonaci al quarzo). La copertura a tetto piano, sarà opportunamente coibentata ed impermeabilizzata. Gli infissi saranno realizzati in alluminio anodizzato naturale.

Particolare cura sarà osservata ai fini dell'isolamento termico impiegando materiali isolanti idonei in funzione della zona climatica e dei valori minimi e massimi dei coefficienti volumici globali di dispersione termica, nel rispetto delle norme di cui alla Legge n. 373 del 04/04/1975 e successivi aggiornamenti nonché alla Legge n. 10 del 09/01/1991 e successivi regolamenti di attuazione.

PHEEDRA Srl Servizi di Ingegneria Integrata Via Lago di Nemi, 90 74121 - Taranto (Italy) Tel. +39.099.7722302 - Fax: +39.099.9870285 Email: info@pheedra.it - web: www.pheedra.it	RELAZIONE DESCRITTIVA	Pagina 44 di 46
---	------------------------------	-----------------

Committente: Wind Energy Montenero Srl Via Caravaggio, 125 65125 Pescara (PE)	PROGETTO PER LA REALIZZAZIONE DI UN IMPIANTO EOLICO NEI COMUNI DI MONTENERO DI BISACCIA E GUGLIONESI IN LOCALITA' PONTONE - MACCHIOZZE	Nome del file: MTN-CIV-REL-001_01
---	---	---

Le fondazioni delle varie apparecchiature saranno realizzate in conglomerato cementizio armato.

Le aree interessate dalle apparecchiature elettriche saranno sistemate con finitura a ghiaietto, mentre le strade e piazzali di servizio destinati alla circolazione interna, saranno pavimentate con binder e tappetino di usura in conglomerato bituminoso e delimitate da cordoli in calcestruzzo prefabbricato.

Per la raccolta e lo smaltimento delle acque meteoriche, sarà realizzato un sistema di drenaggio superficiale che convoglierà la totalità delle acque raccolte in due distinte vasche di prima pioggia per essere successivamente conferite ad un corpo ricettore compatibile con la normativa in materia di tutela delle acque.

Le acque di scarico dei servizi igienici provenienti dall'edificio quadri saranno raccolte in un apposito serbatoio a vuotamento periodico di adeguate caratteristiche.

Per l'ingresso alla stazione, sarà previsto un cancello carrabile largo 7,00 metri ed un cancello pedonale, ambedue inseriti fra pilastri e pennellature in conglomerato cementizio armato.

La recinzione perimetrale sarà costituita da manufatti prefabbricati in cls, di tipologia aperto/chiuso.

Per l'illuminazione esterna della Stazione sono state previste alcune torri faro a corona mobile equipaggiate con proiettori orientabili.

6.2.2. I sostegni

I sostegni saranno del tipo a delta rovesciato a semplice terna, di varie altezze secondo le caratteristiche altimetriche del terreno, in angolari di acciaio ad elementi zincati a caldo e bullonati. Gli angolari di acciaio sono raggruppati in elementi strutturali. Il calcolo delle sollecitazioni meccaniche ed il dimensionamento delle membrature sono stati eseguiti conformemente a quanto disposto dal D.M. 21/03/1988 e le verifiche sono state effettuate per l'impiego sia in zona "A" che in zona "B".

Essi avranno un'altezza tale da garantire, anche in caso di massima freccia del conduttore, il franco minimo prescritto dalle vigenti norme; l'altezza totale fuori terra sarà di norma inferiore a 61 m. Nei casi in cui ci sia l'esigenza tecnica di superare tale limite, si provvederà, in conformità alla normativa sulla segnalazione degli ostacoli per il volo a bassa quota, alla verniciatura del terzo superiore dei sostegni e all'installazione

delle sfere di segnalazione sulle corde di guardia. I sostegni saranno provvisti di difese parasalita.

Per quanto concerne detti sostegni, fondazioni e relativi calcoli di verifica, TERNA si riserva di apportare nel progetto esecutivo modifiche di dettaglio dettate da esigenze tecniche ed economiche, ricorrendo, se necessario, all'impiego di opere di sottofondazione.

Ciascun sostegno si può considerare composto dai piedi, dalla base, da un tronco e dalla testa, della quale fanno parte le mensole. Ad esse sono applicati gli armamenti (cioè l'insieme di elementi che consente di ancorare meccanicamente i conduttori al sostegno pur mantenendoli elettricamente isolati da esso) che possono essere di sospensione o di amarro. Vi sono infine i cimini, atti a sorreggere le corde di guardia.

I piedi del sostegno, che sono l'elemento di congiunzione con il terreno, possono essere di lunghezza diversa, consentendo un migliore adattamento, in caso di terreni acclivi.

L'elettrodotto a 380 kV semplice terna è realizzato utilizzando una serie unificata di tipi di sostegno, tutti diversi tra loro (a seconda delle sollecitazioni meccaniche per le quali sono progettati) e tutti disponibili in varie altezze (H), denominate 'altezze utili (di norma vanno da 15 a 42 m).

I tipi di sostegno standard utilizzati e le loro prestazioni nominali (riferiti alla zona A), con riferimento al conduttore utilizzato alluminio-acciaio [31,5 mm, in termini di campata media (Cm), angolo di deviazione (λ) e costante altimetrica (K) sono i seguenti:

PHEEDRA Srl Servizi di Ingegneria Integrata Via Lago di Nemi, 90 74121 - Taranto (Italy) Tel. +39.099.7722302 - Fax: +39.099.9870285 Email: info@pheedra.it - web: www.pheedra.it	RELAZIONE DESCRITTIVA	Pagina 45 di 46
---	------------------------------	-----------------

Committente: Wind Energy Montenero Srl Via Caravaggio, 125 65125 Pescara (PE)	PROGETTO PER LA REALIZZAZIONE DI UN IMPIANTO EOLICO NEI COMUNI DI MONTENERO DI BISACCIA E GUGLIONESI IN LOCALITA' PONTONE - MACCHIOZZE	Nome del file: MTN-CIV-REL-001_01
---	---	---

TIPO	ALTEZZA	CAMPATA MEDIA	ANGOLO DEVIAZIONE	COSTANTE ALTIMETRICA
"C" Capolinea	18 ÷ 42 m	400 m	60°	0,3849
"E" Eccezionale	18 ÷ 42 m	400 m	75°	0,3849

Ogni tipo di sostegno ha un campo di impiego rappresentato da un diagramma di utilizzazione nel quale sono rappresentate le prestazioni lineari (campate media), trasversali (angolo di deviazione) e verticali (costante altimetrica K).

Ciascun sostegno è dotato di quattro piedi e delle relative fondazioni.

La fondazione è la struttura interrata atta a trasferire i carichi strutturali (compressione e trazione) dal sostegno al sottosuolo.

Le fondazioni unificate sono utilizzabili su terreni normali, di buona o media consistenza. Ciascun piedino di fondazione è composto di tre parti:

1. un blocco di calcestruzzo armato costituito da una base, che appoggia sul fondo dello scavo, formata da una serie di platee (parallelepipedi a pianta quadrata) sovrapposte; detta base è simmetrica rispetto al proprio asse verticale;
2. un colonnino a sezione circolare, inclinato secondo la pendenza del montante del sostegno;
3. un "moncone" annegato nel calcestruzzo al momento del getto, collegato al montante del "piede" del sostegno. Il moncone è costituito da un angolare, completo di squadrette di ritenuta, che si collega con il montante del piede del sostegno mediante un giunto a sovrapposizione. I monconi sono raggruppati in tipi, caratterizzati dalla dimensione dell'angolare, ciascuno articolato in un certo numero di lunghezze.