



REGIONE PUGLIA
PROVINCIA DI TARANTO
COMUNE DI CASTELLANETA



PROGETTO IMPIANTO AGRI-VOLTAICO DA REALIZZARE NEL COMUNE DI CASTELLANETA, CONTRADA BORGIO PINETO, E RELATIVE OPERE DI CONNESSIONE DA REALIZZARE NEL COMUNE DI GINOSA DI POTENZA PARI A 33.279,48 kWp DENOMINATO "CASTELLANETA"

PROGETTO DEFINITIVO

RELAZIONE SULLA GESTIONE DEI RIFIUTI



livello prog.	codice pratica	N. Elaborato	DATA	SCALA
PD		AMGKF46_B3	20.12.2021	

REVISIONI

REV.	DATA	DESCRIZIONE	ESEGUITO	VERIFICATO	APPROVATO

RICHIEDENTE E PRODUTTORE
Gamma Orione S.r.l.

ENTE

PROGETTAZIONE

HORIZONFIRM

Viale Francesco Scaduto n.2/D - 90144 Palermo (PA)

Arch. A. Calandrino Ing. D. Siracusa
Arch. M. Gullo Ing. A. Costantino
Arch. S. Martorana Ing. C. Chiaruzzi
Arch. F. G. Mazzola Ing. G. Schillaci
Arch. G. Vella Ing. G. Buffa
Arch. Y. Kokalah



Il Progettista

Il Progettista

Sommario

Premessa	2
1. Descrizione delle opere	4
1.1 Inquadramento geografico.....	4
2. Descrizione generale dell'impianto	11
2.1 Riepilogo dati impianto fotovoltaico.....	12
2.2 I pannelli.....	13
2.3 Le strutture tracker.....	13
2.4 Le cabine di campo.....	14
3. Gestione dei materiali e dei rifiuti.....	15
3.1 Materiale di risulta da scavi e sbancamenti	17
3.2 Gestione degli inerti da costruzione	17
3.3 Materiale di risulta dalle operazioni di montaggio delle componenti tecnologiche	18
3.4 Imballaggi.....	18
3.5 Materiali plastici.....	18
3.6 Altro materiale da attività di cantiere	18
3.7 Destinazione ultima dei rifiuti prodotti durante la fase di cantiere.....	19
4. Considerazioni sulla gestione dei rifiuti.....	20
5. Conclusioni	23

Premessa

Il progetto riguarda la realizzazione di un impianto fotovoltaico per la produzione di energia elettrica mediante lo sfruttamento del sole da realizzarsi nel territorio comunale di Castellaneta (TA) a cura della società **Gamma Orione s.r.l.**

Vengono in esso riportate le informazioni relative alle procedure da seguire, in fase esecutiva, per la corretta gestione dei rifiuti prodotti dall'attività di costruzione e trattata nel testo normativo di riferimento, il D.Lgs. 152/2006 e smi, contestualmente alla gestione dei rifiuti speciali: infatti, i rifiuti provenienti dall'attività di cantiere sono classificati come rifiuti speciali (Art.184, c.3, lettera b).

Il D.Lgs. 152/2006 disciplina inoltre compiti e responsabilità del produttore dei rifiuti dal momento della formazione degli stessi fino alla destinazione finale, che può essere smaltimento a discarica o recupero di materia. In ambedue i casi, gli impianti che ricevono il rifiuto devono essere in possesso delle autorizzazioni e delle caratteristiche tecnico - gestionali previste dallo stesso codice ambientale.

Per gli obiettivi di cui alla presente relazione si è fatto riferimento, oltre che al D.Lgs. 152/2006 anche al recente DPR n.120 del 13/06/2017 (rif. art.27 del DPR 120/2017). Pianificare e coordinare le attività di gestione dei rifiuti prodotti durante l'attività di costruzione di qualsiasi opera garantisce che gli obiettivi del riciclaggio e riutilizzo vengano raggiunti.

Le imprese incaricate all'esecuzione dei lavori dalla proponente, si impegneranno durante l'esecuzione degli stessi a evitare la produzione di rifiuti mediante il massimo riutilizzo dei terreni derivanti dagli scavi previa accertamento dell'assenza di contaminazioni (come indicato nel Piano Preliminare di utilizzo delle terre e rocce da scavo allegato al progetto) e degli inerti che dovessero eccedere in fase di realizzazione dell'impianto, provvedendo allo smaltimento presso discarica/centri di recupero delle sole quantità eccedenti non riutilizzabili.

Nella presente relazione si darà conto della tipologia di materiali che saranno prodotti durante le lavorazioni e se gli stessi, nell'ambito del possibile riutilizzo in cantiere, si configurano o meno come rifiuti.

Pertanto verrà resa una identificazione dei materiali prodotti durante la fase di lavorazione e sarà specificato se gli stessi possano essere riutilizzati in cantiere o se possano prevedere un loro riciclo o riutilizzo al di fuori dal cantiere.

Si specifica fin da subito che il tipo di cantiere in esame non prevede demolizioni responsabili in generale della maggior parte dei rifiuti che si producono in un cantiere edile (ad eccezione della rimozione di tratti di muretto in c.a. che comporteranno delle quantità di rifiuto irrisorie).

Per i rifiuti derivanti dalle attività di cantiere si dovrà essere informati circa le quantità e della loro possibilità di essere recuperate e riciclate dagli appaltatori e subappaltatori.

Inoltre, gran parte del materiale di risulta dagli scavi sarà riutilizzato allo stato naturale nell'ambito dello stesso cantiere, rientrando in tal caso nel campo di applicazione dell'art. 185 del DLgs 152/2006 e s.m.i.. Solo le eccedenze verranno conferite presso discarica autorizzata o presso centro di recupero e trattate come rifiuto.

1. Descrizione delle opere

Di seguito vengono riportate la localizzazione geografica e le caratteristiche generali del sito in cui verrà realizzato l'impianto.

1.1 Inquadramento geografico

L'area per l'installazione dell'impianto fotovoltaico, denominato "CASTELLANETA", si trova nel territorio comunale di Castellaneta, provincia di Taranto, ubicata in via Tratturello Pineto.

Il sito è identificato al catasto del comune di Castellaneta, sul foglio di mappa n. 123 particelle n° 19, 21, 22, 25, 1742, 1743, 1744, 1745, 1746, 1747, 2049 e annesse opere di connessione nel territorio comunale di Ginosa su lotto di terreno distinto al N.C.T. Foglio n. 119 particella n° 219.

L'estensione complessiva del terreno è circa 44 ettari, mentre l'area occupata dagli inseguitori (area captante) risulta pari a circa 16 ettari, determinando sulla superficie catastale complessiva assoggettata all'impianto, un'incidenza pari a circa il 37 %.

L'area, oggetto di studio, è un terreno rurale, regolarmente alternato tra foraggio e coltura cerealicola, e confinante a sud e a ovest con terreni agricoli caratterizzati prevalentemente dalla medesima coltura. Nel complesso, l'assetto morfologico dell'area circostante si presenta abbastanza uniforme in quanto si riscontra un'area pianeggiate.

In fase di progetto, si è tenuto conto di una fascia di ombreggiamento dovuti alla presenza di alberi che possono potenzialmente ostacolare l'irraggiamento diretto durante tutto l'arco della giornata. Non vi è presenza invece di edifici capaci di causare ombreggiamenti tali da compromettere la producibilità dell'impianto considerata la natura rurale del territorio.

La potenza di picco dell'impianto fotovoltaico è pari a 33.279,48 KWp, sulla base di tale potenza è stato dimensionato tutto il sistema.

La STMG prevede che la centrale venga collegata in antenna a 150 kV su una nuova Stazione Elettrica (SE) di smistamento a 150 kV della RTN da collegare in entra-esce alle linee a 150 kV della RTN "Pisticci – Taranto N2" e "Ginosa – Matera", previa realizzazione del potenziamento/rifacimento della linea a 150 kV della RTN "Ginosa Marina – Matera", nel tratto compreso tra la nuova SE e la SE RTN a 380/150 kV di Matera.

L'impianto in oggetto, allo stato attuale, prevede l'impiego di moduli fotovoltaici con un sistema ad inseguimento solare con moduli da 585 Wp bifacciali ed inverter centralizzati. Il dimensionamento ha tenuto conto della superficie utile, della distanza tra le file di moduli, allo scopo di evitare fenomeni di ombreggiamento reciproco, e degli spazi utili per l'installazione delle cabine di conversione e

trasformazione oltre che di consegna e ricezione e dei relativi edifici tecnici.

Il cavidotto MT, che collegherà l'impianto con la Sottostazione utente, partirà dalla cabina di raccolta, in corrispondenza della particella 2049 F. 123 (all'interno dell'area di impianto), seguirà per un tratto di 439 m la strada via Tratturello Pineto, passerà per un tratto di 688 m. dalla strada bivio riva dei Tessali, proseguirà per un tratto di 5,68 Km da strada comunale 135, per un tratto in TOC di circa 40 m. per risolvere l'interferenza con la SS n.106 Jonica, proseguirà da strada prospiciente il canale irriguo per 865 m., e un per 182 m. nel terreno censito al F. 119, P.Ila 219, l'estensione totale del cavidotto sarà circa 7,80 Km.



Figura 1 - Inquadramento su IGM.



Figura 2 – Inquadramento su Ortofoto.



Figura 2 - Area Impianto su ortofoto



Figura 3 – Area SSE su ortofoto



Figura 3 - Inquadramento impianto su Catastale



Figura 4 - Inquadramento SSE su Catastale

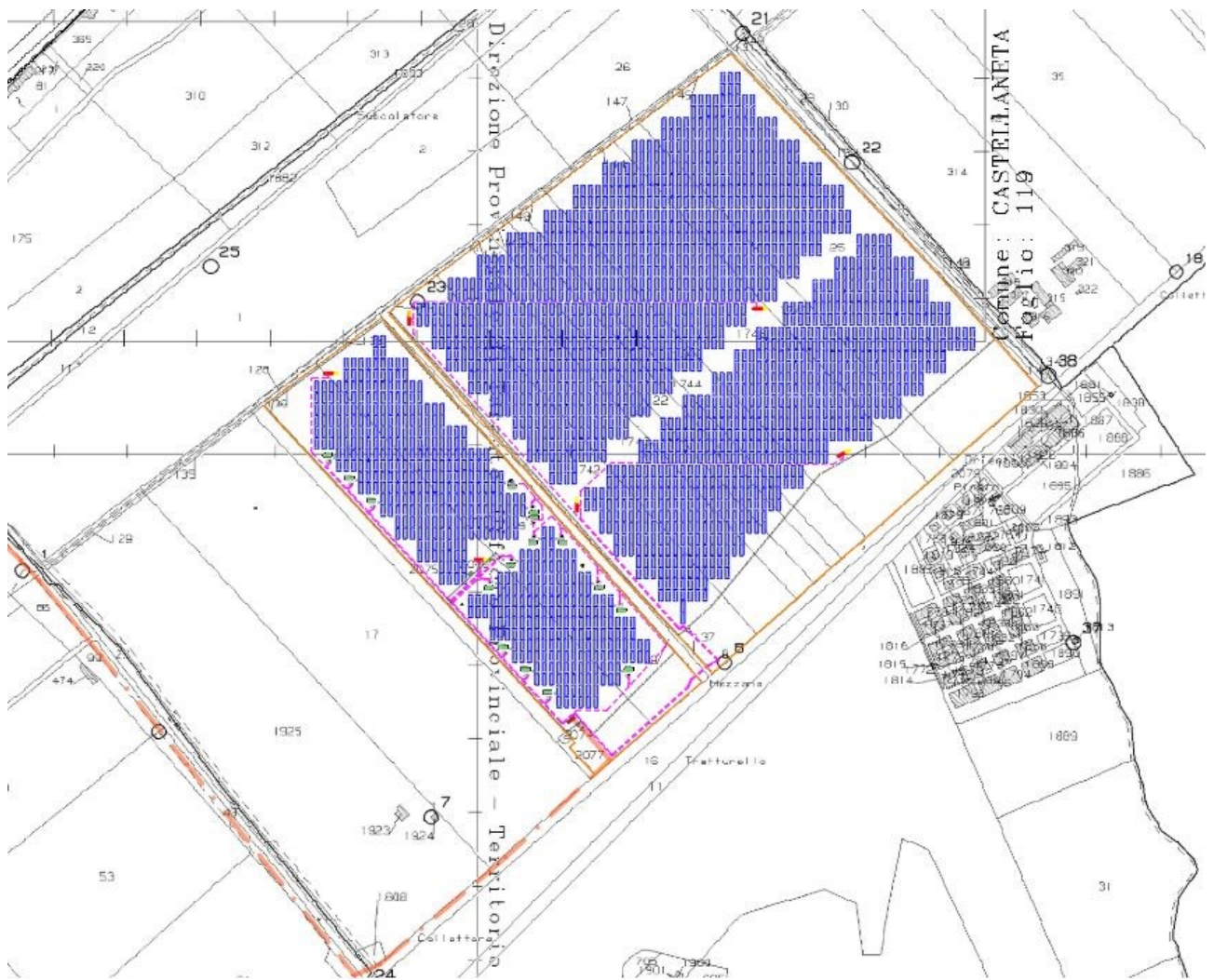

Figura 4 –Layout Impianto.

2. Descrizione generale dell'impianto

L'impianto progettato si avvale di inseguitori monoassiali di rollio ad asse orizzontale (la rotazione avviene attorno ad un asse parallelo al suolo, orientato NORD-SUD, con inseguimento EST-OVEST). Le strutture sono costituite da tubolari metallici in acciaio opportunamente dimensionati; si attestano orizzontalmente ad un'altezza di circa 2,00 m in fase di riposo, mentre in fase di esercizio raggiungono una quota massima di circa 3,00 metri di altezza massima rispetto alla quota del terreno.

Tale struttura a reticolo viene appoggiata a pilastri di forma rettangolare di medesima sezione ed infissi nel terreno ad una profondità variabile in funzione delle caratteristiche litologiche del suolo. In fase esecutiva l'inseguitore potrà essere sostituito da altri analoghi modelli, anche di altri costruttori concorrenti (ad es. Nclave, ZIMMERMANN, ed altri) in relazione allo stato dell'arte della tecnologia al momento della realizzazione del Parco, con l'obiettivo di minimizzare l'impronta al suolo a parità di potenza installata.

Pertanto, la posa in opera dei moduli fotovoltaici non comporterà operazioni di scavo e movimentazione terra, ma solo attività di preparazione e livellazione dei terreni. Così come, saranno previste attività di livellazione connesse alla realizzazione della viabilità di servizio all'interno del parco.

Gli inverter ed i trasformatori saranno posti in opera all'interno delle Power Station;

La realizzazione delle suddette cabine di campo prevederà degli elementi di fondazione, meglio quantificati nei successivi paragrafi, che interesseranno la porzione più superficiale di suolo.

Per interconnettere le Power Station con le cabine di raccolta, è prevista la realizzazione una linea elettrica di media tensione realizzate con cavi tripolari ad elica visibile del tipo **ARE4H5EX in formazione 2x(3x(1x400) mmq**, direttamente interrate, che si svilupperanno in un tracciato pari a circa 7,8 Km totali.

La trincea sarà larga circa 0,50 m e profonda circa 1,20 m.

L'impianto di produzione dell'energia elettrica da fonte energetica rinnovabile di tipo fotovoltaica, oggetto della seguente relazione tecnica, La **STMG** prevede che la centrale venga collegata in antenna a 150 kV su una nuova Stazione Elettrica (SE) di smistamento a 150 kV della RTN da collegare in entrata alle linee a 150 kV della RTN "Pisticci – Taranto N2" e "Ginosa – Matera", previa realizzazione del potenziamento/rifacimento della linea a 150 kV della RTN "Ginosa Marina – Matera", nel tratto compreso tra la nuova SE e la SE RTN a 380/150 kV di Matera.

Il parco fotovoltaico infatti, attraverso due dorsali di media tensione in cavo interrato elettrificate a 30 kV, verrà connesso con la sezione di media tensione della Sottostazione Elettrica di Utenza MT/AT, dove verrà innalzato il livello di tensione a 150 kV per il successivo collegamento alla Stazione

Elettrica di Trasformazione RTN tramite un elettrodotto in alta tensione a 150 kV.

Per le dorsali la lunghezza di scavo effettiva per collegare le Cabine di Raccolta alla SSE sarà di circa **7,8 Km**. Le linee elettriche di media tensione in oggetto è previsto che siano realizzate in cavo interrato ad una profondità di posa non inferiore a 1,2 m.

I cavi saranno posati direttamente nel terreno (posa diretta), previa realizzazione di un sottofondo di posa in sabbia, al fine di ridurre eventuali asperità che potrebbero danneggiare gli stessi. Per la protezione dei cavi è prevista la realizzazione di una protezione meccanica supplementare e la posa di un nastro di segnalazione con la dicitura cavi elettrici a 20÷30 cm al di sopra dei cavi.

2.1 Riepilogo dati impianto fotovoltaico

Per l'impianto in oggetto sono previste le seguenti caratteristiche:

- **strutture tracker monoassiali del tipo 2-V** da 52 moduli, con pitch pari a 10 m.
- **n. moduli** fotovoltaici della potenza pari a **585 Wp**;
- **1.094 tracker**;
- **6 sottocampi** di potenza, per una potenza di picco complessiva del generatore fotovoltaico pari a **33.279,48 kWp**;
- n.1 Cabine di raccolta linee MT – Quadro MT (2,43 x 12,19 m);
- n.6 Locali di conversione, dimensioni (2,43 x 12,19 x 2,89h m);
- n.6 Locali trasformatori ausiliari in CAV
- n.1 Sottostazione Elettrica di Utenza, all'interno di un'area di circa 1,5 ettari, comprensiva di edificio di media tensione;
- n.1 Dorsale MT di collegamento alla Sottostazione Elettrica di Utenza con lunghezza totali pari a 7,8 Km circa;
- n.1 sistema di sbarre AT 150 kV da condividere con altri Produttori;
- n.1 Stallo AT di collegamento alla Stazione Elettrica Terna

Tutto l'impianto fotovoltaico sarà delimitato da una recinzione metallica in grigliato a maglia rettangolare di ridotte dimensione, alta 2,0 m. Si farà attenzione a prevedere, ad intervalli regolari, delle **aperture** alla base della recinzione di altezza pari a circa 25 cm, adatte al passaggio della fauna locale, cercando, in tal modo, di non determinare impatti significativi per essa stessa, mentre i cancelli degli ingressi saranno realizzati in acciaio ed avranno un'altezza pari a 2,00 m.

2.2 I pannelli

Premesso che i moduli verranno acquistati in funzione della disponibilità e del costo di mercato in fase di realizzazione, in questa fase della progettazione, ai fini del dimensionamento di massima del generatore fotovoltaico si è scelto di utilizzare moduli moduli fotovoltaici **BiHiKu 6 da 585 Wp bifacciali**, in silicio monocristallino da 585 Wp, costituiti da 156 celle, di cui si riporta il datasheet:

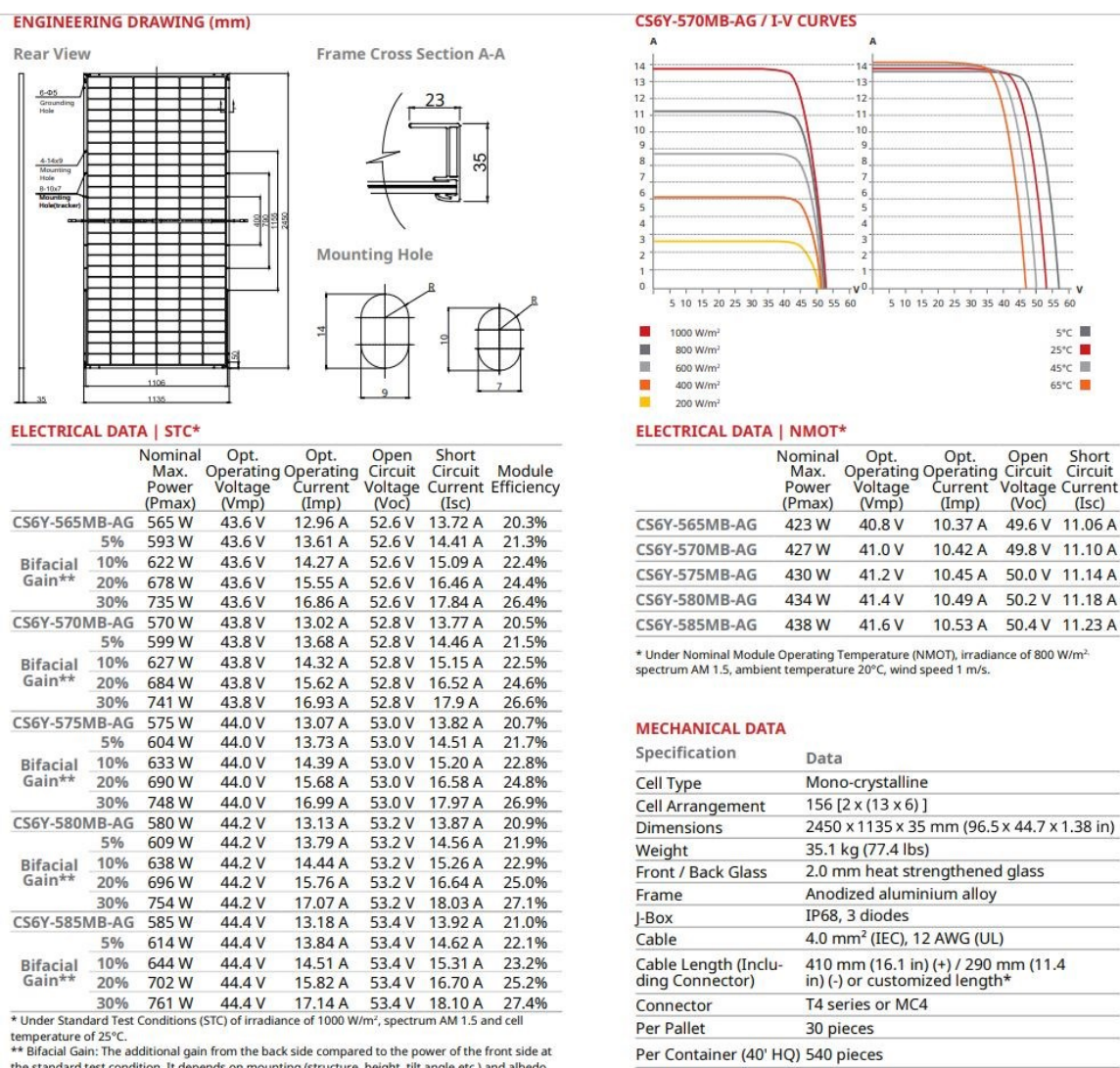

2.3 Le strutture tracker

L'impianto progettato si avvale di inseguitori monoassiali di rollio ad asse orizzontale (la rotazione avviene attorno ad un asse parallelo al suolo, orientato NORD-SUD, con inseguimento EST-OVEST). Le strutture sono costituite da tubolari metallici in acciaio opportunamente dimensionati; si attestano orizzontalmente ad un'altezza di circa 2,00 m in fase di riposo, mentre in fase di esercizio raggiungono

una quota massima di circa 3,00 metri di altezza massima rispetto alla quota del terreno.

Tale struttura a reticolo viene appoggiata a pilastri di forma rettangolare di medesima sezione ed infissi nel terreno ad una profondità variabile in funzione delle caratteristiche litologiche del suolo. In fase esecutiva l'inseguitore potrà essere sostituito da altri analoghi modelli, anche di altri costruttori concorrenti (ad es. Nclave, ZIMMERMANN, ed altri) in relazione allo stato dell'arte della tecnologia al momento della realizzazione del Parco, con l'obiettivo di minimizzare l'impronta al suolo a parità di potenza installata.

L'intera struttura sarà realizzata in acciaio zincato o corten; alcuni componenti secondari potranno essere in alluminio o polimerici.

CONFIGURAZIONE D'IMPIANTO		
Pitch (P)	[m]	5,2 m
Lunghezza blocco ad inseguimento (L)	[m]	110,77 e 74,01
Altezza dal terreno posizione riposo (Dmin)	[m]	Min 2,00
Altezza al top dal terreno (Dmax)	[m]	Max 3,00

2.4 Le cabine di campo

Per l'impianto fotovoltaico "Castellaneta" è stata prevista l'installazione di n. 6 Locali conversione/trasformazione, di n. 1 cabine di raccolta,

Complessivamente sono state posizionate **2188** stringhe fotovoltaiche da **26 moduli** e pertanto, tenendo conto della potenza nominale del singolo modulo, la potenza complessiva dell'impianto sarà pari a **33.279,48 kWp**.

Come riscontrabile dalle tavole di progetto allegate e dallo schema elettrico unifilare a cui si rimanda per una maggiore comprensione di quanto descritto, l'impianto è stato suddiviso in 10 sottocampi fotovoltaici le cui potenze sono quelle di seguito elencate:

- Sottocampo 1, da 3422,25 kWp;
- Sottocampo 2, da 3422,25 kWp;
- Sottocampo 3, da 3422,25 kWp;
- Sottocampo 4, da 3422,25 kWp;

- Sottocampo 5, da 3194,1 kWp;
- Sottocampo 6, da 3194,1 kWp;
- Sottocampo 7, da 3194,1 kWp;
- Sottocampo 8, da 3194,1 kWp;
- Sottocampo 9, da 3407,04 kWp;
- Sottocampo 10, da 3407,04 kWp;

3. Gestione dei materiali e dei rifiuti

Nello schema seguente è presentato uno schema tipo riportante la tipologia di rifiuti che si produrranno nel cantiere da avviare.



Figura 5 – Schema a blocchi di smaltimento e recupero dei rifiuti prodotti

In genere, nelle attività di demolizione e costruzione di edifici e di infrastrutture si producono dei rifiuti che possono essere suddivisi in:

- Rifiuti propri dell'attività di demolizione e costruzione - aventi codici CER 17 XX XX;

- Rifiuti prodotti nel cantiere connessi con l'attività svolta (ad esempio rifiuti da imballaggio) aventi codici CER 15 XX XX;
- Componenti riusabili/recuperabili (nel caso in esame sostanzialmente cavi elettrici) che, pertanto, non sono rifiuti.

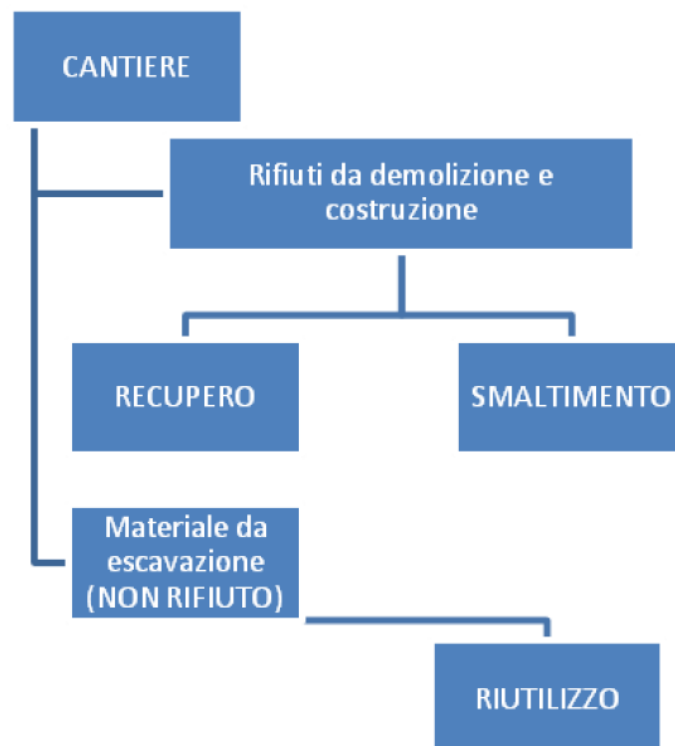
Alcune quantità che derivano dalle attività di cantiere non sono necessariamente rifiuti. Gli sfridi di cavi elettrici e le bobine di avvolgimento ad esse relativi verranno totalmente recuperati o riutilizzati, per cui tali materiali non sono da considerarsi rifiuto.

Il terreno escavato proveniente dalla attività di cantiere verrà riutilizzato quasi totalmente in sito, prevedendo il conferimento a discarica delle sole eventuali eccedenze e mai del terreno vegetale.

In conformità a quanto stabilito al Titolo II della parte quarta del D.Lgs 152/2006 e s.m.i., nella gestione degli imballaggi saranno perseguiti gli obiettivi di “riciclaggio e recupero”, prevedendo lo smaltimento in discarica solo nel caso in cui tali obiettivi non possono essere perseguiti (tipo nel caso di imballaggi contaminati).

Di seguito viene resa la categoria dei materiali/rifiuti che potrebbero essere prodotti nel cantiere e in fase di dismissione, sia in relazione all'attività di costruzione che relativamente agli imballaggi.

RIFIUTI DELLE OPERAZIONI DI COSTRUZIONE E DEMOLIZIONE		
CODICE CER	SOTTOCATEGORIA	DENOMINAZIONE
17 01 01	Cemento, mattoni, mattonelle e ceramiche	cemento
17 02 01	Legno, vetro e plastica	legno
17 02 03		plastica
17 04 01	Metalli (incluse le loro leghe)	rame, bronzo, ottone
17 04 02		alluminio
17 04 05		ferro e acciaio
17 04 11		cavi, diversi da quelli di cui alla voce 17 04 10
17 05 04	Terra (compreso il terreno proveniente da siti contaminati), rocce e fanghi di dragaggio	terre e rocce, diverse da quelle di cui alla voce 17 05 03

RIFIUTI DI IMBALLAGGIO, ASSORBENTI, STRACCI, MATERIALI FILTRANTI E INDUMENTI PROTETTIVI (NON SPECIFICATI ALTRIMENTI)		
CODICE CER	SOTTOCATEGORIA	DENOMINAZIONE
15 01 01	Imballaggi (compresi rifiuti urbani di imballaggio oggetto di raccolta differenziata)	imballaggi in carta e cartone
15 01 02		imballaggi in plastica
15 01 03		imballaggi in legno
15 02 02	Assorbenti, materiali filtranti, stracci ed indumenti protettivi	assorbenti, materiali filtranti, stracci ed indumenti protettivi
15 02 03		assorbenti, materiali filtranti, stracci ed indumenti protettivi, diversi da quelli di cui alla voce 15 02 02
02 01 04	Rifiuti di plastica (esclusi imballaggi)	Tubi per irrigazione, manichette, deteriorati (PE, PVC, PRFV)

3.1 Materiale di risulta da scavi e sbancamenti

La maggior parte dei materiali che vengono prodotti dalle operazioni di costruzione dell'impianto fotovoltaico sono relativi alle terre di risulta dagli scavi. Si prevede di utilizzare queste quantità quasi completamente nell'ambito del cantiere e del sito di impianto come specificato nel Piano di Utilizzo Preliminare, previo accertamento di assenza di contaminazioni. I volumi provenienti dagli scavi verranno depositati temporaneamente nei pressi delle aree di scavo in attesa del loro riutilizzo.

Solo gli eventuali volumi eccedenti di terreno non vegetale che non verranno riutilizzati in sito verranno smaltiti come rifiuto non pericoloso in discarica autorizzata (codice CER 17 05 04).

3.2 Gestione degli inerti da costruzione

La normativa di settore auspica che tutti i soggetti che producono materiale derivante da lavori di costruzione e demolizione, comprese le costruzioni stradali, adottino tutte le misure atte a favorire la riduzione di rifiuti da smaltire in discarica, attraverso operazioni di reimpiego degli inerti, previa verifica della compatibilità tecnica al riutilizzo in relazione alla tipologia dei lavori previsti.

In particolare gli inerti potranno essere utilizzati sia per la formazione di rilevati sia per la formazione di sottofondo per strada e platee delle cabine.

Al termine dei lavori è previsto il restringimento delle aree e degli allargamenti viari non necessari alla gestione dell'impianto e la dismissione delle aree di cantiere. Se necessario, la massicciata che deriverà da tale operazione verrà utilizzata per il ricarica delle strade e platee di regime, altrimenti si provvederà al conferimento a discarica.

3.3 Materiale di risulta dalle operazioni di montaggio delle componenti tecnologiche

Per l'installazione delle componenti tecnologiche all'interno della cabina di raccolta e della sottostazione di trasformazione si produrranno modeste quantità di rifiuti costituiti per lo più dagli imballaggi con cui le componenti vengono trasportate al sito d'installazione.

Per la predisposizione dei collegamenti elettrici si produrranno piccole quantità di sfridi di cavo. Questi saranno eventualmente smaltiti in discarica direttamente dall'appaltatore deputato al montaggio delle apparecchiature stesse, o come quasi sempre accade saranno riutilizzati dallo stesso appaltatore.

Per quanto riguarda le bobine in legno su cui sono avvolti i cavi, queste verranno totalmente riutilizzate e recuperate, per cui non costituiranno rifiuto.

3.4 Imballaggi

Gli imballaggi andranno destinati preferibilmente al recupero e al riciclaggio prevedendo lo smaltimento in discarica solo nel caso in cui non sussisteranno i presupposti per poter perseguire tali obiettivi (tipo nel caso in cui gli imballaggi saranno contaminati o imbrattati da altre sostanze).

3.5 Materiali plastici

Il materiale plastico di qualunque genere non contaminato, gli sfridi di tubazioni in PE per la realizzazione dei cavidotti, e gli avanzi del geotessuto, sono destinati preferibilmente al riciclaggio.

Lo smaltimento in discarica andrà previsto solo nei casi in cui non sussisteranno i presupposti per poter perseguire tale obiettivo (tipo nel caso in cui i materiali siano contaminati o imbrattati da altre sostanze). Tali materiali verranno smaltiti in discarica direttamente dall'appaltatore deputato alle operazioni ripristino finale delle aree di cantiere.

3.6 Altro materiale da attività di cantiere

Durante le operazioni di cantiere, per effetto del transito di automezzi o dello stoccaggio di materiale, è possibile il rilascio accidentale di carburante o altre sostanze che possono contaminare zolle di terreno. Per tale motivo, le aree di cantiere andranno continuamente monitorate e nel caso in cui si rileveranno zolle accidentalmente contaminate, queste andranno repentinamente rimosse e smaltite come rifiuto pericoloso (codice CER 17 05 03*).

Le operazioni di montaggio richiederanno l'uso di stracci, indumenti protettivi, materiali assorbenti che andranno conferiti in discarica classificando gli stessi come rifiuto pericoloso (CER 15 02 02*) o non pericoloso (CER 15 02 03) a seconda di se risulteranno contaminati o meno.

3.7 Destinazione ultima dei rifiuti prodotti durante la fase di cantiere

La tabella a seguire riporta in sintesi la destinazione ultima per ogni tipologia di rifiuto prodotto durante la fase di cantiere.

TIPOLOGIA DI RIFIUTO/SOTTOPRODOTTO DI LAVORAZIONE	MODALITA' DI SMALTIMENTO/RECUPERO/RIUSO
1. Terre e rocce da scavo	Si prevede di utilizzare il materiale escavato nello stesso sito di produzione previa accertamento dell'assenza di contaminazione. Gli esuberi verranno conferiti presso discarica. Per dettagli si rimanda al <i>Piano di Utilizzo Preliminare</i> .
2. Inerti da costruzione e massicciata	La massicciata derivante dalle operazioni di dimissione delle aree temporanee di cantiere verrà utilizzata, se necessario, per ricaricare il piano di finitura di strade e platee a regime. Gli esuberi verranno conferiti a discarica.
3. Inerti da demolizione	Il materiale proveniente da eventuali demolizioni verrà smaltito in discarica autorizzata date le quantità molto ridotte di materiale, secondo i codici CER 17 01 01 e 17 04 05. In alternativa si può prevedere il riutilizzo previo trattamento in centri specializzati.
4. Imballaggi	In conformità a quanto stabilito al Titolo II della parte quarta del D.Lgs 152/2006 e s.m.i., nella gestione degli imballaggi devono essere perseguiti gli obiettivi di "riciclaggio e recupero", prevedendo lo smaltimento in discarica solo nel caso in cui tali obiettivi non possono essere perseguiti (tipo nel caso di imballaggi contaminati da sostanze pericolose).
5. Materiale plastico	Il materiale plastico (ad esempio tubazioni in PVC, membrane impermeabili, geotessile) va destinato preferibilmente al riciclaggio. Lo smaltimento in discarica andrà previsto solo nei casi in cui non sussisteranno i presupposti per poter perseguire tale obiettivo (tipo nel caso in cui i materiali siano contaminati o imbrattati da altre sostanze, come per il pavirock).
6. Sfridi	Gli sfidi di diversa origine andranno sempre conferiti presso discarica autorizzata ad eccezione degli sfidi di conduttori in rame che potranno essere sottoposti a riutilizzo o riciclaggio. Per gli sfidi di materiale plastico già si è detto al punto 6.
7. Rifiuti pericolosi	I gli eventuali rifiuti pericolosi, contrassegnati dall'asterisco (*) vanno smaltiti presso discarica autorizzata preposta alla raccolta di rifiuti pericolosi

4. Considerazioni sulla gestione dei rifiuti

Si riportano a seguire delle considerazioni generali relativi alla gestione dei rifiuti cui attenersi sia in fase di cantiere che durante la normale gestione dell'impianto fotovoltaico.

Tempi e modalità di deposito dei rifiuti

I rifiuti una volta prodotti devono essere raccolti e trasportati al sistema di recupero o smaltimento. La normativa nazionale stabilisce in ogni caso le modalità con le quali possa essere effettuato il “deposito temporaneo”.

Ai punti 2, 3 e 4 della lettera bb) dell'art. 183 del DLgs 152/2006 è stabilito quanto segue:

- I rifiuti devono essere raccolti ed avviati alle operazioni di recupero o di smaltimento secondo una delle seguenti modalità alternative, a scelta del produttore dei rifiuti: con cadenza almeno trimestrale, indipendentemente dalle quantità in deposito;
- quando il quantitativo di rifiuti in deposito raggiunga complessivamente i 30 metri cubi di cui al massimo 10 metri cubi di rifiuti pericolosi;
- in ogni caso, allorché il quantitativo di rifiuti non superi il predetto limite all'anno, il deposito temporaneo non può avere durata superiore ad un anno;
- Il “deposito temporaneo” deve essere effettuato per categorie omogenee di rifiuti e nel rispetto delle relative norme tecniche, nonché, per i rifiuti pericolosi, nel rispetto delle norme che disciplinano il deposito delle sostanze pericolose in essi contenute;
- Devono essere rispettate le norme che disciplinano l'imballaggio e l'etichettatura delle sostanze pericolose.

Per il progetto in esame durante la fase di cantiere, salva diversa esigenza, si provvederà allo smaltimento dei rifiuti all'atto della loro produzione o in tempi abbastanza rapidi evitando di prolungare il deposito degli stessi e l'occupazione di spazi e superfici.

In fase di gestione, data l'irrisoria produzione di rifiuti il deposito avverrà secondo i dettami di legge richiamati.

Raccolta e trasporto dei rifiuti

La raccolta, il trasporto e lo smaltimento dei rifiuti presso i centri autorizzati deve essere affidato sempre a ditte o imprese specializzate.

In ossequio a quanto previsto dall'art. 188-bis del DLgs 152/2006, come si dirà anche nel paragrafo successivo, deve essere garantita la tracciabilità dei rifiuti fino alla destinazione finale.

A tal fine, la gestione dei rifiuti deve avvenire nel rispetto degli obblighi istituiti attraverso il controllo

della tracciabilità dei rifiuti (SISTRI) ovvero attraverso l'obbligo della detenzione dei registri di carico e scarico nonché del formulario di identificazione dei rifiuti.

Ai sensi del comma 1 dell'articolo 188-ter dello stesso decreto, rientrano tra i soggetti tenuti ad aderire al sistema di controllo della tracciabilità dei rifiuti (SISTRI) “gli enti e le imprese produttori iniziali di rifiuti speciali pericolosi e gli enti o le imprese che raccolgono o trasportano rifiuti speciali pericolosi”. Durante la raccolta ed il trasporto i rifiuti pericolosi devono essere imballati ed etichettati in conformità alle norme vigenti in materia di imballaggio e etichettatura delle sostanze pericolose (rif. comma 4 dell'art.193).

Responsabilità sulla gestione dei rifiuti

Lo smaltimento dei rifiuti derivanti dalle attività di cantiere e di manutenzione è affidato alle imprese incaricate, rispettivamente, per l'esecuzione dei lavori e per gli interventi manutentivi.

Il produttore, in tal caso il proprietario dell'impianto, e le imprese incaricate sono tenuti alla gestione dei rifiuti in ossequio a quanto stabilito dal DLgs 152/2006 e in particolar modo agli aspetti di seguito evidenziati.

Responsabilità della gestione dei rifiuti di cui all'art. 188 del DLgs 152/2006

Le imprese provvedono direttamente al trattamento dei rifiuti, oppure li consegnano ad un intermediario, ad un commerciante, ad un ente o impresa che effettua le operazioni di trattamento dei rifiuti, o ad un soggetto pubblico o privato addetto alla raccolta dei rifiuti, in conformità agli articoli 177 e 179 del DLgs 152/2006.

Il produttore iniziale conserva, in ogni caso, la responsabilità per l'intera catena di trattamento. Se il produttore, l'impresa e gli altri soggetti sono iscritti ed adempiono agli obblighi del sistema di controllo della tracciabilità dei rifiuti (SISTRI) di cui all'articolo 188-bis, comma 2, lett. a) del D.Lgs 152/2006, la responsabilità di ogni soggetto è limitata alla rispettiva sfera di competenza stabilita dal predetto sistema.

Le imprese qualora provvedano alla raccolta e al trasporto dei rifiuti, sono tenute a conferire i rifiuti raccolti e trasportati agli impianti autorizzati alla gestione dei rifiuti ai sensi degli art. 208, 209, 211, 213, 214 e 216 del DLgs 152/2006 e nel rispetto delle disposizioni di cui all'articolo 177, comma 4 dello stesso decreto.

Deve essere garantita la tracciabilità dei rifiuti di cui all'art. 188-bis del DLgs 152/2006

La tracciabilità dei rifiuti avviene:

- nel rispetto degli obblighi istituiti attraverso il sistema di controllo della tracciabilità dei rifiuti (SISTRI)

oppure

- nel rispetto degli obblighi relativi alla tenuta dei registri di carico e scarico nonché del formulario di identificazione di cui agli articoli 190 e 193 del DLgs 152/2006.

Iscrizione all'Albo nazionale gestori ambientali di cui all'art. 212 del DLgs 152/2006

L'iscrizione all'Albo è requisito per lo svolgimento delle attività di raccolta e trasporto di rifiuti, di bonifica dei siti, di bonifica dei beni contenenti amianto, di commercio ed intermediazione dei rifiuti senza detenzione dei rifiuti stessi. Sono esonerati da tale obbligo le attività di cui al comma 5 dell'art.212 del DLgs 152/2006

Le imprese che effettuano operazioni di raccolta e trasporto dei propri rifiuti, nonché i produttori iniziali di rifiuti pericolosi che effettuano operazioni di raccolta e trasporto dei propri rifiuti pericolosi in quantità non eccedenti trenta chilogrammi o trenta litri al giorno, non sono soggetti alle disposizioni di cui ai commi 5, 6, e 7 dell'art.212 DLgs 152/2006 a condizione che tali operazioni costituiscano parte integrante ed accessoria dell'organizzazione dell'impresa dalla quale i rifiuti sono prodotti. Detti soggetti non sono tenuti alla prestazione delle garanzie finanziarie e sono iscritti in un'apposita sezione dell'Albo in base alla presentazione di una comunicazione alla sezione regionale o provinciale dell'Albo territorialmente competente che rilascia il relativo provvedimento entro i successivi trenta giorni.

Stando alle disposizioni di legge, le imprese incaricate allo svolgimento delle attività di manutenzione dovranno rendere al committente:

- L'adesione al sistema di controllo della tracciabilità dei rifiuti (SISTRI) ovvero la detenzione dei registri di carico e scarico nonché del formulario di identificazione dei rifiuti di cui agli articoli 190 e 193 del DLgs 152/2006;
- Deve dare evidenza dell'avvenuto smaltimento dei rifiuti secondo le disposizioni di legge e presso impianti regolarmente autorizzati;
- Qualora l'impresa provveda anche alla raccolta e trasporto dei rifiuti deve fornire l'iscrizione all'albo nazionale gestori ambientali.

5. Conclusioni

La società proponente vigilerà sulla corretta applicazione delle norme in riferimento alla gestione dei rifiuti prodotti sia in fase di costruzione che in fase di gestione e sarà responsabile dell'applicazione di quanto stabilito nel Piano.

Per la gestione delle terre e rocce da scavo, prodotte durante la fase di costruzione, si prevede il riutilizzo in sito di buona parte del materiale, previo accertamento dell'assenza di contaminazione.

L'impegno, sia in fase di costruzione che di manutenzione, deve essere quello di ridurre al minimo la produzione di rifiuti.

A seguito della produzione, andranno perseguiti in ordine di priorità il riutilizzo, il recupero, il riciclaggio, e solo, in ultimo, il conferimento a discarica.