



Wpd Altilia S.r.l.

Corso d'Italia n. 83 - 00198 ROMA

**PROGETTO DEFINITIVO
PER LA REALIZZAZIONE DI UN PARCO EOLICO CON POTENZA DI 72,00 MW
RICADENTE NEL TERRITORIO DEL COMUNE DI ALTAMURA (BA)
IN LOCALITA' "LAMA DI NEBBIA"**



Tecnico

ing. Danilo Pomponio

Via Degli Arredatori, 8
70026 Modugno (BA) - Italy
www.bfpgroup.net - info@bfpgroup.net
tel (+39) 0805046361

Azienda con Sistema di Gestione Certificato
UNI EN ISO 9001:2015
UNI EN ISO 14001:2015
UNI ISO 45001:2018

Collaborazioni

ing. Milena Miglionico
ing. Tommaso Mancini
ing. Giulia Carella
ing. Margherita Debernardis
ing. Nunzia Zecchillo
ing. Marco D'Arcangelo
ing. Martino Lapenna
ing. Giovanna Scuderi
ing. Dionisio Staffieri
ing. Giuseppe Federico Zingarelli

Responsabile Commessa

ing. Danilo Pomponio

ELABORATO		TITOLO	COMMESSA	TIPOLOGIA	
V04		ANALISI AREE NON IDONEE FER RR24/2010	20123	D	
			CODICE ELABORATO		
			DC20123D-V04		
REVISIONE	01	Tutte le informazioni tecniche contenute nel presente documento sono di proprietà esclusiva della Studio Tecnico BFP S.r.l e non possono essere riprodotte, divulgate o comunque utilizzate senza la sua preventiva autorizzazione scritta. All technical information contained in this document is the exclusive property of Studio Tecnico BFP S.r.l. and may neither be used nor disclosed without its prior written consent. (art. 2575 c.c.)	SOSTITUISCE	SOSTITUITO DA	
			-	-	
			NOME FILE	PAGINE	
			DC20123D-V04 rev.01.doc	7+ copertina	
REV	DATA	MODIFICA	Elaborato	Controllato	Approvato
00	15/03/21	Emissione	Scuderi	Miglionico	Pomponio
01	26/08/22	Revisione ubicazione Stazione Elettrica Terna	Debernardis	Miglionico	Pomponio
02					
03					
04					
05					
06					

INDICE

1	PREMESSA.....	2
2	DESCRIZIONE DELL' INTERVENTO.....	2
3	ANALISI AREE NON IDONEE FER RR 24/2010.....	3
4	CONCLUSIONE	7

1 PREMESSA

La presente relazione ha il fine di verificare la compatibilità del progetto per la realizzazione di un parco eolico proposto dalla società **Wpd Altilia s.r.l.** con sede in *Corso d'Italia n. 83-00198 ROMA*, con il Regolamento Regionale n.24/2010 della Regione Puglia.

Il RR 24/2010 ("Linee Guida per l'autorizzazione degli impianti alimentati da fonti rinnovabili", recante la individuazione di aree e siti non idonei alla installazione di specifiche tipologie di impianti alimentati da fonti rinnovabili nel territorio della Regione Puglia".) è il Regolamento attuativo del Decreto del Ministero per lo Sviluppo Economico del 10 settembre 2010, che stabilisce le Linee guida per l'autorizzazione degli impianti alimentati da fonti rinnovabili.

La proposta progettuale è finalizzata alla realizzazione di un impianto eolico per la produzione di energia elettrica da fonte rinnovabile eolica, costituito da 12 aerogeneratori, ciascuno di potenza nominale pari a 6,0 MW per una potenza complessiva di 72,00 MW, da realizzarsi nella Provincia di Bari, nel territorio comunale di Altamura, in cui ricadono gli aerogeneratori e l'elettrodotto, e le opere di connessione alla RTN.

2 DESCRIZIONE DELL' INTERVENTO

Il parco eolico di progetto sarà ubicato in località Lama di Nebbia, nell'area a sud-ovest dell'abitato di Altamura, ad una distanza dal centro abitato di circa 4,3 km.

I terreni sui quali si installerà il parco eolico, interessa una superficie di circa 450 ettari, anche se la quantità di suolo effettivamente occupato è significativamente inferiore e limitato alle aree di piazzole dove verranno installati gli aerogeneratori, come visibile sugli elaborati planimetrici allegati al progetto.

L'area di progetto, intesa sia come quella occupata dai 12 aerogeneratori di progetto, con annesso piazzole e relativi cavidotti di interconnessione interna, e del cavidotto esterno di consegna interessa il territorio comunale di Altamura censito al NCT ai fogli di mappa nn. 236, 238, 256, 258, 259, 260, 260, e 280.

Di seguito si riporta la tabella riepilogativa, in cui sono indicate per ciascun aerogeneratore le relative coordinate (UTM fuso 33) e le particelle catastali, con riferimento al catasto dei terreni del Comune di Altamura.



Tabella dati geografici e catastali degli Aerogeneratori:

WTG	COORDINATE GEOGRAFICHE		COORDINATE PLANIMETRICHE UTM33 WGS 84		DATI CATASTALI		
	LATITUDINE	LONGITUDINE	NORD (Y)	EST (X)	Comune	foglio n.	part. n.
01	40° 46' 33.7309"	16° 31' 34.6390"	4515016	628799	Altamura	236	446/300
02	40° 46' 14.2361"	16° 31' 30.0979"	4514413	628703	Altamura	236	137
03	40° 45' 56.1586"	16° 31' 4.1358"	4513845	628104	Altamura	256	125/50
04	40° 45' 38.7083"	16° 30' 52.0528"	4513302	627830	Altamura	256	79
05	40° 45' 13.4433"	16° 30' 52.2469"	4512523	627848	Altamura	258	2
06	40° 45' 16.4986"	16° 31' 16.3683"	4512627	628412	Altamura	259	52
07	40° 45' 30.3883"	16° 31' 27.9013"	4513060	628675	Altamura	259	172
08	40° 45' 44.9397"	16° 31' 45.7632"	4513516	629086	Altamura	260	249
09	40° 46' 6.0786"	16° 32' 0.7930"	4514174	629427	Altamura	238	69
10	40° 44' 43.0468"	16° 31' 49.5468"	4511609	629208	Altamura	280	217
11	40° 45' 6.4927"	16° 31' 54.4767"	4512334	629311	Altamura	260	192-562
12	40° 45' 26.9900"	16° 32' 18.7018"	4512976	629868	Altamura	260	201

3 ANALISI AREE NON IDONEE FER RR 24/2010

Il progetto dell'impianto eolico, inteso sia come quello occupato dagli aerogeneratori con annesse piazzole che quello interessato dal passaggio dei cavidotti di interconnessione fino alla cabina utente interessa il territorio comunale di Altamura.

Di seguito verrà analizzato l'intervento progettuale rispetto alle componenti a valenza ambientale, tra quelle definite aree non idonee nel Regolamento 24/2010. Si ricorda ad ogni buon conto che relativamente al Regolamento n.24 la sentenza del TAR Lecce n. 2156 del 14 settembre 2011 dichiara illegittime le linee guida pugliese (R.R.24/2010) laddove prevedono un divieto assoluto di realizzare impianti a fonti rinnovabili nelle aree individuate come non idonee.

L'analisi ha evidenziato che l'impianto eolico:

- **non ricade** nella perimetrazione e **né** nel buffer di 200 m di nessuna Area Naturale Protetta Nazionale e Regionale, delle Zone Umide Ramsar, di Siti d'importanza Comunitaria - SIC, delle Zone di Protezione Speciale – ZPS (cfr. DW20123D-V3 e DW20123D-V17)
- **non ricade** nella perimetrazione di aree di connessione (di valenza naturalistica) (cfr.

E' vietato riprodurre o utilizzare il contenuto senza autorizzazione (art. 2575 c.c.)

DW20123D-V19 - DW20123D-V02)

- **non ricade** nella perimetrazione di nessuna Area I.B.A. (cfr. DW20123D-V17)

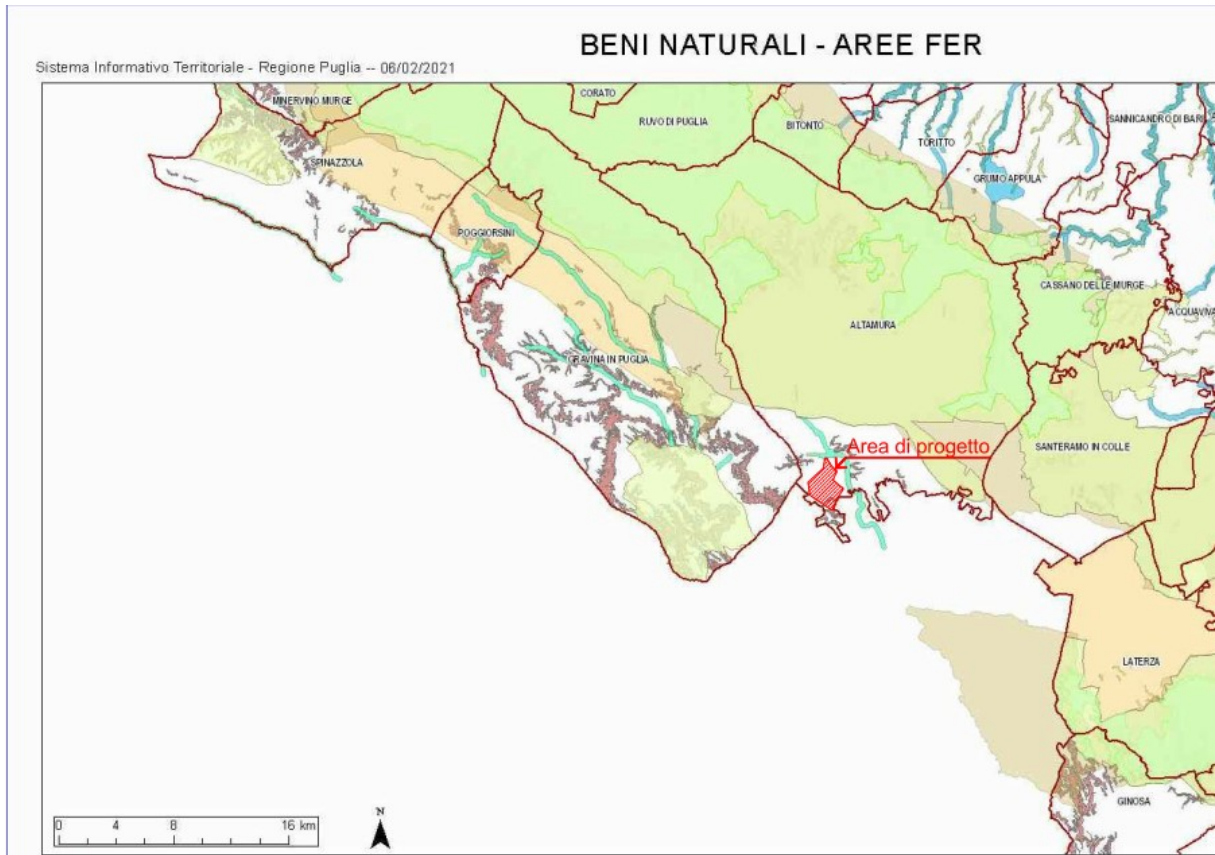

Beni naturali tratti dal sito Impianti FER

- **non ricade** in siti dell'Unesco. Il sito Unesco più prossimo è ad oltre 30 km nel territorio di Andria

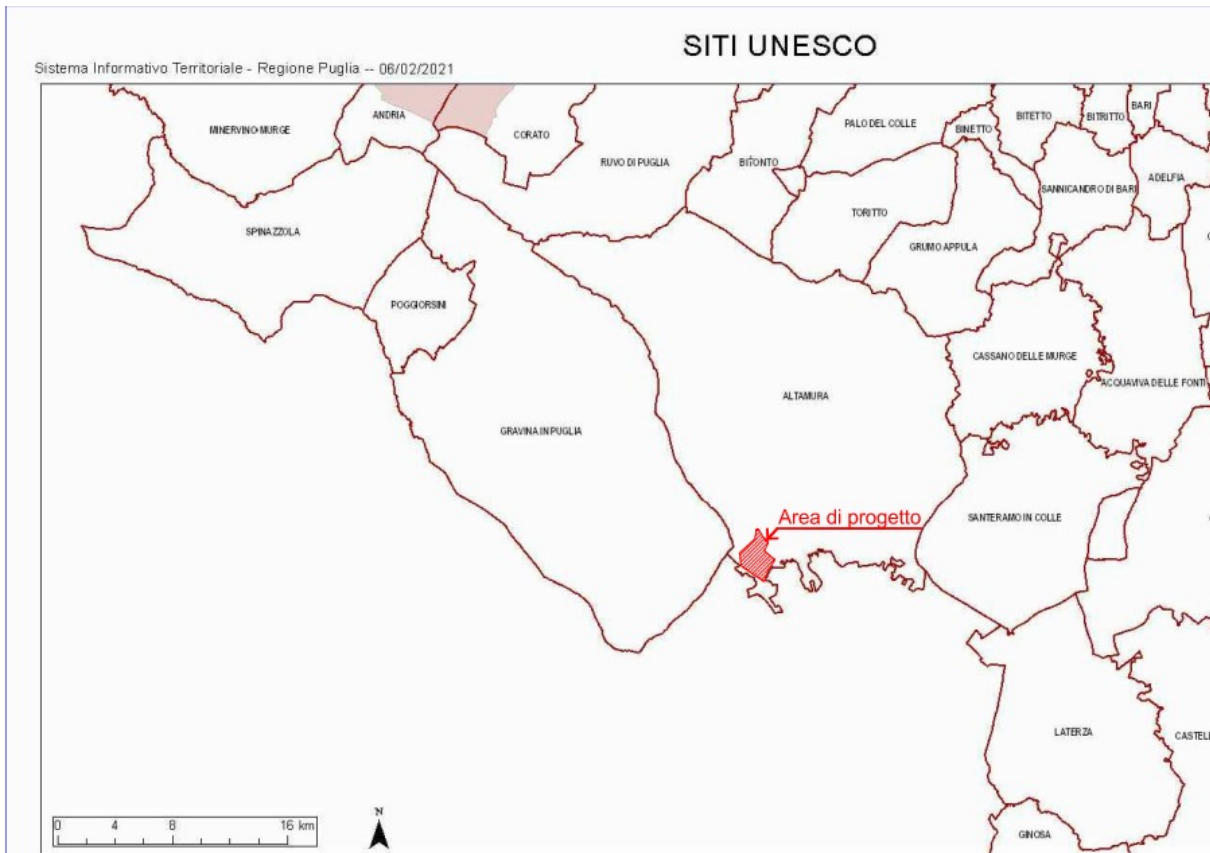

Siti Unesco tratti dal sito Impianti FER

Una considerazione specifica meritano i beni tutelati dal D.Lgs 42/04: alcuni beni perimetrati nel sito "aree FER della Regione Puglia", erano aree di tutela individuate nel PUTT in vigore all'epoca dell'entrata in vigore del RR24. La disciplina di tutela di dette aree è stata oggi superata in seguito all'adozione e alla successiva approvazione del PPTR. Tutto ciò premesso, di seguito la compatibilità è stata eseguita sulla base dei beni paesaggistici del PPTR in vigore.

L'analisi ha evidenziato che l'impianto eolico:

- **non ricade** in prossimità e **né** nel buffer di 300 m di Territori costieri e Territori contermini ai laghi (art.142 D.Lgs. 42/04);
- **non ricade** in prossimità e **né** nel buffer di 150 m di Fiumi, Torrenti e corsi d'acqua (art.142 D.Lgs. 42/04). (cfr. DC20123D-V01- DW20123D-V02);
- **non ricade** in prossimità e **né** nel buffer di 100 m di Boschi (art.142 D.Lgs. 42/04) (cfr. DW20123D-V03);
- **non ricade** in prossimità e **né** nel buffer di 100 m di immobili e aree dichiarate di

notevole interesse pubblico (art.136 D.Lgs 42/04) e di Beni Culturali (parte II D.Lgs. 42/04) (cfr. DW20123D-V04);

- **non ricade** in prossimità e **né** nel buffer di 100 m di Zone archeologiche (art.142 D.Lgs. 42/04) (cfr. DW20123D-V04);
- **non ricade** in prossimità e **né** nel buffer di 100 m da Tratturi (art.142 D.Lgs. 42/04). (cfr. DC20123D-V01 - DW20123D-V04);
- **non ricade** in aree a pericolosità idraulica (AP e MP) del PAI e pericolosità geomorfologica (PG2 e PG3) del PAI (cfr. DW20123D-V15);
- **non ricade** in ambiti estesi A e B individuati dal PUTT/P (cfr. DW20123D-V05);
- **non ricade** nella perimetrazione delle Grotte e relativo buffer di 100 m, **né** nella perimetrazione di lame, gravine e versanti. Fa eccezione un tratto del cavidotto di connessione tra l'aerogeneratore ALT11 e ALT10 che attraversa un versante, tale attraversamento avverrà lungo una viabilità già esistente. (cfr. DW20123D-V02);
- **non ricade** nel raggio di 10 km dai Coni Visivi.

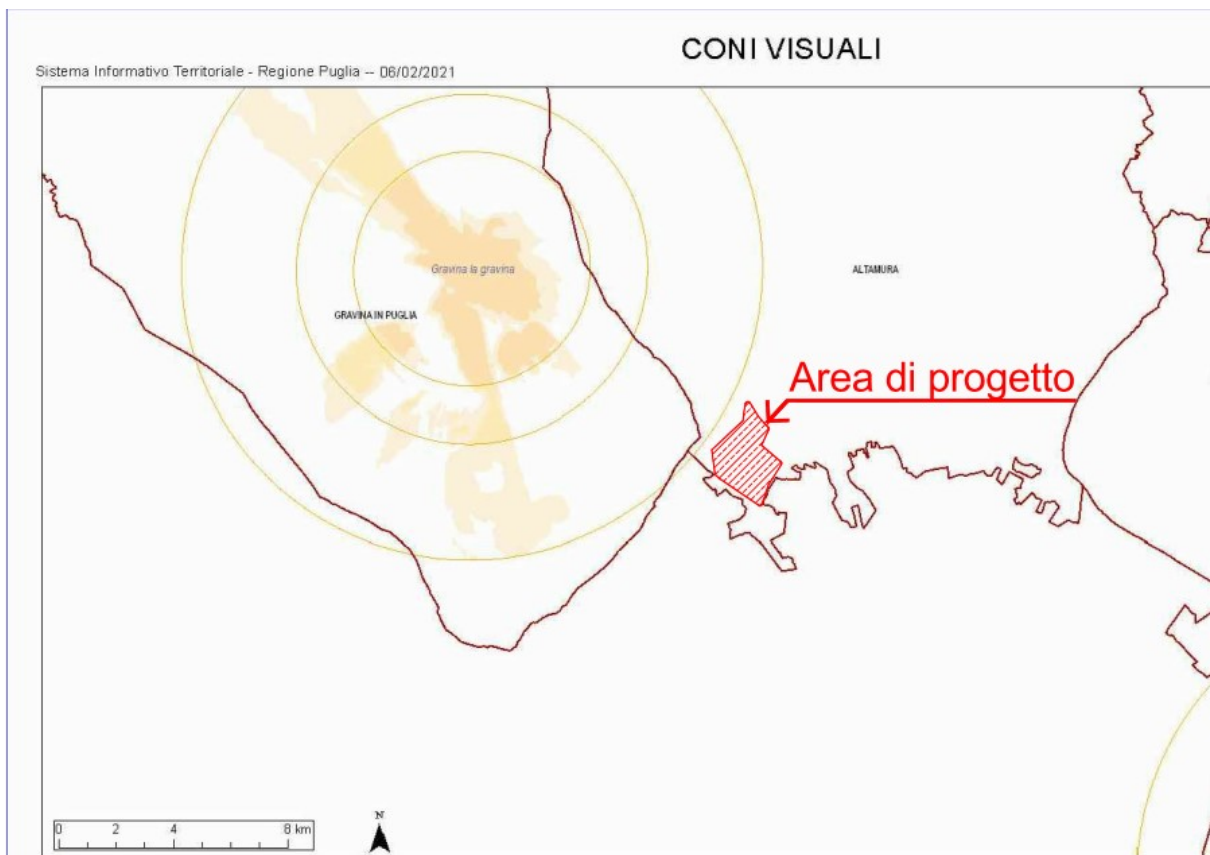

Coni Visivi tratti dal sito Impianti FER

4 CONCLUSIONE

L'analisi delle aree non idonee FER del Regolamento 24/2010, relativamente all'area di inserimento del parco eolico di progetto, non ha messo in evidenza alcuna diretta interferenza con gli aerogeneratori di progetto e le opere di rete.

Fa eccezione solo un tratto del cavidotto interrati che attraversa un versante, tale attraversamento avverrà lungo una viabilità già esistente secondo quanto previsto dettagliatamente negli studi di VIA.

