

PROGETTO DEFINITIVO PER LA REALIZZAZIONE DI UN PARCO EOLICO CON POTENZA DI 72,00 MW RICADENTE NEL TERRITORIO DEL COMUNE DI ALTAMURA (BA) IN LOCALITA' "LAMA DI NEBBIA"



Tecnico

ing. Danilo Pomponio

Via Degli Arredatori, 8
70026 Modugno (BA) - Italy
www.bfpgroup.net - info@bfpgroup.net
tel (+39) 0805046361

Azienda con Sistema di Gestione Certificato
UNI EN ISO 9001:2015
UNI EN ISO 14001:2015
UNI ISO 45001:2018

Collaborazioni

ing. Milena Miglionico
ing. Tommaso Mancini
ing. Giulia Carella
ing. Margherita Debernardis
ing. Nunzia Zecchillo
ing. Marco D'Arcangelo
ing. Martino Lapenna
ing. Giovanna Scuderi
ing. Dionisio Staffieri
ing. Giuseppe Federico Zingarelli

Responsabile Commessa

ing. Danilo Pomponio

ELABORATO		TITOLO	COMMESSA	TIPOLOGIA		
V07		ANALISI DEGLI ELEMENTI TUTELATI DAL PPTR	20123	D		
			CODICE ELABORATO			
			DC20123D-V07			
REVISIONE		Tutte le informazioni tecniche contenute nel presente documento sono di proprietà esclusiva della Studio Tecnico BFP S.r.l e non possono essere riprodotte, divulgate o comunque utilizzate senza la sua preventiva autorizzazione scritta. All technical information contained in this document is the exclusive property of Studio Tecnico BFP S.r.l. and may neither be used nor disclosed without its prior written consent. (art. 2575 c.c.)	SOSTITUISCE	SOSTITUITO DA		
01			-	-		
			NOME FILE	PAGINE		
			DC20123D-V07 rev.01.doc	26 + copertina		
REV	DATA	MODIFICA	Elaborato	Controllato	Approvato	
00	15/03/21	Emissione	Scuderi	Miglionico	Pomponio	
01	26/08/22	Revisione ubicazione Stazione Elettrica Terna	Debernardis	Miglionico	Pomponio	
02						
03						
04						
05						
06						

INDICE

1	PREMESSA.....	2
2	DESCRIZIONE DELL' INTERVENTO.....	2
3	ANALISI ELEMENTI TUTELATI DAL PPTR.....	3
4	CONCLUSIONE	24



1 PREMESSA

La presente relazione ha il fine di verificare la compatibilità del progetto per la realizzazione di un parco eolico proposto dalla società **Wpd Altilia s.r.l.** con sede in *Corso d'Italia n.83 - 00198 ROMA*, con le prescrizioni del Piano Paesaggistico Territoriale Regionale della Puglia (PPTR).

La proposta progettuale è finalizzata alla realizzazione di un impianto eolico per la produzione di energia elettrica da fonte rinnovabile eolica, costituito da 12 aerogeneratori, ciascuno di potenza nominale pari a 6,0 MW per una potenza complessiva di 72,00 MW, da realizzarsi nella Provincia di Bari, nel territorio comunale di Altamura, in cui ricadono gli aerogeneratori e l'elettrodotto, e le opere di connessione alla RTN.

2 DESCRIZIONE DELL' INTERVENTO

Il parco eolico di progetto sarà ubicato in località Lama di Nebbia, nell'area a sud-ovest dell'abitato di Altamura, ad una distanza dal centro abitato di circa 4,3 km.

I terreni sui quali si installerà il parco eolico, interessa una superficie di circa 450 ettari, anche se la quantità di suolo effettivamente occupato è significativamente inferiore e limitato alle aree di piazzole dove verranno installati gli aerogeneratori, come visibile sugli elaborati planimetrici allegati al progetto.

L'area di progetto, intesa sia come quella occupata dai 12 aerogeneratori di progetto, con annesso piazzole e relativi cavidotti di interconnessione interna, e del cavidotto esterno interessa il territorio comunale di Altamura censito al NCT ai fogli di mappa nn. 236, 238, 256, 258, 259, 260, 260, e 280.

Di seguito si riporta la tabella riepilogativa, in cui sono indicate per ciascun aerogeneratore le relative coordinate (UTM fuso 33) e le particelle catastali, con riferimento al catasto dei terreni del Comune di Altamura.

Tabella dati geografici e catastali degli Aerogeneratori:

WTG	COORDINATE GEOGRAFICHE		COORDINATE PLANIMETRICHE UTM33 WGS 84		DATI CATASTALI		
	LATITUDINE	LONGITUDINE	NORD (Y)	EST (X)	Comune	foglio n.	part. n.
01	40° 46' 33.7309"	16° 31' 34.6390"	4515016	628799	Altamura	236	446/300
02	40° 46' 14.2361"	16° 31' 30.0979"	4514413	628703	Altamura	236	137

03	40° 45' 56.1586"	16° 31' 4.1358"	4513845	628104	Altamura	256	125/50
04	40° 45' 38.7083"	16° 30' 52.0528"	4513302	627830	Altamura	256	79
05	40° 45' 13.4433"	16° 30' 52.2469"	4512523	627848	Altamura	258	2
06	40° 45' 16.4986"	16° 31' 16.3683"	4512627	628412	Altamura	259	52
07	40° 45' 30.3883"	16° 31' 27.9013"	4513060	628675	Altamura	259	172
08	40° 45' 44.9397"	16° 31' 45.7632"	4513516	629086	Altamura	260	249
09	40° 46' 6.0786"	16° 32' 0.7930"	4514174	629427	Altamura	238	69
10	40° 44' 43.0468"	16° 31' 49.5468"	4511609	629208	Altamura	280	217
11	40° 45' 6.4927"	16° 31' 54.4767"	4512334	629311	Altamura	260	192-562
12	40° 45' 26.9900"	16° 32' 18.7018"	4512976	629868	Altamura	260	201

3 ANALISI ELEMENTI TUTELATI DAL PPTR

Il piano paesaggistico territoriale regionale (PPTR), adeguato al Codice dei beni culturali e del paesaggio (D.L. n. 42 del 22 gennaio 2004), è stato approvato con DGR n. 176 del 16/02/2015 e successivamente aggiornato come disposto dalla delibera n. 240 del 8 marzo 2016.

IL PPTR è un piano paesaggistico ai sensi degli artt. 135 e 143 del Codice con le finalità di tutela e valorizzazione nonché di recupero e riqualificazione dei paesaggi di Puglia, in attuazione dell'art. 1 della L.R. 7 ottobre 2009, n. 20 "Norme per la pianificazione paesaggistica". Esso è rivolto a tutti i soggetti, pubblici e privati, e, in particolare, agli enti competenti in materia di programmazione, pianificazione e gestione del territorio e del paesaggio.

Il PPTR a seguito della configurazione del quadro conoscitivo e del quadro interpretativo individua i cosiddetti "Ambiti di Paesaggio". Gli ambiti di paesaggio rappresentano una articolazione del territorio regionale in coerenza con il Codice dei beni culturali e del paesaggio (comma 2 art 135 del Codice).

Il PPTR articola l'intero territorio regionale in **11 Ambiti Paesaggistici** individuati attraverso la valutazione integrata di una pluralità di fattori:

- la conformazione storica delle regioni geografiche;
- i caratteri dell'assetto idrogeomorfologico;
- i caratteri ambientali ed ecosistemici;
- le tipologie insediative: città, reti di città infrastrutture, strutture agrarie;
- l'insieme delle figure territoriali costitutive dei caratteri morfotipologici dei paesaggi;
- l'articolazione delle identità percettive dei paesaggi.

Secondo il PPTR l'area oggetto d'intervento rientra nell'ambito di paesaggio "**Alta Murgia**".



Secondo art. 36 comma 5 delle N.T.A. del PPTR, i piani territoriali ed urbanistici locali, nonché quelli di settore approfondiscono le analisi contenute nelle schede di ambito relativamente al territorio di riferimento e specificano, in coerenza con gli obiettivi di qualità e le normative d'uso di cui all'art. 37 delle NTA, le azioni e i progetti necessari alla attuazione del PPTR.

Nel TITOLO VI "Disciplina dei Beni Paesaggistici e degli Ulteriori Contesti" delle N.T.A. del PPTR, il Piano d'intesa con il Ministero individua e delimita i beni paesaggistici di cui all'art. 134 del Codice, nonché ulteriori contesti a norma dell'art. 143 co. 1 lett. e) del Codice e ne detta rispettivamente le specifiche prescrizioni d'uso e le misure di salvaguardia e utilizzazione.

Per la descrizione dei caratteri del paesaggio, all'art. 39 delle N.T.A., il PPTR definisce tre strutture, a loro volta articolate in componenti ciascuna delle quali soggetti a specifica disciplina:

- a) Struttura idro-geo-morfologica
 - Componenti geomorfologiche
 - Componenti idrologiche
- b) Struttura ecosistemica e ambientale
 - Componenti botanico-vegetazionali
 - Componenti delle aree protette e dei siti naturalistici
- c) Struttura antropica e storico-culturale
 - Componenti culturali e insediative
 - Componenti dei valori percettivi

Per ogni **Componente** il Piano individua le seguenti disposizioni normative:

- **gli Indirizzi** sono disposizioni che indicano ai soggetti attuatori gli obiettivi generali e specifici del PPTR da conseguire.
- **le Direttive** sono disposizioni che definiscono modi e condizioni idonee a garantire la realizzazione degli obiettivi generali e specifici del PPTR negli strumenti di pianificazione, programmazione e/o progettazione.
- **Le Prescrizioni** sono disposizioni conformative del regime giuridico dei beni paesaggistici volte a regolare gli usi ammissibili e le trasformazioni consentite. Esse contengono norme vincolanti, in media cogenti, e prevalenti sulle disposizioni incompatibili di ogni strumento vigente di pianificazione o di programmazione regionale, provinciale e locale.



- **Le Misure di Salvaguardia e di Utilizzazione**, relative agli ulteriori contesti come definiti all'art. 7 co. 7 in virtù di quanto previsto dall'art. 143 co.1 lett. e) del Codice, sono disposizioni volte ad assicurare la conformità di piani, progetti e interventi con gli obbiettivi di qualità e le normative d'uso di cui all'art. 37 e ad individuare gli usi ammissibili e le trasformazioni consentite per ciascun contesto.

Con riferimento specifico alle aree interessate dalle previsioni progettuali e all'area vasta in cui si colloca, sono state analizzate e valutate le singole componenti ambientali perimetrate dal PPTR, al fine di verificare la compatibilità dell'intervento progettuale con le singole componenti ambientali del Piano. (cfr. DW20123D-V02, 03 e 04)

Le componenti idrologiche individuate dal PPTR comprendono beni paesaggistici e ulteriori contesti (art.40 delle N.T.A.):

- I ***beni paesaggistici*** sono costituiti da:
 - 1) Territori costieri; 2) Territori contermini ai laghi; 3) Fiumi, torrenti e corsi d'acqua iscritti negli elenchi delle acque pubbliche.
- Gli ***ulteriori contesti*** sono costituiti da:
 - 1) Reticolo idrografico di connessione della Rete Ecologica Regionale; 2) Sorgenti; 3) Aree soggette a vincolo idrogeologico.

Nell'area di inserimento del parco eolico di progetto, nella quale viene considerata sia la porzione territoriale che include le ubicazioni degli aerogeneratori, che quella interessata dal tracciato dei cavidotti fino alla cabina utente è presente il corso d'acqua: Gravina di Matera o Vallone Sagliocchia, inserito negli elenchi delle Acque Pubbliche; questo costeggia il lato nord ed est dell'area di progetto, sempre ad una distanza superiore ai 150 m dall'area di installazione degli aerogeneratori e da ogni componente progettuale. Nel dettaglio gli aerogeneratori più prossimi alla Gravina di Matera sono ATM 1, ATM 9 e ATM 12 che si trovano rispettivamente a circa 280 m, 850 m e 600 m dall'alveo.

Nell'area vasta d'inserimento del parco eolico si segnala la presenza del Torrente Pentecchia e del Vallone Omero, posti ad oltre un 1 km dall'area di progetto.

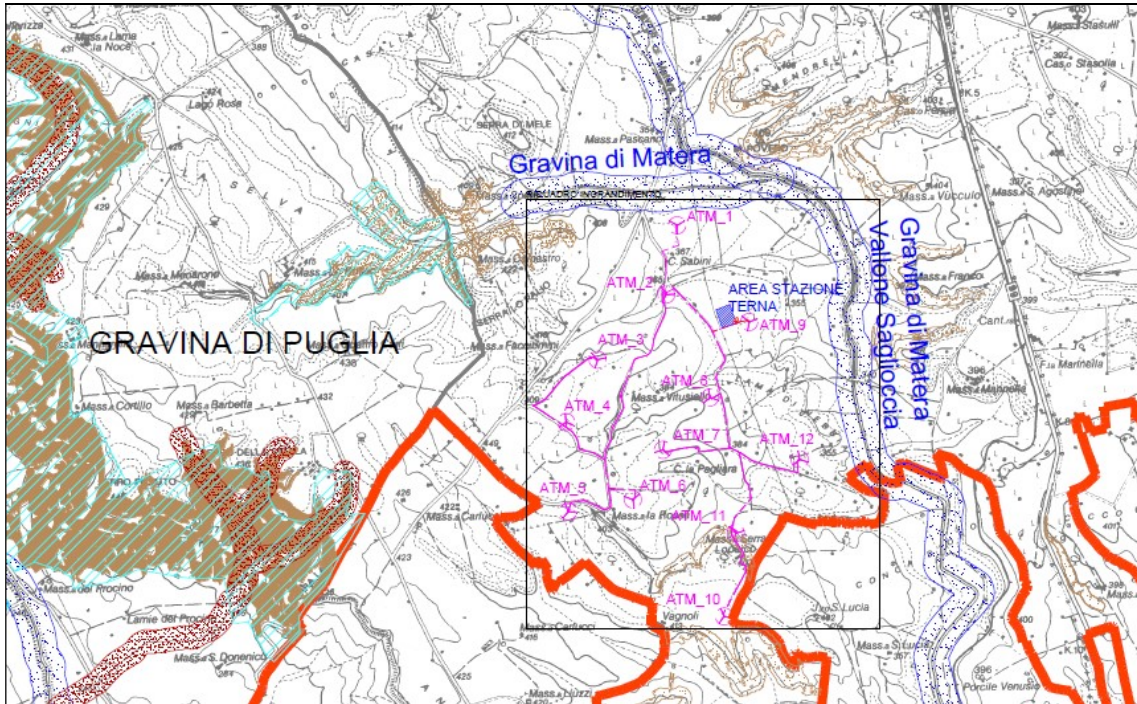

Corso acqua presente nell'area d'intervento (cfr. DW20123D-V02)



Gravina di Matera, a nord dell'area di progetto, in prossimità della SP 11



Gravina di Matera, a nord dell'area di progetto, dalla SP 11



Uno scorcio del Torrente Gravina di Matera nell'area d'indagine



Uno scorcio del Torrente Gravina di Matera nell'area d'indagine

Nell'area di progetto è presente un reticolo secondario esistente, non vincolato, in ogni caso il progetto prevede lungo gli attraversamenti da parte del cavidotto dei corsi d'acqua significati di inserire il cavidotto in un ulteriore involucro stagno (condotta in PVC o PEAD zavorrato) contro possibili fenomeni di galleggiamento.

La tecnica della Trivellazione teleguidata (TOC) consiste essenzialmente nella realizzazione di un cavidotto sotterraneo mediante una trivellazione eseguita da una apposita macchina la quale permette di controllare l'andamento plano-altimetrico per mezzo di un radio-controllo. Questa tecnica garantisce la tutela del paesaggio idraulico e azzerare il disturbo naturalistico delle aree attraversate.

Negli ***Indirizzi*** per le componenti idrologiche viene indicato che devono tendere a, relativamente al presente intervento progettuale (art.43 - comma 1 delle N.T.A.):

- a. coniugare il miglioramento della qualità chimico-fisica e biologica delle risorse idriche, l'equilibrio idraulico e il pareggio del bilancio idrologico regionale con il miglioramento della qualità ecologica e paesaggistica dei paesaggi dell'acqua;
- b. salvaguardare i caratteri identitari e le unicità dei paesaggi dell'acqua locali al fine di contrastare la tendenza alla loro cancellazione, omologazione e banalizzazione;
- c. limitare e ridurre le trasformazioni e l'artificializzazione... del reticolo idrografico, migliorare le condizioni idrauliche nel rispetto del naturale deflusso delle acque e assicurando il deflusso minimo vitale dei corsi d'acqua;

E' vietato riprodurre o utilizzare il contenuto senza autorizzazione (art. 2575 c.c.)



- d. conservare e incrementare gli elementi di naturalità delle componenti idrologiche riducendo i processi di frammentazione degli habitat e degli ecosistemi costieri e fluviali, promuovendo l'inclusione degli stessi in un sistema di corridoi di connessione ecologica.

Nelle **Prescrizioni** per "Fiumi, torrenti e corsi d'acqua iscritti negli elenchi delle acque pubbliche" (art. 46 delle NTA) in riferimento al progetto del parco eolico in esame:

■ **non sono ammissibili piani**, progetti e interventi che comportano:

- a1) realizzazione di qualsiasi nuova opera edilizia, ad eccezione di quelle strettamente legate alla tutela del corso d'acqua e alla sua funzionalità ecologica;
- a2) escavazione ed estrazioni di materiali litoidi negli invasi e negli alvei di piena;
- a3) nuove attività estrattive e ampliamenti;
- a4) realizzazione di recinzioni che riducano l'accessibilità del corso d'acqua e la possibilità di spostamento della fauna, nonché trasformazioni del suolo che comportino l'aumento della superficie impermeabile;
- a5) rimozione della vegetazione arborea od arbustiva con esclusione degli interventi colturali atti ad assicurare la conservazione e l'integrazione dei complessi vegetazionali naturali esistenti e delle cure previste dalle prescrizioni di polizia forestale;
- a6) trasformazione profonda dei suoli, dissodamento o movimento di terre, e qualsiasi intervento che turbi gli equilibri idrogeologici o alteri il profilo del terreno;
- a7) sversamento dei reflui non trattati a norma di legge, realizzazione e ampliamento di impianti per la depurazione delle acque reflue, per lo smaltimento e il recupero dei rifiuti, fatta eccezione per quanto previsto nel comma 3;
- a8) realizzazione e ampliamento di impianti per la produzione di energia, fatta eccezione per gli interventi indicati nella parte seconda dell'elaborato del PPTR.
- a9) realizzazione di nuovi tracciati viari o adeguamento di tracciati esistenti, con l'esclusione dei soli interventi di manutenzione della viabilità che non comportino opere di impermeabilizzazione;

a10) realizzazione di gasdotti, elettrodotti, linee telefoniche o elettriche e delle relative opere accessorie fuori terra (cabine di trasformazione, di pressurizzazione, di conversione, di sezionamento, di manovra ecc.); è fatta eccezione, nelle sole aree prive di qualsiasi viabilità, per le opere elettriche in media e bassa tensione necessarie agli allacciamenti delle forniture di energia

elettrica; sono invece ammissibili tutti gli impianti a rete se interrati sotto strada esistente ovvero in attraversamento trasversale utilizzando tecniche non invasive che interessino il percorso più breve possibile.

- Fatta salva la procedura di autorizzazione paesaggistica, nel rispetto degli obiettivi di qualità e delle normative d'uso di cui all'art. 37, nonché degli atti di governo del territorio vigenti ove più restrittivi **sono ammissibili** piani, progetti e interventi che diversi da quelli di cui al comma 2, nonché i seguenti:

b4) realizzazione di opere infrastrutturali a rete interrate pubbliche e/o di interesse pubblico, a condizione che siano di dimostrata assoluta necessità e non siano localizzabili altrove.

Le componenti geomorfologiche individuate dal PPTR comprendono ulteriori contesti costituiti da (art.49 delle N.T.A.):

- 1) Versanti; 2) Lame e Gravine; 3) Doline; 4) Grotte; 5) Geositi; 6) Inghiottitoi; 7) Cordoni dunari.

Nell'area di progetto sono stati individuati isolati componenti geomorfologiche ascrivibili a Versanti a pendenza superiore al 20%, in prossimità degli aerogeneratori ATM_10 e 11. I due aerogeneratori sono esterni a tali perimetrazioni, solo il cavidotto di collegamento tra le due macchine attraversa un'area di versante, lungo una viabilità secondaria già esistente.

È bene sottolineare che lo studio geologico ha verificato la stabilità dell'area di collocazione delle ATM 10 e 11., per cui l'intervento non comporterà rischio all'equilibrio idrogeologico e all'assetto morfologico dell'area. Le turbine di progetto sono state collocate su porzioni areali pianeggianti.

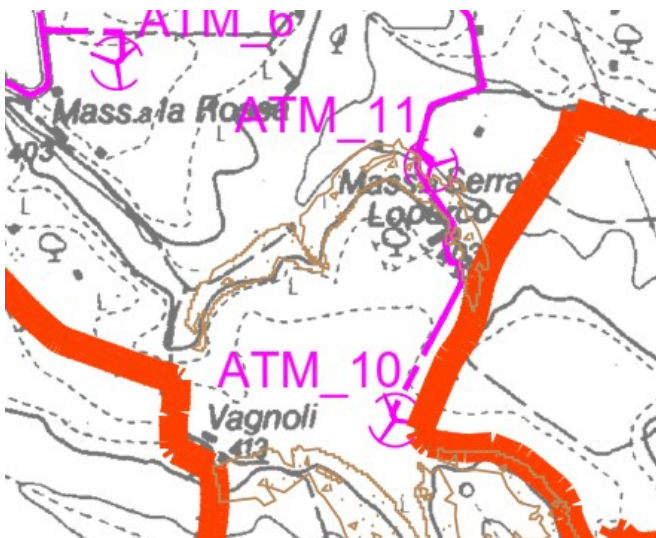



Gli **Indirizzi** per le componenti geomorfologiche indicano che gli interventi che interessano le componenti geomorfologiche devono tendere a (art.51 delle N.T.A.):

- a. valorizzarne le qualità paesaggistiche assicurando la salvaguardia del territorio sotto il profilo idrogeologico e sismico;
- b. prevenirne pericolosità e rischi nel rispetto delle caratteristiche paesaggistiche dei luoghi.

Relativamente ai "Versanti" il Piano individua le *Misure di Salvaguardia e di Utilizzazione* (art. 53 delle NTA), in riferimento al progetto del parco eolico in esame:

- **si considerano non ammissibili** piani, progetti e interventi in contrasto con gli obiettivi di qualità e le normative d'uso di cui all'art. 37 e in particolare:
 - a1) alterazioni degli equilibri idrogeologici o dell'assetto morfologico generale del versante;
 - a2) ogni trasformazione di aree boschive ad altri usi, con esclusione degli interventi colturali eseguiti secondo criteri di silvicoltura naturalistica atti ad assicurare la conservazione e integrazione dei complessi vegetazionali naturali esistenti e delle cure previste dalle prescrizioni di polizia forestale;
 -
 - a5) realizzazione e ampliamento di impianti per la produzione di energia, fatta eccezione per gli interventi indicati nella parte seconda dell'elaborato del PPTR 4.4.1 - Linee guida sulla progettazione e localizzazione di impianti di energia rinnovabile;
- **sono ammissibili** piani, progetti e interventi, perché non indicati al comma 2, compresi quelli finalizzati ad incrementare la sicurezza idrogeologica, devono essere realizzati nel rispetto dell'assetto paesaggistico, non compromettendo gli elementi storico-culturali e di naturalità esistenti, garantendo elevati livelli di piantumazione e di permeabilità dei suoli, assicurando la salvaguardia delle visuali e dell'accessibilità pubblica ai luoghi dai quali è possibile godere di tali visuali, e prevedendo per la divisione dei fondi:
 - muretti a secco realizzati con materiali locali e nel rispetto dei caratteri costruttivi e delle qualità paesaggistiche dei luoghi;
 - siepi vegetali realizzate con specie arbustive e arboree autoctone, ed eventualmente anche recinzioni a rete coperte da vegetazione arbustiva e rampicante autoctona;

- in ogni caso con un congruo numero di varchi per permettere il passaggio della fauna selvatica.

Le componenti botanico-vegetazionali individuate dal PPTR comprendono beni paesaggistici e ulteriori contesti (art.57 delle N.T.A.):

- I **beni paesaggistici** sono costituiti da:
 - 1) Boschi; 2) Zone umide Ramsar.
- Gli **ulteriori contesti** sono costituiti da:
 - 1) Aree umide 2) Prati e pascoli naturali; 3) Formazioni arbustive in evoluzione naturale; 4) Area di rispetto dei boschi

Nell'area di inserimento dell'impianto sono presenti "formazioni arbustive" lungo il reticolo idrografico secondario esistente.

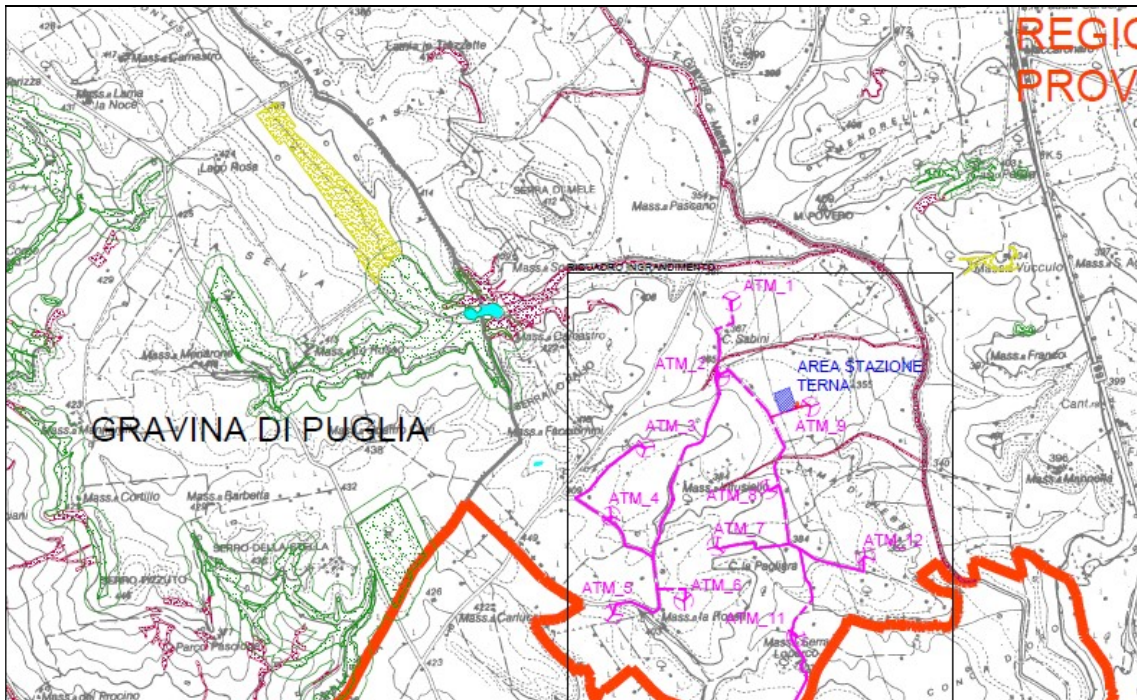

Formazioni arbustive e prati e lungo il reticolo idrografico secondario presente nell'area d'intervento (cfr. DW20123D-V03)

Solo il cavidotto interno, lungo il suo tracciato, attraversa in due tratti le formazioni arbustive presenti lungo idrografico secondario esistente, in corrispondenza di questi due attraversamenti il progetto prevede che il cavidotto sarà interrato e realizzato con la tecnica della trivellazione, in modo tale che tali componenti vegetazionali presenti non verranno in alcun modo intaccati o compromessi.



Gli **Indirizzi** per le componenti botanico-vegetazioni indicano che gli interventi che interessano le componenti botanico-vegetazionali devono tendere a, per quanto di pertinenza con l'intervento progettuale, (art.60 delle N.T.A.):

- a. limitare e ridurre gli interventi di trasformazione e artificializzazione delle aree a boschi e macchie, dei prati e pascoli naturali, delle formazioni arbustive in evoluzione naturale e delle zone umide;
- b. recuperare e ripristinare le componenti del patrimonio botanico, floro-vegetazionale esistente;

Nei territori interessati dalla presenza di "**Formazioni arbustive**", come definite all'art. 59, punto 2) si applicano *le Misure di Salvaguardia e di Utilizzazione* (art. 66 delle NTA) definite dal Piano; in riferimento al progetto del parco eolico in esame:

- **si considerano non ammissibili** piani, progetti e interventi in contrasto con gli obiettivi di qualità e le normative d'uso di cui all'art. 37 e in particolare, fatta eccezione per quelli di cui al comma 3, quelli che comportano:
 - a1) rimozione della vegetazione erbacea, arborea od arbustiva naturale, fatte salve le attività agro-silvopastorali e la rimozione di specie alloctone invasive;
 - a2) eliminazione o trasformazione degli elementi antropici e seminaturali del paesaggio agrario con alta valenza ecologica e paesaggistica;
 - a3) dissodamento e macinazione delle pietre nelle aree a pascolo naturale;
 - a6) realizzazione e ampliamento di impianti per la produzione di energia, fatta eccezione per gli interventi indicati nella parte seconda dell'elaborato del PPTR 4.4.1 - Linee guida sulla progettazione e localizzazione di impianti di energia rinnovabile;
- **si considerano ammissibili** piani, progetti e interventi diversi da quelli di cui al comma 2, devono essere realizzati nel rispetto dell'assetto paesaggistico, non compromettendo gli elementi storico-culturali e di naturalità esistenti, garantendo elevati livelli di piantumazione e di permeabilità dei suoli, assicurando la salvaguardia delle visuali e dell'accessibilità pubblica ai luoghi dai quali è possibile godere di tali visuali, e prevedendo per l'eventuale divisione dei fondi:
 - muretti a secco realizzati con materiali locali e nel rispetto dei caratteri costruttivi e delle qualità paesaggistiche dei luoghi;
 - siepi vegetali realizzate con specie arbustive e arboree autoctone, ed eventualmente anche recinzioni a rete coperte da vegetazione arbustiva e rampicante autoctona;

- e comunque con un congruo numero di varchi per permettere il passaggio della fauna selvatica.
- 4. Nel rispetto delle norme per l'accertamento di compatibilità paesaggistica, si auspicano piani, progetti e interventi:
 - c1) di manutenzione e ripristino dei muretti a secco esistenti limitati alle parti in cattivo stato di conservazione, senza smantellamento totale del manufatto;
 - c2) di conservazione dell'utilizzazione agro-pastorale dei suoli, manutenzione delle strade poderali senza opere di impermeabilizzazione, nonché salvaguardia e trasformazione delle strutture funzionali alla pastorizia mantenendo, recuperando o ripristinando tipologie, materiali, colori coerenti con i caratteri paesaggistici del luogo, evitando l'inserimento di elementi dissonanti e privilegiando l'uso di tecnologie eco-compatibili.

L'intervento di movimento terra sarà circoscritto all'opera di trivellazione con la tecnica della TOC, al fine di preservare la conservazione dei complessi vegetazionali naturali esistenti nei territori dell'alveo e anche ampiamente circostanti.

Nell'area vasta di inserimento del parco eolico di progetto si evidenzia la presenza di aree boscate e formazioni arbustive, la maggior parte isolate di modeste estensioni, fanno eccezione il Bosco Difesa Grande, posto ad oltre 5 km dall'area di progetto, e il Bosco dell'Alta Murgia ad oltre 10 km.

Le componenti delle aree protette e dei siti di rilevanza naturalistica individuate dal PPTR comprendono beni paesaggistici e ulteriori contesti (art.67 delle N.T.A.):

- I **beni paesaggistici** sono costituiti da:
 - 1) parchi e riserve nazionali o regionali, nonché gli eventuali territori di protezione esterna dei parchi.
- Gli **ulteriori contesti** sono costituiti da:
 - 1) siti di rilevanza naturalistica; 2) area di rispetto dei parchi e delle riserve regionali.

Nell'area di studio del presente progetto non sono state individuate né aree protette né siti di rilevanza naturalistica.

Nell'area vasta si segnala la presenza:

- a sud-ovest dell'area di progetto l'area SIC IT9120008 "Bosco Difesa Grande", posta ad oltre 4 km;

- a nord dell'area di progetto, ad oltre 2,8 km, l'area SIC IT9120007 "Murgia Alta", più a nord, ad oltre 8 km dall'area di progetto, all'interno dell'Area SIC è presente il Parco Nazionale dell'Alta Murgia.

La disciplina dei siti di rilevanza naturalistica di cui al presente articolo è contenuta nei piani di gestione e/o nelle misure di conservazione ove esistenti. (art.73 comma 1 delle NTA)

Nello specifico l'area SIC IT9120008 "Bosco Difesa Grande" è stata tramutata in Zona Speciale di Conservazione (ZSC), mentre l'area SIC IT9120007 "Murgia Alta" è sia ZSC (Zona Speciale di Conservazione) che ZPS (Zona di Protezione Speciale) .

Data la presenza di siti di rilevanza naturalistica nell'area vasta, l'intervento progettuale è stato oggetto di VINCA (DC20123D-V23) nella quale sono stati valutati i potenziali Impatti e le relative forme di Mitigazioni da attuare.

Le componenti culturali e insediative individuate dal PPTR comprendono beni paesaggistici e ulteriori contesti (art.74 delle N.T.A.):

- I **beni paesaggistici** sono costituiti da:
 - 1) Immobili e aree di notevole interesse pubblico; 2) zone gravate da usi civici; 3) zone di interesse archeologico.
- Gli **ulteriori contesti** sono costituiti da:
 - 1) Città consolidata; 2) Testimonianze della stratificazione insediativa; 3) Area di rispetto delle componenti culturali e insediative; 4) Paesaggi rurali.

Nell'area interessata dall'intervento progettuale non vi sono beni paesaggistici delle componenti culturali e insediative.

Nell'area vasta si segnala:

- l'area di notevole interesse pubblico "Gravine", posta ad oltre 10 km a nord-ovest dell'area di progetto, in agro di Gravina in Puglia;
- l'area di notevole interesse pubblico "Contrada LamaLunga", posta ad oltre 10 km a nord-est dell'area di progetto, in agro di Altamura;
- le zone di interesse archeologico a meno di 10 km dall'area di progetto sono:
 - il sito Pisciola a oltre 6 km, ad est;
 - il sito Malerba a oltre 7 km, a nord-est;
 - il sito Pontrelli a oltre 8 km, a nord-est;
 - il sito Montedoro a oltre 7 km, a nord-ovest;
 - il sito Mura Megaliche a oltre 7 km, a nord-est;e si trovano in agro di Altamura.

Le città consolidate più prossime all'area di progetto sono il paese di Altamura e Gravina di Puglia, ad una distanza minima sempre superiore ai 5 km dall'aerogeneratore di progetto più vicino.

Relativamente alle testimonianze della stratificazione insediativa e le relative aree di rispetto delle componenti culturali e insediative, nell'area di ubicazione degli aerogeneratori non vi sono beni.

Nell'area vasta di progetto si segnala la presenza:

- del Regio Tratturo Melfi - Castellaneta, con area buffer di 100 m (reintegrato), oggi la SP 27, posto 3 km a nord dell'area di progetto;
- del Trattarello Gravina - Matera, con area buffer di 30 m (non reintegrato), oggi la SP 201, posto ad oltre 1 km a sud-ovest dell'area di progetto.



Regio Tratturo Melfi- Castellaneta - SP 27 – in prossimità dell'incrocio con la SP 11



**Tratturello Gravina - Matera - SP 201 –
in prossimità del confine con la Regione Basilicata**

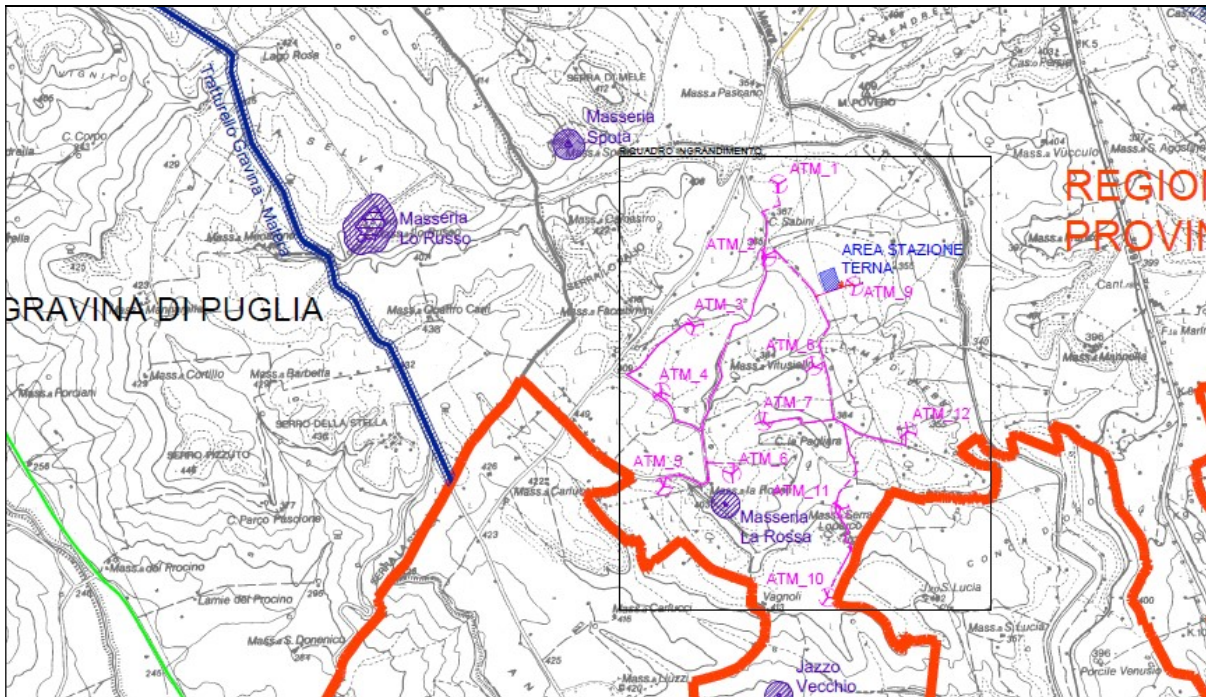

Stralcio della Tavola DW20123D-V04

Nell'area di inserimento del parco eolico non si segnala la presenza di siti storici culturali che interferiscono direttamente con le componenti progettuali.

E' vietato riprodurre o utilizzare il contenuto senza autorizzazione (art. 2575 c.c.)

Nell'area a scala media si segnalano alcuni siti storici culturali con relativa area di rispetto di 100 m:

- Masseria La Rossa, posta a sud dell'aerogeneratore ATM 6, ad oltre 250 m dallo stesso. L'immobile non è censito al catasto, della masseria vincolata esiste solo la traccia dei muri perimetrali. Adiacente è presente un caseggiato, censiti come unità collabente che molto probabilmente era l'effettiva antica masseria. Di seguito la vista satellitare e la foto dell'area.





Masseria La Rossa

- Jazzo Vecchio, posta a sud dell'aerogeneratore ATM 10 a quasi 900 m dallo stesso. Gli immobili sono dichiarati fabbricati diruti, esiste solo la traccia dei muri perimetrali e non è presente una strada di accesso ai fabbricati.

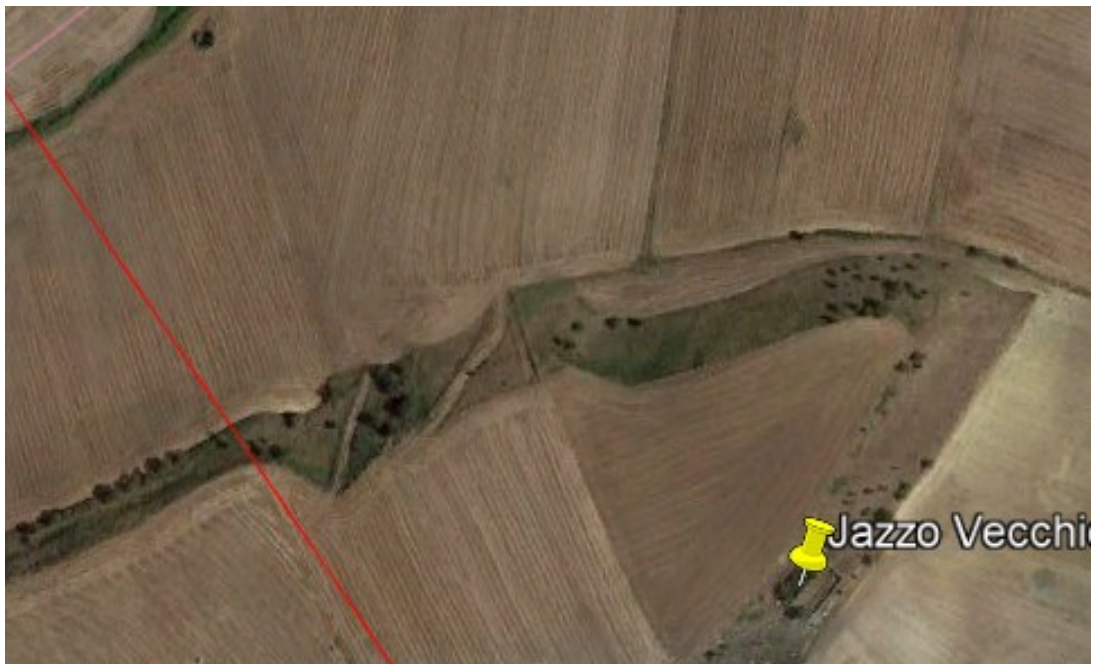



Jazzo Vecchio - inaccessibile

Nell'area vasta si evidenzia la presenza di altri siti storici culturali isolati quali la Masseria La Russa, la Masseria Spota, entrambe poste ad oltre 1 km di distanza dall'area di progetto.

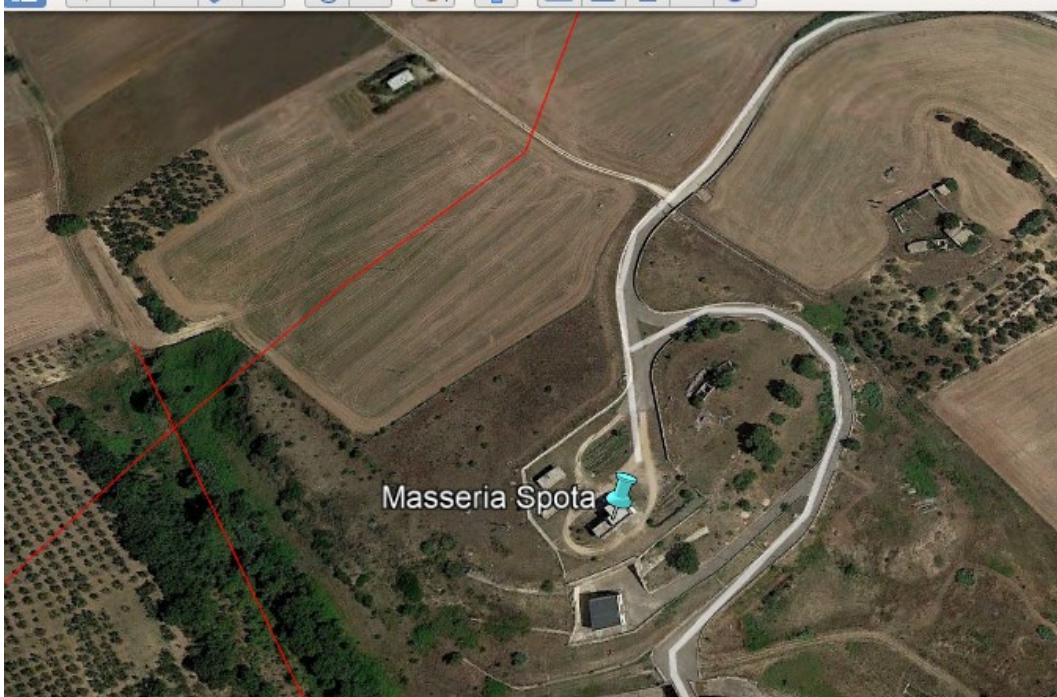

***Masseria Spota – censita come unità collabente – inaccessibile
L'immobile si trova all'interno della diga Sagliocchia***

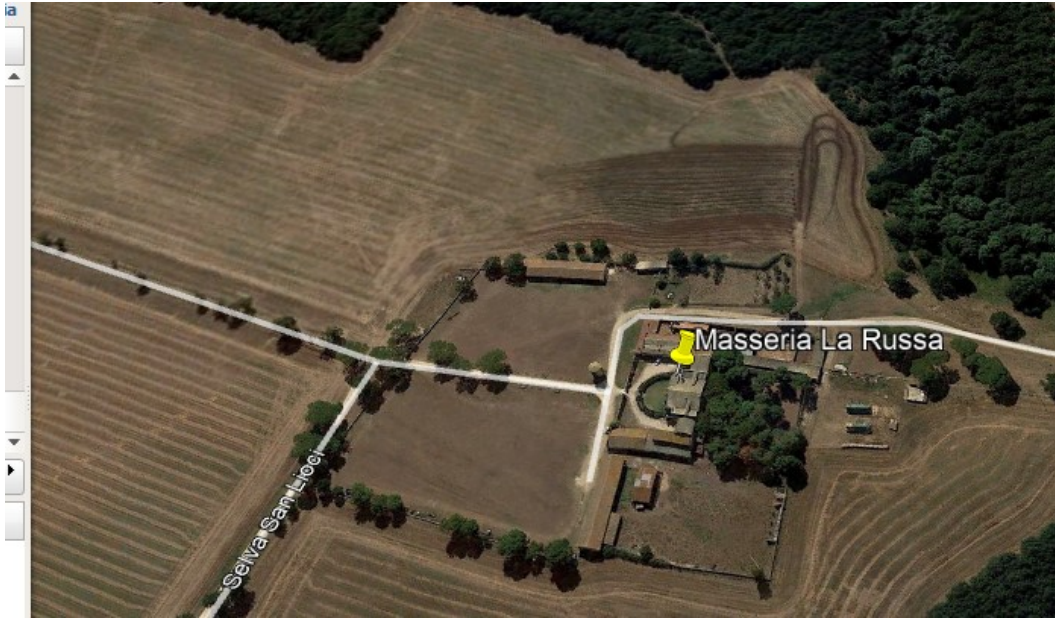

Masseria La Russa – censita civile abitazione e fabbricati per funzioni produttive agricole - inaccessibile

E' vietato riprodurre o utilizzare il contenuto senza autorizzazione (art. 2575 c.c.)



Le componenti dei valori percettivi individuate dal PPTR comprendono ulteriori contesti costituiti (art.84 delle N.T.A.) da:

- 1) Strade a valenza paesaggistica; 2) Strade panoramiche; 3) Punti panoramici; 4) Coni visuali.

Relativamente ai beni presenti nell'area vasta si segnala che:

- i Punti Panoramici più vicini al parco eolico sono dal centro urbano di Altamura e da quello di Gravina in Puglia, distano rispettivamente a 6 km e a 10 km dall'area d'impianto. Il punto panoramico da Altamura è il bel vedere dal paese in direzione nord-est, esattamente in direzione opposta all'area di progetto, infatti il fotoinserimento V2_3 ha confermato la non visibilità dell'impianto di progetto, coperto dal centro urbano. Il punto panoramico da Gravina è il punto panoramico della gravina, esattamente in direzione opposta all'area di progetto, infatti il fotoinserimento V11_1 ha confermato la non visibilità dell'impianto di progetto, coperto dal centro urbano. (cfr. DW20123D-V12)

- il Cono Visivo individuato dal Piano è ancora la Gravina, che dista appunto oltre i 10 km dall'area di progetto e da cui l'impianto non è visibile.

- le Strade Panoramiche più vicine, sono dal paese di Altamura e di Gravina, tutte poste ad oltre 4 km dall'area di progetto, le più prossime sono:

- un breve tratto delle Strade Statali 99, 117 e 96 e delle Strade Provinciali 79 e 115, che si sviluppano in prossimità dell'entrata del paese di Altamura, a nord dell'area di progetto, ad una distanza minima di 4 km dall'aerogeneratore più vicino. I fotoinserimenti realizzati hanno evidenziato la non visibilità dell'impianto e la scarsa percezione dello stesso data elevata distanza (cfr. DW20123D-V12);
- un breve tratto della Strada Statale 96 e dalla viabilità che costeggia le Gravine, che si sviluppano in prossimità del paese di Gravina, a nord-ovest dell'area di progetto, ad una distanza minima di 8 km dall'aerogeneratore più vicino. I fotoinserimenti realizzati hanno evidenziato la non visibilità dell'impianto (cfr. DW20123D-V12).

- le Strade a valenza paesaggistica più vicine all'impianto, segnalate nel Piano, sono:

- la Strada Provinciale 27, posta a nord-ovest degli aerogeneratori che dal centro abitato di Gravina, attraversa l'agro di Altamura e prosegue nella Strada Provinciale 28 a nord-est dell'impianto in agro di Santeramo, ad una distanza minima di oltre 2,5 km dall'aerogeneratore più vicino;
- la Strada Provinciale 53, posta a ovest in prossimità centro abitato di Gravina, poi si sviluppa a sud -ovest degli aerogeneratori, attraversa l'agro di Altamura e

prosegue verso sud nella Strada Provinciale 6 in agro di Matera, ad una distanza minima di oltre 4 km dall'aerogeneratore più vicino;

Lo studio di VIA ha previsto l'approfondimento della visibilità da queste strade a valenza paesaggistica, evidenziando che la percezione visiva dell'impianto è ridotta, sia a causa dell'elevata distanza delle stesse dall'impianto di progetto, sia della variabilità altimetria dell'area che crea naturalmente barriera visiva (cfr. DW20123D-V12).

Gli **Indirizzi** per le componenti dei valori percettivi prevedono che gli interventi che interessano le componenti dei valori percettivi devono tendere a:

- a. salvaguardare la struttura estetico-percettiva dei paesaggi della Puglia, attraverso il mantenimento degli orizzonti visuali percepibili da quegli elementi lineari, puntuali e areali, quali strade a valenza paesaggistica, strade panoramiche, luoghi panoramici e coni visuali, impedendo l'occlusione di tutti quegli elementi che possono fungere da riferimento visuale di riconosciuto valore identitario;
- b. salvaguardare e valorizzare strade, ferrovie e percorsi panoramici, e fondare una nuova geografia percettiva legata ad una fruizione lenta (carrabile, rotabile, ciclo-pedonale e natabile) dei paesaggi;
- c. riqualificare e valorizzare i viali di accesso alle città.

Le Direttive prevedono che tutti gli interventi riguardanti le strade panoramiche e di interesse paesaggistico-ambientale, i luoghi panoramici e i coni visuali, non devono compromettere i valori percettivi, né ridurre o alterare la loro relazione con i contesti antropici, naturali e territoriali cui si riferiscono. I fotoinserti redatti hanno confermato che le scelte progettuali del layout, perseguono la ridotta visibilità e percezione dell'impianto dalle strade panoramiche e paesaggistiche presenti nell'area vasta di studio (cfr. DW20123D-V12).

4 CONCLUSIONE

L'analisi della compatibilità del progetto del parco eolico con il Piano Paesaggistico Territoriale Regionale ha messo in evidenza che tutti gli aerogeneratori di progetto sono stati collocati esternamente a tutte le componenti ambientali di pregio presenti nell'area vasta.

Nell'area di progetto sono stati individuati isolati componenti geomorfologiche ascrivibili a Versanti a pendenza superiore al 20%, in prossimità degli aerogeneratori ATM_10 e 11. I due aerogeneratori sono sterni a tali perimetrazioni, solo il cavidotto di collegamento tra le due macchine attraversa un'area di versante, lungo una viabilità secondaria già esistente.

Lo studio geologico ha verificato la stabilità dell'area di collocazione delle ATM 10 e 11., per



cui l'intervento non comporterà rischio all'equilibrio idrogeologico e all'assetto morfologico dell'area. Le turbine di progetto sono state collocate su porzioni areali pianeggianti

Nell'area di inserimento del parco eolico di progetto, nella quale viene considerata sia la porzione territoriale che include le ubicazioni degli aerogeneratori, che quella interessata dal tracciato dei cavidotti, è presente il corso d'acqua: Gravina di Matera o Vallone Sagliocchia, inserito negli elenchi delle Acque Pubbliche; questo costeggia il lato nord ed est dell'area di progetto, sempre ad una distanza superiore ai 150 m dall'area di installazione degli aerogeneratori e da ogni componente progettuale. Nell'area di progetto sono presenti "formazioni arbustive" lungo il reticolo idrografico secondario esistente. Solo il cavidotto interno, lungo il suo tracciato, attraversa in due tratti le formazioni arbustive presenti lungo idrografico secondario esistente, in corrispondenza di questi due attraversamenti il progetto prevede che il cavidotto sarà interrato e realizzato con la tecnica della trivellazione teleguidata (TOC), in modo tale che tali componenti vegetazionali presenti non verranno in alcun modo intaccati o compromessi. Questa tecnica garantisce la tutela del paesaggio idraulico e azzerà il disturbo naturalistico delle aree attraversate.

Nell'area di studio del presente progetto non sono state individuate né aree protette né siti di rilevanza naturalistica.

Nell'area interessata dall'intervento progettuale non vi sono beni paesaggistici delle componenti culturali e insediative. Le città consolidate più prossime all'area di progetto sono il paese di Altamura e Gravina di Puglia, ad una distanza minima sempre superiore ai 5 km dall'aerogeneratore di progetto più vicino. Nell'area di inserimento del parco eolico non si segnala la presenza di siti storici culturali che interferiscono direttamente con le componenti progettuali.

Le componenti dei valori percettivi hanno confermato che gli ulteriori contesti paesaggistici si trovano a diversi chilometri di distanza dall'area di progetto, infatti i fotoinserimenti elaborati hanno confermato la non visibilità dell'impianto da punti panoramiche e la ridotta visibilità e percezione dell'impianto dalle strade panoramiche e paesaggistiche presenti nell'area vasta di studio (cfr. DW20123D-V12).