



PROPONENTE:

HEPV17 S.R.L.
via Alto Adige, 160/A - 38121 Trento (TN)
hepv17srl@legalmail.it

MANAGEMENT:

EHM.Solar

EHM.SOLAR S.R.L.
Via della Rena, 20 39100 Bolzano - Italy
tel. +39 0461 1732700
fax. +39 0461 1732799
info@ehm.solar

c.fiscale, p.iva e R.I. 03033000211

NOME COMMESSA:

**COSTRUZIONE ED ESERCIZIO
IMPIANTO AGROVOLTAICO AVENTE POTENZA
NOMINALE PARI A 40.000 kW E POTENZA MODULI PARI
A 51.176,580 kWp, CON RELATIVO COLLEGAMENTO
ALLA RETE ELETTRICA, SITO IN LATIANO (BR) AL FG.24
PART.N.1-2-6-7-8-9-11-58-59 IMPIANTO SV01**

STATO DI AVANZAMENTO COMMESSA:

PROGETTO DEFINITIVO PER AUTORIZZAZIONE UNICA

CODICE COMMESSA:

HE.19.0024

PROGETTAZIONE INGEGNERISTICA:

Heliopolis

Galleria Passarella, 1 20122 Milano - Italy
tel. +39 02 37905900
via Alto Adige, 160/A 38121 Trento - Italy
tel. +39 0461 1732700
fax. +39 0461 1732799

www.heliopolis.eu
info@heliopolis.eu

c.fiscale, p.iva e R.I. Milano 08345510963



PROGETTISTA:



COLLABORATORE:

STUDI PEDO-AGRONOMICI

Dott. Agr. Matteo Sorrenti

STUDI FAUNISTICI

Dott. Nat. Maria Grazia Fraccalvieri

CONSULENZA LEGALE

STUDIO LEGALE PATRUNO
Via Argiro, 33 Bari
t.f. +39 080 8693336



AMBIENTE IDRAULICA STRUTTURE

Dott. Ing. Orazio Tricarico
Via della Resistenza, 48/B1 - 70125 Bari (BA)
t. +39 080 3219948
info@atechsrl.net www.atechsrl.net



STUDIO DI CONSULENZA ARCHEOLOGICA

via Piave, 21- 73059 Ugento (LE)
t. 0833 554843
info@arceostudio.com www.arceostudio.com

RILIEVI TOPOGRAFICI

STUDIO TECNICO FATO
via Sele, 16 - 72012 Carovigno (BR)

RILIEVI TOPOGRAFICI E STUDI GEOLOGICI

GEOSECURE Geological & Geophysical Services
Via Tuscolana, 1003 - 00174 Roma (RM) SEDE LEGALE
Via Barcellona, 18 - 86021 Bojano (CB) SEDE OPERATIVA
t.+ 39 0874783120 info@geosecure.it

OGGETTO:

**STUDIO DI FATTIBILITA' AMBIENTALE-
QUADRO DI RIFERIMENTO AMBIENTALE**

SCALA:

-

NOME FILE:

NW2WAM0_StudioFattibilitàAmbientale **DAM.RE01_3**

DATA:

OTTOBRE 2021

TAVOLA:

N. REV.	DATA	REVISIONE
0	10.2021	Emissione

ELABORATO

O.Tricarico

VERIFICATO

responsabile commessa
A.Albuzzi

VALIDATO

direttore tecnico
N.Zuech

Progetto	<i>PROGETTO PER LA REALIZZAZIONE DI UN IMPIANTO FOTOVOLTAICO E RELATIVE OPERE DI CONNESSIONE DA REALIZZARSI NEL COMUNE DI LATIANO (BR)</i>				
Regione	<i>Puglia</i>				
Comune	<i>Latiano (BR)</i>				
Proponente	<i>HEPV17 S.r.l. Sede Legale Via Alto Adige, 160 38121 Trento (TN)</i>				
Redazione SIA	<i>ATECH S.R.L. – Società di Ingegneria e Servizi di Ingegneria Sede Legale Via della Resistenza 48 70125 Bari (BA)</i>				
Documento	<i>Studio di Impatto Ambientale – Quadro Riferimento Ambientale</i>				
Revisione	<i>00</i>				
Emissione	<i>Febbraio 2021</i>				
Redatto	<i>B.B. - M.G.F. – ed altri (vedi sotto)</i>	Verificato	A.A.	Approvato	O.T.
Redatto: Gruppo di lavoro	Ing. Alessandro Antezza Arch. Berardina Boccuzzi Ing. Alessandrina Ester Calabrese Arch. Claudia Cascella Geol. Anna Castro Arch. Valentina De Paolis Dott. Naturalista Maria Grazia Fraccalvieri Ing. Emanuela Palazzotto Ing. Orazio Tricarico				
Verificato:	Ing. Alessandro Antezza (Socio di Atech srl)				
Approvato:	Ing. Orazio Tricarico (Amministratore Unico e Direttore Tecnico di Atech srl)				

Questo rapporto è stato preparato da Atech Srl secondo le modalità concordate con il Cliente, ed esercitando il proprio giudizio professionale sulla base delle conoscenze disponibili, utilizzando personale di adeguata competenza, prestando la massima cura e l'attenzione possibili in funzione delle risorse umane e finanziarie allocate al progetto.

Il quadro di riferimento per la redazione del presente documento è definito al momento e alle condizioni in cui il servizio è fornito e pertanto non potrà essere valutato secondo standard applicabili in momenti successivi. Le stime dei costi, le raccomandazioni e le opinioni presentate in questo rapporto sono fornite sulla base della nostra esperienza e del nostro giudizio professionale e non costituiscono garanzie e/o certificazioni. Atech Srl non fornisce altre garanzie, esplicite o implicite, rispetto ai propri servizi.

Questo rapporto è destinato ad uso esclusivo di HEPV17 S.r.l., Atech Srl non si assume responsabilità alcuna nei confronti di terzi a cui venga consegnato, in tutto o in parte, questo rapporto, ad esclusione dei casi in cui la diffusione a terzi sia stata preliminarmente concordata formalmente con Atech Srl.

I terzi sopra citati che utilizzino per qualsivoglia scopo i contenuti di questo rapporto lo fanno a loro esclusivo rischio e pericolo.

Atech Srl non si assume alcuna responsabilità nei confronti del Cliente e nei confronti di terzi in relazione a qualsiasi elemento non incluso nello scopo del lavoro preventivamente concordato con il Cliente stesso.



1. PREMESSA	4
2. QUADRO DI RIFERIMENTO AMBIENTALE	6
2.2. AMBIENTE FISICO	9
2.2.1. STATO DI FATTO	9
2.2.2. IMPATTI POTENZIALI.....	13
2.2.3. MISURE DI MITIGAZIONE	21
2.3. AMBIENTE IDRICO	22
2.3.1. STATO DI FATTO	22
2.3.2. IMPATTI POTENZIALI.....	24
2.3.3. MISURE DI MITIGAZIONE	25
2.4. SUOLO E SOTTOSUOLO	26
2.4.1. STATO DI FATTO	26
2.4.2. IMPATTI POTENZIALI.....	30
2.4.3. MITIGAZIONI.....	31
2.5. VEGETAZIONE FLORA E FAUNA	33
2.5.1. STATO DI FATTO	33
2.5.2. IMPATTI POTENZIALI.....	36
2.5.3. MISURE DI MITIGAZIONE	37
2.6. PAESAGGIO E PATRIMONIO CULTURALE	39
2.6.1. STATO DI FATTO	39
2.6.2. IMPATTI POTENZIALI.....	41



2.6.3. MISURE DI MITIGAZIONE	65
2.6.3.1. Prato permanente polifita di leguminose	68
2.6.3.2. Considerazioni sull'efficacia delle opere di mitigazione	75
2.6.1. MISURE DI COMPENSAZIONE	82
2.7. AMBIENTE ANTROPICO	84
2.7.1. STATO DI FATTO	84
2.7.2. IMPATTI POTENZIALI	84
2.7.3. MISURE DI MITIGAZIONE	88
2.8. CONCLUSIONI DEL QUADRO DI RIFERIMENTO AMBIENTALE	89
3. STIMA DEGLI EFFETTI	90
3.1. RANGO DELLE COMPONENTI AMBIENTALI	92
3.2. RISULTATI DELL'ANALISI DEGLI IMPATTI AMBIENTALI	94
4. STUDIO DEGLI IMPATTI CUMULATIVI	97
4.1. IMPATTO VISIVO CUMULATIVO	100
4.2. IMPATTO SU PATRIMONIO CULTURALE E IDENTITARIO	108
4.3. TUTELA DELLA BIODIVERSITÀ E DEGLI ECOSISTEMI	109
4.4. IMPATTO ACUSTICO CUMULATIVO	110
4.5. IMPATTI CUMULATIVI SU SUOLO E SOTTOSUOLO	110
5. CONCLUSIONI	114



1. PREMESSA

La presente relazione costituisce il **Quadro di Riferimento Ambientale dello Studio di Impatto Ambientale**, redatto ai sensi dell'art. 22 del D.Lgs 152/06 e ss.mm.ii. e dell'art. 8 della L.R. n. 11 del 12/06/2001 e ss.mm.ii., nell'ambito di un Provvedimento Autorizzatorio Unico Regionale (P.A.U.R.), ai sensi dell'art. 27-bis D.Lgs. 152/06 e ss.mm.ii. avente in oggetto la **realizzazione di un impianto di generazione energetica alimentato da Fonti Rinnovabili e nello specifico da fonte solare.**

La società proponente è **la HEPV17 srl**, con sede in Trento in via Alto Adige 160, P.IVA 02550470229.

Il progetto prevede la realizzazione di un **impianto agrovoltaiico avente potenza nominale pari a 40.000 kW e potenza moduli pari a 51.176,58 kWp, con relativo collegamento alla rete elettrica, da ubicarsi nel territorio di Latiano (BR).**

Il presente intervento consiste in un **progetto integrato** di un **impianto agro-ovi-fotovoltaico** in quanto rientra in un intervento più vasto, esteso su un'area di circa 83 ettari (tutti ricadenti in agro di Latiano), occupati sia dall'impianto fotovoltaico che da un progetto di **agricoltura biologica**, con **aree dedicate all'apicoltura** e a **diversi tipi di colture**, tra cui le **colture cerealicole dedicate all'alimentazione animale** ed **aree dedicate al pascolo**, come descritto in seguito.

Si precisa sin da subito che il progetto è da intendersi integrato e unico, quindi la società proponente si impegna a realizzarlo per intero nelle parti su descritte.

La società proponente si occuperà direttamente della gestione della parte relativa all'impianto fotovoltaico e concederà alla società agricola "Cooperativa Agricola Latianese" la gestione della parte agricola e di allevamento.

L'impianto fotovoltaico si inserisce nel quadro istituzionale di cui al *D.Lgs 29 dicembre 2003, n. 387 "Attuazione della direttiva 2001/77/CE relativa alla promozione dell'energia elettrica prodotta da fonti energetiche rinnovabili nel mercato interno dell'elettricità"* le cui finalità sono:

- promuovere un maggior contributo delle fonti energetiche rinnovabili alla produzione di elettricità nel relativo mercato italiano e comunitario;
- promuovere misure per il perseguimento degli obiettivi indicativi nazionali;



- concorrere alla creazione delle basi per un futuro quadro comunitario in materia;
- favorire lo sviluppo di impianti di microgenerazione elettrica alimentati da fonti rinnovabili, in particolare per gli impieghi agricoli e per le aree montane.

La società proponente, e con essa chi scrive, è convinta della validità della proposta formulata e della sua compatibilità ambientale, e pertanto vede nella redazione del presente documento e degli approfondimenti ad esso allegati un'occasione per approfondire le tematiche specifiche delle opere che si andranno a realizzare.



2. QUADRO DI RIFERIMENTO AMBIENTALE

Nella presente relazione vengono individuate e definite le diverse componenti ambientali nella condizione in cui si trovano (*ante operam*) ed in seguito alla realizzazione dell'intervento (*post operam*).

Gli elementi quali-quantitativi posti alla base della identificazione effettuata sono stati acquisiti con un approccio "*attivo*", derivante sia da specifiche indagini, concretizzatesi con lo svolgimento di diversi sopralluoghi, che da un approfondito studio della bibliografia esistente e della letteratura di settore.

Con riferimento ai fattori ambientali interessati dal progetto, sono stati in particolare approfonditi i seguenti aspetti:

- l'ambito territoriale, inteso come sito di area vasta, ed i sistemi ambientali interessati dal progetto (sia direttamente che indirettamente) entro cui è da presumere che possano manifestarsi effetti significativi sulla qualità degli stessi;
- i livelli di qualità preesistenti all'intervento per ciascuna componente ambientale interessata e gli eventuali fenomeni di degrado delle risorse in atto;
- i sistemi ambientali interessati, ponendo in evidenza le eventuali criticità degli equilibri esistenti;
- le aree, i componenti ed i fattori ambientali e le relazioni tra essi esistenti che in qualche maniera possano manifestare caratteri di criticità;
- gli usi plurimi previsti dalle risorse, la priorità degli usi delle medesime, e gli ulteriori usi potenziali coinvolti dalla realizzazione del progetto;
- i potenziali impatti e/o i benefici prodotti sulle singole componenti ambientali connessi alla realizzazione dell'intervento;
- gli interventi di mitigazione e/o compensazione, a valle della precedente analisi, ai fini di limitare gli inevitabili impatti a livelli accettabili e sostenibili.

In particolare, conformemente alle previsioni della vigente normativa, sono state dettagliatamente analizzate le seguenti componenti e i relativi fattori ambientali:

- a) l'*ambiente fisico*: attraverso la caratterizzazione meteorologica e della qualità dell'aria;
- b) l'*ambiente idrico*: ovvero le acque superficiali e sotterranee, considerate come componenti, come ambienti e come risorse;



- c) *il suolo e il sottosuolo*: intesi sotto il profilo geologico, geomorfologico e pedologico nel quadro dell'ambiente in esame, ed anche come risorse non rinnovabili;
- d) *gli ecosistemi naturali*: la flora e la fauna: come formazioni vegetali ed associazioni animali, emergenze più significative, specie protette ed equilibri naturali;
- e) *il paesaggio e patrimonio culturale*: esaminando gli aspetti morfologici e culturali del paesaggio, l'identità delle comunità umane e i relativi beni culturali;
- f) *la salute pubblica*: considerata in rapporto al rumore, alle vibrazioni ed alle emissioni pulviscolari nell'ambiente sia naturale che umano.

Definite le singole componenti ambientali, per ognuna di esse sono stati individuati gli elementi fondamentali per la caratterizzazione, articolati secondo il seguente ordine:

- **stato di fatto**: nel quale viene effettuata una descrizione della situazione della componente prima della realizzazione dell'intervento;
- **impatti potenziali**: in cui vengono individuati i principali punti di attenzione per valutare la significatività degli impatti in ragione della probabilità che possano verificarsi;
- **misure di mitigazione, compensazione e ripristino**: in cui vengono individuate e descritte le misure poste in atto per ridurre gli impatti o, laddove non è possibile intervenire in tal senso, degli interventi di compensazione di impatto.

Per quanto attiene l'analisi degli impatti, la L.R. n° 11/2001 e s.m.i. prevede che uno Studio di Impatto Ambientale contenga *"la descrizione e la valutazione degli impatti ambientali significativi positivi e negativi nelle fasi di attuazione, di gestione, di eventuale dismissione delle opere e degli interventi..."*.

La valutazione degli impatti è stata, quindi, effettuata nelle tre distinte fasi, tecnicamente e temporalmente differenti tra loro, che caratterizzano l'intervento:

- **fase di cantiere**, corrispondente alla costruzione dell'impianto fino al suo collaudo;
- **fase di esercizio**, relativa alla produzione di energia elettrica da fonte solare;
- **fase di dismissione**, anch'essa dipendente dalle dimensioni dell'impianto, necessaria allo smontaggio dei pannelli ed al ripristino dello stato iniziale dei luoghi.



Infine, una volta effettuata l'analisi degli impatti in fase di cantiere, sono state individuate le misure di mitigazione e/o compensazione in maniera da:

- ✘ inserire in maniera armonica l'impianto nell'ambiente;
- ✘ minimizzare l'effetto dell'impatto visivo;
- ✘ minimizzare gli effetti sull'ambiente durante la fase di cantiere;
- ✘ "restaurare" sotto il profilo ambientale l'area del sito.

Nei paragrafi che seguono gli elementi sopra richiamati verranno analizzati nel dettaglio, anche con l'ausilio degli elaborati grafici allegati alla presente relazione.



2.2. Ambiente fisico

2.2.1. Stato di fatto

La caratterizzazione dell'ambiente fisico è stata effettuata attraverso vari approfondimenti relativamente agli aspetti climatici tipici dell'area vasta di interesse.

La definizione dell'assetto meteorologico, in cui si colloca una zona geografica, è necessaria a mettere in evidenza quei fattori che regolano e controllano la dinamica atmosferica. I fattori climatici, essenziali ai fini della comprensione della climatologia dell'area in cui è inserito il progetto e di cui di seguito si riportano le principali caratteristiche, sono rappresentati dalle temperature, dalle precipitazioni e dalla ventosità, che interagiscono fra loro influenzando le varie componenti ambientali di un ecosistema.

L'aspetto climatologico è importante, inoltre, al fine della valutazione di eventuali modifiche sulla qualità dell'aria dovute all'inserimento dell'opera in oggetto; l'inquinamento atmosferico è causato, infatti, da gas nocivi e da polveri immesse nell'aria che minacciano la salute dell'uomo e di altri esseri viventi, nonché l'integrità dell'ambiente.

Il sito di interesse ricade nell'area climatica n. 3 (cfr. figura seguente) che occupa una superficie complessiva pari al 6,1 % del territorio regionale; tutte le aree sono delimitate con riferimento ai valori medi, sia annui (misurati con l'indice DIC = Deficit Idrico Climatico) che mensili, dei parametri climatici più significativi (temperature minime e massime, piovosità, evapotraspirazione di riferimento).

L'area omogenea numero 3, che comprende la pianura di Latiano e la costa adriatica della provincia di Brindisi, si caratterizza per un valore di DIC annuo non eccessivamente elevato (613 mm), leggermente superiore alla piovosità totale media annua (575 mm). Ha un periodo siccitoso che va da maggio ad agosto e temperature medie annue pari a 11,8 °C (minima) ed a 19,5 °C (massima).

Si ritiene importante ricordare che **la produzione di energia elettrica prodotta dal sole è per definizione pulita, ovvero sia priva di emissioni a qualsiasi titolo inquinanti**, mentre come è noto, la produzione di energia da combustibili fossili comporta l'emissione di inquinanti e gas serra, tra i quali il più rilevante è l'anidride carbonica.





Figura 2-1: aree climatiche omogenee della Puglia [fonte: Progetto ACLA 2- Caratterizzazione Agroecologica della Regione Puglia in funzione della potenzialità produttiva]

La qualità dell'aria delle zone circostanti all'area d'intervento viene rilevata e misurata dalle **reti di monitoraggio gestite da ARPA Puglia**.

In particolare si analizzano i dati dei **valori di concentrazione al suolo nel mese di gennaio 2021 delle stazioni più vicine al luogo di impianto**, sebbene esse siano tutte stazioni di rilevamento in territorio urbano o industriale:

- ✚ Ceglie Messapica – Via Martina;
- ✚ Mesagne – Via Udine;
- ✚ Francavilla Fontana – Via Filzi;

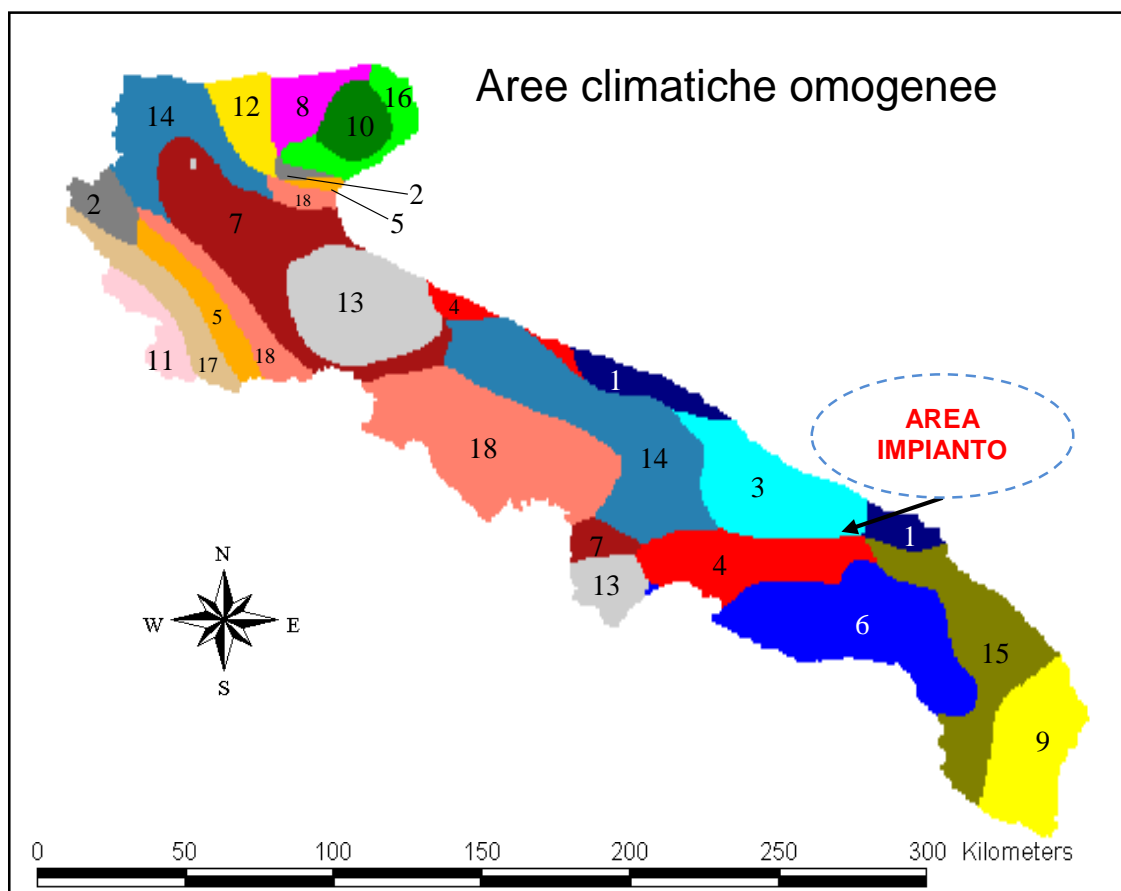
scelte in modo da formare un triangolo attorno all'area di studio.



Il rapporto di qualità dell'aria effettuato per ARPA Puglia, **non rileva superamenti per i parametri indagati**, fatta eccezione per il PM10, per un numero totale di superamenti comunque inferiore al limite massimo. **La stessa ARPA individua l'area corrispondente alle suddette centraline come ottima.**

Tema Ambientale Aria

Monitoraggio Qualità dell'Aria

Rilevazioni del 25/01/2021



Figura 2-2: Stazioni di rilevamento attorno all'area di impianto [fonte: ARPA Puglia]



Ceglie Messapica - ...	Ceglie Messapica	PM10	13	-
Ceglie Messapica - ...	Ceglie Messapica	PM2.5	12	-
Ceglie Messapica - ...	Ceglie Messapica	NO2	27	-
Ceglie Messapica - ...	Ceglie Messapica	C6H6	0,7	-
Ceglie Messapica - ...	Ceglie Messapica	CO	0,4	-
Ceglie Messapica - ...	Ceglie Messapica	SO2	8,8	-
Cisternino - Via ..	Cisternino	PM10	6	-
Cisternino - Via ...	Cisternino	NO2	11	-
Cisternino - Via ..	Cisternino	O3	71	-
Cisternino - Via ..	Cisternino	SO2	5,2	-
Francavilla Fontana ..	Francavilla Fontana	NO2	46	-
Francavilla Fontana ..	Francavilla Fontana	C6H6	1,5	-
Mesagne - Via Udine	Mesagne	PM10	14	4
Mesagne - Via Udine	Mesagne	NO2	23	-
Mesagne - Via Udine	Mesagne	SO2		-

Figura 2-3: Dati delle stazioni di rilevamento [fonte: ARPA Puglia]

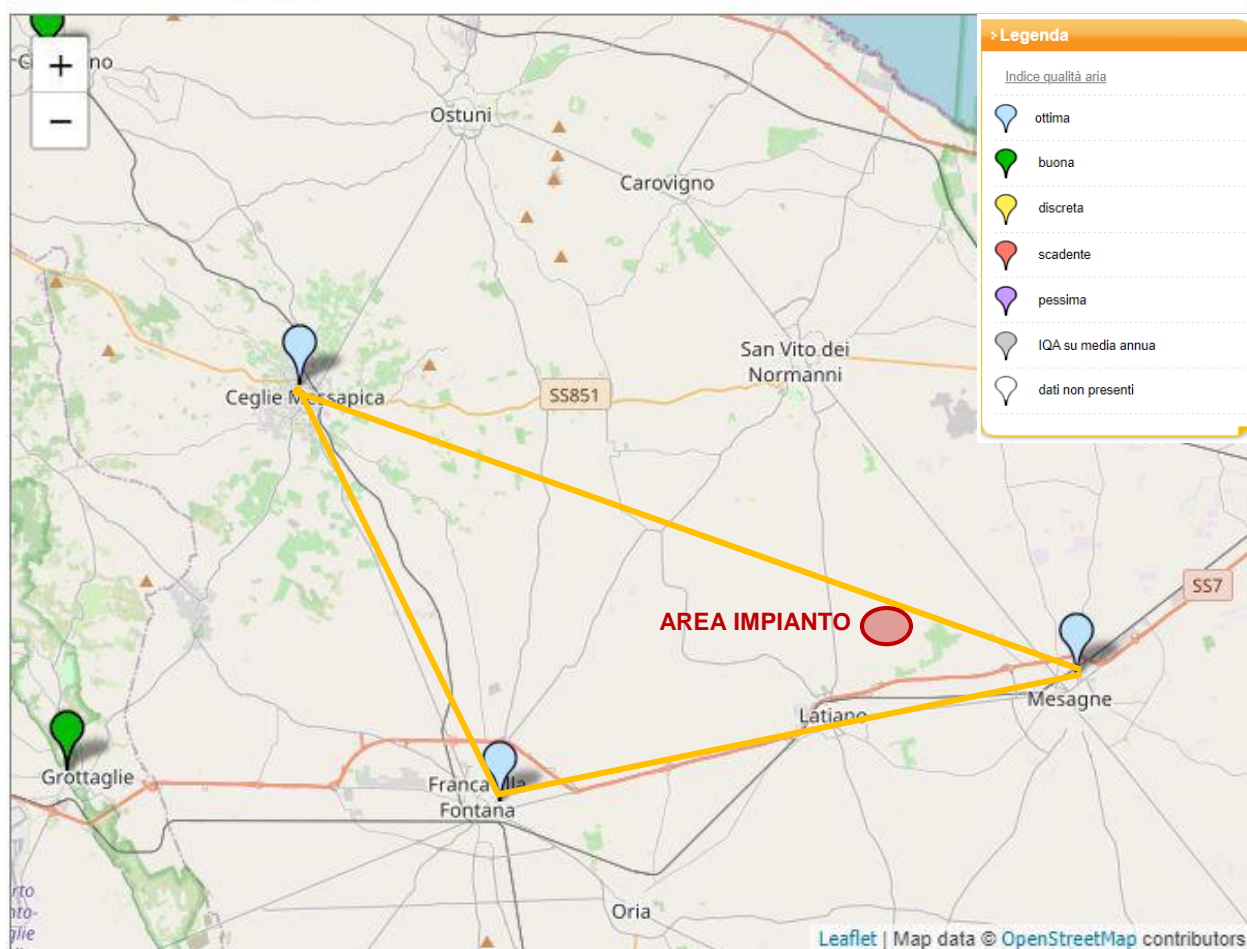

2.2.2. Impatti potenziali

Fase di cantiere

Gli impatti che si avranno su tale componente sono relativi esclusivamente alla fase cantieristica, in termini generici legati alla produzione di polveri da movimentazione del terreno e da gas di scarico, nonché al rumore prodotto dall'uso di macchinari (aspetto analizzato nel seguito).

Le cause della presumibile **modifica del microclima** sono quelle rivenienti da:

- aumento di temperatura provocato dai gas di scarico dei veicoli in transito, atteso il lieve aumento del traffico veicolare che l'intervento in progetto comporta solo in fase di esecuzione dei lavori (impatto indiretto). Tale aumento è sentito maggiormente nei periodi di calma dei venti;
- danneggiamento della vegetazione posizionata a ridosso dei lati della viabilità di accesso alle aree di intervento a causa dei gas di scarico e delle polveri;
- immissione di polveri dovute al trasporto e movimentazione di materiali tramite gli automezzi di cantiere e l'uso dei macchinari.

La produzione di inquinamento atmosferico, in particolare polveri, durante la fase di cantiere potrà essere prodotta quindi a seguito di:

- polverizzazione ed abrasione delle superfici causate da mezzi in movimento;
- trascinarsi delle particelle di polvere dovute all'azione del vento, quando si accumula materiale incoerente;
- azione meccanica su materiali incoerenti e scavi per le opere di fondazione e sostegno dei moduli;
- trasporto involontario di traffico del fango attaccato alle ruote degli autocarri che, una volta seccato, può causare disturbi.

L'inquinamento dovuto al **traffico veicolare** sarà quello tipico degli **inquinanti a breve raggio**, poiché la velocità degli autoveicoli all'interno dell'area è limitata e quindi l'emissione rimane anch'essa circoscritta sostanzialmente all'area in esame o in un breve intorno di essa a seconda delle condizioni meteo.



Gli impatti sulla componente aria dovuti al traffico veicolare riguardano le seguenti emissioni: NO_x (ossidi di azoto), PM, COVNM (composti organici volatili non metanici), CO, SO₂. Tali sostanze, seppur nocive, saranno emesse in quantità e per un tempo tale da non compromettere in maniera significativa la qualità dell'aria.

L'intervento perciò non determinerà direttamente alterazioni permanenti nella componente "atmosfera" nelle aree di pertinenza del cantiere.

Inoltre **le strade che verranno percorse dai mezzi in fase di cantiere, seppur ubicate in zona agricola, sono per la quasi totalità asfaltate**, come si evince dalle immagini seguenti, pertanto **l'impatto provocato dal sollevamento polveri potrà considerarsi sicuramente trascurabile**, se non nullo.



Figura 2-4: SS 7 verso l'impianto direzione est





Figura 2-5: SP46 verso l'impianto direzione ovest

Riepilogando, in ragione della trascurabile quantità di mezzi d'opera che si limiteranno per lo più al trasporto del materiale all'interno dell'area, **non si ritiene significativa l'emissione incrementale di gas inquinanti derivante dalla combustione interna dei motori dei mezzi d'opera.**

Relativamente all'emissione delle polveri, nonostante la difficoltà di stima legata a diversi parametri quali ad esempio la frequenza e la successione delle diverse operazioni, le condizioni atmosferiche o la natura dei materiali e dei terreni rimossi, è stata comunque effettuata una valutazione dell'area d'influenza che in fase di cantiere sarà coinvolta sia direttamente (a causa delle attività lavorative e dalla presenza di macchinari, materiali ed operai), che indirettamente dalla diffusione delle polveri e dei gas di scarico.

Nel seguito è stata effettuata una **simulazione sulla diffusione delle polveri nell'area di cantiere** e lungo la viabilità di accesso, utilizzando la legge di Stokes.

Il processo di sedimentazione delle micro-particelle solide è legato alle seguenti caratteristiche:

- caratteristiche delle particelle (densità e diametro);
- caratteristiche del fluido nel quale sono immerse (densità e viscosità);



- caratteristiche del vento (direzione e intensità).

I granuli del fino sono dovuti al sollevamento di polveri per il movimento di mezzi su strade sterrate e per gli scavi e riporti di terreno; si ipotizza, per esse, un range di valori di densità compreso tra 1,5 e 2,5 g/cm³.

La densità dell'aria è fortemente influenzata dalla temperatura e dalla pressione atmosferica; nella procedura di calcolo si è assunto il valore di 1,3 Kg/m³ corrispondente alla densità dell'aria secca alla temperatura di 20°C e alla pressione di 100 KPa. La viscosità dinamica dell'aria è stata assunta pari a 1,81x10⁽⁻⁵⁾ m² Pa x sec.

Riassumendo:

- | | |
|--|---|
| • diametro delle polveri (frazione fina) | 0,0075 cm |
| • densità delle polveri | 1,5 - 2,5 g/cm ³ |
| • densità dell'aria | 0,0013 g/cm ³ |
| • viscosità dell'aria 1,81x10 ⁻⁵ Pa x s | 1,81 x 10 ⁻⁴ g/cm x s ² |

L'applicazione della legge di Stokes consente di determinare la velocità verticale applicata alla particella. Tale componente, sommata vettorialmente alla velocità orizzontale prodotta dal vento, determinerà la traiettoria e quindi la distanza coperta dalla particella prima di toccare il suolo.



Figura 2-6: Schema di caduta della particella solida



Velocità di sedimentazione: 0.25 m/s - 0.42 m/s (due ipotesi di densità della particella)

Velocità orizzontale = velocità del vento: 4 m/s

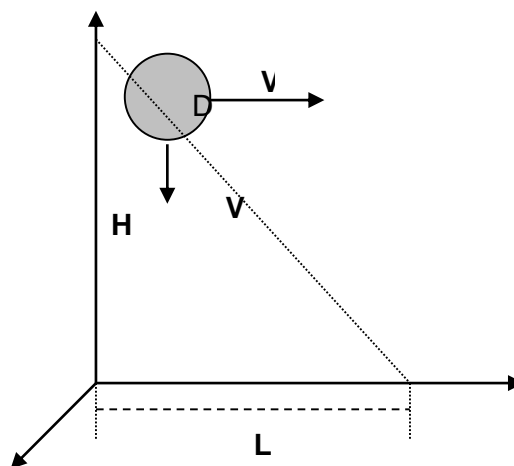
Angolo di caduta: 86.4 – 84°



Figura 2-7: Velocità media annua del vento del vento a 75 s.l.t./s.l.m. [fonte: <http://atlanteolico.rse-web.it/>]



La frazione più fina delle polveri prodotte dalle lavorazioni coprirà una distanza data dalla relazione:

$$L = H \times \tan (\alpha).$$

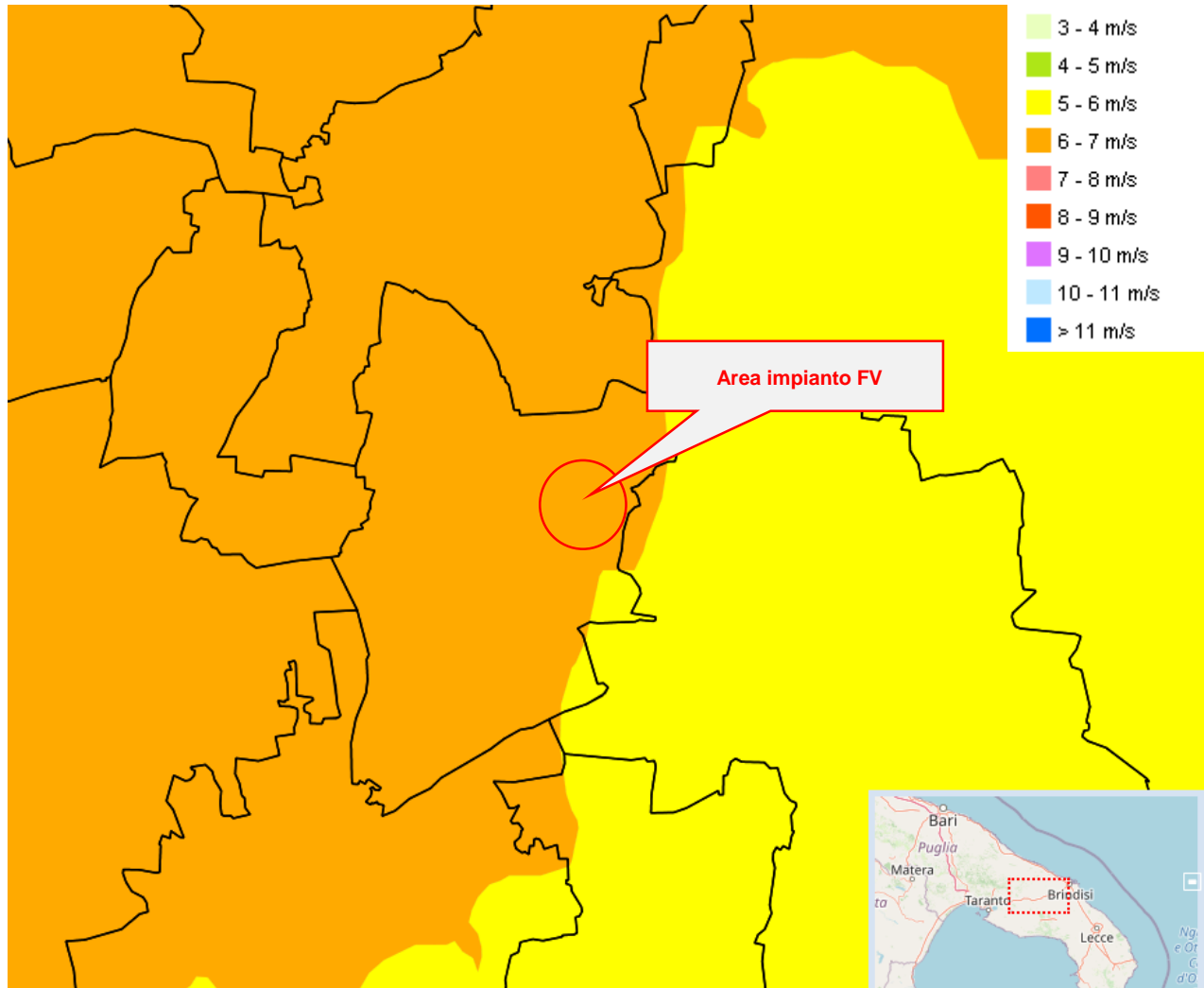
Per ottenere la distanza di caduta delle polveri lungo il percorso che gli automezzi seguono per e dal cantiere, è stata considerata l'**ipotesi di possibile perdita di residui dai mezzi in itinere; se l'altezza iniziale delle particelle è di 3 metri dal suolo (altezza di un cassone), il punto di caduta si troverà a circa 47 metri di distanza lungo l'asse della direzione del vento** (densità della particella pari a 1,5 g/cm³), oppure a circa 28 m (densità della particella pari a 2,5 g/cm³).

Quindi si può considerare come area influenzata dalle sole polveri, a vantaggio di sicurezza trascurando la direzione prevalente del vento, una **fascia di 47 m lungo il perimetro dell'area del cantiere** indicato in blu (cfr. figura seguente).



Figura 2-8: Buffer di 47 mt dall'area di impianto



Come si può notare, pur considerando cautelativamente il buffer sopra citato, **l'area di influenza delle particelle non interessa alcun punto sensibile, ma solo terreni agricoli.**

Ad ogni modo, **i lavori verranno effettuati in un'area confinata e dotata di recinzione, saranno limitati nel tempo e verranno messe in atto una serie di misure di mitigazione tali da rendere la diffusione di entità del tutto trascurabile.**

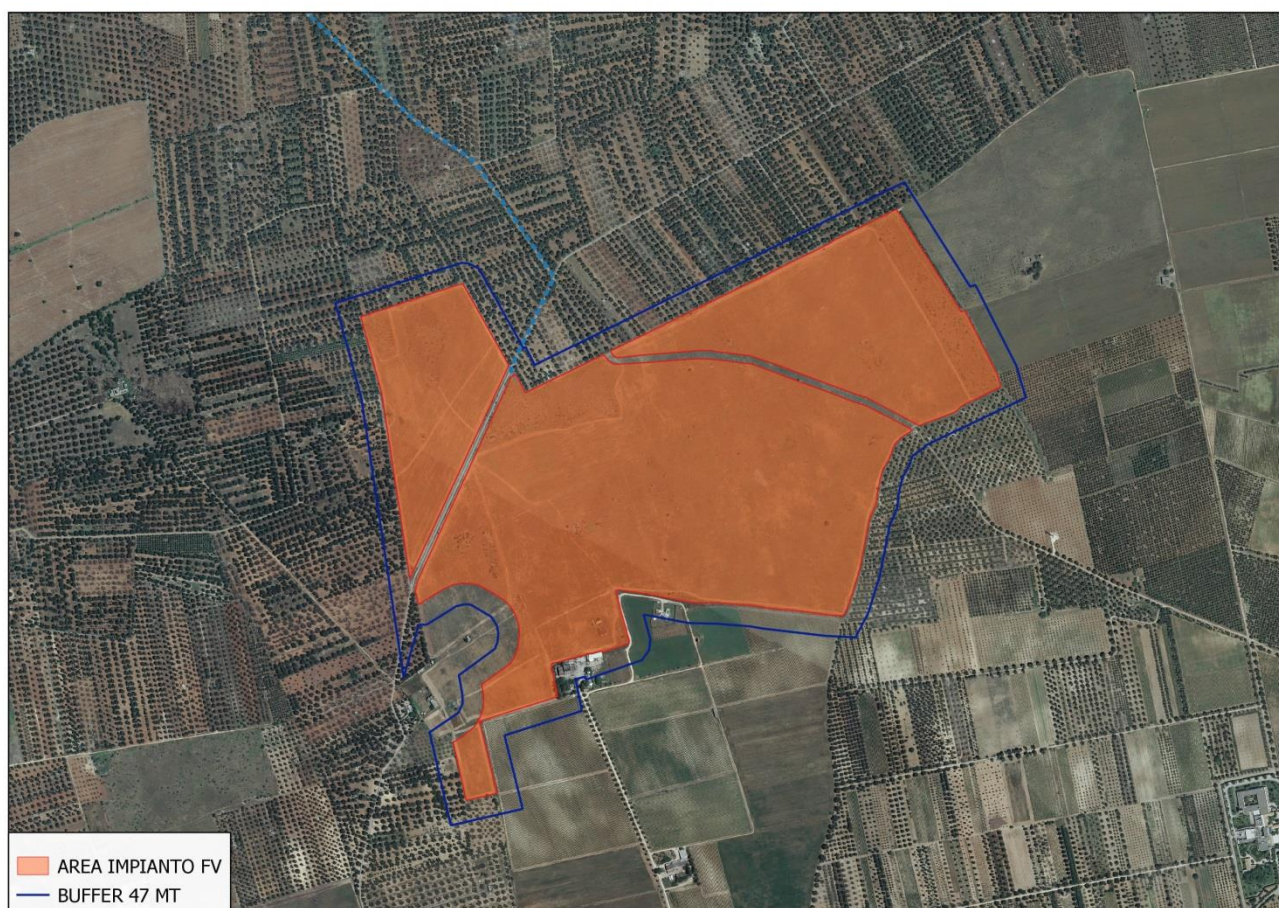
Per concludere, l'impatto potenziale durante la **fase di cantiere** dovuto all'emissioni di polveri è risultato **trascurabile e di breve durata**, sottolineando anche la bassa valenza ambientale e paesaggistica dell'area adiacente al sito in oggetto, dovuta alla presenza di altre aree destinate allo sfruttamento delle energie rinnovabili.

Fase di esercizio

In questa fase sicuramente l'impianto, che risulta per propria definizione privo di emissioni aeriformi, non andrà ad interferire con la componente aria. Infatti, come già espresso, l'assenza di processi di combustione, e dei relativi incrementi di temperatura, determina la totale mancanza di emissioni aeriformi, pertanto l'inserimento e il funzionamento di un impianto fotovoltaico non influisce in alcun modo sul comparto atmosferico e sulle variabili microclimatiche dell'ambiente circostante.

L'impatto sull'aria, di conseguenza, può considerarsi **nullo**.

La produzione di energia mediante l'utilizzo della sola risorsa naturale rinnovabile quale l'energia solare può considerarsi invece, un **impatto positivo di rilevante entità e di lunga durata**, se visto come assenza di immissione di sostanze inquinanti nell'atmosfera altrimenti prodotte da impianti di produzione di energia elettrica da fonti tradizionali di pari potenza.

Dati bibliografici e provenienti da casi reali dimostrano che l'installazione dell'impianto fotovoltaico permette di ridurre le emissioni di anidride carbonica per la produzione di elettricità. Considerando un valore caratteristico della produzione termoelettrica italiana (fonte ISPRA) pari a circa 466 grammi di CO₂ emessa per ogni kWh prodotto (tecnologia anno 2016), **si può stimare il quantitativo di emissioni evitate, pari cioè a 39.022,84 tonnellate**, che riportato alla scala dimensionale dell'impianto in esame, ci fornirebbe un dato davvero importante in termini di riduzione dell'emissione di CO₂ ogni anno.



Infine, circa gli effetti microclimatici, è noto che ogni pannello fotovoltaico genera nel suo intorno un campo termico che nelle ore centrali dei momenti più caldi dell'anno può arrivare anche temperature dell'ordine di 70°C. Tali temperature limite sono puntuali, e solitamente si misurano soltanto al centro del pannello stesso in quanto "la periferia" viene raffreddata dalla cornice. È inoltre importante sottolineare che qualsiasi altro oggetto, da un vetro ad un'automobile, d'estate si riscalda e spesso raggiunge valori di temperatura anche superiore a quelli dei pannelli.

Nonostante quanto detto sopra, è impossibile negare che nella zona dell'impianto si crei una leggera modifica del microclima ed il riscaldamento dell'aria. Poiché la zona di intervento garantisce un'areazione naturale e dunque una dispersione del calore, si ritiene che tale surriscaldamento non dovrebbe comunque causare particolari modificazioni ambientali.

In ogni caso, anche onde evitare l'autocombustione dello strato vegetativo superficiale sottostante l'impianto (incendio per innesco termico), la manutenzione dello stesso prevedrà lo sfalcio regolare delle presenze erbacee su tutta la superficie interessata dall'impianto. Si specifica, inoltre, che i mezzi utilizzati per la manutenzione dell'impianto produrranno emissioni da considerarsi trascurabili ai fini della suddetta valutazione.

Fase di dismissione

Durante la dismissione dell'impianto le operazioni sono da considerarsi del tutto simili a quelle della realizzazione, per cui per la componente "atmosfera" il disturbo principale sarà provocato parimenti dall'innalzamento di polveri nell'aria. Conseguentemente, anche in questa fase, l'impatto prodotto può considerarsi di **entità lieve** e di **breve durata**.



2.2.3. Misure di mitigazione

Di grande importanza risulta la fase di mitigazione degli impatti provocati sulla componente aria, anche se temporaneamente, durante i lavori, vista l'interdipendenza di tale componente con tutte le altre, compresa la vegetazione, il suolo, ecc.

Per tale motivo, al fine di minimizzare il più possibile gli impatti, si opererà in maniera tale da:

- ✚ adottare un opportuno sistema di gestione nel cantiere di lavoro prestando attenzione a ridurre l'inquinamento di tipo pulviscolare;
- ✚ utilizzare cave/discariche presenti nel territorio limitrofo, al fine di ridurre il traffico veicolare;
- ✚ bagnare le piste per mezzo degli idranti per limitare il propagarsi delle polveri nell'aria nella fase di cantiere;
- ✚ utilizzare macchinari omologati e rispondenti alle normative vigenti;
- ✚ ricoprire con teli eventuali cumuli di terra depositati ed utilizzare autocarri dotati di cassoni chiusi o comunque muniti di teloni di protezione onde evitare la dispersione di pulviscolo nell'atmosfera;
- ✚ ripristinare tempestivamente il manto vegetale a lavori ultimati, mantenendone costante la manutenzione.

Tutti gli accorgimenti suddetti, verranno attuati anche per la fase di dismissione.



2.3. Ambiente idrico

2.3.1. Stato di fatto

L'analisi dell'ambiente idrico accerta la presenza dei principali corsi d'acqua, sia superficiali (corsi d'acqua, invasi, risorgive ecc.) che sotterranei (falde e sbocchi di falde), nonché le aree a pericolosità idraulica più elevata.

In Puglia i corsi d'acqua di un certo rilievo, essenzialmente a carattere torrentizio, hanno origine per lo più nella zona nord-occidentale, ai confini con il Molise e la Campania, laddove l'orografia risulta essere più accentuata (Sub-Appennino Dauno); si sviluppano prevalentemente nel Tavoliere, sfociando poi, ove le condizioni geo-climatiche lo consentono, nel mare Adriatico.

Nel territorio di Latiano e in particolare nella zona di impianto si rileva l'adiacenza alla Componente idrologica del Canale Reale, il maggiore corso d'acqua della Puglia meridionale, lungo circa 46 km., che vede la sua nascita nella sorgente sita nel territorio di Latiano e, dopo aver attraversato i territori di Francavilla Fontana, Oria, Latiano, Mesagne, San Vito dei Normanni, Brindisi e Carovigno sfocia nell'Adriatico in corrispondenza della Riserva Naturale Statale di Torre Guaceto.

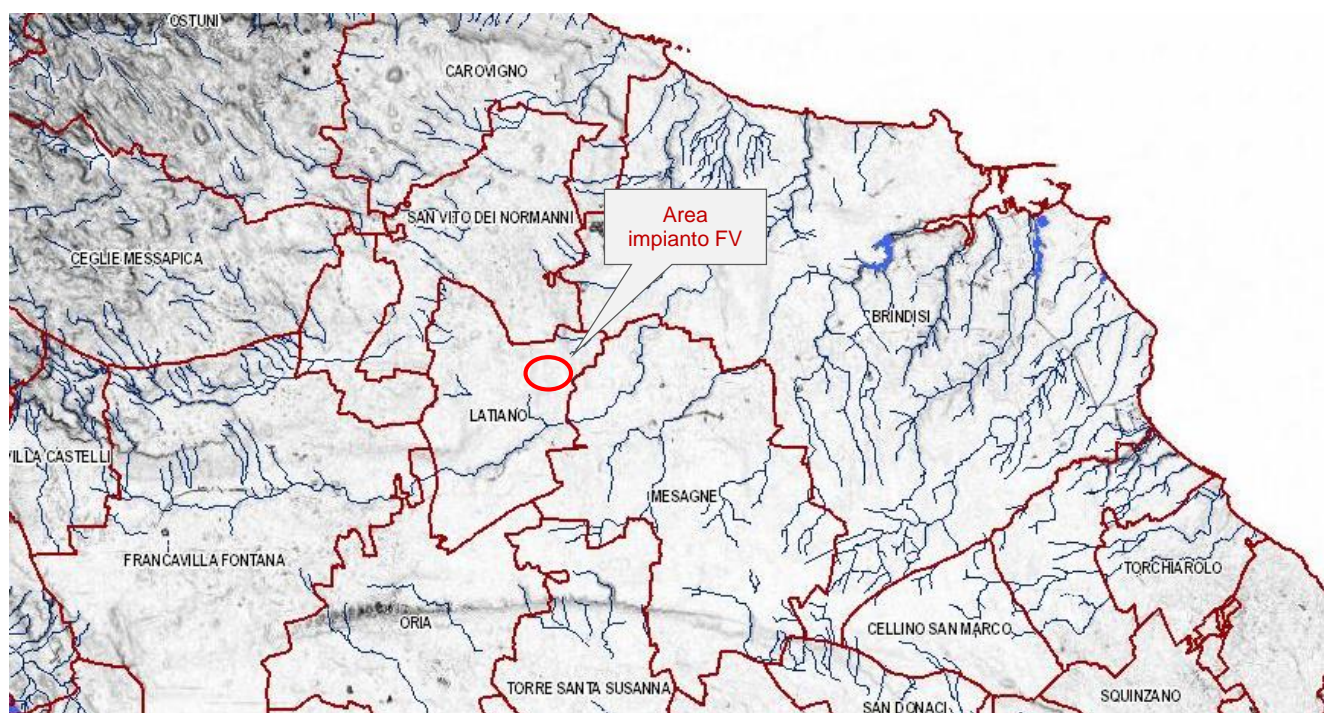

**Figura 2-9: Idrologia superficiale della provincia di Brindisi [fonte: SIT Puglia
<http://webapps.sit.puglia.it/>]**





Figura 2-10: Interferenze con il reticolo idrografico [fonte: Carta idrogeomorfologica, AdB Puglia]

Dalla sovrapposizione dell'area di interesse sulla *Carta idrogeomorfologica* non si segnala la presenza di aste idrografiche in corrispondenza dell'area di installazione dei pannelli.

Inoltre, il cavidotto che corre dall'impianto alla stazione di trasformazione MT/AT, non interferisce con nessun reticolo idrografico.

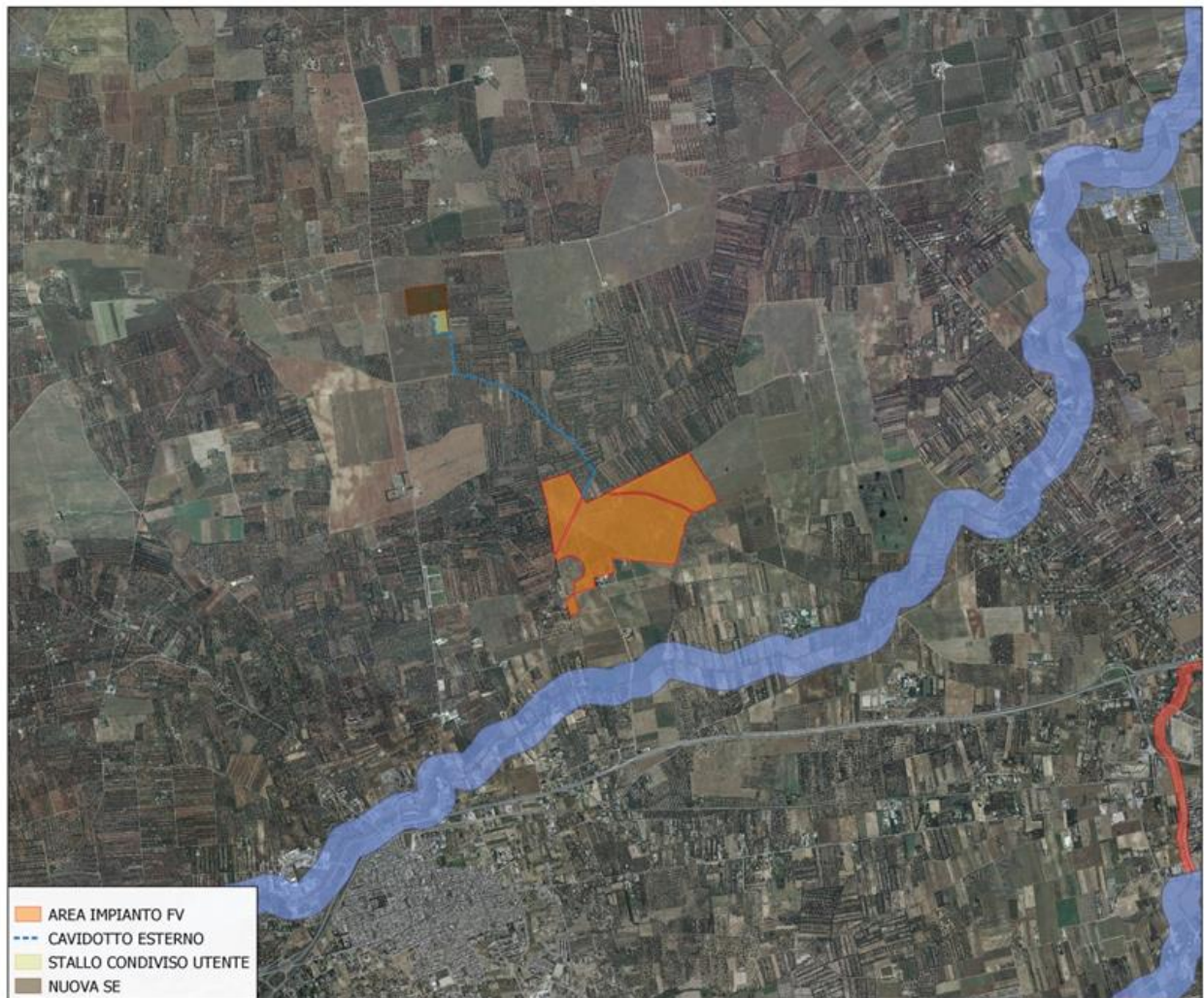

2.3.2. Impatti potenziali

Gli impatti su tale componente potrebbero riguardare le sole acque superficiali per la posa delle cabine di campo, che ad ogni modo non subiranno alterazioni né in fase di cantiere, né in fase di esercizio della centrale.

I principali rischi per le acque sotterranee connessi alle attività di cantiere invece sono legati alla possibilità dell'ingresso nelle falde acquifere di sostanze inquinanti, con conseguenze per gli impieghi ad uso idropotabile delle stesse e per l'equilibrio degli ecosistemi.

L'area di intervento non interessa alcuna area tra quelle individuate dal PTA come Zona di Protezione Speciale Idrogeologica.

L'area vasta indagata è interessata da un "Bacino Sensibile" ricadente pertanto nelle "Aree sottoposte a specifica tutela" (cfr. figura seguente), ciononostante si ritiene che **l'intervento nel suo complesso abbia un impatto ininfluenza sull'attuale equilibrio idrogeologico.**

In fase di esercizio non saranno presenti scarichi di nessun tipo, né di natura civile, né industriale.

Le acque meteoriche, nell'area oggetto di intervento, non necessitano di regimazione di particolare importanza. Tale situazione è giustificata dal fatto che la naturale permeabilità dei terreni superficiali fa sì che l'acqua nei primi spessori venga assorbita da questi e naturalmente eliminata attraverso percolazione ed evapotraspirazione.

Questa condizione resterà sostanzialmente invariata nello stato futuro, in quanto l'acqua piovana scorrerà lungo i pannelli per poi ricadere sul terreno alla base di questi.

I pannelli e gli impianti non contengono, per la specificità del loro funzionamento, sostanze liquide che potrebbero sversarsi (anche accidentalmente) sul suolo e quindi esserne assorbite, esclude ogni tipo di interazione tra il progetto e le acque sotterranee.

Le acque consumate per la manutenzione saranno fornite se necessario dalla ditta appaltatrice a mezzo di autobotti, eliminando la necessità di realizzare pozzi per il prelievo diretto in falda e razionalizzando dunque lo sfruttamento della risorsa idrica.

Le operazioni di pulizia periodica dei pannelli possono essere effettuate tranquillamente a mezzo di idropulitrici, sfruttando soltanto l'azione meccanica dell'acqua in pressione e non prevedendo l'utilizzo



di detergenti o altre sostanze chimiche. Pertanto, tali operazioni non presentano alcun rischio di contaminazione delle acque e dei suoli.

Non si prevede quindi alcuna variazione della permeabilità e della regimentazione delle acque.

2.3.3. Misure di mitigazione

Come evidenziato né le attività di cantiere né l'attività in esercizio rappresentano aspetti critici a carico della componente acqua sia in termini di consumo, sia in termini di alterazione della qualità a causa di scarichi diretti in falda.

Quindi verrà evitato lo scarico sul suolo di acque contenenti oli e/o grassi rilasciati dai mezzi oppure contaminate dai cementi durante le operazioni di getto delle fondazioni.

Infine verranno garantite adeguate condizioni di sicurezza durante la permanenza dei cantieri, in modo che i lavori si svolgano senza creare, neppure temporaneamente, un ostacolo significativo al regolare deflusso delle acque.



2.4. **Suolo e sottosuolo**

2.4.1. **Stato di fatto**

Nel presente paragrafo vengono analizzati gli aspetti relativi alla componente suolo e sottosuolo relativamente all'area di interesse. Viene quindi definita la ricaduta degli eventuali fenomeni dovuti alle sollecitazioni su suolo e sottosuolo indotte dai moduli fotovoltaici e dalle opere connesse.

Si è inoltre cercato di capire se dal punto di vista dell'orografia, la realizzazione dell'impianto può generare delle trasformazioni irreversibili dei caratteri orografici del sito.

Infine è stata considerata l'occupazione di suolo, ovvero la sottrazione di suolo agricolo, che si ritiene essere l'unica vera ragione impattante rispetto a tale componente. Difatti l'insediamento di un impianto fotovoltaico determina necessariamente la sospensione delle attività agricole nelle aree di installazione dei moduli fotovoltaici, che comunque, in virtù della mancanza di qualsiasi tipo di emissione, potranno tornare, in breve tempo, allo stato *ante operam*.

Geologia

Così come riportato nella relazione Geologica allegata al progetto, redatta in ottemperanza alla vigente normativa sui terreni di fondazione, il sito in studio ricade nel foglio 203 "Brindisi" della Carta Geologica d'Italia in scala 1:100.000.





Figura 2-11: Stralcio dalla Carta Geologica d'Italia in scala 1:100.000, Fg 203 "Brindisi"

Dalla cartografia l'area dell'impianto fotovoltaico è interessata da *Sabbie argillose giallastre, talora debolmente cementate, in strati di qualche cm di spessore, che passano inferiormente a sabbie argillose e sabbie grigio-azzurrastre (Q^1_s)*.

Nell'area in oggetto affiorano sedimenti sabbiosi sciolti più o meno limosi, passanti verso il basso a marcatamente argillosi, a calcareniti ed infine ai calcari. Affiora pertanto la sequenza classica di terreni sciolti (depositi marini terrazzati) sovrapposti ai calcari più antichi (bedrock).

L'area di interesse nel presente studio ricade nell'ambito dell'Avampaese Apulo, individuatosi durante l'orogenesi appenninica, interessato dal ciclo trasgressivo Pleistocenico e costituito da una potente successione di rocce carbonatiche di piattaforma.

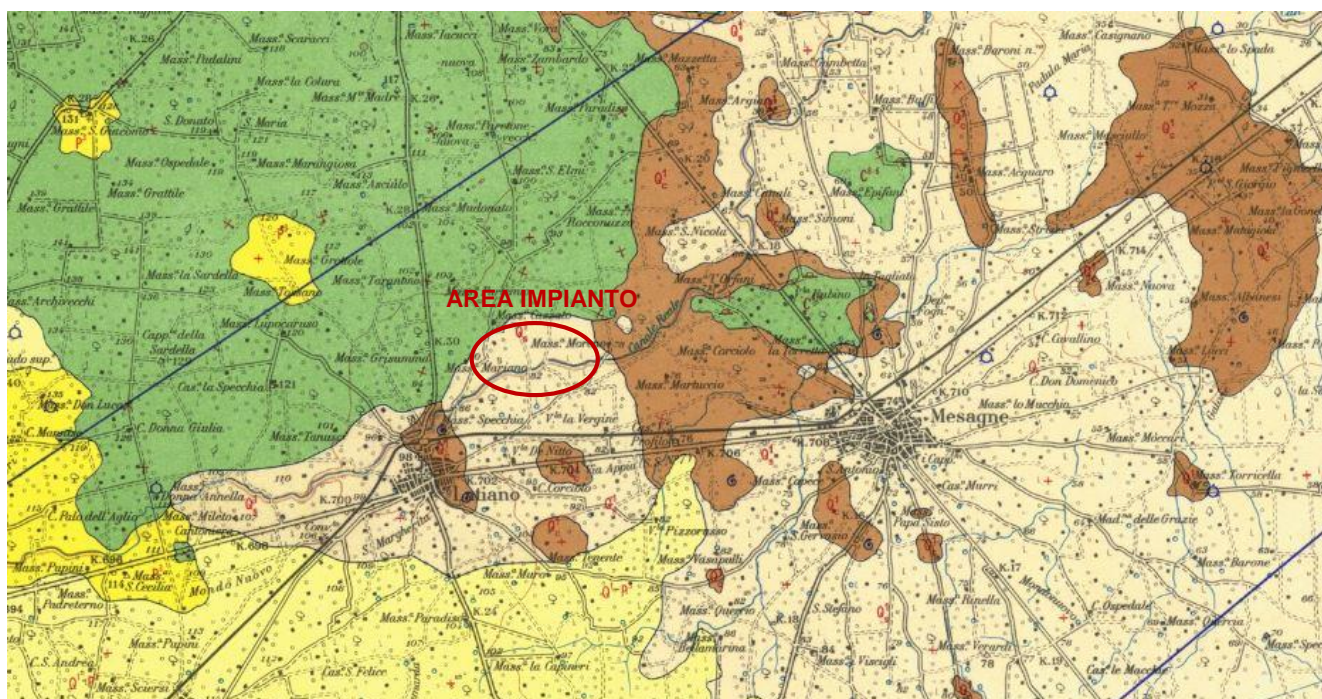
Le spinte connesse alle diverse fasi tettoniche hanno interessato solo marginalmente l'Avampaese, generando essenzialmente strutture disgiuntive quali fratture, faglie dirette e subordinatamente, blande pieghe ad ampio raggio. In particolare il territorio brindisino è a cavallo del confine tra due blocchi dell'Avampaese Apulo, le Murge ed il Salento, caratterizzati da alcune differenze sotto l'aspetto geologico-strutturale. L'area è caratterizzata da rocce carbonatiche dell'Avampaese, nella quale vi sono depositi sedimenti del ciclo di riempimento della Fossa Bradanica e depositi Marini terrazzati.



In dettaglio i depositi presenti nell'area di studio sono rappresentati da sabbie argillose debolmente cementate riferibili al Pleistocene.

Uso del suolo

La piana di Brindisi è caratterizzata da un'ampia area sub-pianeggiante compresa tra le propaggini del banco calcareo delle Murge a Nord-Ovest e le deboli ondulazioni del Salento settentrionale a Sud.

Il paesaggio prevalente è caratterizzato da vasti campi di seminativo intervallati da boschi di ulivi, distese di vigneti e frutteti variopinti. La variabilità è data dai mutevoli assetti della trama agraria e dalla varietà di composizione e percentuale delle colture all'interno del patchwork agrario. La matrice paesaggistica è fortemente determinata dai segni della bonifica, delle suddivisioni agrarie e delle colture. Prevalde una tessitura dei lotti di medie dimensioni articolata in trame regolari allineate sulle strade locali e sui canali di bonifica, ortogonalmente alla costa. Le vaste colture a seminativo, spesso contornate da filari di alberi (olivi o alberi da frutto), sono intervallate da frequenti appezzamenti sparsi di frutteti, vigneti e oliveti a sesto regolare.

Dall'analisi della Carta d'uso del suolo l'area dell'impianto è principalmente interessata da seminativi semplici in aree non irrigue e da piccole porzioni d'area a pascolo naturale, praterie, incolti. L'area dalla Stazione utente è invece interessata esclusivamente da seminativi semplici in aree non irrigue.

Analizzando l'**uso del suolo** dell'area vasta di interesse, il territorio è in prevalenza interessato da:

- × seminativi semplici in aree non irrigue;
- × Vigneti;
- × Oliveti;
- × Frutteti.





Figura 2-12: Carta d'uso del suolo 2011 [fonte: SIT Puglia]

Dai sopralluoghi effettuati, si è rilevato che attualmente l'aria dell'impianto è caratterizzata da appezzamenti a *seminativo semplice in aree non irrigue*. Le aree limitrofe sono invece caratterizzate dalla presenza in prevalenza di uliveti e vigneti.





Figura 2-13: Area di impianto

2.4.2. Impatti potenziali

In fase di esercizio gli unici impatti derivanti dalle opere in progetto si concretizzano nella sottrazione per occupazione da parte dei pannelli, come già premesso.

I pannelli sono montati su profilati metallici infissi nel terreno, a distanza di circa 3,00 mt l'uno dall'altro. Tali supporti sorreggono l'insieme dei pannelli assemblati, mantenendoli ad una altezza minima da terra di 0,50 mt. Inoltre tra i pannelli viene lasciata libera una fascia di circa 5 mt di larghezza.

Ad ogni modo l'impatto per sottrazione di suolo viene considerato poco significativo in quanto, una volta posati i moduli, l'area sotto i pannelli resta libera e subisce un processo di rinaturalizzazione spontanea che porta in breve al ripristino del soprassuolo originario.

In realtà una tale configurazione non sottrae il suolo, ma ne limita parzialmente la capacità di uso. Viene chiaramente impedita l'attività agricola durante la vita utile dell'impianto, in maniera temporanea e reversibile.

Il periodo di inattività culturale del terreno, durante l'esercizio dell'impianto fotovoltaico, permette inoltre di recuperare le caratteristiche di fertilità eventualmente impoverite.

Inoltre, come si è visto nel quadro di riferimento progettuale, **la viabilità interna verrà realizzata solo con materiali naturali** (pietriscio di cava) che consentono l'infiltrazione e il drenaggio delle acque meteoriche nel sottosuolo, pertanto non sarà ridotta la permeabilità del suolo. Per quanto detto l'impatto



provocato dall'adeguamento della viabilità, necessario per consentire il transito degli automezzi, risulterà pressoché irrilevante.

Infine, **non si prevedono grosse movimentazioni di materiale e/o scavi**, necessari esclusivamente per la realizzazione del passaggio dei cavidotti elettrici. Infatti come si è detto, l'ancoraggio della struttura di supporto dei pannelli fotovoltaici al terreno sarà effettuata mediante battitura di pali in acciaio zincato aventi forma cilindrica, senza quindi strutture continue di ancoraggio ipogee. Alla dismissione dell'impianto, lo sfilamento dei pali di supporto garantisce l'immediato ritorno alle condizioni ante opeam del terreno.

Il terreno di scavo per ricavare la trincea di alloggio dei cavidotti interni, verrà in larga parte riutilizzato per il riempimento dello scavo, e la parte restante verrà distribuita sulla traccia dello scavo e livellata per raccordarsi alla morfologia del terreno.

La recinzione perimetrale verrà realizzata senza cordolo continuo di fondazione, evitando quindi sbancamenti e scavi. I supporti della recinzione (pali) saranno infissi, con una profondità tale da garantire stabilità alla struttura.

Per l'accesso al sito non è prevista l'apertura di nuove strade, essendo utilizzabili quelle esistenti bordo terreno.

2.4.3. Mitigazioni

Le opere di mitigazione relative agli impatti provocati sulla componente suolo e sottosuolo, coincidono per la maggior parte con le scelte progettuali effettuate.

Inoltre il Proponente si impegna:

- ✚ a ripristinare le aree di terreno temporaneamente utilizzate in fase di cantiere per una loro restituzione alla utilizzazione agricola, laddove possibile;
- ✚ interrimento dei cavidotti e degli elettrodotti lungo le strade esistenti in modo da non occupare suolo agricolo o con altra destinazione;
- ✚ ripristino dello stato dei luoghi dopo la posa in opera della rete elettrica interrata;



- ✚ utilizzo di tecniche di ingegneria naturalistica per la realizzazione delle cunette di scolo ed i muretti di contenimento eventuali.

Inoltre, come specificato, il presente progetto consiste in un **impianto agro-ovi-fotovoltaico** in quanto rientra in un intervento più vasto, esteso su un territorio di circa 83 ettari occupati dall'impianto fotovoltaico e da un progetto di valorizzazione agricola caratterizzato da aree coltivabili, culture aromatiche e officinali, aree dedicate al pascolo, nonché zone dedicate all'allevamento di api stanziale.

Pertanto, su **gran parte del lotto interessato dall'impianto sarà garantito l'utilizzo di terreno per scopi agricoli e pascolo, compensando la sottrazione dell'area dedicata all'installazione delle cabine elettriche e della viabilità di campo.**

Tenendo conto delle caratteristiche pedoclimatiche della superficie di progetto, si è ritenuto opportuno ricorrere all'impianto di un prato permanente polifita di leguminose. Le specie vegetali scelte appartengono alla famiglia delle leguminosae e pertanto aumentano la fertilità del terreno principalmente grazie alla loro capacità di fissare l'azoto. La tipologia di piante scelte ha ciclo poliennale, a seguito anche della loro capacità di autorisemina (in modo particolare il trifoglio sotterraneo), consentendo così la copertura del suolo in modo continuativo per diversi anni dopo la prima semina. Pertanto, il prato permanente stabile consente di:

- Migliorare la fertilità del suolo;
- Mitigare degli effetti erosivi dovuti agli eventi meteorici soprattutto eccezionali quali le piogge intense;
- Realizzare colture agricole che hanno valenza economica per il pascolo;
- Minimizzare e semplificare le operazioni colturali agricole;
- Favorire la biodiversità creando anche un ambiente idoneo per lo sviluppo e la diffusione di insetti pronubi.



2.5. **Vegetazione flora e fauna**

2.5.1. **Stato di fatto**

Lo sviluppo della vegetazione è sicuramente condizionata da una moltitudine di fattori che, a diversi livelli, agiscono sui processi vitali delle singole specie, causando una selezione che consente una crescita dominante solo a quelle specie particolarmente adattate o con valenza ecologica estremamente alta.

Per “*vegetazione naturale potenziale*” si intende, secondo il comitato per la Conservazione della Natura e delle Riserve Naturali del Consiglio d’Europa “*la vegetazione che si verrebbe a costituire in un determinato territorio, a partire da condizioni attuali di flora e di fauna, se l’azione esercitata dall’uomo sul manto vegetale venisse a cessare e fino a quando il clima attuale non si modifichi di molto*”.

L’area di cui trattasi risulta ad elevato sviluppo agricolo con oliveti, vigneti e seminativi, nella quale la naturalità occupa solo il 2,1% dell’intera superficie e appare molto frammentata e con bassi livelli di connettività.

Le formazioni boschive e a macchia mediterranea sono rappresentate per la gran parte da piccoli e isolati lembi che rappresentano poco più dell’1% della superficie dell’ambito. Le formazioni ad alto fusto sono per la maggior parte riferibili a rimboschimenti a conifere. Sebbene la copertura forestale sia molto scarsa, all’interno di questo ambito sono rinvenibili residui di formazioni forestali di notevole interesse biogeografico e conservazionistico, come si è visto nel *Quadro di Riferimento Programmatico*.





Figura 2-14: Carta della naturalità, PPTR [fonte: SIT Puglia]

Nell'area in oggetto, la spinta modellante del paesaggio è stata data principalmente dall'attività agricola che ha originato scenari prevalentemente agricoli, a seminativi, ad oliveti e a vigneti.

La pressione antropica ha portato ad una vistosa modificazione del paesaggio causando quindi una **drastica rarefazione della copertura vegetale naturale**. Le aree naturali si ritrovano principalmente ed esclusivamente dove, per condizioni morfologiche e pedologiche, l'attività agricola risultava essere più difficoltosa.

In relazione a quanto detto, nell'area di studio sono presenti **pochi ambienti particolari nei quali si possa instaurare una fauna di pregio**. Infatti, la scomparsa quasi totale dei boschi a favore dei coltivi e l'uso di fitofarmaci in campo agricolo determinano una condizione tale per cui sono relativamente poche le specie capaci di trarne vantaggio.

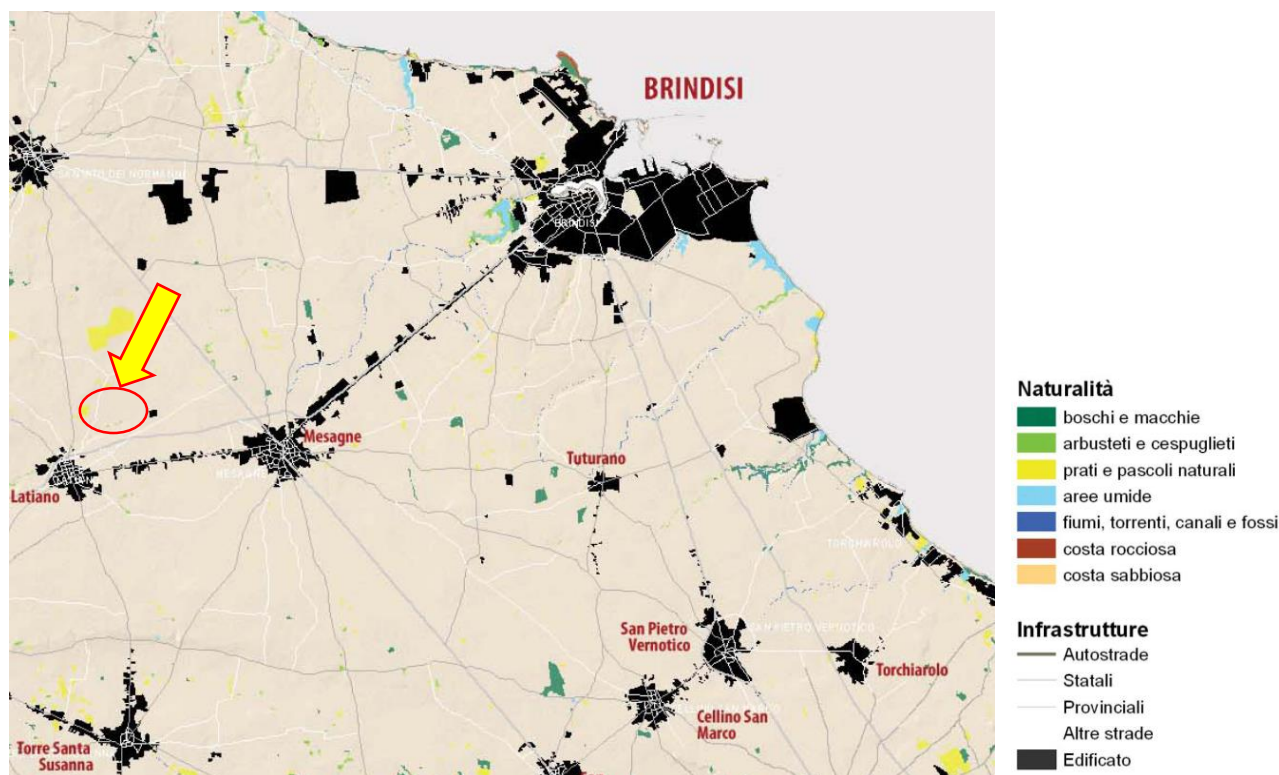
Generalmente, si tratta di specie ad ecologia plastica, quindi ben diffuse ed adattabili, tutt'altro che in pericolo, quali, nel caso degli uccelli, alcuni Passeriformi come la Cornacchia grigia, lo Storno, la Passera mattugia e la Passera domestica, molto comuni nell'ambiente agrario. È presente anche



l'Allodola, il Fringuello, il Regolo e la Cince. Anche tra i mammiferi troviamo le specie più comuni quali ad esempio il Riccio, la lepre, la volpe e il topo comune.

Riepilogando **la piana brindisina è costituita da una vasta ed omogenea pianura dedicata alla agricoltura**, in cui gli originari boschi sono limitati in appezzamenti di pochi ettari distanti tra di loro, e che conserva buoni livelli di naturalità solamente nelle lame che la solcano e al cui interno ancora si sviluppa una ricca vegetazione mediterranea, habitat ideale per alcune specie di uccelli, mammiferi e rettili.

La biodiversità animale è bassa, essendo presenti poche specie ad elevata densità; si tratta di **specie opportuniste e generaliste, adattate a continui stress** come sono ad esempio i periodici sfalci, le arature, le concimazioni e l'utilizzo di pesticidi ed insetticidi.

Diverse tipologie ambientali si riscontrano in corrispondenza delle siepi e alberature interpoderali che offrono diverse condizioni ecologiche.

In definitiva la fauna legata al sistema agricolo e prativo è costituita da specie altamente adattabili a sopravvivere ad ecosistemi altamente instabili a causa della celerità con cui si evolvono i cicli vitali della vegetazione che li caratterizza, e poco sensibili rispetto al disturbo prodotti dalle attività umane.



2.5.2. Impatti potenziali

In relazione a quanto detto nel precedente paragrafo, non vi saranno impatti significativi su tale componente dal momento che:

- ✚ Il sito destinato all'installazione dell'impianto risulta servito e raggiungibile dalle attuali infrastrutture viarie, nonché da viabilità interpodereale quindi non vi sarà modifica delle caratteristiche del suolo.
- ✚ La dispersione eolica di polveri e gas emesse dagli automezzi provocheranno un impatto temporaneo, limitato esclusivamente alla fase di cantiere, di entità trascurabile, specie se confrontato agli analoghi impatti derivanti dal corrente utilizzo di mezzi agricoli quali trattori, mietitrebbiatrici, automezzi per il carico di raccolti e materiali ecc.
- ✚ L'intervento non determina introduzione di specie estranee alla flora locale.

Si può concludere che **l'impatto sulla componente della vegetazione è lieve e di breve durata.**

Anche relativamente alla fauna presente in sito, si ritiene che non ci siano elementi di preoccupazione derivanti dalla installazione di dell'impianto agrofotovoltaico. Infatti, diversamente da quello che si può prevedere in presenza di un parco eolico, nel quale vi è occupazione di spazi aerei ed emissioni sonore, nel caso in esame l'unica modifica agli habitat potrebbe sorgere dall'inserimento di elementi percettivi estranei al paesaggio.

Tutte le specie animali, comprese quelle considerate più sensibili, in tempi più o meno brevi, si adattano alle nuove situazioni al massimo deviando, nei loro spostamenti, quel tanto che basta per evitare l'ostacolo. Il disequilibrio causato alle popolazioni di fauna nella prima fase progettuale, sarà temporaneo e molto limitato nel tempo, considerato anche la ridotta presenza di fauna terrestre, come si è detto.

Infine i pannelli non sono specchi e non riflettono la luce e non essendo collocati ad altezze particolarmente elevate risulteranno innocui per l'avifauna.

Lo smantellamento del sito, risulterà impattante in ugual misura rispetto alla fase di preparazione sulla componente fauna, giacché consisterà nel recupero dei pannelli e delle componenti strutturali.



In breve tempo sarà recuperato l'assetto originario, mantenendo intatti i parziali miglioramenti ambientali realizzati.

Si conclude che tutti **gli impatti sulla componente Ecosistemi naturali sono lievi e di breve durata.**

2.5.3. Misure di mitigazione

Come importante misura di compensazione, si prevedono, nelle zone limitrofe alle aree di impianto (aventi la stessa proprietà) e tra gli stessi pannelli, percorrenze e aree destinate a pascolo, come previsto dal **progetto integrato di agro-ovo-fotovoltaico**. Nell'area di progetto è infatti prevista un'attività di pascolo ovino, la cui gestione sarà affidata ad un allevatore professionale esterno.

Le razze ovine (ovino di tipo vagante) sono state selezionate perseguendo l'obiettivo di tutela della biodiversità e la conservazione dei genotipi autoctoni attraverso lo sviluppo delle attività zootecnica legata alle radicate tradizioni territoriali. In un ambito di operatività proteso verso la "sostenibilità ecologica", nell'ambito degli erbivori domestici, ogni razza è caratterizzata da una diversa capacità selettiva e da percorsi preferenziali e di sosta.

L'attività di pascolamento in particolari habitat è stata riconosciuta quale fattore chiave nella conservazione di quegli stessi habitat semi-naturali di altissimo valore ecologico (MacDonald et al., 2000; Sarmiento,2006). Inoltre, il pascolamento da parte delle razze autoctone, ha un basso impatto sulla biodiversità vegetale ed ha, di contro, un effetto benefico nel creare condizioni favorevoli per l'avifauna erbivora ed insettivora (Chabuz et al.,2012).

Inoltre, come interventi di mitigazione, da realizzarsi allo scopo di favorire l'inserimento ambientale dell'impianto fotovoltaico e ridurre gli impatti negativi sugli ecosistemi naturali a valori accettabili, verranno messi in atto i seguenti accorgimenti:

- ✚ su oltre l'80% dell'intero lotto interessato sarà mantenuto l'utilizzo agricolo del terreno,
- ✚ verrà ripristinata il più possibile la vegetazione spontanea eliminata durante la fase di cantiere per esigenze lavorative;



- ✚ verranno restituite all'agricoltura le aree, quali piste, stoccaggio materiali etc., impiegate nella fase di cantiere e non più utili nella fase di esercizio;
- ✚ verrà impiegato ogni accorgimento utile a contenere la dispersione di polveri in fase di cantiere, come descritto nella componente atmosfera;
- ✚ verrà limitata al minimo la attività di cantiere nel periodo riproduttivo delle specie animali;
- ✚ la recinzione verrà realizzata in modo tale da consentire il passaggio degli animali selvatici, infatti essa sarà caratterizzata dalla presenza di una piccola asola che consentirà il passaggio della piccola fauna selvatica;
- ✚ lungo la quasi totalità del perimetro di impianto saranno realizzate fasce tampone vegetazionali costituita da essenze arbustive autoctone o da coltivazioni intensive di ulivi.

Concludendo le tipologie costruttive saranno tali da garantire la veicolazione della piccola fauna nonché la piena funzionalità ambientale del territorio circostante.



2.6. **Paesaggio e patrimonio culturale**

2.6.1. **Stato di fatto**

Il **paesaggio**, inteso nel senso più ampio del termine quale insieme di bellezze naturali e di elementi del patrimonio storico ed artistico, risultato di continue evoluzioni ad opera di azioni naturali ed antropiche, scenario di vicende storiche, **è un “bene” di particolare importanza nazionale**. Il paesaggio, in quanto risultato di continue evoluzioni, **non si presenta come un elemento “statico” ma come materia “in continua evoluzione”**.

I diversi “tipi” di paesaggio sono definibili come:

- **paesaggio naturale**: spazio inviolato dall'azione dell'uomo e con flora e fauna naturali sviluppate spontaneamente;
- **paesaggio semi-naturale**: spazio con flora e fauna naturali che, per azione antropica, differiscono dalle specie iniziali;
- **luogo culturale**: spazio caratterizzato dall'attività dell'uomo (le differenze con la situazione naturale sono il risultato di azioni volute);
- **valore naturale**: valore delle caratteristiche naturali di uno spazio che permangono dopo le attività trasformatrici dell'uomo (specie animali e vegetali, biotipi, geotipi);
- **valore culturale**: valore caratteristiche di uno spazio dovute all'insediamento umano (edificazione ed infrastrutture, strutture storiche, reperti archeologici);
- **valore estetico**: valore da correlarsi alla sua accezione sociale (psicologico/culturale).

L'analisi di **impatto ambientale** non può esimersi da considerare anche l'incidenza che l'opera può determinare nello scenario panoramico, con particolare riferimento alle possibili variazioni permanenti nel contesto esistente.

Nel caso in esame, tuttavia, l'aspetto relativo alla alterazione della visuale panoramica assume una minore importanza perché un impianto fotovoltaico a terra ha dimensioni planari che opportunamente mascherate si perdono all'orizzonte.



I tipici elementi dello scenario panoramico del paesaggio rurale sono le masserie, i casolari, la vegetazione che delimita i campi e le proprietà, i segni netti o modificati delle colture e dei filari, il bosco e la macchia che incorniciano i poderi; tali elementi caratterizzano il territorio pugliese nelle sue varie manifestazioni.

La bonifica ha determinato una fortissima valorizzazione agricola di questo territorio, la cui matrice paesaggistica è, appunto, quasi totalmente conformata dai segni della bonifica stessa, delle suddivisioni agrarie, delle colture. Prevale una tessitura di lotti di medie dimensioni, organizzati secondo partiture regolari determinate dalle strade poderali - che talvolta, come nel settore orientale verso la costa, si organizzano secondo regolarissime scacchiere di quadrati o rettangoli, spesso alberati con olivi, con alberi da frutto, contenenti seminativi - anche se secondo allineamenti diversi, separati da linee di discontinuità costituite dalle strade del rango locale e dai corsi d'acqua canalizzati, spesso evidenziati dalla vegetazione ripariale che in alcuni casi si fa arborea e dà origine a formazioni lineari di un certo spessore e di grande importanza naturalistica

Frequenti sono le masserie nell'area vasta, alcune delle quali sono oggi recuperate in chiave agroturistica. Questi manufatti, datati tra XVI e XVIII secolo, si aggregano o si sovrappongono a strutture più antiche, generate intorno a più longevi complessi agricoli.

Cenni storici

La fondazione di **Latiano** viene fatta risalire da alcuni storici al secolo XI, sotto il regno di Boemondo, Principe di Taranto. Dall'origine fino alla vendita del feudo di Latiano, le vicende storiche di Latiano furono quelle del Principato di Taranto. La famiglia Francone mantenne il feudo per molti anni finché Paolo Francone lo vendette nel 1611 a Marco Antonio De Santis, il cui figlio vendette la Baronia a Carlo Imperiali III, marchese di Oria e Francavilla con atto del 1641. Ultimo barone fu Domenico Imperiali, nipote di Carlo, che comprò il titolo di Marchese sopra la terra di Latiano sino alla meta del '600 iniziando così la storia del Marchesato di Latiano.





Figura 2-15: Centro di Latiano

Dopo l'unificazione d'Italia, cominciò una nuova vita per la città. Un nuovo impulso fu dato dalla costruzione della ferrovia statale Taranto – Brindisi, la cui inaugurazione ebbe luogo nel 1866. Alla miseria e alla precarietà delle condizioni di vita subentrò uno stato di agiatezza che favorì la creazione di piccole industrie che sfruttavano le risorse locali. I trappeti e i palmenti furono le prime realizzazioni. Vennero poi i grossi stabilimenti i quali costituirono le stabili basi dell'economia che accompagnò le febbrili attività dei cittadini sin dopo la prima guerra mondiale.

2.6.2. Impatti potenziali

Particolare importanza è stata data a questo tipo di impatti, soprattutto in considerazione di effetti cumulativi.

Di fatto l'area in oggetto non presenta caratteri storico-architettonici di rilievo, essendo fuori dal contesto urbano, insediata fra vari terreni agricoli, morfologicamente pianeggiante, e a distanza sufficiente da elementi di valore paesaggistico culturale tutelati ai sensi della Parte Seconda del Codice dei Beni Culturali e del Paesaggio, come si è visto.

Ad ogni modo, nell'area vasta vi sono alcuni siti storico culturali e testimonianze della stratificazione insediativa, insediamenti isolati a carattere rurale, nonché alcune segnalazioni architettoniche, tutelate da relativo buffer di salvaguardia, pertanto si è proceduto ad uno studio dei profili altimetrici, in modo



da comprendere l'entità della visibilità rispetto ad essa e alle altre segnalazioni architettoniche contermini.

La presenza visiva dell'impianto nel paesaggio avrebbe come conseguenza un cambiamento sia dei caratteri fisici, sia dei significati associati ai luoghi dalle popolazioni locali. Tale cambiamento di significati costituisce spesso il problema più rilevante dell'inserimento di un impianto fotovoltaico. Infatti la visibilità, con le sue conseguenze sui caratteri di storicità e antichità, naturalità, fruibilità dei luoghi risulta essere uno tra gli effetti più rilevanti di una centrale fotovoltaica.

In termini generici i pannelli fotovoltaici, alti circa 2.30 mt verranno posizionati su un'area visibile esclusivamente dagli utenti della viabilità adiacente, anche se in maniera molto limitata, grazie all'ausilio della recinzione e della vegetazione di nuova realizzazione.

In ragione di quanto detto **non si prevedono alterazioni significative dello skyline esistente.**

Fase di cantiere

Le attività di costruzione dell'impianto fotovoltaico produrranno un **lieve impatto sulla componente paesaggio**, in quanto rappresentano una fase transitoria prima della vera e propria modifica paesaggistica che invece avverrà nella fase successiva, di esercizio.

Sicuramente l'alterazione della visuale paesaggistica in questa fase risulterà essere **temporanea**, con una fase di passaggio graduale ad una panoramica in cui predominante sarà la presenza dei moduli fotovoltaici, anche se come si è detto, essi saranno difficilmente percettibili.

Fase di esercizio

Nonostante il parco fotovoltaico non risulti essere una struttura che si sviluppa in altezza, esso potrebbe risultare fortemente intrusivo nel paesaggio, relativamente alla componente visuale.

Il concetto di *impatto visivo* si presta a diverse interpretazioni quando diventa oggetto di una valutazione ambientale, in quanto tende ad essere influenzato dalla soggettività del valutatore e dalla personale percezione dell'inserimento di un elemento antropico in un contesto naturale ed agricolo esistente.



La valutazione, quindi, non andrebbe limitata solo al concetto della visibilità di una nuova opera, in quanto sembrerebbe alquanto scontata la risposta, ma estesa ad una più ampia stima del grado di “trasformazione” e “sopportazione” del paesaggio derivante dalla introduzione dell’impianto, completo di tutte le misure di mitigazione ed inserimento ambientale previste.

Quindi la valutazione va calata in un concetto di paesaggio dinamico, in trasformazione ed in evoluzione per effetto di una continua antropizzazione verso una connotazione di paesaggio agro-industriale.

Tale concetto è ribadito nell’ambito di Sentenze della Corte Costituzionale n.94/1985 e n.355/2002 unitamente al TAR Sicilia con sentenza n.1671/2005 che si sono pronunciati in merito alla tutela del paesaggio *che non può venire realisticamente concepita in termini statici, di assoluta immutabilità dello stato dei luoghi registrato in un dato momento, bensì deve attuarsi dinamicamente, tenendo conto delle esigenze poste dallo sviluppo socio economico, per quanto la soddisfazione di queste ultime incida sul territorio e sull’ambiente.*

Premesso, questo, sul concetto di **visibilità e di inserimento** è indicativa la seguente sentenza (**Consiglio di Stato sez. IV, n.04566/2014**), riferita ad un impianto eolico, ben più impattante dal punto di vista visivo rispetto ad un fotovoltaico, che sancisce *“fatta salva l’esclusione di aree specificamente individuate dalla Regione come inidonee, l’installazione di aerogeneratori è una fattispecie tipizzata dal legislatore in funzione di una bilanciata valutazione dei diversi interessi pubblici e privati in gioco, ma che deve tendere a privilegiare lo sviluppo di una modalità di approvvigionamento energetico come quello eolico che utilizzino tecnologie che non immettono in atmosfera nessuna sostanza nociva e che forniscono un alto valore aggiunto intrinseco”*.

“In tali ambiti la visibilità e co-visibilità è una naturale conseguenza dell’antropizzazione del territorio analogamente ai ponti, alle strade ed alle altre infrastrutture umane. Al di fuori delle ricordate aree non idonee all’istallazione degli impianti eolici la co-visibilità costituisce un impatto sostanzialmente neutro che non può in linea generale essere qualificato in termini di impatto significativamente negativo sull’ambiente.

Pertanto si deve negare che, al di fuori dei siti paesaggisticamente sensibili e specificamente individuati come inidonei, si possa far luogo ad arbitrarie valutazioni di compatibilità estetico-paesaggistica sulla base di giudizi meramente estetici, che per loro natura sono “crocianamente”



opinabili (basti pensare all'armonia estetica del movimento delle distese di aerogeneratori nel verde delle grandi pianure del Nord Europa).

La "visibilità" e la co-visibilità delle torri di aerogenerazione è un fattore comunque ineliminabile in un territorio già ormai totalmente modificato dall'uomo -- quale è anche quello in questione -- per cui non possono dunque essere, di per sé solo, considerate come un fattore negativo dell'impianto."

In estrema sintesi, i concetti di visibilità e di impatto visivo non sono tra loro sovrapponibili: ciò che è visibile non è necessariamente foriero di impatto visivo ovvero di impossibilità dell'occhio umano di "sopportarne" l'inserimento in un contesto paesaggistico nel quale, peraltro, le esigenze di salvaguardia ambientale debbono trovare il punto di giusto equilibrio con l'attività antropica insuscettibile di essere preclusa in quanto foriera di trasformazione.

L'impatto paesaggistico è considerato in letteratura tra i più rilevanti fra quelli prodotti dalla realizzazione di un impianto fotovoltaico, unitamente allo stesso consumo di suolo agricolo.

L'intrusione visiva dell'impianto esercita il suo impatto non solo da un punto di vista meramente "estetico" ma su un complesso di valori oggi associati al paesaggio, che sono il risultato dell'interrelazione fra fattori naturali e fattori antropici nel tempo.

Tali valori si esprimono nell'integrazione di qualità legate alla morfologia del territorio, alle caratteristiche potenziali della vegetazione naturale e alla struttura assunta dal mosaico paesaggistico nel tempo.

Un concetto in grado di esprimere tali valori è sintetizzabile nel "*significato storico-ambientale*" pertanto, come strumento conoscitivo fondamentale nell'analisi paesistica, è stata effettuata una indagine "storico-ambientale".

Tenendo conto delle caratteristiche paesaggistiche del sito, è stato definito il layout di progetto e sono stati definiti particolari interventi di mitigazione ed inserimento paesaggistico, con lo scopo di mitigarne la vista.

Le accortezze progettuali adottate in merito alle modalità insediative dell'impianto e con particolare riguardo alla sfera percettiva, tendono a superare il concetto superficiale che considera i pannelli come elementi estranei al paesaggio, per affermare con forza l'idea che, una nuova attività assolutamente legata alla contemporaneità, possa portare, se ben fatta, alla definizione di una nuova identità del



paesaggio stesso, che mai come in questo caso va inteso come sintesi e stratificazione di interventi dell'uomo.

La nuova opera prevede la riconversione dell'uso del suolo da agricolo ad uso industriale di produzione di energia elettrica da fonti rinnovabili, modificando dunque sia pur con connotazione positiva l'uso attuale dei luoghi; tale modifica non si pone però come elemento di sostituzione del paesaggio o come elemento forte, di dominanza. L'obiettivo è, infatti, quello di realizzare un rapporto opera – paesaggio di tipo integrativo.

In altre parole, la finalità è quella di inserire l'opera in modo discreto e coerente nel paesaggio agricolo, creando delle opportune opere di mitigazione perimetrale, con vegetazione autoctona, che possano migliorare l'inserimento paesaggistico dell'impianto pur mantenendo inalterate le forme tipiche dell' ambiente in cui il progetto si inserisce.

Per la valutazione degli impatti determinati dalla presenza dell'impianto sulla componente paesaggio, si riporta di seguito la procedura impiegata per la valutazione.

In letteratura vengono proposte varie metodologie per valutare e quantificare **l'impatto paesaggistico (IP)** attraverso il calcolo di due indici, relativi rispettivamente al valore intrinseco del paesaggio ed alla alterazione della visuale paesaggistica per effetto dell'inserimento delle opere, dal cui prodotto è possibile quantificare numericamente l'entità dell'impatto, da confrontare con una scala di valori quali-quantitativi.

In particolare, **l'impatto paesaggistico (IP) è stato calcolato attraverso la determinazione di due indici:**

un indice VP, rappresentativo del valore del paesaggio,

un indice VI, rappresentativo della visibilità dell'impianto.

L'impatto paesaggistico IP, in base al quale si possono prendere decisioni in merito ad interventi di mitigazione o a modifiche impiantistiche che migliorino la percezione visiva, viene determinato dal prodotto dei due indici di cui sopra:



$$IP = VP \times VI$$

A seconda del risultato che viene attribuito a IP si deduce il valore dell'impatto, secondo una scala in cui al punteggio numerico viene associato un impatto di tipo qualitativo, come indicato nella tabella seguente:

TIPO DI IMPATTO	VALORE NUMERICO
Nullo	0
Basso	1-2
Medio Basso	3-5
Medio	6-8
Medio Alto	9-10
Alto	>10

L'indice relativo al **valore del paesaggio VP** connesso ad un certo ambito territoriale, scaturisce dalla quantificazione di elementi, quali la naturalità del paesaggio (N), la qualità attuale dell'ambiente percettibile (Q) e la presenza di zone soggette a vincolo (V).

Una volta quantificati tali aspetti, l'indice VP risulta dalla somma di tali elementi:

$$VP = N+Q+V$$

In particolare, la naturalità di un paesaggio esprime la misura di quanto una data zona permanga nel suo stato naturale, senza cioè interferenze da parte delle attività umane; è possibile quindi, creare una classificazione del territorio, come indicato nello schema seguente.



AREE	INDICE DI NATURALITA' (N)
Territori industriali o commerciali	
Aree industriali o commerciali	1
Aree estrattive, discariche	1
Tessuto urbano e/o turistico	2
Aree sportive e ricettive	2
Territori agricoli	
Seminativi e incolti	3
Culture protette, serre di vario tipo	2
Vigneti, oliveti, frutteti	4
Boschi e ambienti semi-naturali	
Aree a cisteti	5
Aree a pascolo naturale	5
Boschi di conifere e misti	8
Rocce nude, falesie, rupi	8
Macchia mediterranea alta, media e bassa	8
Boschi di latifoglie	10

La qualità attuale dell'ambiente percettibile (Q) esprime il valore da attribuire agli elementi territoriali che hanno subito una variazione del loro stato originario a causa dell'intervento dell'uomo, il quale ne ha modificato l'aspetto in funzione dei propri usi.

Come evidenziato nella seguente tabella, il valore dell'indice Q è compreso fra 1 e 6, e cresce con la minore presenza dell'uomo e delle sue attività.



AREE	INDICE DI PERCETTIBILITA' (Q)
Aree servizi industriali, cave, ecc.	1
Tessuto urbano	2
Aree agricole	3
Aree seminaturali (garighe, rimboschimenti)	4
Aree con vegetazione boschiva e arbustiva	5
Aree boscate	6

La presenza di zone soggette a vincolo (V) definisce le zone che, essendo riconosciute meritevoli di una determinata tutela da parte dell'uomo, sono state sottoposte a una legislazione specifica.

Nella seguente tabella si riporta l'elenco dei vincoli ai quali viene attribuito un diverso valore numerico.

AREE	INDICE VINCOLISTICO (V)
Zone con vincoli storico – archeologici	1
Zone con vincoli idrogeologici	0,5
Zone con vincoli forestali	0,5
Zone con tutela delle caratteristiche naturali (PTP)	0,5
Zone "H" comunali	0,5
Areali di rispetto (circa 800 m) attorno ai tessuti urbani	0,5
Zone non vincolate	0

L'interpretazione della visibilità (VI) è legata alla tipologia dell'opera ed allo stato del paesaggio in cui la stessa viene introdotta.

Per definire la visibilità dell'impianto si possono analizzare i seguenti indici:

- la percettibilità dell'impianto (P);



- l'indice di bersaglio (B);
- la fruizione del paesaggio (F);

sulla base dei quali l'indice VI risulta pari a:

$$VI = P \times (B+F)$$

Per quanto riguarda la “**percettibilità**” dell'impianto **P**, si considera l'ambito territoriale essenzialmente diviso in tre categorie principali:

- crinali;
- i versanti e le colline;
- le pianure;

a cui vengono associati i rispettivi valori di panoramicità, riferiti all'aspetto della visibilità dell'impianto, secondo quanto mostrato nella seguente tabella.

AREE	INDICE di PANORAMICITA' (P)
Zone con panoramicità bassa (zone pianeggianti)	1
Zone con panoramicità media (zone collinari e di versante)	1,2
Zone con panoramicità alta (vette e crinali montani e altopiani)	1,4

Con il termine "**bersaglio**" **B** si indicano quelle zone che, per caratteristiche legate alla presenza di possibili osservatori, percepiscono le maggiori mutazioni del campo visivo a causa della presenza di un'opera. Sostanzialmente, quindi, i bersagli sono zone in cui vi sono (o vi possono essere) degli osservatori, sia stabili (città, paesi e centri abitati in generale), sia in movimento (strade e ferrovie).

Dalle zone bersaglio si effettua l'analisi visiva, che si imposta su fasce di osservazione, ove la visibilità si ritiene variata per la presenza degli elementi in progetto. Nel caso dei centri abitati, tali zone sono definite da una linea di confine del centro abitato, tracciata sul lato rivolto verso l'ubicazione



dell'opera; per le strade, invece, si considera il tratto di strada per il quale la visibilità dell'impianto è considerata la massima possibile.

Infine, l'**indice di fruibilità F** stima la quantità di persone che possono raggiungere, più o meno facilmente, le zone più sensibili alla presenza dell'impianto e, quindi, trovare in tale zona la visuale panoramica alterata dalla presenza dell'opera. I principali fruitori sono le popolazioni locali ed i viaggiatori che percorrono le strade.

L'indice di fruizione viene, quindi, valutato sulla base della densità degli abitanti residenti nei singoli centri abitati e del volume di traffico per strade.

Anche l'assetto delle vie di comunicazione e di accesso all'impianto influenza la determinazione dell'indice di fruizione. Esso varia generalmente su una scala da 0 ad 1 e aumenta con la densità di popolazione (valori tipici sono compresi fra 0,30 e 0,50) e con il volume di traffico (valori tipici 0,20 – 0,30).

A tal fine, occorre considerare alcuni punti di vista significativi, ossia dei riferimenti geografici che, in relazione alla loro fruizione da parte dell'uomo (intesa come possibile presenza dell'uomo), sono generalmente da considerare sensibili alla presenza dell'impianto. In base alla posizione dei punti di osservazione ed all'orografia della zona in esame, si può definire un indice di affollamento del campo visivo.

Più in particolare, l'indice di affollamento I_{AF} è definito come la percentuale di occupazione territoriale che si apprezza dal punto di osservazione considerato, assumendo una altezza media di osservazione (1,7 m per i centri abitati ed i punti di osservazione fissi, 1,5 m per le strade).

L'indice di bersaglio (B) viene espresso dalla seguente formula:

$$B = H * I_{AF}$$

dove **H** è l'altezza percepita.

Nel caso delle strade, la distanza alla quale valutare l'altezza percepita deve necessariamente tenere conto anche della posizione di osservazione (ossia quella di guida o del passeggero), che, nel caso in cui l'opera in progetto sia in una posizione elevata rispetto al tracciato, può, in taluni casi, risultare fuori dalla prospettiva "obbligata" dell'osservatore.



All'aumentare della distanza dell'osservatore diminuisce l'angolo di percezione (per esempio pari a 26,6° per una distanza doppia rispetto all'altezza dell'opera indagata) e conseguentemente l'oggetto viene percepito con una minore altezza.

Tale altezza H risulta funzione dell'angolo α secondo la relazione:

$$H = D \times \text{tg} (\alpha)$$

Ad un raddoppio della distanza di osservazione corrisponde un dimezzamento della altezza percepita H. Sulla base di queste osservazioni, si evidenzia come l'elemento osservato per distanze elevate tende a sfumare e a confondersi con lo sfondo.

Distanza (D/H _T)	Angolo α	Altezza percepita (H/H _T)	Giudizio sulla altezza percepita
1	45°	1	<i>Alta</i> , si percepisce tutta l'altezza
2	26,6°	0,500	<i>Alta</i> , si percepisce dalla metà a un quarto dell'altezza della struttura
4	14,0°	0,25	
6	9,5°	0,167	<i>Medio alta</i> , si percepisce da un quarto a un ottavo dell'altezza della struttura
8	7,1°	0,125	
10	5,7°	0,100	<i>Media</i> , si percepisce da un ottavo a un ventesimo dell'altezza della struttura
20	2,9°	0,05	
25	2,3°	0,04	
30	1,9°	0,0333	fino ad 1/40 della struttura
40	1,43°	0,025	
50	1,1°	0,02	<i>Bassa</i> , si percepisce da 1/40 fino ad 1/80 della struttura
80	0,7°	0,0125	
100	0,6°	0,010	<i>Molto bassa</i> , si percepisce da 1/80 fino ad una altezza praticamente nulla
200	0,3°	0,005	



Applicazione della metodologia al caso in esame

Per l'applicazione della metodologia su descritta che condurrà alla stima dell'impatto paesaggistico/visivo all'impianto fotovoltaico in esame, la prima considerazione riguarda la scelta dei punti di osservazione.

La D.D. 162/14 (*Indirizzi applicativi della D.G.R. n. 2122 del 23/10/2012*) considera le componenti visivo percettive utili ad una valutazione dell'impatto visivo (anche cumulativo): *i fondali paesaggistici, le matrici del paesaggio, i punti panoramici, i fulcri visivi naturali ed antropici, le strade panoramiche, le strade di interesse paesaggistico* (nonostante tale Determina non sia prescrittiva per i tecnici ma di riferimento per i valutatori, è stata comunque considerata come supporto tecnico).

La rete infrastrutturale rappresenta la dimensione spazio temporale in cui si costruisce l'immagine di un territorio mentre i fondali paesaggistici rappresentano elementi persistenti nella percezione del territorio. Possono considerarsi dei fondali paesaggistici ad esempio il costone del Gargano, il costone di Ostuni, la corona del Sub Appennino Dauno, l'arco Jonico tarantino.

Per fulcri visivi naturali ed antropici si intendono dei punti che nella percezione di un paesaggio assumono particolare rilevanza come i filari, gruppi di alberi o alberature storiche, il campanile di una chiesa, un castello, una torre, ecc, I fulcri visivi costituiscono nell'analisi della struttura visivo percettiva di un paesaggio, sia punti di osservazione che luoghi la cui percezione va tutelata.

Nel caso in esame, è stata preliminarmente condotta una verifica dei BP e UCP previsti dal PPTR e poi una analisi approfondita delle peculiarità territoriali allo scopo di identificare le componenti percettive da inserire tra i punti di vista.





Figura 2-16: Stralcio del PPTR nella zona dell'impianto fotovoltaico

Come visibile dalla immagine precedente, **l'area di impianto non è direttamente interessata da vincoli del PPTR.**

A Sud dell'impianto si rileva la presenza della componente idrologica denominata *Torrente Canale Reale*, mentre in adiacenza al perimetro di progetto si rileva la presenza della segnalazione architettonica denominata "*Masseria Cazzato*", identificata come testimonianza della stratificazione insediativa e caratterizzata dalla presenza di un buffer di rispetto di 100 mt. Nell'intorno sono inoltre presenti altri siti storico-culturali, i più prossimi sono Masseria Partemio e Masseria Tarantini, Masseria Mariano e Masseria Sant'Elmi.

Nell'ambito delle Componenti dei Valori Percettivi (6.3.2) il sito NON è interessato dalla presenza di strade a valenza paesaggistica, strade panoramiche e/o coni visuali. Le strade panoramiche più prossime sono la SP46 ad Ovest e la SS605 ad Est dell'impianto.

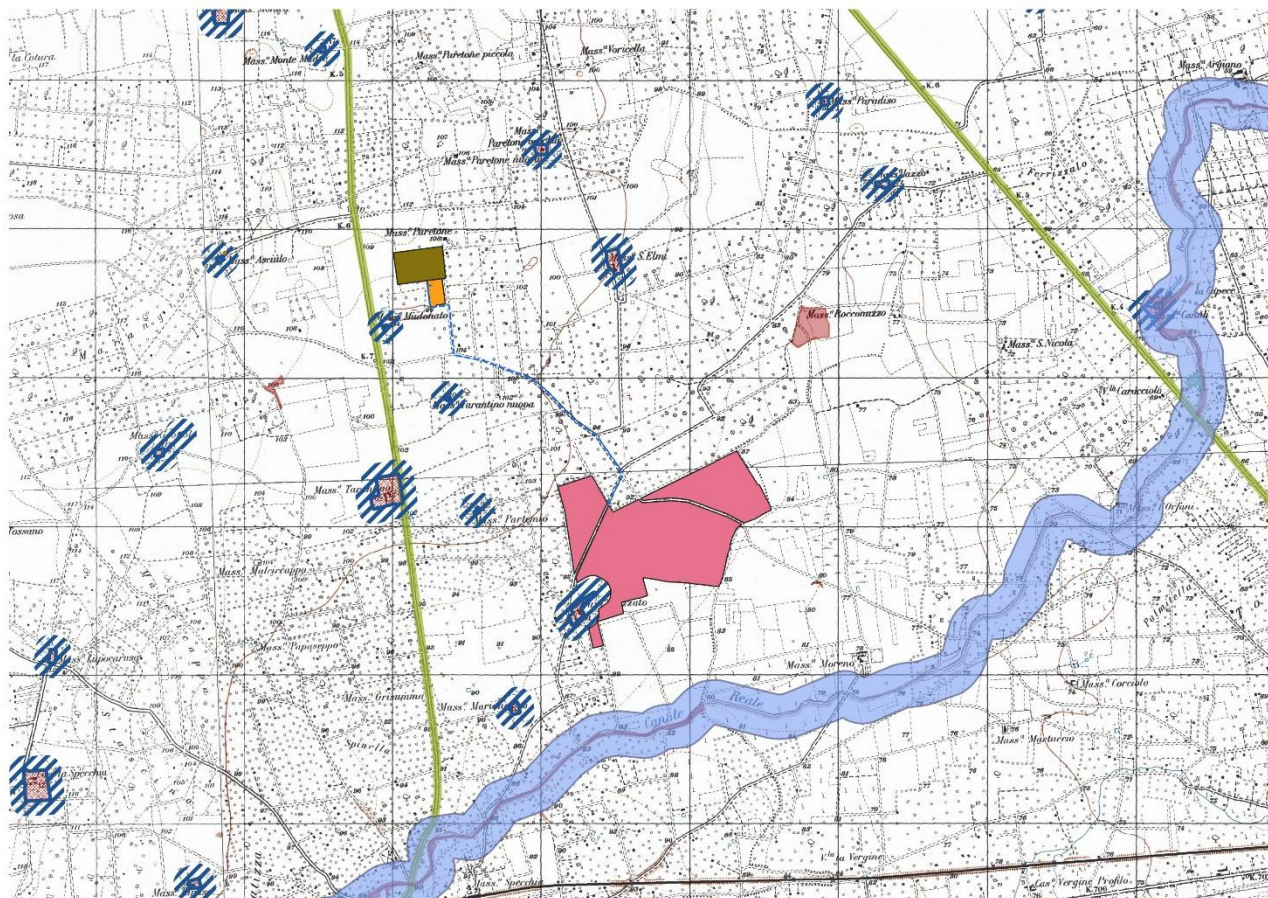

Dalla analisi territoriale e vincolistica effettuata i punti di vista considerati nella valutazione sono:

B	PUNTI DI VISTA	Distanza (m)	Quota (m s.l.m.)	Abitanti
1	Strada provinciale SP46 in prossimità di Masseria Tarantini	1051	103	-
2	Masseria Cazzato	305	91	-
3	Contrada Cazzato	10	91	-
4	Tenuta Partemio	76,4	86	-
5	Canale Reale	886	82	-
6	Masseria Mariano	848	92	-
7	Masseria Sant'Elmi	1370	96	-
6	SS605	2790	68	-

Si ritiene che i 6 punti scelti siano rappresentativi per caratteristiche e distanza per una esaustiva valutazione, nel senso che altri punti diversamente dislocati sul territorio, dai quali si è comunque effettuata una valutazione, porterebbero a risultati simili.



Figura 2-17: Individuazione dei Punti di Vista



Di seguito le viste dal punto verso l'impianto.



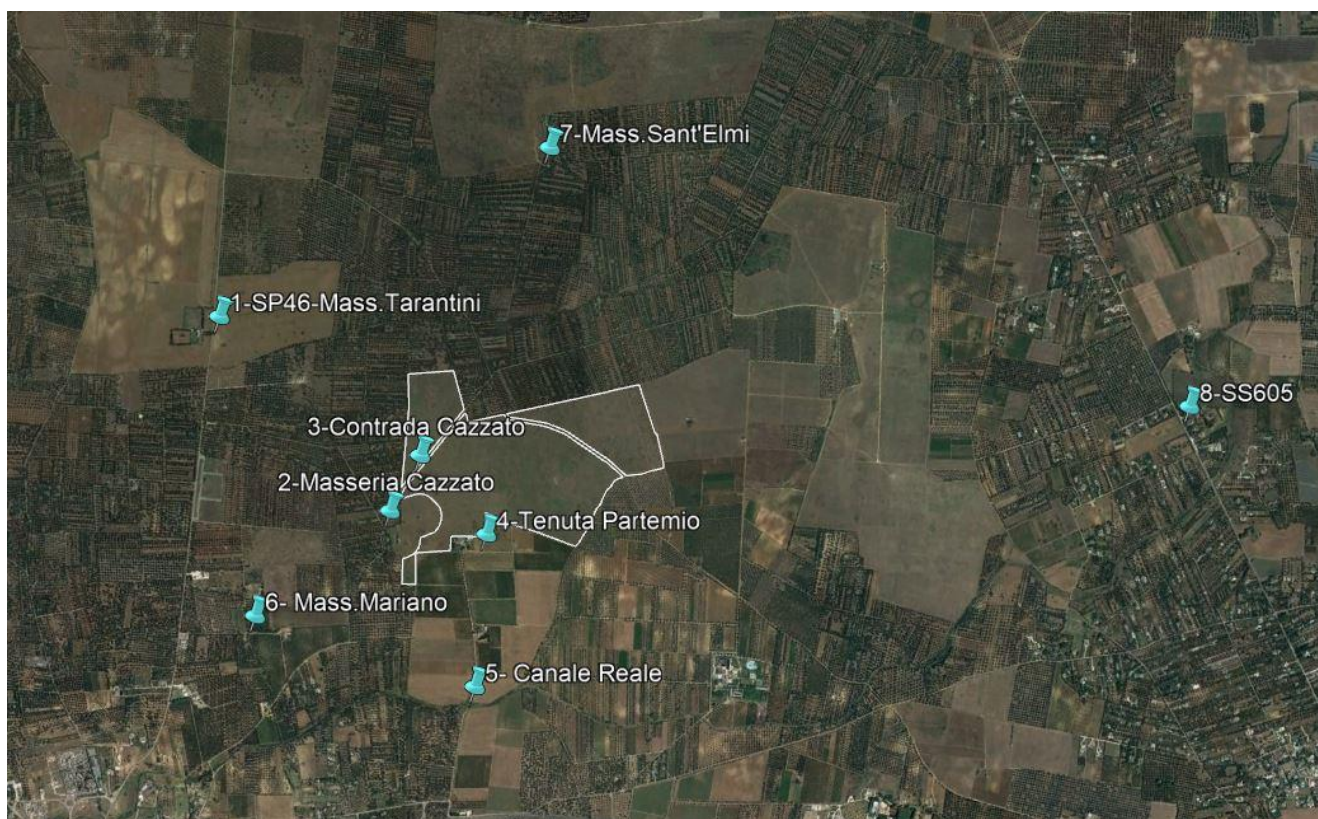

Figura 2-20: Vista da PV03 verso l'area di impianto



Figura 2-21: Vista da PV03 verso l'area di impianto



Figura 2-22: Vista da PV05 verso l'area di impianto





Figura 2-23: Vista da PV06 verso l'area di impianto



Figura 2-24: Vista da PV07 verso l'area di impianto



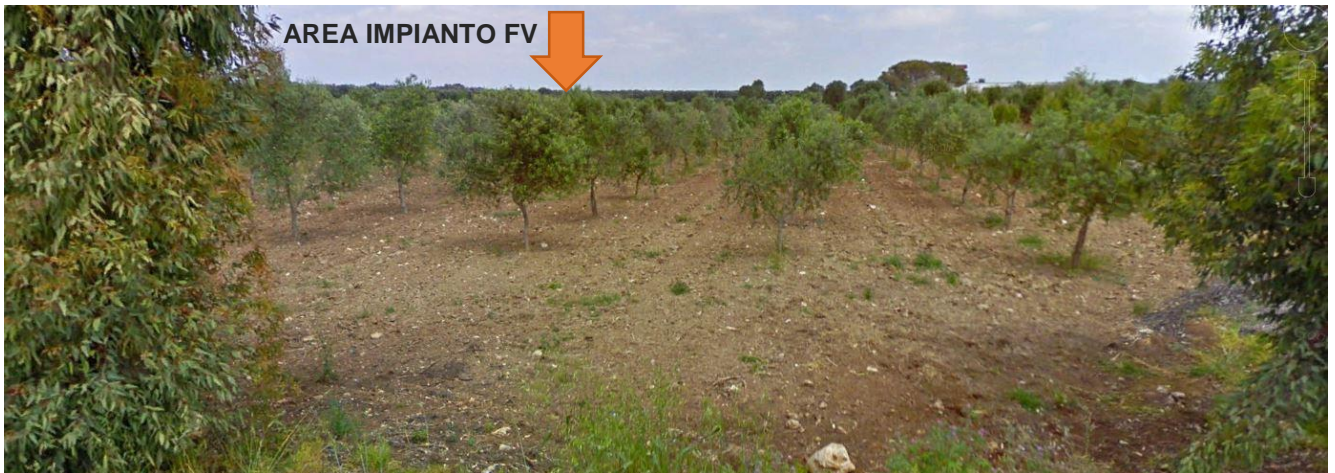

Figura 2-25: Vista da PV08 verso l'area di impianto

Dalle indagini osservative svolte sul campo si riscontra l'assenza di fondali naturalistici. L'impianto sarà visibile esclusivamente dai punti di vista diretti esterni all'impianto, ovvero sui lati prospicienti la viabilità delimitante l'impianto (come ad esempio la viabilità di accesso alla Masseria Cazzato). Per questo motivo sono stati previsti interventi di mitigazione che costituiranno uno schermo visivo nei punti di vista più prossimi all'impianto.

Si precisa, ad ogni modo, che si sta eseguendo una valutazione di un impatto visivo del quale non si vuole nascondere la presenza dell'impianto, ma valutarne il risultato da un punto di vista quali-quantitativo, sia per meglio progettare le opere di mitigazione che per stimarne la sostenibilità nell'ambito di un nuovo concetto di paesaggio agro-industriale.

Data la orografia del territorio, l'impianto fotovoltaico privo di opere di mitigazione sarebbe sempre più o meno visibile dai punti di vista più prossimi, anche se con livelli di percezione diversi in funzione della distanza e della posizione, e della circostanza che dalle strade l'osservatore è anche in movimento.

Nella valutazione, inoltre, è stata effettuata prima una valutazione senza interventi di mitigazione e senza la presenza di vegetazione spontanea, erbacea ed arborea che, soprattutto nei periodi di fioritura e/o di massima crescita, costituiscono veri e propri schermi alla vista per gli automobilisti dal piano di percorrenza stradale.



Altra importante considerazione è che la popolazione locale e/o di passaggio, che normalmente percorre la viabilità presa in considerazione, è abituata alla presenza di impianti fotovoltaici, in quanto presenti da tempo sul territorio; quindi la vista di un impianto sullo sfondo del cono visuale rappresenta per l'osservatore un oggetto comune e non un elemento raro su cui soffermare e far stationare la vista (tra l'altro si tratta di un oggetto fisso quindi senza disturbo del movimento e della relativa ombra, come succede invece per una turbina eolica).

Con questo non si vuole assolutamente minimizzare la percezione dell'impianto, ma fornire una giusta e concreta valutazione dell'impatto relativamente alla componente visiva e di inserimento nel contesto paesaggistico, e la percezione ed effetto sulla componente antropica.

Di seguito i profili altimetrici dai 6 punti di vista sensibili scelti fino al perimetro dell'impianto.

Punto di vista 1



Punto di vista 2



Punto di vista 3

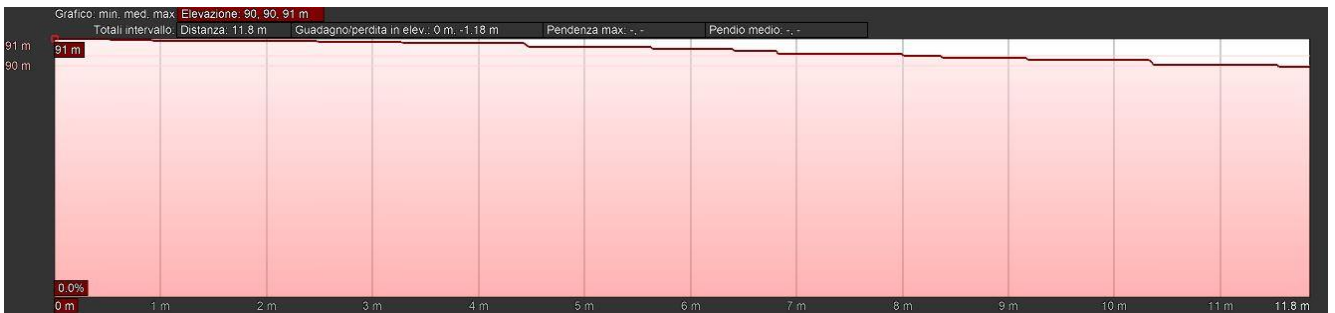

Punto di vista 4

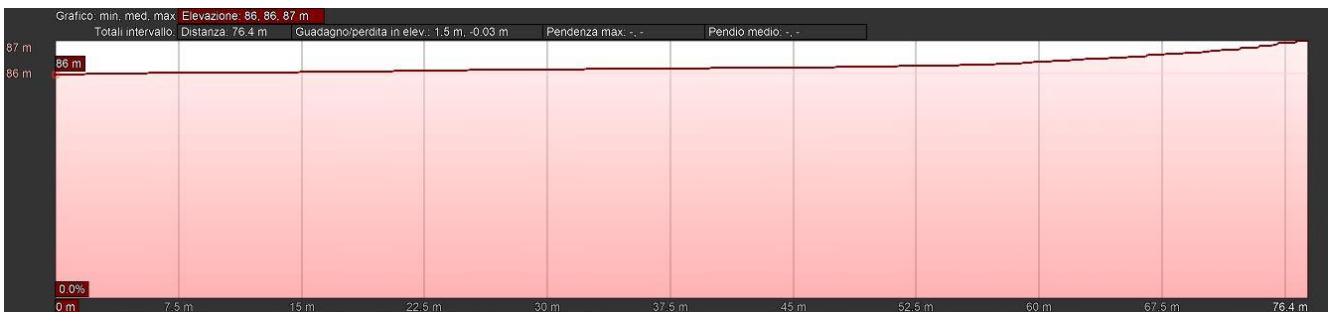

Punto di vista 5

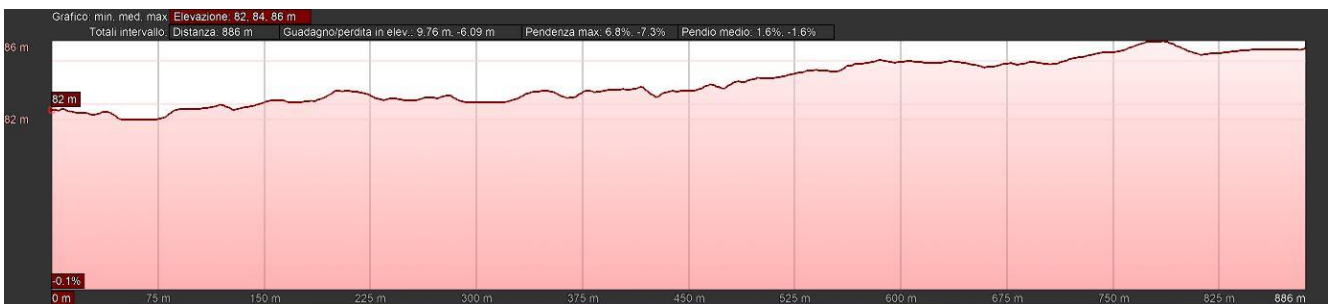

Punto di vista 6



Punto di vista 7



Punto di vista 8



Figura 2-26: Profili altimetrici dai punti di vista verso l'impianto



Pertanto, per calcolare la **Visibilità dell'Impianto**, si sono attribuiti i seguenti valori ai su citati Indici:

- Indice di Naturalità (N) è stato calcolato attraverso la media dell'indice N

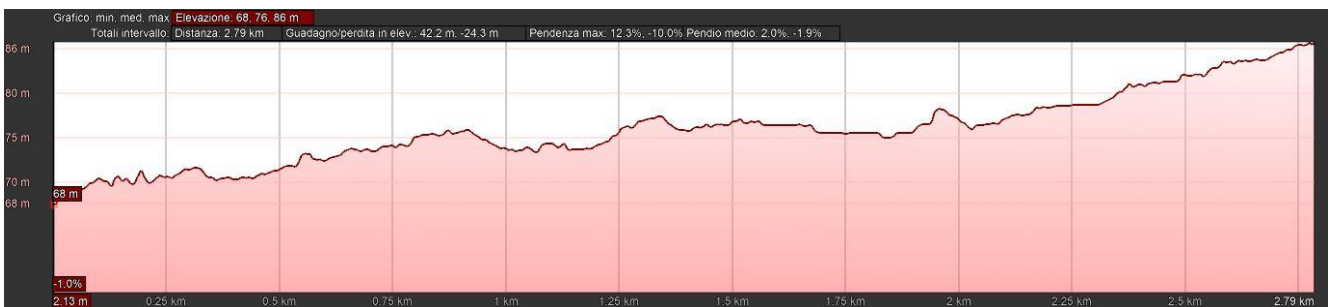
$$N= 3$$

- Indice di Qualità attuale dell'ambiente percettibile (Q) è stato calcolato attraverso la media dell'indice Q

$$Q= 3$$

- Indice Vincolistico (V)

$$V= 0 (SS e SP)$$

$$V= 0,5 (Canale Reale)$$

$$V= 1 (Masserie)$$

Si deduce, quindi, che il valore da attribuire al paesaggio (VP) è:

N°	PUNTI BERSAGLIO	Valore del paesaggio VP
1	Strada provinciale SP46-Masseria Tarantini	6
2	Masseria Cazzato	7
3	Contrada Cazzato	6
4	Tenuta Partemio	6
5	Canale Reale	6,5
6	Masseria Mariano	7
7	Masseria Sant'Elmi	7
8	Strada Statale SS605	6



N°	PUNTI BERSAGLIO	INDICE P	INDICE F
1	Strada provinciale SP46-Masseria Tarantini	1	0,25
2	Masseria Cazzato	1	0,15
3	Contrada Cazzato	1	0,15
4	Tenuta Partemio	1	0,20
5	Canale Reale	1	0,10
6	Masseria Mariano	1	0,10
7	Masseria Sant'Elmi	1	0,10
8	Strada Statale SS605	1	0,30

Considerando l'andamento pianeggiante dei terreni, le altezze percepite e l'indice di fruibilità scelta per entrambi i punti di vista, si ottengono i seguenti valori:

N°	PUNTI BERSAGLIO	Distanza (m)	HT (m)	tg α	Altezza percepita H (m)	Indice affollamento (IAF)	Indice di bersaglio B
1	Strada provinciale SP46-Masseria Tarantini	1051	2,3	0,0019981	0,0042	0,15	0,0006
2	Masseria Cazzato	305	2,3	0,00688525	0,0145	0,17	0,0025
3	Contrada Cazzato	10	2,3	0,21	0,4410	0,15	0,0662
4	Tenuta Partemio	86	2,3	0,0244186	0,0513	0,15	0,0077
5	Canale Reale	886	2,3	0,0023702	0,0050	0,17	0,0008
6	Masseria Mariano	848	2,3	0,00247642	0,0052	0,17	0,0009
7	Masseria Sant'Elmi	1370	2,3	0,00153285	0,0032	0,17	0,0005
8	Strada Statale SS605	2790	2,3	0,00075269	0,0016	0,15	0,0002



Da cui derivano i valori riportati nella seguente tabella:

N°	PUNTI BERSAGLIO	Valore del paesaggio VP	Visibilità dell'impianto VI
1	Strada provinciale SP46-Masseria Tarantini	6	0,25
2	Masseria Cazzato	7	0,15
3	Contrada Cazzato	6	0,22
4	Tenuta Partemio	6	0,21
5	Canale Reale	6,5	0,10
6	Masseria Mariano	7	0,10
7	Masseria Sant'Elmi	7	0,10
8	Strada Statale SS605	6	0,30

Pertanto l'impatto sul paesaggio (IP) è complessivamente pari:

N°	PUNTI BERSAGLIO	Impatto sul paesaggio IP	TIPO DI IMPATTO IP
1	Strada provinciale SP46-Masseria Tarantini	1,50	BASSO
2	Masseria Cazzato	1,07	BASSO
3	Contrada Cazzato	1,30	BASSO
4	Tenuta Partemio	1,25	BASSO
5	Canale Reale	0,66	NULLO
6	Masseria Mariano	0,71	NULLO
7	Masseria Sant'Elmi	0,70	NULLO
8	Strada Statale SS605	1,80	BASSO

da cui può affermarsi che **l'impatto visivo prodotto dall'impianto fotovoltaico oggetto della presente relazione è da considerarsi basso o nullo.**

Per i risultati delle misure di mitigazione si rimanda al paragrafo successivo.



2.6.3. Misure di mitigazione

Le **misure di mitigazione** sono definibili come “*misure intese a ridurre al minimo o addirittura a sopprimere l’impatto negativo di un piano o progetto durante o dopo la sua realizzazione*”¹. Queste dovrebbero essere scelte sulla base della gerarchia di opzioni preferenziali presentata nella tabella sottostante².

Principi di mitigazione	Preferenza
Evitare impatti alla fonte	Massima ↑ Minima
Ridurre impatti alla fonte	
Minimizzare impatti sul sito	
Minimizzare impatti presso chi li subisce	

Nel caso del progetto in esame, oltre agli interventi di mitigazione durante la fase di cantiere già descritti, mirati ad una azione di riduzione/minimizzazione dei rumori, polveri ed altri elementi di disturbo, sono state previste specifiche misure di mitigazione, mirate all’inserimento dell’impianto nel contesto paesaggistico ed ambientale.

Nello specifico, si riportano nel seguito le misure di mitigazione distinte per fase di cantiere ed esercizio, auspicando una maggiore considerazione da parte degli enti competenti nell’ambito della valutazione degli impatti generati dal progetto, considerandone la opportuna riduzione.

¹ “La gestione dei siti della rete Natura 2000: Guida all’interpretazione dell’articolo 6 della Direttiva “Habitat” 92/43/CEE”, <http://europa.eu.int/comm/environment/nature/home.htm>

² “Valutazione di piani e progetti aventi un’incidenza significativa sui siti della rete Natura 2000. Guida metodologica alle disposizioni dell’articolo 6, paragrafi 3 e 4 della direttiva “Habitat” 92/43/CEE”, Divisione valutazione d’impatto Scuola di pianificazione Università Oxford Brookes Gypsy Lane Headington Oxford OX3 0BP Regno Unito, Novembre 2001, traduzione a cura dell’Ufficio Stampa e della Direzione regionale dell’ambiente, Servizio VIA, Regione autonoma Friuli Venezia Giulia.



Fase di cantiere

Al fine di minimizzare il più possibile gli impatti, nella fase di cantiere si opererà in maniera tale da:

- ✚ adottare un opportuno sistema di gestione nel cantiere di lavoro prestando attenzione a ridurre l'inquinamento di tipo pulviscolare, evitare il rilascio di sostanze liquide e/o oli e grassi sul suolo;
- ✚ minimizzare i tempi di stazionamento "a motore acceso" dei mezzi, durante le attività di carico e scarico dei materiali (inerti, ecc), attraverso una efficiente gestione logistica dei conferimenti, sia in entrata che in uscita;
- ✚ utilizzare cave/discariche presenti nel territorio limitrofo, al fine di ridurre il traffico veicolare;
- ✚ bagnare le piste per mezzo degli idranti alimentati da cisterne su mezzi per limitare il propagarsi delle polveri nell'aria nella fase di cantiere;
- ✚ utilizzare macchinari omologati e rispondenti alle normative vigenti;
- ✚ ricoprire con teli eventuali cumuli di terra depositati ed utilizzare autocarri dotati di cassoni chiusi o comunque muniti di teloni di protezione onde evitare la dispersione di pulviscolo nell'atmosfera;
- ✚ ripristinare tempestivamente il manto vegetale a lavori ultimati, mantenendone costante la manutenzione;
- ✚ ridurre al minimo l'utilizzo di piste di cantiere, ripristinandole all'uso ante operam al termine dei lavori;
- ✚ interrare i cavidotti e gli elettrodotti lungo le strade esistenti in modo da non occupare suolo agricolo o con altra destinazione;
- ✚ ripristinare lo stato dei luoghi dopo la posa in opera della rete elettrica interrata;
- ✚ non modificare l'assetto superficiale del terreno per il deflusso idrico;
- ✚ realizzare una recinzione tale da consentire, anche durante i lavori, il passaggio degli animali selvatici grazie a delle asole di passaggio;



- realizzare lungo il perimetro di impianto delle fasce tampone vegetazionali costituite da siepi ed essenze arboree e arbustive autoctone, già dalla fase di cantiere in maniera da favorire il graduale inserimento dell'impianto e consentire il reinserimento della fauna locale, momentaneamente disturbata durante i lavori.

Fase di esercizio

Al paragrafo precedente è stato determinato un indice di impatto sul paesaggio, risultato di tipo basso o nullo.

Una volta determinato l'indice di impatto sul paesaggio, si possono considerare gli **interventi di miglioramento della situazione visiva** dei punti bersaglio più importanti.

Le soluzioni considerate sono, come è prassi in interventi di tali caratteristiche, di due tipi: una di *schermatura* e una di *mitigazione*.

La *schermatura* è un intervento di modifica o di realizzazione di un oggetto, artificiale o naturale, che consente di nascondere per intero la causa dello squilibrio visivo. Le caratteristiche fondamentali dello schermo, sono l'opacità e la capacità di nascondere per intero la causa dello squilibrio. In tal senso, un filare di alberi formato da una specie arborea con chiome molto rade, non costituisce di fatto uno schermo. Allo stesso modo, l'integrazione di una macchia arborea con alberatura la cui quota media in età adulta non è sufficiente a coprire l'oggetto che disturba, non può essere considerata a priori un intervento di schermatura.

Per *mitigazione* si intendono gli interventi che portano ad un miglioramento delle condizioni visive, senza però escludere completamente dalla vista la causa del disturbo. Si tratta in sostanza di attenuare l'impatto e di rendere meno riconoscibili i tratti di ciò che provoca lo squilibrio. Un intervento tipico di mitigazione è quello di adeguamento cromatico che tenta di avvicinare i colori dell'oggetto disturbante con quelli presenti nel contesto, cercando in questo modo di limitare il più possibile l'impatto.

In pratica la schermatura agisce direttamente sulla causa dello squilibrio, mentre la mitigazione agisce sul contesto circostante; entrambi però possono rientrare validamente in un medesimo discorso progettuale.



Nella scelta delle colture si è avuta cura di considerare quelle che svolgono il loro ciclo riproduttivo e la maturazione nel periodo primaverile-estivo, in modo da ridurre il più possibile eventuali danni da ombreggiamento, impiegando sempre delle essenze comunemente coltivate in Puglia. Anche per la fascia arborea perimetrale delle strutture, prevista per la mitigazione visiva dell'area di installazione dell'impianto si è optato per l'*oliveto* e per la *piantumazione di arbusti autoctoni*.

Nel caso in esame sono state applicate una serie di mitigazioni descritte nei paragrafi seguenti.

2.6.3.1. Prato permanente polifita di leguminose

Per le caratteristiche pedoclimatiche della superficie di progetto si è ritenuto opportuno ricorrere all'impianto di un prato permanente polifita di leguminose. Le specie vegetali scelte appartengono alla famiglia delle leguminosae e pertanto aumentano la fertilità del terreno principalmente grazie alla loro capacità di fissare l'azoto. La tipologia di piante scelte ha ciclo poliennale, a seguito anche della loro capacità di autorisemina in modo particolare il trifoglio sotterraneo), consentendo così la copertura del suolo in modo continuativo per diversi anni dopo la prima semina. Pertanto, il prato permanente stabile consente il perseguimento dei seguenti obiettivi:

- Miglioramento della fertilità del suolo;
- Mitigazione degli effetti erosivi dovuti agli eventi meteorici soprattutto eccezionali quali le piogge intense;
- Realizzazione di colture agricole che hanno valenza economica per il pascolo;
- Tipologia di attività agricola che non crea problemi per la gestione e manutenzione dell'impianto fotovoltaico;
- Operazioni colturali agricole semplificate e ridotte di numero;
- Favorire la biodiversità creando anche un ambiente idoneo per lo sviluppo e la diffusione di insetti pronubi.

Le piante utilizzate sono:



A. Erba medica (Medicago sativa L.):



Figura 2-27:Erba medica (*Medicago sativa* L.)

L'erba medica è considerata tradizionalmente la pianta foraggera per eccellenza; le sono infatti riconosciute notevoli caratteristiche positive in termini di longevità, velocità di ricaccio, produttività, qualità della produzione e l'azione miglioratrice delle caratteristiche chimiche e fisiche del terreno.

Di particolare significato sono anche le diverse forme di utilizzazione cui può essere sottoposta. Pur trattandosi tradizionalmente di una specie da coltura prativa, impiegata prevalentemente nella produzione di fieno, essa può essere utilizzata anche come pascolo. L'erba medica è inoltre una pianta perenne, dotata di apparato radicale primario, fittonante, con un unico fittone molto robusto e allungato in profondità.

B. SULLA (*Hedysarum coronarium L.*):



Figura 2-28: SULLA (*Hedysarum coronarium L.*)

La *Sulla* è una pianta foraggiera perenne, ottima fissatrice di azoto, utilizzata per questo scopo da diversi secoli. È particolarmente resistente alla siccità, ma non al freddo, infatti muore a temperature di 6-8 °C sotto lo zero. Questa si adatta meglio di qualsiasi altra leguminosa alle argille calcaree o sodiche, fortemente colloidali e instabili, che col suo grosso e potente fittone, che svolge un'ottima attività regolatrice, riesce a bonificare in maniera eccellente, rendendole atte ad ospitare altre colture più esigenti: è perciò una pianta preziosissima per migliorare, stabilizzare e ridurre l'erosione, le argille anomale e compatte dei calanchi e delle crete. Inoltre, come per molte altre leguminose, i resti della *sulla* sono particolarmente adatti a migliorare la tessitura del suolo e la sua fertilizzazione, specialmente per quanto riguarda l'azoto. La *sulla* produce materiale vegetale molto acquoso (circa 80-85% di acqua) e piuttosto grossolano: ciò rende la fienagione difficile, per cui sarà necessario dotarsi di particolari accorgimenti per raccogliere al meglio questa leguminosa. Le produzioni di fieno sono molto variabili, con medie di 4-5 t/ha. Il foraggio si presta bene ad essere insilato e pascolato. Queste specie germinano e si sviluppano alle prime piogge autunnali e grazie all'autoriseminazione, persistono nello stesso appezzamento di terreno per alcuni anni. La copertura con leguminose **contribuisce a promuovere la fertilità del suolo e la stabilità dell'agroecosistema, promuovendo la biodiversità microbica ed enzimatica, migliorando al tempo stesso le qualità del terreno.**



C. Trifoglio sotterraneo (Trifolium subterraneum L.)



Figura 2-29: Trifoglio sotterraneo (Trifolium subterraneum L.)

Il *Trifoglio sotterraneo*, così chiamato per il suo spiccato geocarpismo, fa parte del gruppo delle leguminose annuali autoriseminanti. Il trifoglio sotterraneo è una tipica foraggera da climi mediterranei caratterizzati da estati calde e asciutte e inverni umidi e miti (media delle minime del mese più freddo non inferiori a +1 °C). Grazie al suo ciclo congeniale ai climi mediterranei, alla sua persistenza in coltura in coltura dovuta al fenomeno dell'autorisemina, all'adattabilità a suoli poveri (che fra l'altro arricchisce di azoto) e a pascolamenti continui e severi, il trifoglio sotterraneo è chiamato a svolgere un ruolo importante in molte regioni Sud-europee, non solo come risorsa fondamentale dei sistemi prato-pascolivi, ma anche in utilizzazioni non convenzionali, ad esempio in sistemi multiuso in aree viticole o forestali. Più frequentemente il trifoglio sotterraneo è usato per infittire, o costituire ex novo, pascoli permanenti fuori rotazione di durata indefinita.

D. LAVANDA (*Lavandula officinalis*):



Figura 2-30: Lavanda (*Lavandula officinalis*)

La lavanda (*Lavandula officinalis*) è una pianta perenne che cresce spontaneamente in luoghi declivi, su terreni pietrosi, calcarei, con piena insolazione. Ciononostante viene coltivata con successo, da diversi anni, anche ad un'altitudine sotto i 800 m s.l.m., benchè o i migliori risultati si ottengono intorno ai 300 m. Questa è una pianta che sopporta bene sia il caldo che il freddo ed ha un fabbisogno idrico molto limitato, poiché necessata di una irrigazione di soccorso solo per il primo anno, in caso di forte siccità. Inoltre, la lavanda è una pianta perenne, sempreverde e di piccole dimensioni (50-100 cm), che tende a spilupparsi in larghezza. Essendo molto rustica si adatta alle diverse situazioni pedoclimatiche, crescendo spontaneamente anche in terreni aridi e sassosi.

Pertanto, le sue caratteristiche, la rendono particolarmente adatta alla coltivazione tra le interfile dell'impianto fotovoltaico, grazie a:

- le ridotte dimensioni della pianta e la possibilità di disposizione in file strette;
- la semplice gestione del suolo;
- le ridottissime esigenze idriche;
- lo svolgimento del ciclo riproduttivo e maturazione nel periodo tardo primaverile-estivo;
- la possibilità di praticare con facilità la raccolta meccanica.



E. Ulivo intensivo:



Figura 2-31: Oliveto intensivo- Varietà FS17

Al fine di attenuare, se non del tutto eliminare, l'impatto visivo prodotto dall'impianto fotovoltaico sono previsti interventi di mitigazione visiva mediante messa a dimora lungo il perimetro dell'impianto di una schermatura arborea con funzione di mitigazione visiva dell'impianto.

Tale schermatura sarà costituita da un filare di uliveto lungo i perimetri confinanti con altre aree agricole, mentre assumerà una configurazione doppia, con piante disposte su file distanti m 2,00, lungo i perimetri adiacenti alle strade.

Nel dettaglio si prevede l'impianto di 2.500 piante di ulivo per ettaro, della varietà FS17, tipologia resistente alla Xylella fastidiosa.

Il principale vantaggio dell'impianto dell'oliveto risiede nella possibilità di meccanizzare - o agevolare meccanicamente - tutte le fasi della coltivazione, ad esclusione dell'impianto che sarà effettuato manualmente.

Il doppio filare di uliveto sarà dunque disposto in modo tale da poter essere gestito come un impianto arboreo intensivo tradizionale, così come dettagliato nella *Relazione pedoagronomica*.



SEZIONE 1- Mitigazioni in prossimità della viabilità esistente

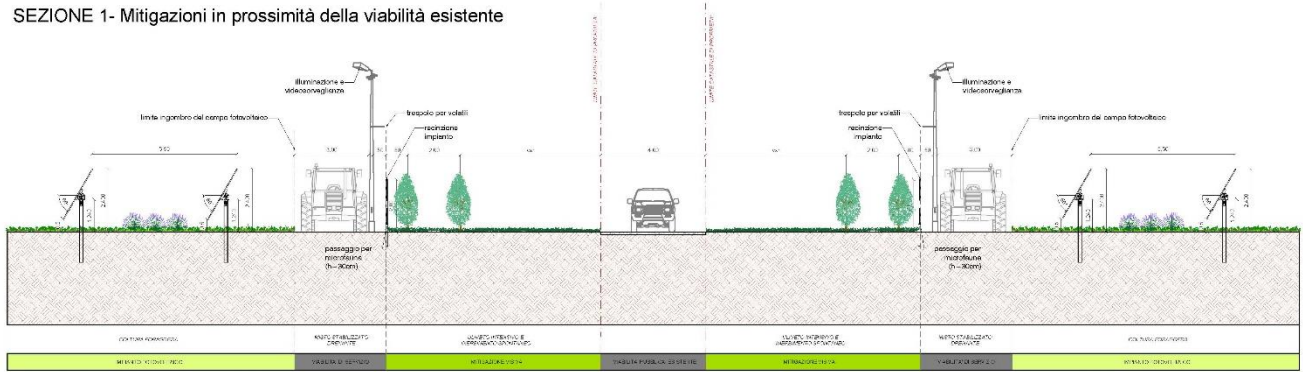

SEZIONE 2- Mitigazione in prossimità di terreno agricolo



Figura 2-32: Misure di mitigazione lungo il perimetro dell'impianto



2.6.3.2. Considerazioni sull'efficacia delle opere di mitigazione

In merito all'efficacia delle opere di mitigazione proposte è stata condotta preliminarmente una analisi visiva ravvicinata dai punti stradali più prossimi all'impianto.

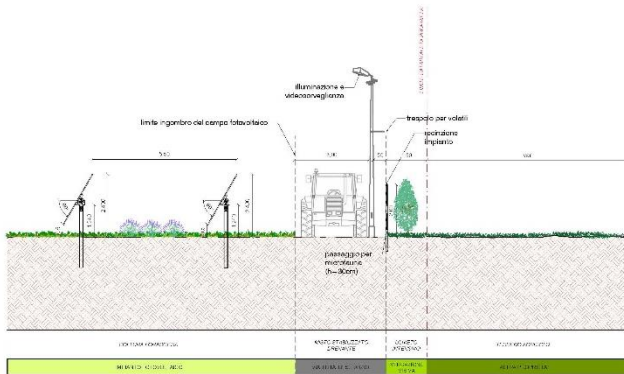

Figura 2-33: Punti di osservazioni

➤ **Punto 01- Masseria Cazzato**



Panoramica dal Punto 01 – ante operam

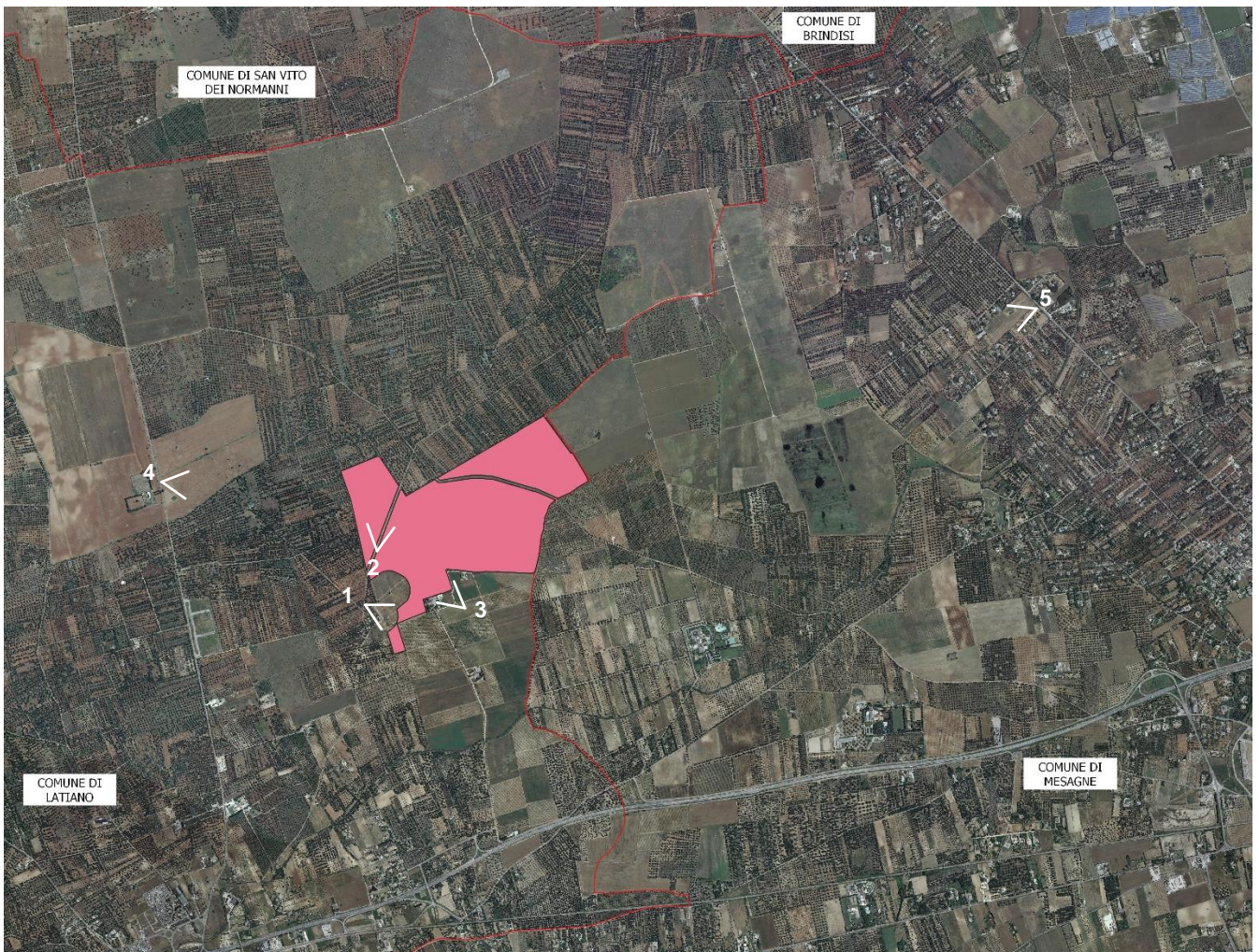

Panoramica dal Punto 01 – post operam

La panoramica è ritratta in prossimità di *Masseria Cazzato*. Da questo punto di vista l'impianto fotovoltaico risulta parzialmente visibile poiché, le opere di mitigazione adottate, fanno sì che l'area pennellata sia relativamente distinguibile all'occhio dell'osservatore, se non per una variazione tonale dei colori tipici del paesaggio in questione.



➤ **Punto 02- Contrada Cazzato**

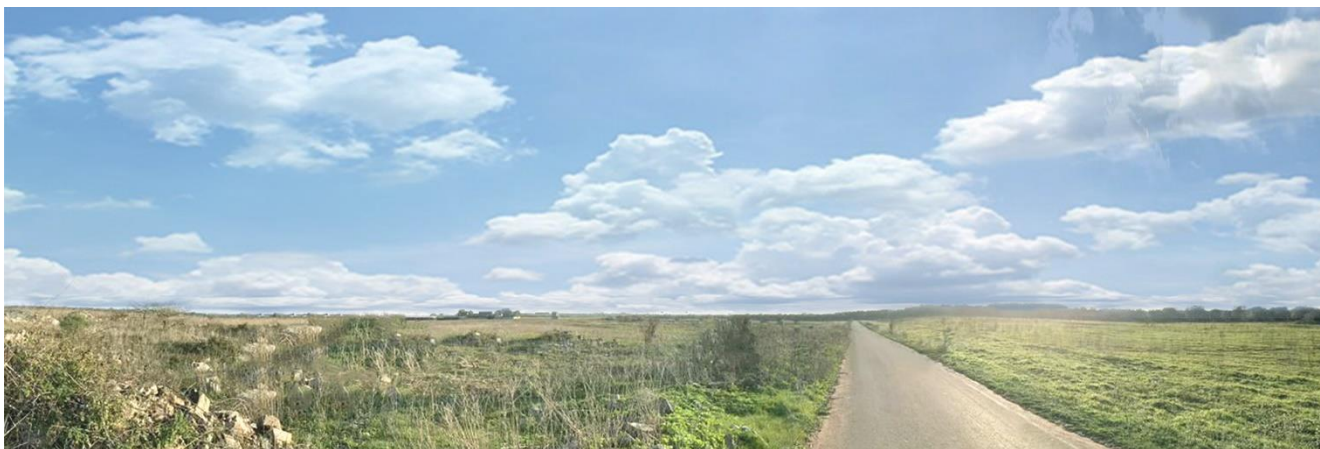

Panoramica dal Punto 02- ante operam



Panoramica dal Punto 02- post operam

La panoramica è ritratta lungo Contrada Cazzato, punto in cui l'impianto si sviluppa su entrambi i fronti stradali. Il fotoinserimento illustra, a visibilità ravvicinata, la recinzione dell'impianto e il doppio filare di uliveto intensivo, che ha lo scopo di mitigare l'impatto visivo e integrare l'opera nel contesto paesaggistico agrario.

Quest'area di impianto, seppur parzialmente visibile, si trova in corrispondenza di una strada di servizio, e dunque poco trafficata. Occorre inoltre specificare che la caratteristica di non stanzialità dell'osservatore in questo tratto di strada, ne riduce la percezione.



➤ **Punto 03- Strada di accesso all'impianto**

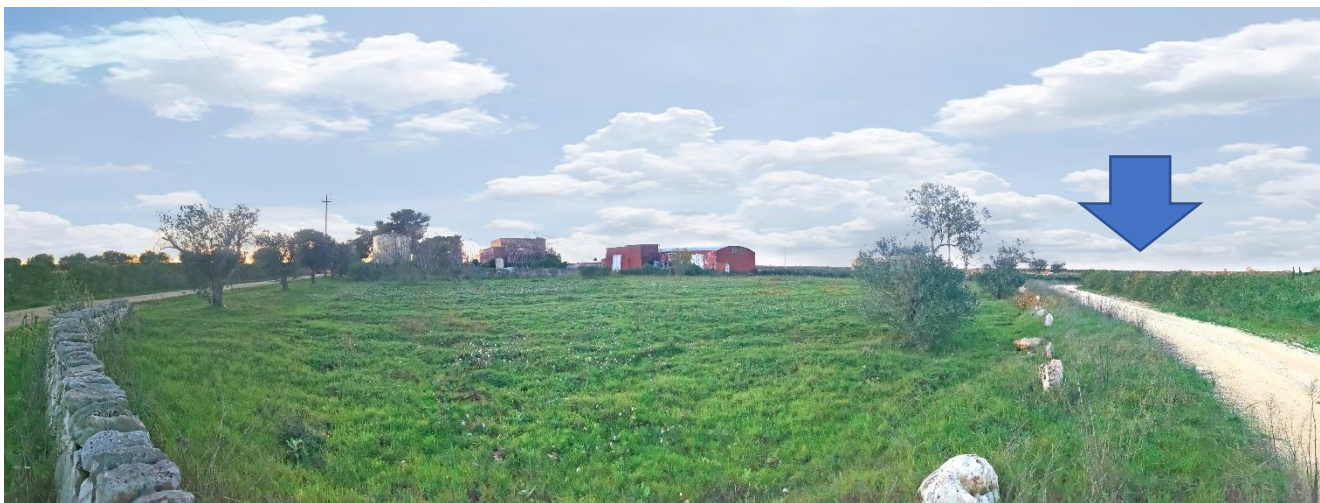

Panoramica dal Punto 03 – ante operam



Panoramica dal Punto 03 – post operam

La panoramica rappresenta la visuale di un osservatore posto lungo la viabilità a Sud dell'impianto. L'impianto fotovoltaico, ubicato a circa 100 m, risulta parzialmente visibile grazie alle opere di mitigazione adottate. Anche in questo caso l'area pannellata è relativamente distinguibile all'occhio dell'osservatore se non per una variazione tonale dei colori tipici del paesaggio.



In fase di verifica circa l'efficacia delle opere di mitigazione si è rilevato che, superata la distanza di 500 metri dall'impianto, questo non risulta visibile. Nei punti di osservazione scelti, la naturale conformazione del terreno, la vegetazione presente e la distanza che intercorre tra l'osservatore e l'impianto, ne azzerano la percezione.

Le evidenze prodotte si riportano nei seguenti si riportano i fotoserimenti.

➤ **Punto 04- Strada Provinciale 46- Masseria Tarantini**



Panoramica dal Punto 04 – ante operam



Panoramica dal Punto 04 –post operam



➤ **Punto 05- Strada Statale 605**



Panoramica dal Punto 05 – ante operam



Panoramica dal Punto 05 – post operam



La valutazione accurata dell'impatto visivo e paesaggistico conduce alle seguenti considerazioni:

- la valutazione è stata anche condotta da punti di osservazione stradale, quindi da soggetti in movimento con un angolo visivo in continua variazione derivante dalla elevata variabilità di strade locali;
- i livelli di vista variano in funzione della distanza e della posizione, ma la viabilità esistente, molto variegata e con scarsa percorrenza riduce di molto la reale percezione;
- nella prima valutazione, non sono stati considerati gli schermi naturali dovuti alla presenza di vegetazione spontanea, erbacea ed arborea che, soprattutto nei periodi di fioritura e/o di massima crescita e quelli previsti con il progetto;
- nei punti di vista sensibili e/o storicizzati individuati, l'impatto visivo è mitigato dalla schermatura, mentre quello relativo alle strade prossime al sito dalle quali, inevitabilmente, dovrà essere visibile parte dell'impianto;
- la popolazione locale e di passaggio è abituata alla presenza di impianti alimentati da risorse rinnovabili, in quanto presenti da tempo sul territorio, quindi la vista di un impianto sullo sfondo del cono visuale rappresenta per l'osservatore un oggetto comune e non un elemento raro su cui soffermare e far stazionare la vista;

Alla luce dei risultati ottenuti con lo specifico Studio di inserimento paesaggistico, applicando un coefficiente di riduzione stimato sulla base della reale percezione/disturbo antropico, tipologia della viabilità e schermatura esistente e prevista in progetto, si può concludere che **l'impatto sulla componente paesaggistica/visiva risulterà nullo (cfr. tabella seguente).**

N°	PUNTI BERSAGLIO	Impatto sul paesaggio IP	TIPO DI IMPATTO IP
1	Masseria Cazzato	0,85	NULLO
2	Contrada Cazzato	0,91	NULLO
3	Tenuta Partemio	0,62	NULLO
4	Strada provinciale SP46-Masseria Tarantini	0,75	NULLO
5	Strada Statale SS605	0,72	NULLO



2.6.1. Misure di compensazione

Le **misure di compensazione**, da definire a valle delle analisi degli impatti, ed espletata l'individuazione di tutte le misure di mitigazione atte a minimizzare gli impatti negativi, sono quelle *misure da intraprendere al fine di migliorare le condizioni dell'ambiente interessato, compensando gli impatti residui.*

A tal fine al progetto è associata anche la realizzazione di opere di compensazione, cioè di opere con valenza ambientale non strettamente collegate con gli impatti indotti dal progetto stesso, ma realizzate a parziale compensazione del "danno" prodotto, specie se non completamente mitigabile.

Le misure di compensazione non riducono gli impatti residui attribuibili al progetto ma provvedono a sostituire una risorsa ambientale che è stata depauperata con una risorsa considerata equivalente. Tra gli interventi di compensazione si possono annoverare:

- il ripristino ambientale tramite la risistemazione ambientale di aree utilizzate per cantieri (o altre opere temporanee);
- tutti gli interventi di attenuazione dell'impatto socio-ambientale.

Nel caso del progetto in esame si è cercato di prevedere tutte le misure compensative possibili, sia ambientali che socio-economiche.

- Innanzitutto, in sede di progettazione sono stati accuratamente studiati i percorsi di accesso al sito, minimizzando l'uso di nuova viabilità e prevedendo il ripristino delle ridotte piste di cantiere.
- Sarà realizzata per la totalità del perimetro di impianto una barriera verde. È prevista infatti, come illustrato precedentemente, la piantumazione un doppio filare di oliveto intensivo, nonché di una siepe di altezza sufficiente a schermare l'impianto dai punti di fruizione visiva statica o dinamica.

Inoltre, importante misura di compensazione, prevista nel progetto in oggetto, è quella di **destinare a pascolo controllato** l'area sottostante i pannelli, come da **progetto agro-ovi-fotovoltaico** che il proponente sta portando avanti parallelamente a quello in oggetto.



In particolare, come illustrato nell'elaborato del *Progetto agronomico e degli interventi di mitigazione/compensazione*, il terreno agricolo interessato dall'impianto, a meno della viabilità di accesso e dell'area delle cabine di campo, sarà adibita alle colture dedicate ed al pascolo vagante; nello specifico sarà piantumato un *prato permanente polifita di leguminose* adatto alle caratteristiche pedoclimatiche della superficie di progetto; Le piante che saranno utilizzate sono: Erba medica (*Medicago sativa* L.), Sulla (*Hedysarum coronarium* L.), Trifoglio sotterraneo (*Trifolium subterraneum* L.). Il pascolo ovino di tipo vagante libero, è una soluzione ecocompatibile ed economicamente sostenibile che consente di valorizzare al massimo le potenzialità agricole del parco agrovoltaiico. Le finalità nonché gli obiettivi dell'attività pascoliva possono essere così elencate:

- ☺ Mantenimento e ricostituzione del prato stabile permanente attraverso l'attività di brucatura ed il rilascio delle deiezioni (sostanza organica che funge da concime naturale) degli animali;
- ☺ L'asportazione della massa vegetale attraverso la brucatura delle pecore ha notevole efficacia in termini di *prevenzione degli incendi*;
- ☺ Valorizzazione economica attraverso una attività zootecnica tipica dell'area;
- ☺ Favorire e salvaguardare la biodiversità delle razze ovine locali.

Inoltre lungo il perimetro dell'impianto sarà interesse dalla coltivazione di un uliveto intensivo, con piante disposte su una e due file distanti m 2,00. E' previsto l'impianto di circa 2.500 piante di olivo per ettaro della varietà FS17, resistente alla Xylella fastidiosa.



Concludendo, le opere di compensazione previste, parte integrante del presente progetto, *rende più efficiente l'uso dell'energia nell'agricoltura e nell'industria alimentare, e favorisce l'approvvigionamento e l'utilizzo di fonti di energia rinnovabili.*

2.7. Ambiente antropico

2.7.1. Stato di fatto

L'analisi del sistema antropico è utile per dare una più ampia definizione di ambiente, inteso sia in termini di beni materiali (beni culturali, ambienti urbani, usi del suolo, ecc...), che come attività e condizioni di vita dell'uomo (salute, sicurezza, struttura della società, cultura, abitudini di vita).

Obiettivo dell'analisi di tale componente è l'individuazione e la caratterizzazione degli **assetti demografici, territoriali, economici e sociali** e delle relative **tendenze evolutive**, nonché la determinazione delle condizioni di benessere e di salute della popolazione, anche in relazione agli impatti potenzialmente esercitati dal progetto in esame.

Come è stato ampiamente descritto, l'impianto che il Proponente intende realizzare è ubicato al di fuori del centro abitato del comune di Latiano. L'area non risulta urbanizzata, essendo caratterizzata da prevalenza di attività agricole.

2.7.2. Impatti potenziali

Produzione di rifiuti

La realizzazione e la dismissione dell'impianto, creerà necessariamente produzione di materiale di scarto per cui i lavori richiedono sicuramente attività di scavo di terre e rocce (sebbene di limitatissima entità) ed eventuale trasporto a rifiuto, facendo rientrare così tali opere nel campo di applicazione per la gestione dei materiali edili.

Lo stesso vale per i volumi di scavo delle sezioni di posa dei cavidotti, da riutilizzare quasi completamente per i rinterri.

Per quanto riguarda infine i materiali di scarto in fase di cantiere, verranno trattati come rifiuti speciali e verranno smaltiti nelle apposite discariche.



Il normale esercizio dell'impianto non causa alcuna produzione di residui o scorie. Gli unici rifiuti che saranno prodotti ordinariamente durante la fase d'esercizio dell'impianto agrovoltaico sono costituiti dagli sfalci provenienti dal taglio con mezzi meccanici delle erbe infestanti nate spontaneamente sul terreno.

La fase della dismissione verrà eseguita previa definizione di un elenco dettagliato, con relativi codici CER e quantità dei materiali non riutilizzabili e quindi trattati come rifiuti e destinati allo smaltimento presso discariche idonee e autorizzate allo scopo.

Presumibilmente i rifiuti prodotti, derivanti essenzialmente dalla fase di cantiere saranno i seguenti:

CER 150101	imballaggi di carta e cartone
CER 150102	imballaggi in plastica
CER 150103	imballaggi in legno
CER 150104	imballaggi metallici
CER 150105	imballaggi in materiali compositi
CER 150106 i	imballaggi in materiali misti
CER 150203	assorbenti, materiali filtranti, stracci e indumenti protettivi, diversi da quelli di cui alla voce 150202
CER 160304	rifiuti inorganici, diversi da quelli di cui alla voce 160303
CER 160306	rifiuti organici, diversi da quelli di cui alla voce 160305
CER 160604	batterie alcaline (tranne 160603)
CER 160605	altre batterie e accumulatori
CER 160799	rifiuti non specificati altrimenti (acque di lavaggio piazzale)
CER 161002	soluzioni acquose di scarto, diverse da quelle di cui alla voce 161001
CER 161104	altri rivestimenti e materiali refrattari provenienti dalle lavorazioni metallurgiche, diversi da quelli di cui alla voce 161103
CER 161106	rivestimenti e materiali refrattari provenienti da lavorazioni non metallurgiche, diversi da quelli di cui alla voce 161105
CER 170107	miscugli o scorie di cemento, mattoni, mattonelle e ceramiche, diverse da quelle di cui alla voce 170106
CER 170202	vetro
CER 170203	plastica
CER 170302	miscele bituminose diverse da quelle di cui alla voce 170301
CER 170407	metalli misti
CER 170411	cavi, diversi da quelli di cui alla voce 170410
CER 170504	terra e rocce, diverse da quelle di cui alla voce 170503
CER 170604	materiali isolanti diversi da quelli di cui alle voci 170601 e 170603



Ad ogni modo un elenco dettagliato verrà redatto in forma definitiva in fase di lavori iniziati, insieme alle relative quantità che si ritengono comunque esigue. In ogni caso, nell'area di cantiere saranno organizzati gli stoccaggi in modo da gestire i rifiuti separatamente per tipologia e pericolosità, in contenitori adeguati alle caratteristiche del rifiuto.

I rifiuti destinati al recupero saranno stoccati separatamente da quelli destinati allo smaltimento. Tutte le tipologie di rifiuto prodotte in cantiere saranno consegnate a ditte esterne, regolarmente autorizzate alle successive operazioni di trattamento (smaltimento e/o recupero) ai sensi della vigente normativa di settore.

Pertanto, alla luce di tali considerazioni, l'impatto su tale componente ambientale può considerarsi lieve e di lunga durata.

Traffico indotto

Il traffico indotto dalla presenza dell'impianto è praticamente inesistente, legato solo a interventi di manutenzione ordinaria del verde e straordinaria dell'impianto.

Esso è riconducibile all'approvvigionamento di materiali e di apparecchiature per la realizzazione degli interventi in progetto e all'eventuale smaltimento di residui di cantiere (terreni provenienti dagli scavi, scarti di lavorazione, etc). Trattasi sostanzialmente di materiale per le opere civili di scavo e di realizzazione delle fondazioni e delle componentistiche degli impianti.

In fase di costruzione dell'opera, la maggior parte dei macchinari e delle attrezzature, una volta trasportati i materiali necessari alla realizzazione dell'impianto, stazioneranno all'interno delle singole aree di cantieri per la durata delle operazioni di assemblaggio. Ad ogni modo, se confrontato con il normale flusso di traffico sulla SP46 e sulla SS7, può essere considerato trascurabile.

I mezzi infatti giungeranno al cantiere dopo aver percorso prevalentemente la SS 7, strada statale avveza ad un intensità di traffico di media entità.

Si ritiene quindi che l'incidenza sul volume di traffico sia trascurabile e limitata temporalmente alle sole fasi di costruzione degli impianti.



Rumore e vibrazioni

Fatta eccezione per le fasi di cantierizzazione e per operazioni di manutenzione straordinaria l'impianto non produce emissione di rumore. Le sole apparecchiature che possono determinare un seppur irrilevante impatto acustico sul contesto ambientale sono solo gli inverter e i trasformatori che in caso di funzionamento anomalo potrebbero produrre un leggero ronzio.

Le emissioni sonore e le vibrazioni causate dalla movimentazione dei mezzi/macchinari di lavorazione durante le attività producono dei potenziali impatti che potrebbero interessare la salute dei lavoratori.

I potenziali effetti dipendono da:

- la distribuzione in frequenza dell'energia associata al fenomeno (spettro di emissione);
- l'entità del fenomeno (pressione efficace o intensità dell'onda di pressione);
- la durata del fenomeno.

Gli effetti del rumore sull'organismo possono avere carattere temporaneo o permanente e possono riguardare specificatamente l'apparato uditivo e/o interessare il sistema nervoso.

Tali alterazioni potrebbero interessare la salute dei lavoratori generando un impatto che può considerarsi **lieve e di breve durata**; tale interferenza, di entità appunto lieve, **rientra tuttavia nell'ambito della normativa sulla sicurezza dei lavoratori** che sarà applicata dalla azienda realizzatrice a tutela dei lavoratori.

Abbagliamento

Tale fenomeno è stato registrato esclusivamente per le superfici fotovoltaiche "a specchio" montate sulle architetture verticali degli edifici. Vista l'inclinazione contenuta si considera poco probabile un fenomeno di abbagliamento per gli impianti posizionati su suolo nudo.

Inoltre, i nuovi sviluppi tecnologici per la produzione delle celle fotovoltaiche, fanno sì che, aumentando il coefficiente di efficienza delle stesse, diminuisca ulteriormente la quantità di luce riflessa



(riflettanza superficiale caratteristica del pannello), e conseguentemente la probabilità di abbagliamento.

Il fenomeno di abbagliamento può essere pericoloso solo nel caso in cui l'inclinazione dei pannelli (tilt) e l'orientamento (azimuth) provochino la riflessione in direzione di strade provinciali, statali o dove sono presenti attività antropiche. Considerata la tecnologia costruttiva dei pannelli di ultima generazione, e la sua posizione rispetto alle arterie viarie (anche poderali) si può affermare che non sussistono fenomeni di abbagliamento sulla viabilità esistente, nonché su qualsiasi altra attività antropica.

2.7.3. Misure di mitigazione

Al fine di minimizzare l'impatto acustico durante la fase di realizzazione della centrale fotovoltaica verranno adottati molteplici accorgimenti tra i quali i più significativi sono:

- utilizzare solo macchine provviste di silenziatori a norma di legge per contenere il rumore;
- minimizzare i tempi di stazionamento "a motore acceso", durante le attività di carico e scarico dei materiali (inerti, ecc), attraverso una efficiente gestione logistica dei conferimenti, sia in entrata che in uscita;
- le attività più rumorose saranno gestite in modo da essere concentrate per un periodo limitato di tempo.

Infine le fasce arboree perimetralmente previste, contribuiranno alla riduzione del rumore con:

- il fogliame che (in rapporto alla densità, alle dimensioni e allo spessore delle foglie stesse) devia l'energia sonora specialmente alle frequenze alte i moti oscillatori tipici dell'onda sonora, inoltre il fogliame contribuisce alla deviazione dell'energia;
- la terra, che permette l'assorbimento di onde dirette radenti al suolo e la riflessione dell'onda sul suolo assorbente con conseguente perdita di energia;
- le radici, che impediscono la compattazione della massa di terreno, permettendo l'assorbimento acustico di rumori a bassa frequenza.

Inoltre la fascia schermante, così come descritto, fungerà da schermo visivo.



2.8. Conclusioni del quadro di riferimento ambientale

Come si è visto nel corso della trattazione, si ritiene poco significativa l'alterazione delle componenti ambientali, specie in virtù delle **misure di mitigazione poste in atto in fase di progettazione, che si riassumono qui di seguito, e risultano compatibili con i suggerimenti delle Linee Guida Arpa** per gli impianti fotovoltaici, nonché con il DM 10 Settembre 2010, poi ribadite dalla **Delibera di Giunta Provinciale 147/2011**, qui riassunte in maniera esemplificativa e non esaustiva:

Mitigazioni relative alla **localizzazione** dell'intervento:

- ✚ L'installazione avverrà in una zona priva di vegetazione;
- ✚ l'area coinvolta nella realizzazione dell'impianto non viene annoverata tra le aree non idonee.

Mitigazioni relative alla scelta dello **schema progettuale e tecnologico di base**:

- ✚ si utilizzeranno strutture ancorate al terreno tramite pali in acciaio infissi fino alla profondità necessaria, evitando così ogni necessità di fondazioni in c.a.;
- ✚ la direttrice del cavidotto seguirà perlopiù percorsi delle vie di circolazione, al fine di ridurre gli scavi di terreno vegetale per la loro messa in opera;
- ✚ verranno utilizzate strutture prefabbricate per le utilities (es. cabine di trasformazione);
- ✚ verranno utilizzati barriere vegetali, tipo siepi, in concomitanza di recinzione artificiale con struttura ad infissione, senza cordoli di fondazione;
- ✚ il layout dell'impianto sarà tale da minimizzare il numero e/o l'ingombro delle vie di circolazione interne garantendo allo stesso tempo la possibilità di raggiungere tutti i pannelli che costituiscono l'impianto per le operazioni di manutenzione e pulizia;
- ✚ per le vie di circolazione interne verranno utilizzati materiali e soluzioni tecniche in grado di garantire un buon livello di permeabilità, evitando l'uso di pavimentazioni impermeabilizzanti;
- ✚ verranno utilizzati pannelli ad alta efficienza per evitare fenomeni di abbagliamento;
- ✚ la recinzione, insieme alla vegetazione autoctona, garantiranno una schermatura per l'impatto visivo.



Mitigazioni **in fase di cantiere ed esercizio:**

- ✚ le attività di manutenzione saranno effettuate attraverso sistemi a ridotto impatto ambientale sia nella fase di pulizia dei pannelli (non verranno utilizzate sostanze detergenti) sia nell'attività di trattamento del terreno (non verranno utilizzate sostanze chimiche diserbanti, ma solo sfalci meccanici);
- ✚ alla dismissione dell'impianto verrà ripristinato lo stato dei luoghi;
- ✚ verrà ridotta la compattazione del terreno riducendo al minimo il traffico dei veicoli, utilizzando attrezzi con pneumatici idonei.

3. STIMA DEGLI EFFETTI

Individuati gli impatti prodotti sull'ambiente circostante dall'opera in esame, si è proceduto alla quantificazione dell'importanza che essi hanno, in questo particolare contesto, sulle singole componenti ambientali da essi interessate.

Tale modo di procedere ha come obiettivo quello di poter redigere successivamente un bilancio quantitativo tra quelli positivi e quelli negativi, da cui far scaturire il risultato degli impatti ambientali attesi.

Per attuare al meglio tale proposito sono stati prima valutati, poi convertiti tutti gli impatti fin qui individuati, secondo una scala omogenea, che ne permetta il confronto.

In particolare è stata definita un'opportuna scala di giudizio, di tipo quali-quantitativo: gli impatti vengono classificati in base a parametri qualitativi (segno, entità, durata) associando poi ad ogni parametro qualitativo un valore numerico.

Per ogni impatto generato dalle azioni di progetto la valutazione viene condotta considerando:

- ✚ **il tipo di beneficio/maleficio che ne consegue** (Positivo/Negativo);
- ✚ **l'entità di impatto sulla componente** ("Trascurabile" se è un impatto di entità così bassa da essere inferiore alla categoria dei lievi ma comunque tale da non essere considerato completamente nullo; "Lieve" se l'impatto è presente ma può considerarsi irrilevante; "Medio"



se è degno di considerazione, ma circoscritto all'area in cui l'opera risiede; "Rilevante" se ha influenza anche al di fuori dell'area di appartenenza);

- ✚ **la durata dell'impatto nel tempo** ("Breve" se è dell'ordine di grandezza della durata della fase di costruzione o minore di essa / "Lunga" se molto superiore a tale durata/ "Irreversibile" se è tale da essere considerata illimitata).

Dalla combinazione delle ultime due caratteristiche scaturisce il valore dell'impatto, come mostrato nella tabella seguente, mentre la prima determina semplicemente il segno dell'impatto medesimo.

SIGNIFICATIVITA' DELL'IMPATTO				
Entità dell'impatto		Durata dell'impatto		
		Breve B	Lunga L	Irreversib I
Trascurabile	T	0,5	1	-
Lieve	L	1	2	3
Medio	M	2	3	4
Rilevante	R	3	4	5

Poiché le componenti ambientali coinvolte non hanno tutte lo stesso grado di importanza per la collettività, è stata stabilita una forma di ponderazione delle differenti componenti.

Nel caso in esame i pesi sono stati stabiliti basandosi, per ciascuna componente:

- sulla quantità presente nel territorio circostante (risorsa Comune/Rara);
- sulla capacità di rigenerazione (risorsa Rinnovabile/Non Rinnovabile);
- sulla rilevanza rispetto alle altre componenti ambientali (risorsa Strategica/Non Strategica).

In particolare il rango delle differenti componenti ambientali elementari considerate è stato ricavato dalla combinazione delle citate caratteristiche, partendo dal valore "1" nel caso in cui tutte le caratteristiche sono di rango minimo (Comune – Rinnovabile – Non Strategica); incrementando via via



il rango di una unità per ogni variazione rispetto alla combinazione “minima”; il rango massimo è, ovviamente, “4”.

COMBINAZIONE	RANGO
Comune / Rinnovabile / Non Strategica	1
Rara / Rinnovabile / Non Strategica	2
Comune / Non Rinnovabile / Non Strategica	2
Comune / Rinnovabile / Strategica	2
Rara / Non Rinnovabile / Non Strategica	3
Rara / Rinnovabile / Strategica	3
Comune / Non Rinnovabile / Strategica	3
Rara / Non Rinnovabile / Strategica	4

3.1. *Rango delle componenti ambientali*

Sulla scorta delle indicazioni riportate precedentemente, si analizzano di seguito le singole componenti ambientali, determinando, in base al grado di importanza sulla collettività, il fattore di ponderazione da applicare successivamente nel calcolo matriciale.

- **Aria**

L'aria è da ritenersi una risorsa comune e rinnovabile. Data la sua influenza su altri fattori come la salute delle persone e delle specie vegetali ed animali, essa va considerata anche come una risorsa strategica. **Rango pari a 2.**

- **Ambiente idrico**

Esso è di per sé una risorsa comune e rinnovabile, date le caratteristiche del luogo. Considerando, inoltre, la sua influenza sulla fauna e flora è anche una risorsa strategica. **Rango pari a 2.**



- **Suolo e Sottosuolo**

Il sottosuolo è una risorsa comune, rinnovabile dato il coinvolgimento nella zona in esame. Le sue caratteristiche influenzano in maniera strategica altre risorse (ambiente fisico, l'assetto socio-economico e le altre). **Rango pari a 2.**

- **Vegetazione**

La vegetazione del sito d'intervento è sicuramente una risorsa comune data la sua presenza anche nell'area vasta di interesse. Essa è sicuramente rinnovabile, poiché non necessita dell'aiuto umano per riprodursi, ed è strategica, in quanto influenza la qualità del paesaggio. **Rango pari a 2.**

- **Fauna**

Le specie presenti nell'area vasta di interesse sono comuni, rinnovabili, poiché facilmente riproducibili, strategiche in quanto influenzano altre componenti ambientali. **Rango pari a 2.**

- **Paesaggio e patrimonio culturale**

Il tipo di paesaggio e patrimonio culturale presente nell'area può ritenersi una componente ambientale comune. Sicuramente rappresenta una risorsa strategica, considerando l'influenza che può avere sulle altre componenti ambientali, non facilmente rinnovabile se subisce alterazioni. **Rango pari a 3.**

- **Assetto igienico-sanitario**

Considerando la popolazione come unica entità, è possibile ritenere la salute pubblica come componente comune e non rinnovabile. Eventuali incidenti umani provocano sicuramente influenze su altre componenti, pertanto il benessere della popolazione è una risorsa strategica. **Rango pari a 3.**

- **Assetto socio-economico**

L'economia locale, legata soprattutto all'attività commerciale/industriale, turismo ed agricola è una risorsa comune nell'area di intervento, poco rinnovabile (nel senso che un cambiamento verso altre forme di reddito per l'intero territorio sarebbero lunghe e poco attuabili nell'immediato) ed è strategica per le altre componenti. **Rango pari a 3.**

- **Rumore e Vibrazioni**

La risorsa è comune, rinnovabile, e sicuramente strategica per altre numerose componenti ambientali. **Rango pari a 2.**



- **Infrastrutture**

Il traffico veicolare, come conseguenza di un aumento dei veicoli circolanti su una data arteria, è una risorsa comune e rinnovabile e sicuramente strategica in quanto ha una certa influenza sulle altre componenti. **Rango pari a 2.**

- **Rifiuti**

La produzione di rifiuti costituisce un fattore comune e rinnovabile. La tipologia di rifiuti il loro stoccaggio e recupero rende la risorsa strategica. **Rango pari a 2.**

3.2. **Risultati dell'analisi degli impatti ambientali**

Come descritto in precedenza, nella fase progettuale sono state studiate diverse alternative di progetto.

Di seguito si raffronteranno in forma matriciale le alternative studiate, raggruppate nelle due elencate in seguito:

- Alternativa 0 – centrale termoelettrica di pari potenza;
- Alternativa 1 – parco agrolvoltaico.

La metodologia scelta prende spunto da quella delle matrici coassiali poiché, rispetto alle altre, è stata ritenuta la più valida per evidenziare al meglio la complessità con cui le azioni di progetto “impattano” sulle singole componenti ambientali.

Precisato questo, grazie all'ausilio di più passaggi di analisi (individuazione delle azioni di progetto, prima – individuazione dei fattori causali d'impatto, poi) si rende possibile una maggiore discretizzazione del problema generale in elementi più piccoli, facilmente analizzabili.

Sebbene alla fine verranno considerate le relazioni dirette, esistenti tra i fattori causali d'impatto e le componenti ambientali, grazie alla maggiore definizione del problema, introdotta dalla metodologia scelta, e all'uso di una ulteriore matrice, si può correlare facilmente l'impatto con le azioni di progetto.

Nel corso della presente relazione, come dettagliatamente riportato nei paragrafi precedenti e successivi, sono descritte le caratteristiche



- **progettuali**, da cui sono scaturite le azioni di progetto;
- **programmatici**, in cui è stata valutata la fattibilità dell'intervento nei confronti degli strumenti di pianificazione e programmazione
- **ambientali**, in cui è stato analizzato lo stato di fatto *ante operam*, sono stati valutati qualitativamente gli effetti sulle componenti ambientali ed infine descritte le misure di mitigazione e compensazione.

Evidenziate le relazioni tra le azioni di progetto ed i potenziali fattori ambientali e stabilito un fattore ponderale da affidare alle singole componenti, sono stati quantificati i possibili impatti ambientali, attraverso una rappresentazione matriciale che evidenzia in maniera chiara e sintetica le interazioni esistenti e conseguenti alla realizzazione dell'opera.

Una rappresentazione numerica di tale tipo, oltre a fornire una quantificazione degli impatti sulle singole componenti ambientali, consentendo, durante la definizione, una progettazione più dettagliata e mirata degli interventi di mitigazione e compensazione, permette di effettuare un confronto diretto e numerico con le eventuali ipotesi alternative.

Dall'analisi dei risultati ottenuti con le matrici è possibile ricavare le seguenti considerazioni.

La matrice zero è risultata quella con punteggio minore, a significare il notevole impatto ambientale che si avrebbe con la realizzazione di un impianto tradizionale (alimentato da fonti fossili) rispetto ad uno di pari potenza ma alimentato dalla sola risorsa sole.

La valutazione quantitativa matriciale degli impatti positivi e negativi, determinati dalle azioni di progetto sulle componenti ambientali interessate, ha permesso un confronto tra le due ipotesi evidenziando come la soluzione progettuale adottata sia più vantaggiosa (*Alternativa 1*) in quanto produce un minore impatto ambientale (punteggio positivo maggiore).

I punteggi negativi che si hanno in seguito al maggiore impatto introdotto sulla componente suolo e paesaggio sono ampiamente compensati dai benefici in termini di consumo di risorse non rinnovabili, ricadute di emissioni in atmosfera e produzione vere e propria di energia pulita.

Dall'analisi invece dell'alternativa progettuale "zero", overrosia la realizzazione di un impianto di pari potenza ma utilizzando altre tipologie di risorse, si evince come la soluzione presenti degli impatti



negativi maggiori relativamente alle emissioni inquinanti, producendo complessivamente un valore numerico nettamente inferiore a causa della sommatoria degli aspetti negativi, senza compensazione di alcuna ricaduta positiva.

La valutazione quantitativa matriciale degli impatti positivi e negativi, determinati dalle azioni di progetto sulle componenti ambientali interessate ha permesso pertanto un confronto tra le ipotesi evidenziando come **la soluzione di progetto sia più vantaggiosa essendo caratterizzata da un valore positivo, o sicuramente significativo a livello di impatto globale, rispetto alla alternativa zero.**



4. STUDIO DEGLI IMPATTI CUMULATIVI

Nel presente paragrafo, note le caratteristiche progettuali, ambientali e programmatiche, evidenziate le possibili relazioni tra le azioni di progetto ed i potenziali fattori ambientali, vengono analizzati i possibili impatti ambientali, tenendo presente anche gli eventuali effetti cumulativi.

Il principio di valutare gli impatti cumulativi nacque in relazione ai processi pianificatori circa le scelte strategiche con ricaduta territoriale più che alla singola iniziativa progettuale.

Dalla letteratura a disposizione, risulta più efficace non complicare gli strumenti valutatori con complessi approcci circa i processi impattanti del progetto, bensì spostare l'attenzione sui recettori finali particolarmente critici o sensibili, valutando gli impatti relativi al progetto oggetto di valutazione e la possibilità che sugli stessi recettori insistano altri impatti relativi ad altri progetti o impianti esistenti.



Figura 4-1: Schema concettuale degli impatti cumulativi di più progetti

L'impatto cumulativo può avere due nature, una relativa alla persistenza nel tempo di una stessa azione su uno stesso recettore da più fonti, la seconda relativa all'accumulo di pressioni diverse su uno stesso recettore da fonti diverse (fig. precedente).

Con **Deliberazione della Giunta Regionale 23 ottobre 2012, n. 2122** sono stati emanati gli *Indirizzi per l'integrazione procedimentale e per la valutazione degli impatti cumulativi di impianti di produzione di energia da fonti rinnovabili nella Valutazione di Impatto Ambientale*.

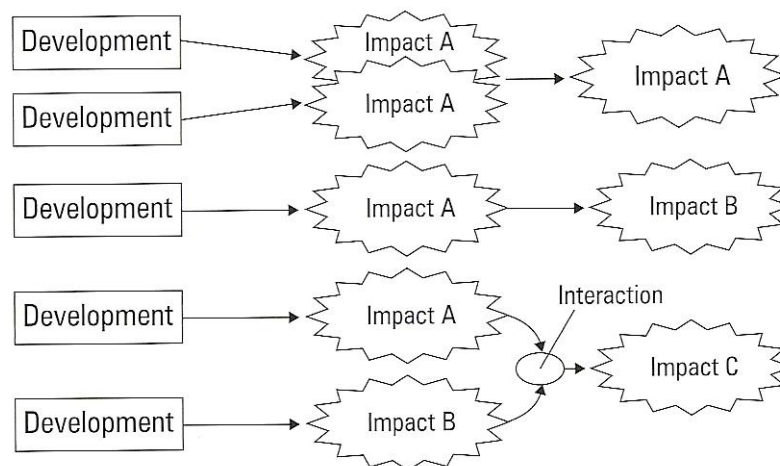

Per la valutazione degli impatti cumulativi, la DGR 2122 suggerisce di considerare la compresenza di impianti fotovoltaici nonché la compresenza di eolici e fotovoltaici al suolo, in esercizio, per i quali è stata già rilasciata l'autorizzazione unica, ovvero si è conclusa una delle procedure abilitative semplificate previste dalla norma vigente, per i quali procedimenti detti siano ancora in corso, in stretta relazione territoriale ed ambientale con il singolo impianto oggetto di valutazione.

Allo scopo di monitorare gli impianti da considerare in una valutazione cumulativa, sono state effettuate indagini in sito. Inoltre per registrare la eventuale presenza di impianti esistenti e/o in costruzione, sono state ricercate sul BURP eventuali determinate di Autorizzazione Unica rilasciate per nuovi impianti e sono state ricercate le istanze presentate di cui si è data evidenza attraverso le forme di pubblicità e infine sono state verificate le banche dati regionali e provinciali, anche in seguito all'Anagrafe degli impianti FER, costituita proprio in seguito alla DGR 2122/2012.

Infatti, come si può notare dalla preliminare consultazione della banca dati sugli impianti FER predisposta dalla Regione Puglia, nel **territorio risultano presenti impianti similari, mentre non si evidenzia la presenza di impianti eolici esistenti.**

Risulta quindi importante capire le effettive conseguenze derivanti dall'eventuale compresenza dell'impianto in oggetto con gli impianti già presenti.



La seguente immagine pone una visuale della presenza di FER nell'area vasta.



Figura 4-2: Impianti FER presenti nell'area vasta

Dal momento che gli impatti cumulativi producono effetti che accelerano il processo di saturazione della cosiddetta ricettività ambientale di un territorio, verranno indagati analiticamente secondo i criteri di valutazione indicati dalla DGR n. 2122 del 23 Ottobre 2012.

Il Dominio dell'impatto cumulativo, costituito dal novero degli impianti che determinano impatti cumulativi unitamente a quello di progetto, è stato quindi individuato secondo quanto prescritto dalla D.D. 162/2014 Regione Puglia, che stabilisce tra l'altro, in base alle tipologie di impatto da indagare, le dimensioni delle aree in cui individuare tale Dominio.

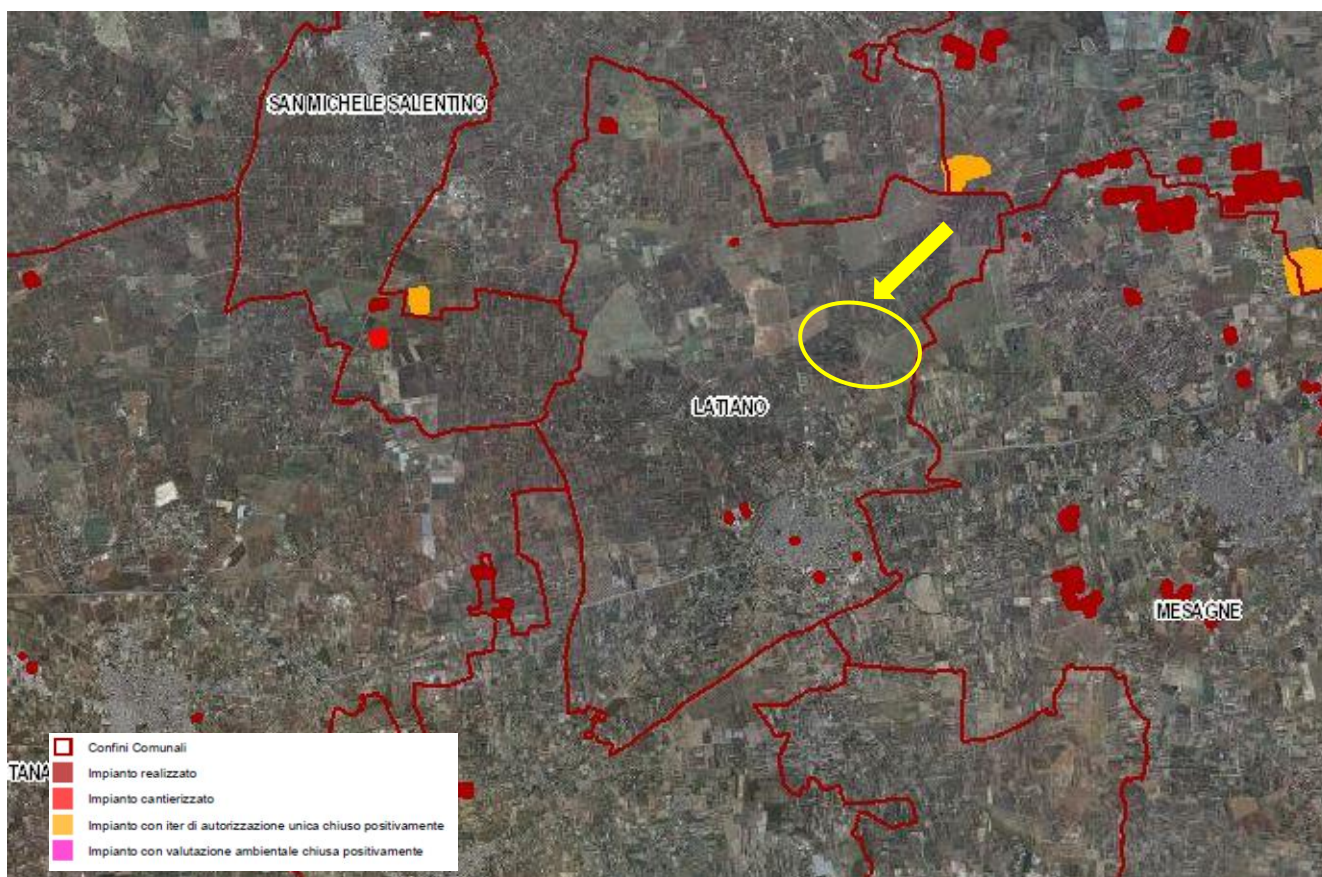

4.1. *Impatto visivo cumulativo*

La valutazione degli impatti cumulativi sulle visuali paesaggistiche presuppone l'individuazione di una **zona di visibilità teorica** definita come **l'area in cui il nuovo impianto può essere teoricamente visto e dunque l'area all'interno della quale le analisi andranno ulteriormente specificate.**

Per gli impianti fotovoltaici viene assunta preliminarmente un'area definita da un raggio di **3 Km dall'impianto proposto.**

L'individuazione di tale area, si renderà utile non solo nelle valutazioni degli effetti potenzialmente cumulativi dal punto di vista delle alterazioni visuali, ma anche per gli impatti cumulati sulle altre componenti ambientali.

L'area individuata mediante inviluppo delle circonferenze di raggio pari a 3000 mt dall'area di impianto, risulta determinata nella figura seguente e meglio dettagliata nelle tavole a corredo della presente relazione.

Come si evince dall'immagine, la zona di visibilità teorica comprende una porzione del centro abitato di Latiano e comprende alcuni tratti di strade statali e provinciali, oltre che le strade comunali che scorrono fra i lotti agricoli.





Figura 4-3: Zona di Visibilità Teorica

All'interno della zona di visibilità teorica determinata, come si rileva nell'immagine seguente, si segnala la presenza di un numero ridotto di impianti fotovoltaici realizzati. Non sono inoltre presenti impianti di natura eolica all'interno della ZVT.

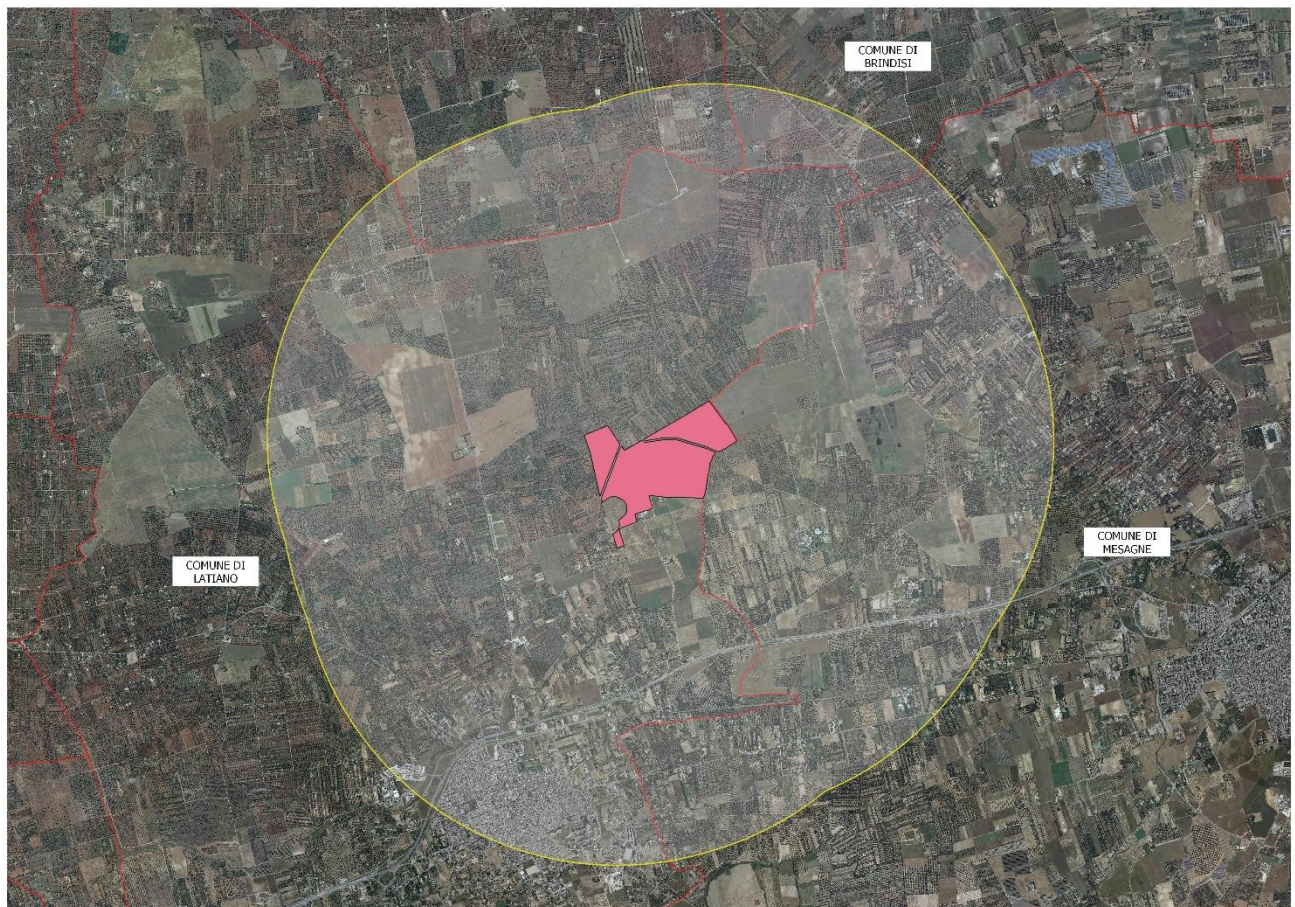

Figura 4-4: Impianti realizzati nella ZVT

La quasi totalità degli impianti presenti nella zona di visibilità teorica sono stati realizzati tramite denuncia di inizio attività (DIA), pertanto, data la potenza massima autorizzabile con il suddetto procedimento, (pari ad 1 MWe secondo la L.R. 21 ottobre 2008, n. 31), gli impianti risultano tutti di bassa potenza e dunque di limitata estensione. E' fatta eccezione per l'impianto ricadente nel comune di Brindisi (indicato in arancio), il quale però è stato autorizzato (Autorizzazione Unica) ma non realizzato.

I punti di osservazione scelti, sono stati individuati lungo i principali itinerari visuali, rappresentati dalla viabilità principale, non essendovi altri fulcri visivi antropici di rilevanza significativa.

Da essi sono state effettuate delle simulazioni riportate di seguito in modo da comprendere l'impatto percettivo del cumulo di impianti fotovoltaici a terra.

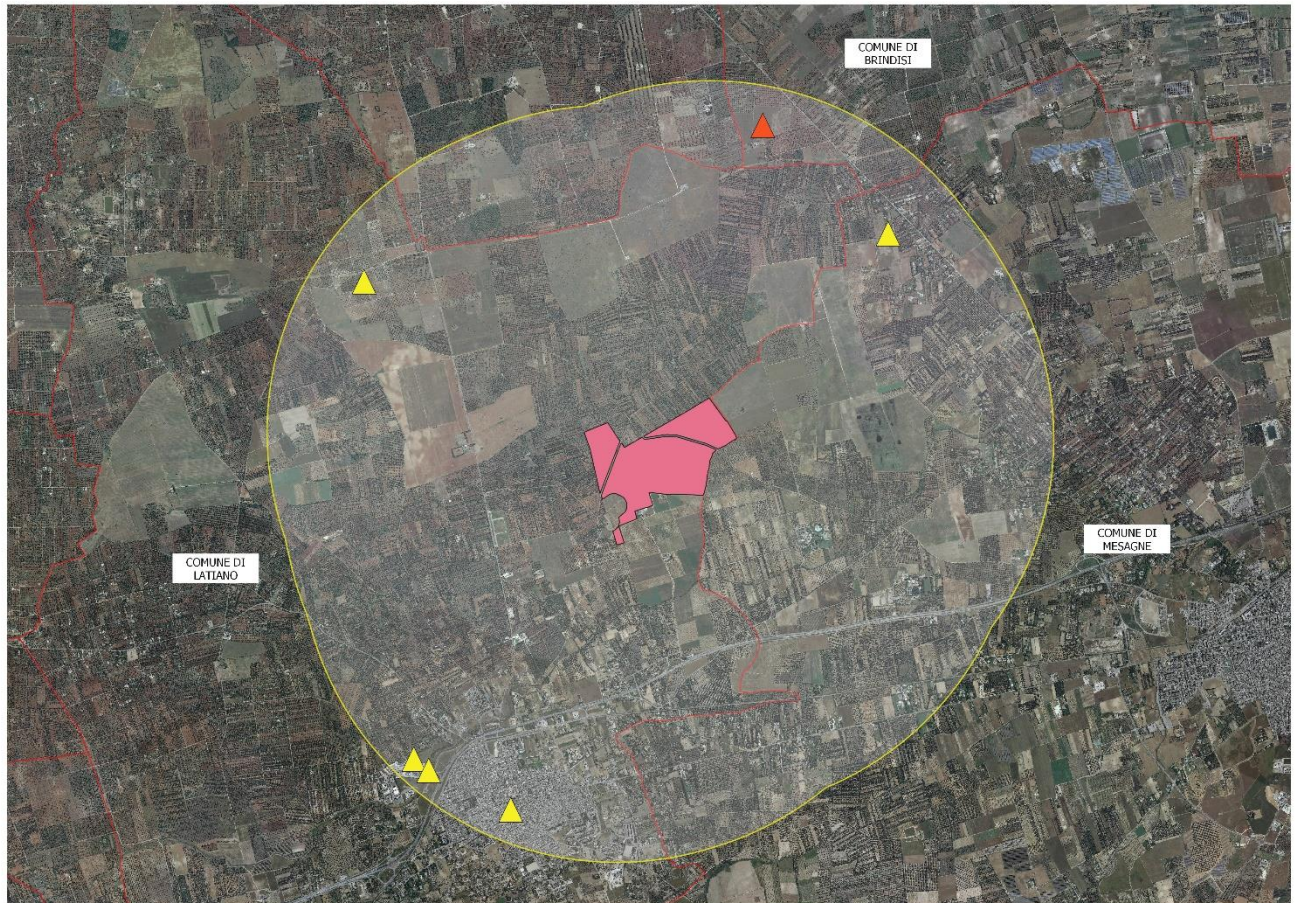
Si evidenzia che mentre gli impianti fotovoltaici esistenti non presentano misure di mitigazione visiva, l'impianto in progetto sarà dotato di un filtro visivo arboreo tale da scongiurare il cosiddetto "effetto distesa".

Inoltre si evidenzia che l'impianto fotovoltaico, in virtù della sua conformazione e dell'andamento morfologico dell'area, si dissolve nel paesaggio agrario, non risultando visibile dai punti presi in esame.

Quanto detto, difatti, risulta ancor più valido in presenza di un territorio pressoché pianeggiante o comunque caratterizzato dalla presenza di una orografia tale da non permettere di "andare oltre" con lo sguardo.

Ciò risulta facilmente dimostrabile già semplicemente scegliendo degli osservatori lungo la viabilità principale al perimetro della zona di visibilità teorica, e determinando le aree di visibilità di quell'osservatore. Nel caso specifico, sono stati scelti 3 punti di osservazione (che si considerano posti ad una altitudine di 2 mt rispetto al suolo, condizione di per sé cautelativa) le cui aree di visibilità sono indicate in verde.

Tutti i punti sono stati selezionati in base alle risultanze delle analisi condotte sul territorio, andando cioè ad esaminare l'impatto visivo in prossimità dei punti sensibili rilevati nel raggio di 3 km dall'impianto.

Dalle indagini osservative condotte, si rileva che:



L'**osservatore 1**, ubicato sulla Strada Statale SS7, ha teroricamente una buona visibilità dell'impiato. Ciononostante, la vegetazione e le lunghe distanze che si interpongono tra l'osservatore e il punto osservato (l'impianto in oggetto) ne ostacolano la chiara visibilità.



Figura 4-5: OSSERVATORE 1: Area di visibilità teorica



Figura 4-6: Profilo di elevazione dell'osservatore 1



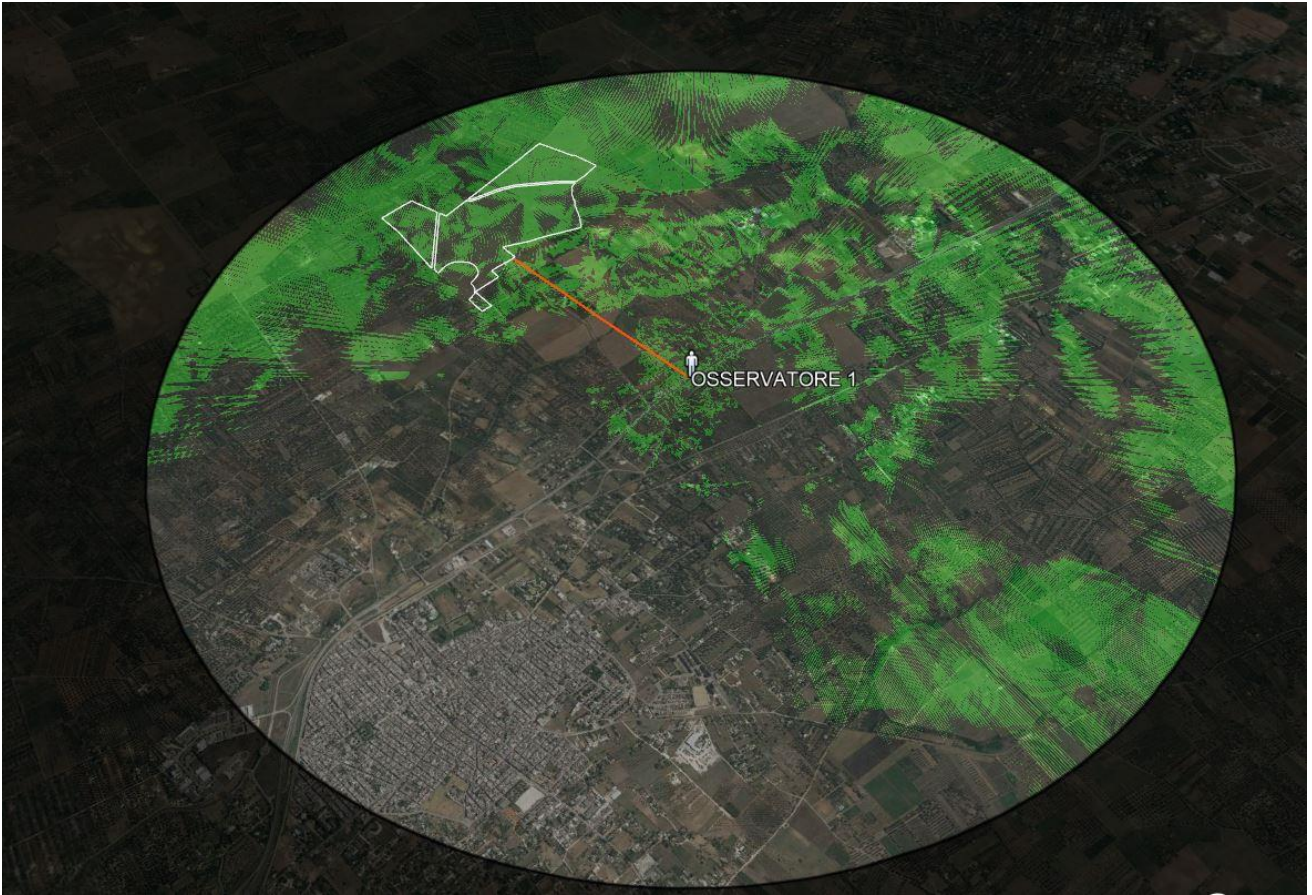

Figura 4-7: Visuale dell'osservatore OSB_1

L'osservatore 2, ubicato sulla Strada Provinciale SP46, avrà una scarsa visibilità in direzione dell'impianto, e questo è facilmente comprensibile guardando i profili di elevazione dei percorsi che in linea d'aria collegano l'osservatore stesso con l'area di impianto.



Figura 4-8: OSSERVATORE 2: Area di visibilità teorica





Figura 4-11: OSSERVATORE 3: Area di visibilità teorica

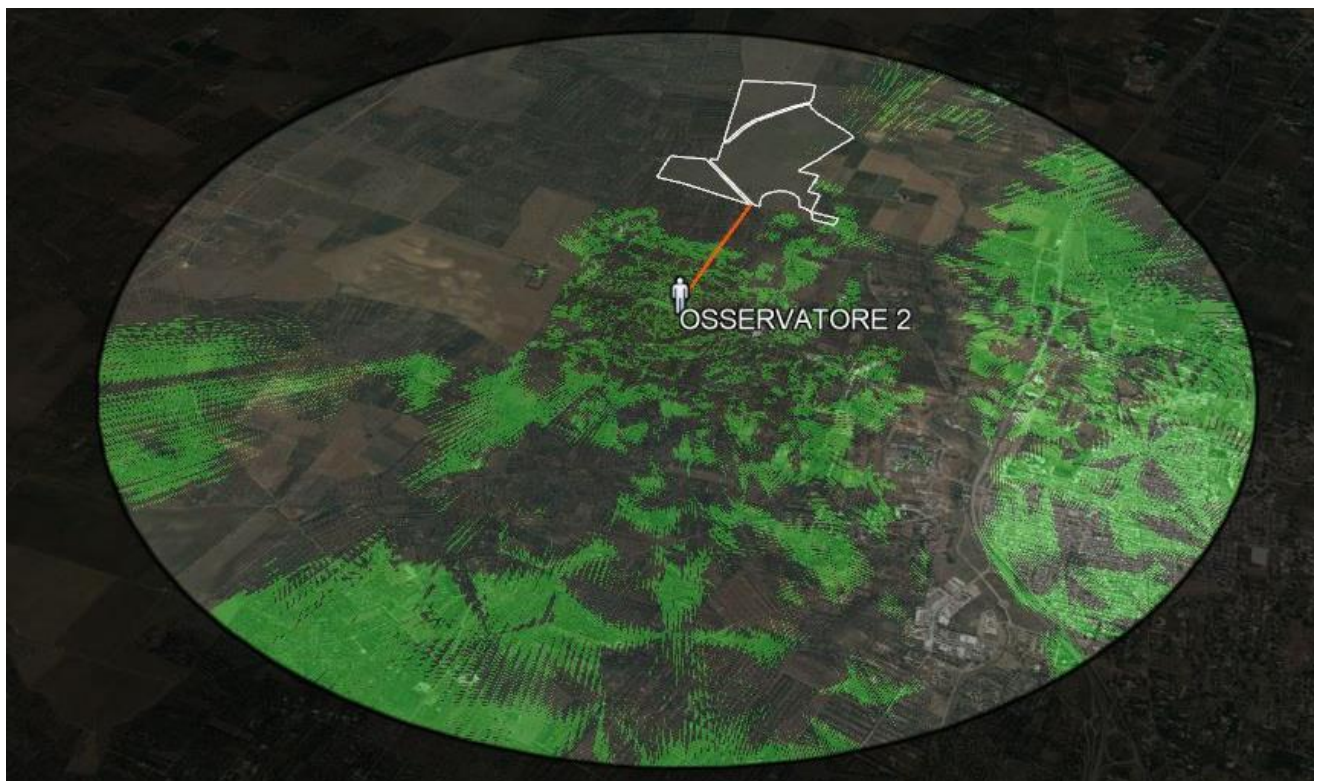

Figura 4-12: Profilo di elevazione dell'osservatore 3



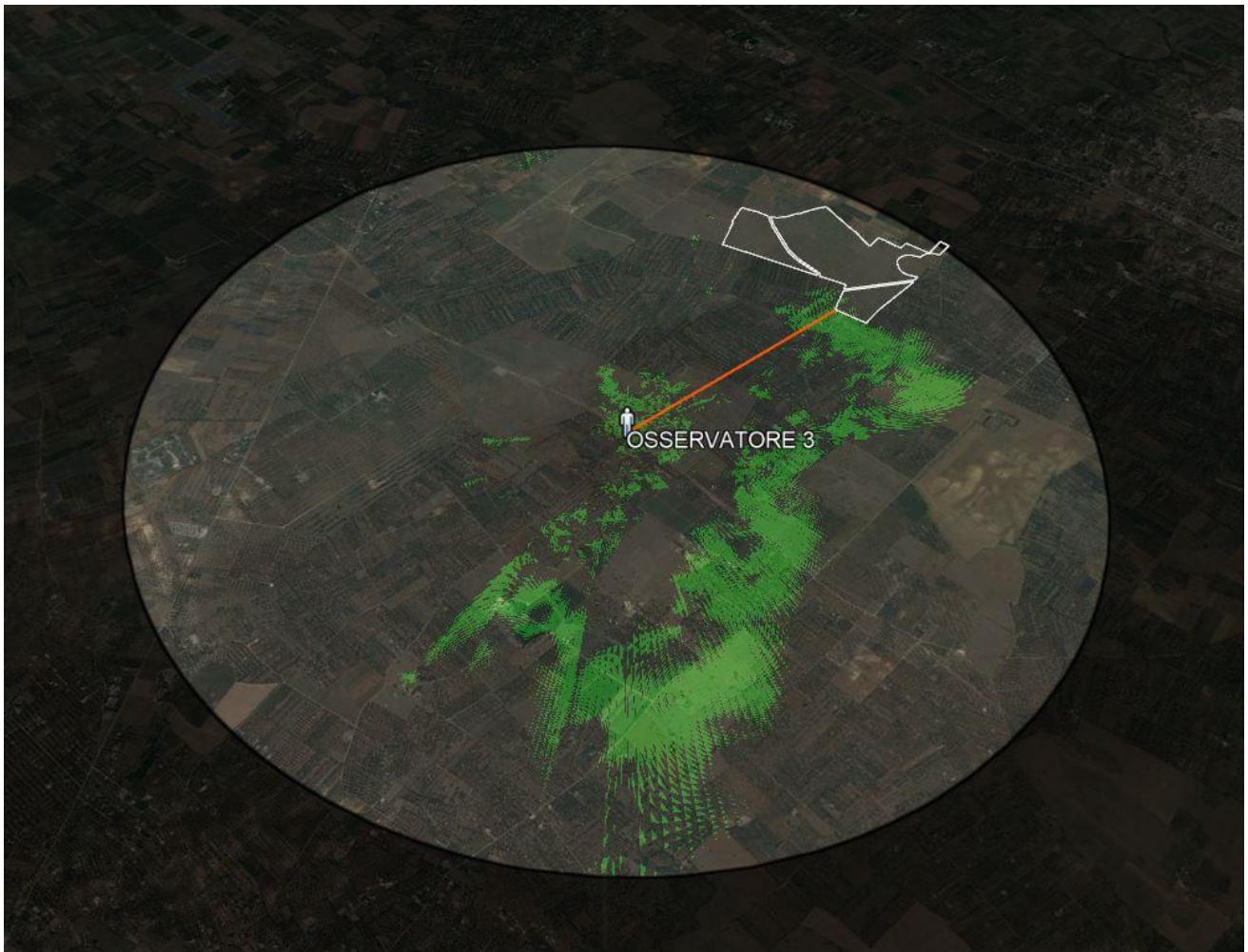

Figura 4-13: Visuale dell'osservatore OSB_3

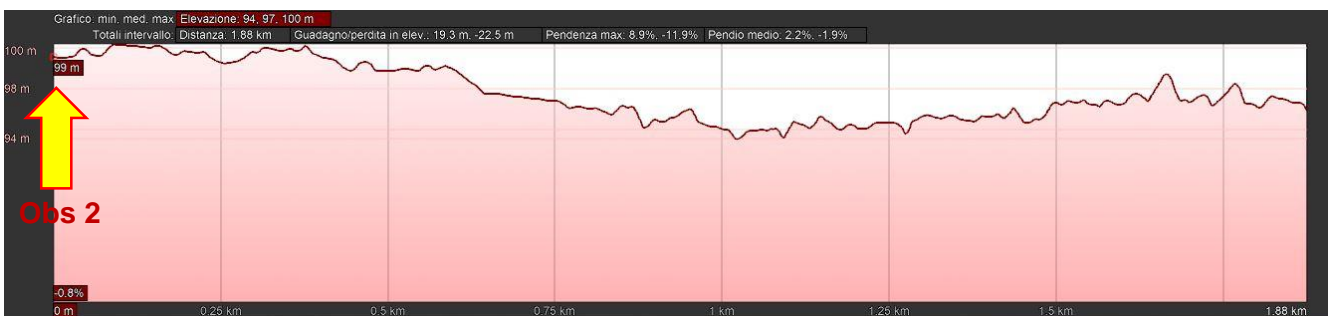
4.2. *Impatto su patrimonio culturale e identitario*

L'analisi sul patrimonio culturale e identitario, e del sistema antropico in generale, è utile per dare una più ampia definizione di ambiente, inteso sia in termini di beni materiali (beni culturali, ambienti urbani, usi del suolo, ecc...), che come attività e condizioni di vita dell'uomo (salute, sicurezza, struttura della società, cultura, abitudini di vita).

Secondo quanto stabilito anche dalle Linee Guida per le Energie Rinnovabili redatte in allegato al Piano Paesaggistico Territoriale, elaborato 4.4.1, la valutazione paesaggistica dell'impianto dovrà considerare le interazioni dello stesso con l'insieme degli impianti fotovoltaici sotto il profilo della vivibilità, della fruibilità e della sostenibilità che la trasformazione dei progetti proposti produce sul territorio in termini di prestazioni, dunque anche danno alla qualificazione e valorizzazione dello stesso.

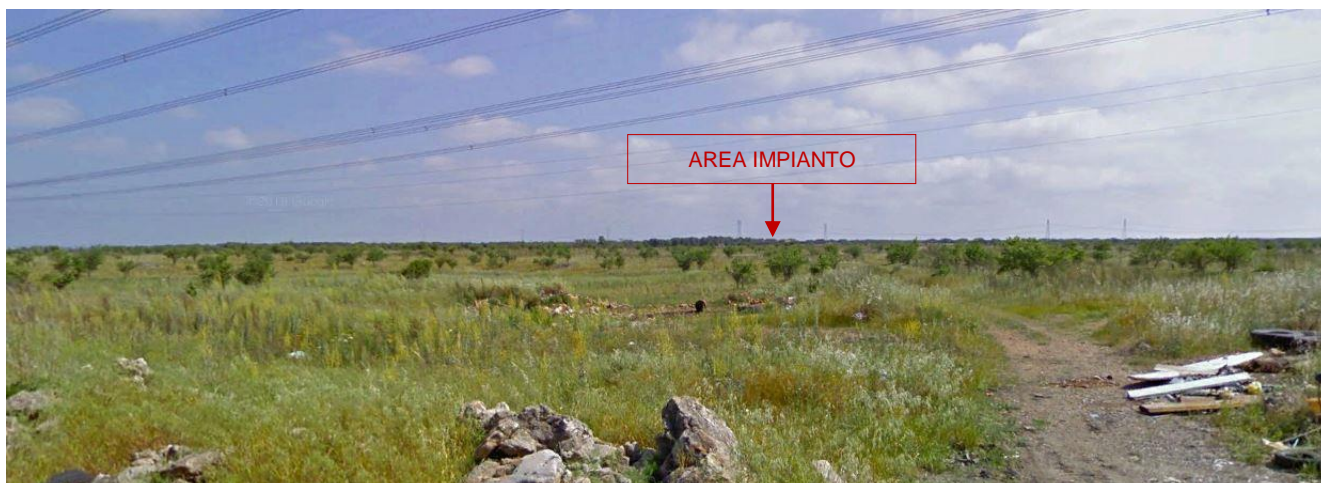
L'insieme delle condizioni insediative del territorio nel quale l'intervento esercita i suoi effetti diretti ed indiretti va considerato sia nello stato attuale, sia soprattutto nelle sue tendenze evolutive, spontanee o prefigurate dagli strumenti di pianificazione e di programmazione urbanistica vigenti.

A tal proposito si ritiene che **l'installazione di tale impianto all'interno di un'area vasta già caratterizzata dalla presenza di impianti simili non vada ad incidere significativamente sulla percezione sociale del paesaggio, dal momento che si è già da tempo sviluppato un certo grado di "accettazione/sopportazione" delle popolazioni locali.**



4.3. Tutela della biodiversità e degli ecosistemi

Secondo quanto stabilito dalla DGR 2122/2012 l'impatto provocato sulla componente in esame dagli impianti fotovoltaici può essere essenzialmente di due tipologie:

- ✚ **diretto**, dovuto alla sottrazione di habitat e di habitat trofico e riproduttivo per specie animali. Esiste inoltre, una potenziale mortalità diretta della fauna, che si occulta/vive nello strato superficiale del suolo, dovuta agli scavi nella fase di cantiere. Infine esiste la possibilità di impatto diretto sulla biodiversità vegetale, dovuto alla estirpazione ed eliminazione di specie vegetali, sia spontanee che coltivate;
 - In merito a tale tipologia di impatto si ritiene che **non vi sia alcuna cumulabilità con gli impianti esistenti ormai da tempo**; valgono inoltre le considerazioni effettuate nel quadro di riferimento ambientale circa tale componente specie dal momento che non vi sarà una grande quantità di scavi nella fase di cantiere, i sostegni dei pannelli saranno infissi, e le cabine prefabbricate; inoltre l'area prescelta non risulta coltivata, non esistono specie vegetali di pregio da eliminare.

- ✚ **Indiretto**, dovuti all'aumentato disturbo antropico con conseguente allontanamento e/o scomparsa degli individui nella fase di cantiere che per gli impianti di maggiore potenza può interessare grandi superfici per lungo tempo;
 - Anche relativamente a tale aspetto non si prevedono effetti cumulativi dato il contesto già parzialmente antropizzato, e valgono le considerazioni già effettuate in merito alle scelte progettuali le quali permetteranno un allontanamento temporaneo delle specie animali più comuni, comunque già avvezze alla presenza di impianti simili. Si ritiene che la presenza dei pannelli potrà costituire una alternativa di minore disturbo rispetto alla presenza periodica di braccianti e macchinari agricoli.



4.4. *Impatto acustico cumulativo*

Così come narrato dalla DGR 2122/2012 alla quale si fa riferimento per le analisi degli impatti cumulativi potenziali, **non esiste possibilità di cumulazione delle emissioni sonore**, dal momento che un campo fotovoltaico, nel suo normale funzionamento di regime, non ha organi meccanici in movimento né altre fonti di emissione sonora, per cui non si ha alcun impatto acustico, come si è visto in precedenza, fatta eccezione per la fase di cantierizzazione.

Per quanto detto, ed in ragione del fatto che all'interno del raggio di 3000 m gli impianti sono tutti già realizzati, non si prevede alcuna concomitanza di eventuali fasi cantieristiche.

4.5. *Impatti cumulativi su suolo e sottosuolo*

Come si è visto nel quadro di riferimento ambientale, le alterazioni di tale componente ambientale risultano essere sicuramente quelle più significative, in quanto legate al consumo e all'impermeabilizzazione eventuale del suolo su cui realizzare l'impianto in questione nonché alla sottrazione di terreno fertile e alla perdita di biodiversità dovuta all'alterazione della sostanza organica del terreno.

Premesso che le scelte tecnologiche e strutturali caratterizzanti l'impianto risulteranno di per sé elementi mitigativi rispetto a tale impatto, particolarmente importante risulta l'analisi dei potenziali effetti cumulativi, dividendo l'argomento in varie tematiche.

Impatto cumulativo tra impianti fotovoltaici

Per stimare l'impatto cumulativo dovuto agli impianti fotovoltaici presenti, è necessario determinare ***l'Area di Valutazione Ambientale*** nell'intorno dell'impianto, ovvero la superficie all'interno della quale è possibile effettuare una verifica speditiva consistente nel calcolo ***dell'Indice di Pressione Cumulativa***.

L'AVA si calcola tenendo conto di:



- S_i = Superficie dell'impianto preso in valutazione in m^2 ;
- Si ricava il raggio del cerchio avente area pari alla superficie dell'impianto in valutazione
 $R = (S_i/\pi)^{1/2}$;
- Per la valutazione dell'Area di Valutazione Ambientale (AVA) si ritiene di considerare la superficie di un cerchio (calcolata a partire dal baricentro dell'impianto fotovoltaico in oggetto), il cui raggio è pari a 6 volte R , ossia:
 $R_{AVA} = 6 R$

Da cui

$$AVA = \pi R_{AVA}^2 - AREE\ NON\ IDONEE$$

Applicando la metodologia al caso in esame, si avrà

$$S_i = 830134 \text{ m}^2$$

$$R = 514.17 \text{ m}$$

$$R_{AVA} = 6 R = 3085 \text{ m}$$

Si avrà quindi una circonferenza che partendo dal baricentro del poligono, calcolato analiticamente come centroide del poligono irregolare rappresentato dal perimetro dell'intero impianto, si estenderà fino a coprire il raggio sopra indicato.

L'area determinata sarà la seguente, all'interno della quale sono state isolate le aree non idonee al fine del calcolo dell'area risultante da sottrarre alla superficie così determinata.

$$AVA = 2990 \text{ ha} - 941 \text{ ha} = 2049 \text{ ha}$$





Figura 4-14: determinazione dell'Area di Valutazione Ambientale

Una volta determinata l'AVA si può determinare l'indice di pressione cumulativa come espressione di:

$$IPC = 100 \times S_{IT} / AVA$$

Dove S_{IT} rappresenta la somma delle superfici degli impianti fotovoltaici come da DGR n. 2122 del 23 ottobre 2012, reperibili dal SIT Puglia, e anch'essi isolati all'interno dell'AVA, pari a circa 83 ha.

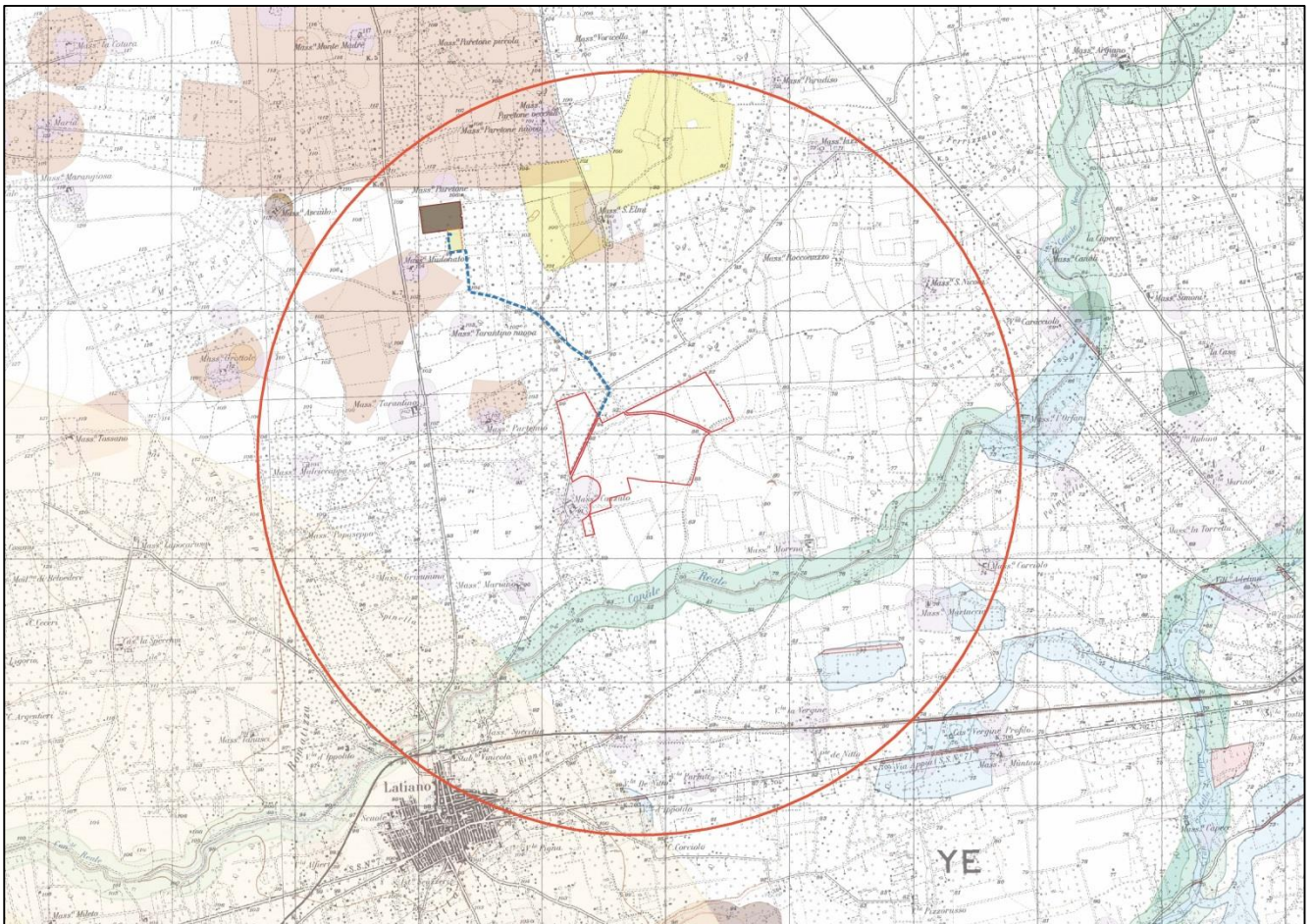
Si avrà:

$$IPC \text{ pari a } 0,42$$





Figura 4-15: FER realizzati all'interno dell'AVA

È noto come il limite ritenuto rappresentativo circa gli effetti cumulativi relativamente alla sottrazione di suolo sia pari a 3. L'IPC determinato risulta notevolmente più basso.

Si ricorda infine che l'impianto in progetto, per tecnologie di sostegno scelte e caratteristiche delle opere annesse progettate, non sottrae il suolo, ma ne limita parzialmente la capacità d'uso.

Per quanto detto, è possibile affermare che l'impatto cumulativo sul suolo è lieve.

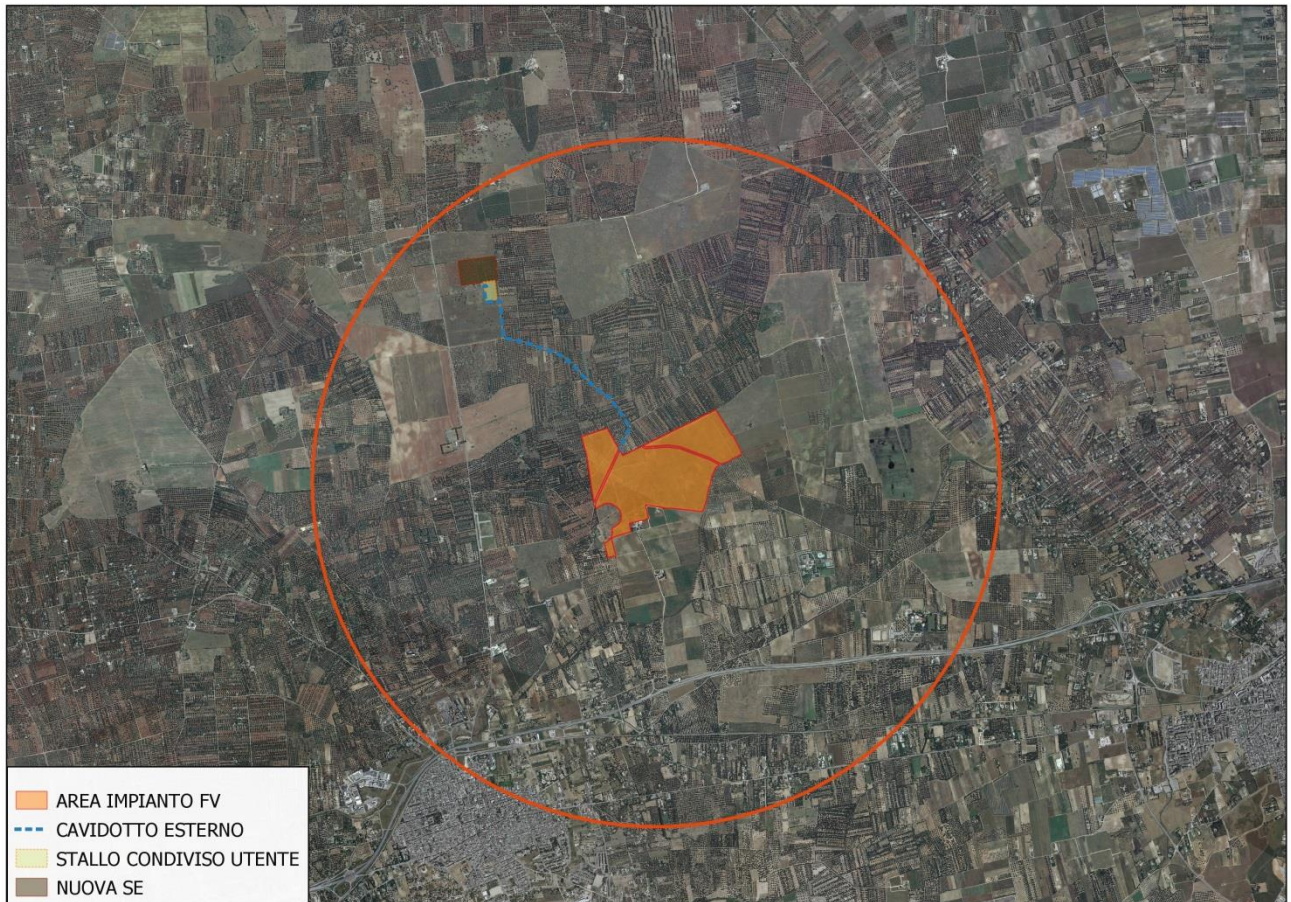

5. CONCLUSIONI

Nella presente relazione, accanto ad una descrizione qualitativa della tipologia dell'opera, delle ragioni della sua necessità, dei vincoli riguardanti la sua ubicazione, sono stati individuati analiticamente, la natura e la tipologia degli impatti che l'opera genera sull'ambiente circostante inteso nella sua più ampia accezione.

Sono state valutate le potenziali interferenze, sia positive che negative, che la soluzione progettuale determina sul complesso delle componenti ambientali addivenendo ad una soluzione complessivamente positiva.

Infatti, a fronte degli impatti che si verificano, in fase di cantiere, per la pressione dell'opera su alcune delle componenti ambientali (comunque di entità lieve e di breve durata), l'intervento produce indubbi vantaggi sull'ambiente rispetto alla realizzazione di un impianto di pari potenza con utilizzo di risorse non rinnovabili.

È utile, infatti, ricordare che il progetto in esame rientra, ai sensi dell'art. 12 c. 1 del D.Lgs. 387/2003, tra gli impianti alimentati da fonti rinnovabili considerati di **pubblica utilità indifferibili ed urgenti**.

L'impatto previsto dall'intervento su tutte le componenti ambientali, infatti, è stato ridotto a valori accettabili in considerazione di una serie di motivazioni, riassunte di seguito:

- la sola risorsa naturale utilizzata, oltre al sole, è il suolo che si presenta attualmente dedicato esclusivamente ad uso agricolo ma incolto da tempo;
- l'impatto sull'atmosfera è trascurabile, limitato alle fasi di cantierizzazione e dismissione;
- l'impatto sull'ambiente idrico è trascurabile in quanto non si producono effluenti liquidi e le tipologie costruttive sono tali da tutelare tale componente;
- la diffusione di rumore e vibrazione è pressoché nulla;
- sicuramente si registrerà un allontanamento della fauna dal sito, allontanamento temporaneo che man mano verrà recuperato con tempi dipendenti dalla sensibilità delle specie;



- la produzione di rifiuti è legata alle normali attività di cantiere mentre in fase di esercizio è minima; in fase di dismissione tutti i componenti saranno smontati e smaltiti conformemente alla normativa;
- non ci sono impatti negativi al patrimonio storico, archeologico ed architettonico; le scelte progettuali e la realizzazione degli interventi di mitigazione e/o compensazione previsti rendono gli impatti presenti sulla fauna, flora, unità ecosistemiche e paesaggio, di entità pienamente compatibile con l'insieme delle componenti ambientali;
- la componente socio-economica sarà influenzata positivamente dallo svolgimento delle attività previste, portando benefici economici e occupazionali diretti e indiretti sulle popolazioni locali.
- l'intervento è conforme agli strumenti di pianificazione e programmazione vigenti ed i principali effetti sono compatibili con le esigenze di tutela igienico-sanitaria e di salvaguardia dell'ambiente.

Pertanto, sulla base dei risultati riscontrati, riassunti nelle matrici, a seguito delle valutazioni condotte, si può concludere che l'intervento, nella sua globalità, genera un impatto compatibile con l'insieme delle componenti ambientali.



RANGO DELLE COMPONENTI AMBIENTALI	
Comune / Rinnovabile / Non Strategica	1
Rara / Rinnovabile / Non Strategica	2
Comune / Non Rinnovabile / Non Strategica	2
Comune / Rinnovabile / Strategica	2
Rara / Non Rinnovabile / Non Strategica	3
Rara / Rinnovabile / Strategica	3
Comune / Non Rinnovabile / Strategica	3
Rara / Non Rinnovabile / Strategica	4

SIGNIFICATIVITA' DELL'IMPATTO				
Entità dell'impatto	Durata dell'impatto	Breve	Lunga	Irreversibile
		B	L	I
Trascurabile	T	0	0	-
Lieve	L	1	2	3
Rilevante	R	2	3	4
Molto Rilevante	MR	3	4	5

		AZIONI DI PROGETTO									
FASE DI COSTRUZIONE	Trasporto di materiali e spostamenti del personale										
	Movimenti di terra e cls/rimpianti										
	Uso di macchinari										
	Richiesta di manodopera/personale specializzato										
FASE DI ESERCIZIO	Presenza fisica dell'impianto										
	Spostamenti del personale										
	Uso di macchinari										
	Richiesta di manodopera/personale specializzato										
FASE DI DISMISSIONE	Smontaggio dell'impianto										
	Trasporto di materiali e spostamenti del personale										
	Uso di macchinari										
	Richiesta di manodopera/personale specializzato										
	Interventi di ripristino ambientale										

STATO DELLA COMPONENTE AMBIENTALE					
Scarsità della risorsa (Rara-Comune)					
Capacità di ricostituirsi nel tempo (Rinnovabile-Non Rinnovabile)					
Rilevanza su altri fattori (Strategica-Non Strategica)					
RANGO COMPONENTE AMBIENTALE					

Componenti ambientali	Sottocomponenti	Potenziali alterazioni ambientali	C	R	S	RANGO COMPONENTE AMBIENTALE	Produzione di polveri	Emissione di inquinanti	Produzione di rumore e vibrazioni	Alterazione visiva del paesaggio	Occupazione di suolo	Produzione di rifiuti	Trasporti	Misure di mitigazione/Ripristino ambientale	Produzione di energia da fonte rinnovabile	Modifiche del mercato del lavoro	FATTORI CAUSALI DI IMPATTO	IMPATTO SULLE COMPONENTI AMBIENTALI
Atmosfera	Piovosità e temperatura, venti e qualità dell'aria	Qualità dell'aria	C	R	S	2	N L B -1	T L B 0	T L B 0				N L B -1	P L L 2	P R L 3			6
Acque	Superficiale e sotterranea	Idrografia/qualità/utilizzo risorse	C	R	S	2		T L B 0							P L L 2			4
Suolo e sottosuolo		Morfologia e geomorfologia/idrogeologia/geologia e geotecnica/pedologia/uso suolo	C	NR	S	3		N L L -2		N R L -3				P L L 2	P L L 2			-3
Vegetazione, flora, fauna ed ecosistemi		Qualità e Quantità di veget. locale/Specie floristiche/protette/Siti di importanza faunistica/Specie faunistiche/protette	C	R	S	2	N L B -1	N L B -1	N L B -1	N L L -2				P L L 2				-6
Patrimonio culturale e Paesaggio	Paesaggio	Sistemi di paesaggio/patrimonio culturale ed antropico/qualità ambientale	C	NR	S	3				N L L -2				P L L 2				0
Ambiente antropico	Assetto igienico-sanitario	Stato sanitario	C	NR	S	3	N L L -2	T L B 0	T L L 0			T L B 0		P L L 2				0
	Assetto socio-economico	Mercato del lavoro/Economia locale/attività ind, agric, forestali e pastorali	C	NR	S	3										P L L 2		6
	Infrastrutture	Traffico veicolare	C	R	S	2							N L L -2					-4
	Rifiuti	Produzione e smaltimento rifiuti	C	R	S	2						T L B 0						0
	Rumore e vibrazioni	Emissione di rumori e vibrazioni	C	R	S	2			T L B 0									0
																	3	

Matrice degli Impatti Ambientali (soluzione di progetto)

RANGO DELLE COMPONENTI AMBIENTALI	
Comune / Rinnovabile / Non Strategica	1
Rara / Rinnovabile / Non Strategica	2
Comune / Non Rinnovabile / Non Strategica	2
Comune / Rinnovabile / Strategica	2
Rara / Non Rinnovabile / Non Strategica	3
Rara / Rinnovabile / Strategica	3
Comune / Non Rinnovabile / Strategica	3
Rara / Non Rinnovabile / Strategica	4

SIGNIFICATIVITA' DELL'IMPATTO				
Entità dell'impatto	Durata dell'impatto	Breve	Lunga	Irreversibile
		B	L	I
Trascurabile	T	0	0	-
Lieve	L	1	2	3
Rilevante	R	2	3	4
Molto Rilevante	MR	3	4	5

AZIONI DI PROGETTO									
FASE DI COSTRUZIONE	Trasporto di materiali e spostamenti del personale								
	Movimenti di terra e cls/rimpianti								
	Uso di macchinari								
	Richiesta di manodopera/personale specializzato								
FASE DI ESERCIZIO	Presenza fisica dell'impianto								
	Spostamenti del personale								
	Uso di macchinari								
	Richiesta di manodopera/personale specializzato								

Componenti ambientali	Sottocomponenti	Potenziali alterazioni ambientali	STATO DELLA COMPONENTE AMBIENTALE					RANGO COMPONENTE AMBIENTALE	Produzione di polveri	Emissione di inquinanti	Produzione di rumore e vibrazioni	Alterazione visiva del paesaggio (presenza altro impianto)	Occupazione di suolo	Produzione di rifiuti	Trasporti	Consumo irreversibile di risorse	Modifiche del mercato del lavoro	FATTORI CAUSALI DI IMPATTO	IMPATTO SULLE COMPONENTI AMBIENTALI
			Scarsità della risorsa (Rara-Comune)	Capacità di ricostituirsi nel tempo (Rinnovabile-Non Rinnovabile)	Rilevanza su altri fattori (Strategica-Non Strategica)	C	R												
Atmosfera	Piovosità e temperatura, venti e qualità dell'aria	Qualità dell'aria	C	R	S	2	N L L	N R L											-10
Acque	Superficiale e sotterranea	Idrografia/qualità/utilizzo risorse	C	R	S	2		N L L											-4
Suolo e sottosuolo		Morfologia e geomorfologia/idrogeologia/geologia e geotecnica/pedologia/uso suolo	C	NR	S	3						T L L				N R L			-9
Vegetazione, flora, fauna ed ecosistemi		Qualità e Quantità di veget.locale/Specie floristiche/protette/Siti di importanza faunistica/Specie faunistiche/protette	C	R	S	2	N L L	N L L	N L L										-12
Patrimonio culturale e Paesaggio	Paesaggio	Sistemi di paesaggio/patrimonio culturale ed antropico/qualità ambientale	C	NR	S	3						T L L						0	
Ambiente antropico	Assetto igienico-sanitario	Stato sanitario	C	NR	S	3		N R L								N R L			-18
	Assetto socio-economico	Mercato del lavoro/Economia locale/attività ind, agric, forestali e pastorali	C	NR	S	3											P L L	6	
	Infrastrutture	Traffico veicolare	C	R	S	2									N L L			-4	
	Rifiuti	Produzione e smaltimento rifiuti	C	R	S	2								N L L				-4	
	Rumore e vibrazioni	Emissione di rumori e vibrazioni	C	R	S	2			N L L									-4	
																	-59		