



PROPONENTE:

HEPV17 S.R.L.
via Alto Adige, 160/A - 38121 Trento (TN)
hepv17srl@legalmail.it

MANAGEMENT:

EHM.Solar

EHM.SOLAR S.R.L.
Via della Rena, 20 39100 Bolzano - Italy
tel. +39 0461 1732700
fax. +39 0461 1732799
info@ehm.solar

c.fiscale, p.iva e R.I. 03033000211

NOME COMMESSA:

**COSTRUZIONE ED ESERCIZIO
IMPIANTO AGROVOLTAICO AVENTE POTENZA
NOMINALE PARI A 40.000 kW E POTENZA MODULI PARI
A 51.176,580 kWp, CON RELATIVO COLLEGAMENTO
ALLA RETE ELETTRICA, SITO IN LATIANO (BR) AL FG.24
PART.N.1-2-6-7-8-9-11-58-59 IMPIANTO SV01**

STATO DI AVANZAMENTO COMMESSA:

PROGETTO DEFINITIVO PER AUTORIZZAZIONE UNICA

CODICE COMMESSA:

HE.19.0024

PROGETTAZIONE INGEGNERISTICA:

Heliopolis

Galleria Passarella, 1 20122 Milano - Italy
tel. +39 02 37905900
via Alto Adige, 160/A 38121 Trento - Italy
tel. +39 0461 1732700
fax. +39 0461 1732799

www.heliopolis.eu
info@heliopolis.eu

c.fiscale, p.iva e R.I. Milano 08345510963



PROGETTISTA:



COLLABORATORE:

STUDI PEDO-AGRONOMICI

Dott. Agr. Matteo Sorrenti

STUDI FAUNISTICI

Dott. Nat. Maria Grazia Fraccalvieri

CONSULENZA LEGALE

STUDIO LEGALE PATRUNO
Via Argiro, 33 Bari
t.f. +39 080 8693336



AMBIENTE IDRAULICA STRUTTURE

Dott. Ing. Orazio Tricarico
Via della Resistenza, 48/B1 - 70125 Bari (BA)
t. +39 080 3219948
info@atechsril.net www.atechsril.net



STUDIO DI CONSULENZA ARCHEOLOGICA

via Piave, 21- 73059 Ugento (LE)
t. 0833 554843
info@archeostudio.com www.archeostudio.com

RILIEVI TOPOGRAFICI

STUDIO TECNICO FATO
via Sele, 16 - 72012 Carovigno (BR)

RILIEVI TOPOGRAFICI E STUDI GEOLOGICI

GEOSECURE Geological & Geophysical Services
Via Tuscolana, 1003 - 00174 Roma (RM) SEDE LEGALE
Via Barcellona, 18 - 86021 Bojano (CB) SEDE OPERATIVA
t.+ 39 0874783120 info@geosecure.it

OGGETTO:

**RELAZIONE DELLE PRODUZIONI DI
PREGIO NEL CONTESTO
PAESAGGISTICO**

SCALA:

-

NOME FILE:

NW2WAM0_RelazioneEssenze

DATA:

OTTOBRE 2021

TAVOLA:

DAM.RE07

N. REV.	DATA	REVISIONE
0	10.2021	Emissione

ELABORATO

O.Tricarico

VERIFICATO

responsabile commessa
A.Albuzzi

VALIDATO

direttore tecnico
N.Zuech

Progetto	<i>PROGETTO PER LA REALIZZAZIONE DI UN IMPIANTO AGROVOLTAICO E RELATIVE OPERE DI CONNESSIONE DA REALIZZARSI NEL COMUNE DI LATIANO (BR)</i>				
Regione	<i>Puglia</i>				
Comune	<i>Latiano (BR)</i>				
Proponente	<i>HEPV17 s.r.l. Sede Legale via Alto Adige, 160/A 38121 Trento (TN)</i>				
Redazione SIA	<i>ATECH S.R.L. – Società di Ingegneria e Servizi di Ingegneria Sede Legale Via della Resistenza 48 70125 Bari (BA)</i>				
Documento	<i>Relazione delle produzioni agricole di pregio nel contesto paesaggistico</i>				
Revisione	<i>00</i>				
Emissione	<i>Ottobre 2021</i>				
Redatto	<i>B.B. - M.G.F. – ed altri (vedi sotto)</i>	Verificato	A.A.	Approvato	O.T.
Redatto: Gruppo di lavoro	Ing. Alessandro Antezza Arch. Berardina Boccuzzi Ing. Alessandrina Ester Calabrese Arch. Claudia Cascella Geol. Anna Castro Arch. Valentina De Paolis Dott. Naturalista Maria Grazia Fracalvieri Ing. Emanuela Palazzotto Ing. Orazio Tricarico				
Verificato:	Ing. Alessandro Antezza (Socio di Atech srl)				
Approvato:	Ing. Orazio Tricarico (Amministratore Unico e Direttore Tecnico di Atech srl)				

Questo rapporto è stato preparato da Atech Srl secondo le modalità concordate con il Cliente, ed esercitando il proprio giudizio professionale sulla base delle conoscenze disponibili, utilizzando personale di adeguata competenza, prestando la massima cura e l'attenzione possibili in funzione delle risorse umane e finanziarie allocate al progetto.

Il quadro di riferimento per la redazione del presente documento è definito al momento e alle condizioni in cui il servizio è fornito e pertanto non potrà essere valutato secondo standard applicabili in momenti successivi. Le stime dei costi, le raccomandazioni e le opinioni presentate in questo rapporto sono fornite sulla base della nostra esperienza e del nostro giudizio professionale e non costituiscono garanzie e/o certificazioni. Atech Srl non fornisce altre garanzie, esplicite o implicite, rispetto ai propri servizi.

Questo rapporto è destinato ad uso esclusivo di HEPV17 S.r.l., Atech Srl non si assume responsabilità alcuna nei confronti di terzi a cui venga consegnato, in tutto o in parte, questo rapporto, ad esclusione dei casi in cui la diffusione a terzi sia stata preliminarmente concordata formalmente con Atech Srl.

I terzi sopra citati che utilizzino per qualsivoglia scopo i contenuti di questo rapporto lo fanno a loro esclusivo rischio e pericolo.

Atech Srl non si assume alcuna responsabilità nei confronti del Cliente e nei confronti di terzi in relazione a qualsiasi elemento non incluso nello scopo del lavoro preventivamente concordato con il Cliente stesso.



Consulenza: **Atech srl**

Proponente: **HEPV17 S.r.l.**

STUDIO PRELIMINARE AMBIENTALE

*Progetto per la realizzazione di un impianto agrovoltaiico e relative opere di
connessione da realizzarsi nel comune di Latiano (BR)*

1.PREMESSA.....	3
2.IL PROGETTO	3
3.RILIEVO DELLE PRODUZIONI AGRICOLE.....	7
4.CONCLUSIONI.....	10



1. PREMESSA

La presente *Analisi delle Essenze* si configura come utile documento a corredo dell'istanza di Valutazione di Impatto Ambientale presentata per realizzazione di un **impianto agrovoltaico avente potenza nominale pari a 40.000 kW e potenza moduli pari a 51.176,58 kWp, con relativo collegamento alla rete elettrica, da ubicarsi nel territorio di Latiano (BR).**

La società proponente è la **HEPV17 s.r.l.**, con sede legale in via Alto Adige, 160/A - 38121 Trento (TN), C.F./P.I. 02550470229.

2. IL PROGETTO

Il sito interessato alla realizzazione dell'impianto si sviluppa nel territorio del **Comune di Latiano (BR)**, ed è raggiungibile attraverso la strada provinciale SP46 da ovest o dalla SS7 da est per contrada Cazzato.

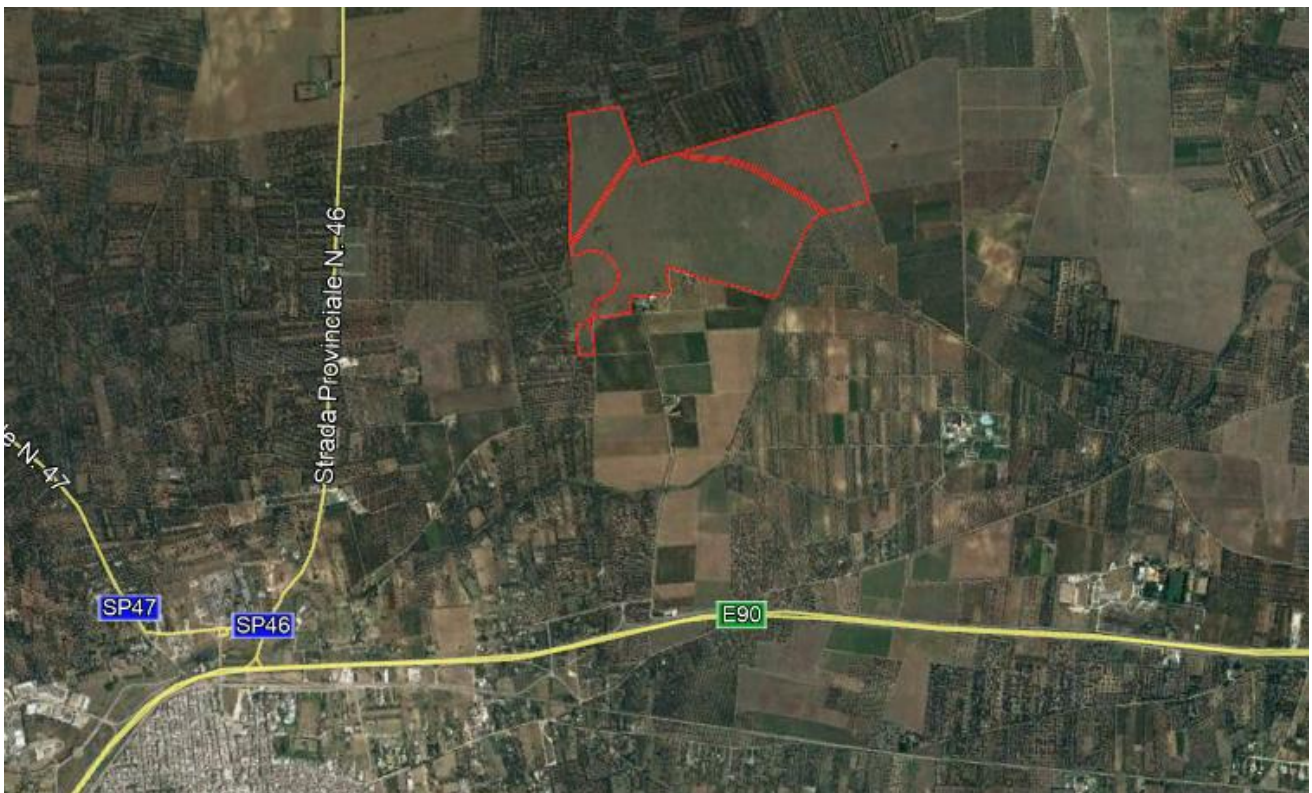

Fig. 2-1: Localizzazione dell'impianto rispetto alle strade circostanti - Fonte Google Earth

Il sito nel suo complesso si trova a una distanza di circa 2 chilometri in linea d'aria dal centro di Latiano (BR) e a circa 6 e 8 chilometri dal centro di Mesagne (BR) e San Vito dei Normanni (BR).



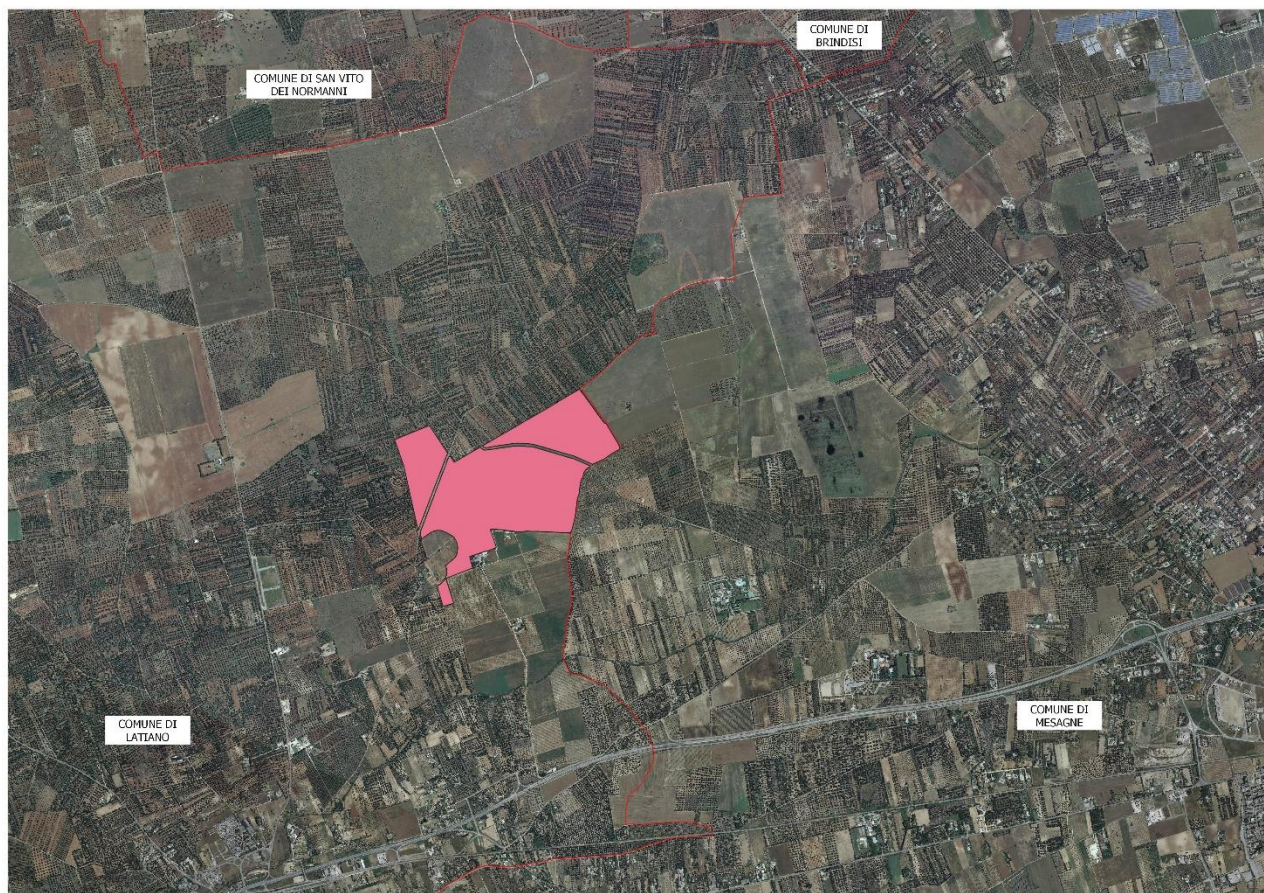

Figure 2-2: Inquadramento territoriale del layout di progetto

Per quanto riguarda l'inquadramento catastale delle opere, il layout dell'impianto agrovoltaico interesserà il territorio comunale del Comune di Latiano (BR).

L'intero progetto ricade nel Catasto Terreni ai seguenti fogli e particelle:

FOGLIO	PARTICELLA
24	1
24	2
24	6
24	6
24	7
24	8
24	9
24	11
24	58
24	59

L'area in oggetto si trova ad un'altitudine media di m 60 s.l.m. e le coordinate geografiche sono le seguenti:

40°34'44.86"N
17°44'16.24"E



Figura 2-1: Inquadramento su base catastale

L'impianto agrovoltaiico individuato con il codice di rintracciabilità dell'ente distributore 201901538 verrà allacciato alla Rete di Distribuzione in antenna a 150 kV sulla sezione 150 kV di una nuova Stazione Elettrica (SE) di Trasformazione della RTN a 380/150 kV da inserire in entra-esce alla linea 380 kV "Brindisi – Taranto N2".



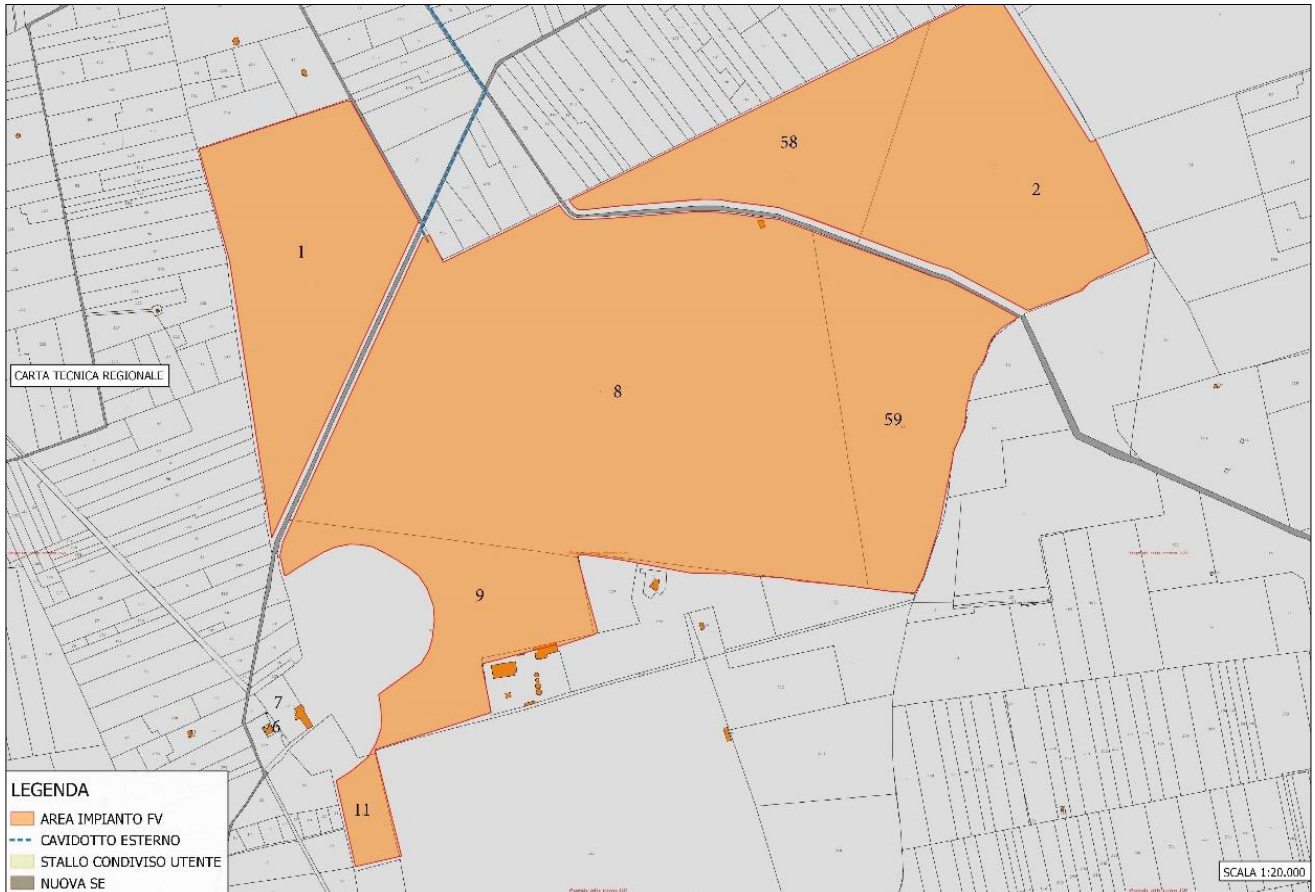
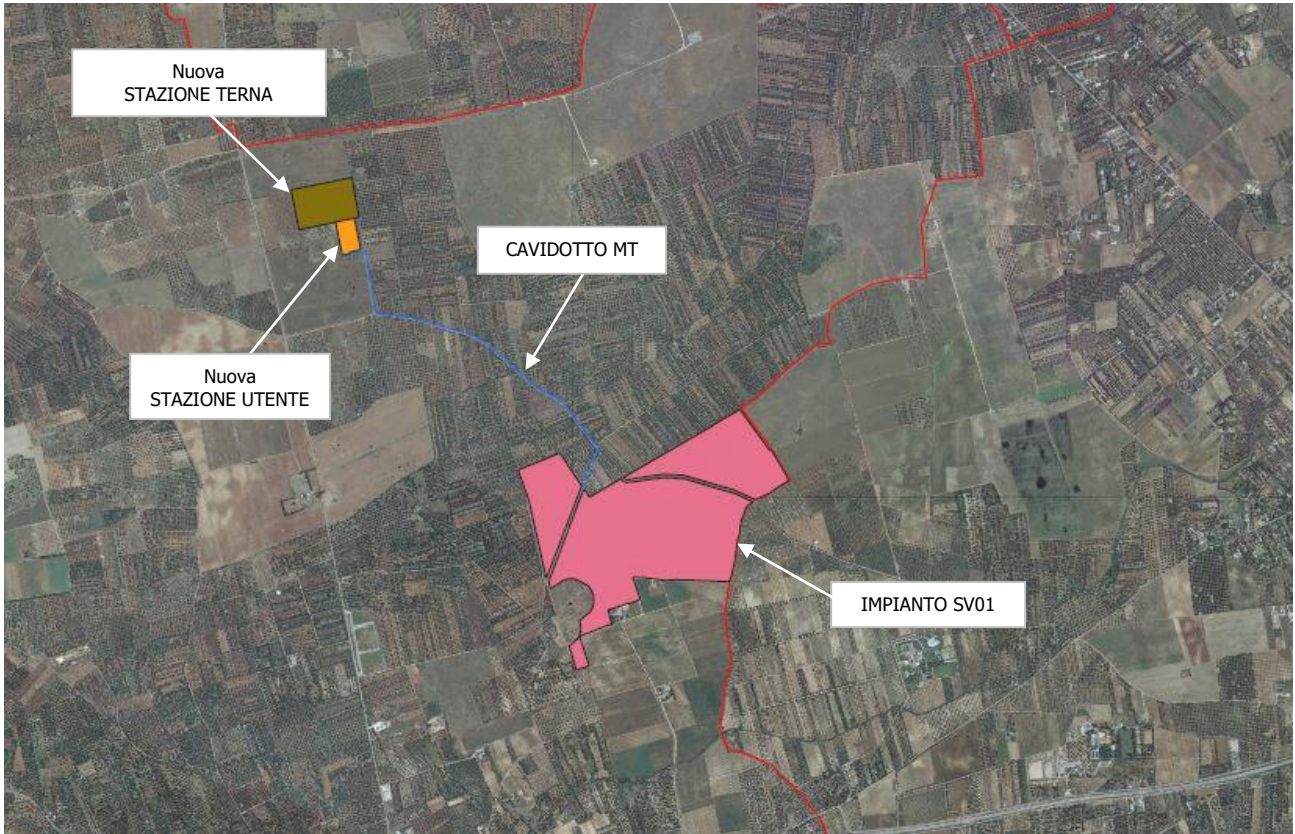

Fig. 2-3: Inquadramento dell'impianto su Ortofoto

3. RILIEVO DELLE PRODUZIONI AGRICOLE

Il rilievo delle produzioni agricole effettuato ha riscontrato una perfetta corrispondenza con la cartografia di riferimento precedentemente analizzata rispetto alle aree interessate dai lotti dell'impianto agrovoltaico.

Si riporta di seguito il rilievo fotografico condotto.



Figura 3-1: Vista a Sud dell'impianto



Figura 3-2: Vista interna all'impianto



Figura 3-3: Vista a Ovest dell'impianto

L'area in cui sorgerà l'impianto si presenta come un'ampia area a "seminativi semplici in aree non irrigue" con totale assenza di essenze arboree agrarie o forestali.

Il sito in esame è dunque un seminativo, mentre nel contesto nel raggio di circa un chilometro sono state individuate le seguenti classi di utilizzazione del suolo (cft. immagine seguente):

- oliveto;
- vigneto;
- seminativo asciutto e irriguo;
- incolto e/o pascolo;
- frutteto (a livello familiare e/o di modeste dimensioni).

È presente, in ogni modo, lungo i cigli stradali o su qualche confine di proprietà, la presenza di flora ruderale e sinantropica.

Il paesaggio circostante il futuro sito d'impianto è costituito principalmente da coltivazioni di ampi seminativi coltivati a cereali od ortaggi, oliveto.

Per quanto concerne gli oliveti si sono rilevati varie tipologie di impianto dal tipo tradizionale, con sesti che vanno dal "12 mt x 12 mt", al semi intensivo "6 mt x 6 mt" per gli impianti più giovani, in ogni modo vi è presenza di impianti di nuova realizzazione tradizionali, fino ad impianti con una età che può aggirarsi a poco più dei 100 anni.

In alcune circostanze gli olivi rappresentano solo dei filari singoli disposti sul confine particella o sul confine strada e per quanto riguarda lo stato fitosanitario di queste coltivazioni alcune si presentano ben coltivate in altri in uno stato di semi abbandono.



I frutteti sono sparsi e non si rilevano impianti di produzione. Questi appaiono improduttivi o si configurano come frutteti misti ad uso familiare.



Figura 3-4: Ubicazione dell'impianto su UDC

4. CONCLUSIONI

Sulla base dei risultati riscontrati a seguito delle valutazioni condotte nel corso della presente relazione, si può concludere che l'intervento genera un impatto complessivamente compatibile con la tipologia di essenze presenti nell'area di intervento.

Infine per quanto riguarda la **componente "suolo agricolo"** si precisa che:

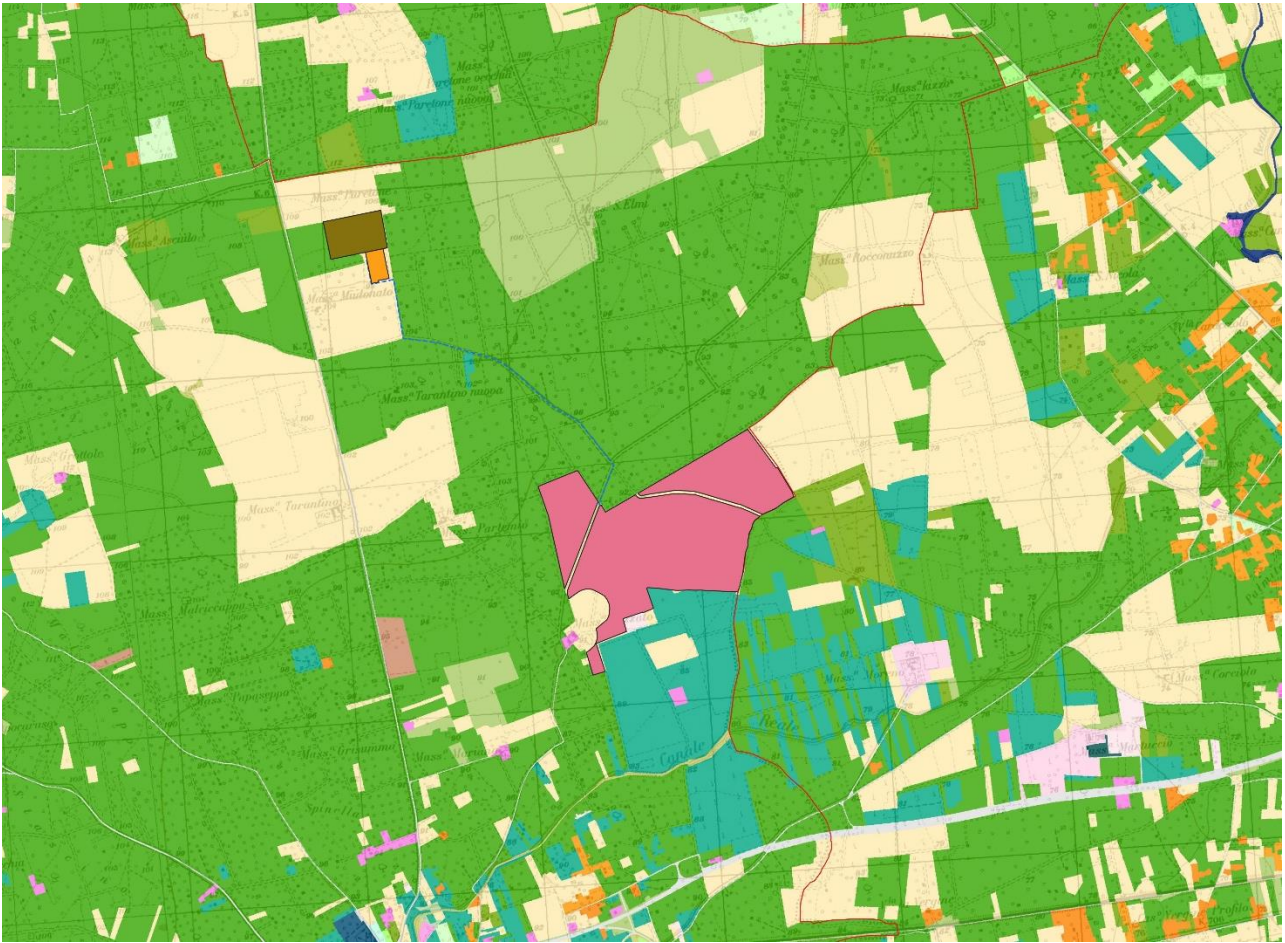
- ✓ al di sotto dei pannelli da installare saranno piantumate delle leguminose autoriseminanti in grado di apportare un arricchimento in termini di minerali e di qualità del terreno;
- ✓ al termine della fase di dismissione i terreni interessati da un periodo di riposo dallo sfruttamento colturale ne risulteranno arricchiti e migliorati nelle loro capacità d'uso;
- ✓ i cavidotti di connessione saranno interrati, per cui non si prevede per la loro realizzazione sottrazione di suolo agricolo;
- ✓ la viabilità interna agli impianti sarà realizzata con materiali permeabili e completamente rimossa nella fase di dismissione;
- ✓ l'intervento non comporta l'espianto di ulivi secolari.

