

REGIONE BASILICATA

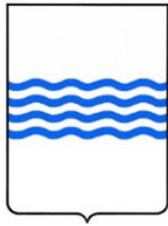

PROVINCIA DI POTENZA



COMUNI DI FORENZA E PALAZZO SAN GERVASIO

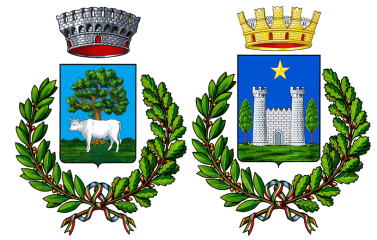

Denominazione impianto:

FORENZA E PALAZZO SAN GERVASIO

Ubicazione:

Comuni di Forenza (PZ) e Palazzo San Gervasio (PZ)

Foglio: varie

Particelle: varie

PROGETTO DEFINITIVO

**di un parco eolico della potenza complessiva pari a 33,6 MW,
delle opere connesse e delle infrastrutture indispensabili da ubicarsi in agro dei
comuni di Forenza (PZ), Palazzo San Gervasio (PZ), Maschito (PZ), Venosa (PZ) e
Montemilone (PZ).**

PROPONENTE



FORENZA WIND S.R.L.

Corso Italia n.27 - 39100 Bolzano (BZ)

Partita IVA: 03107070215

Indirizzo PEC: forenzawind@emsmail.it

ELABORATO

R.R. 24-2010-Aree non Idonee

Tav. n°

7AP.1

Scala

Aggiornamenti	Numero	Data	Motivo	Eseguito	Verificato	Approvato
	Rev 0	Febbraio 2022	Istanza per l'avvio del procedimento di rilascio del provvedimento di VIA nell'ambito del provvedimento unico in materia ambientale ai sensi dell'art.27 del D.Lgs.152/2006 e ss.mm.ii.			

PROGETTAZIONE

Dott. Ing. SAVERIO GRAMEGNA
Via Caduti di Nassiriya n. 179
70022 Altamura (BA)
Ordine degli Ingegneri di Bari n. 8443
PEC: saverio.gramegna@ingpec.eu
Cell:3286812690



progettista:

LANDSCAPE ENGINEERING
ENERGY DEVELOPMENT

IL TECNICO

Dott. Ing. SAVERIO GRAMEGNA
Via Andrea Giorgio n. 20
70022 Altamura (BA)
Ordine degli Ingegneri di Bari n. 8443
PEC: saverio.gramegna@ingpec.eu
Cell: 3286812690



Spazio riservato agli Enti

SOMMARIO

- 1. PREMESSA**
- 2. DESCRIZIONE DELL' INTERVENTO**
- 3. ANALISI AREE NON IDONEE FER RR 24/2010**
- 4. CONCLUSIONE**

1 PREMESSA

La presente relazione ha il fine di verificare la compatibilità del progetto per la realizzazione di un parco eolico proposto dalla società **FORENZA WIND S.R.L.** con sede legale in Bolzano (BZ) in Corso Italia n. 27, con il Regolamento per l'avvio del procedimento di rilascio del provvedimento di VIA nell'ambito del provvedimento unico in materia ambientale ai sensi dell'art.27 del D.Lgs.152/2006 e ss.mm.ii.

Il D.Lgs. n. 152/2006 ("Linee Guida per l'autorizzazione degli impianti alimentati da fonti rinnovabili", recante la individuazione di aree e siti non idonei alla installazione di specifiche tipologie di impianti alimentati da fonti rinnovabili nel territorio del MITE".) è il Regolamento attuativo del Decreto del Ministero per lo Sviluppo Economico che stabilisce le Linee guida per l'autorizzazione degli impianti alimentati da fonti rinnovabili.

La proposta progettuale è finalizzata alla realizzazione di un impianto eolico per la produzione di energia elettrica da fonte rinnovabile eolica, costituito da 6 aerogeneratori, ciascuno di potenza nominale pari a 5,6 MW per una potenza complessiva di 33,6 MW, da realizzarsi nella Provincia di Potenza, nei territori comunali di Forenza e Palazzo San Gervasio, in cui insistono gli aerogeneratori e le opere di connessione alla RTN, parte del cavidotto esterno che collega il parco alla Stazione Elettrica di utenza sono ubicati nei Comuni di Forenza (PZ), Palazzo San Gervasio (PZ), Maschito (PZ), Venosa (PZ) e Montemilone (PZ) su viabilità pubblica esistente, anche la stessa stazione elettrica utenza è ubicata nel Comune di Montemilone.

2 DESCRIZIONE DELL' INTERVENTO

L'impianto di produzione sarà costituito da 6 aerogeneratori, ognuno della potenza di 5,6 MW ciascuno per una potenza complessiva nominale di 33,6 MW. Gli aerogeneratori saranno ubicati in agro di Forenza e Palazzo San Gervasio ad una distanza reciproca di 5,1 km dal centro abitato di Forenza e 4 km dal centro abitato di Palazzo San Gervasio.

I terreni sui quali si installerà il parco eolico, interessa una superficie di circa 66 ettari, anche se la quantità di suolo effettivamente occupato è significativamente inferiore e limitato alle aree di piazzole dove verranno installati gli aerogeneratori, come visibile sugli elaborati planimetrici allegati al progetto.

Le turbine di progetto ricadono in località "Forenza-Palazzo san Gervasio". L'area di progetto, intesa sia come quella occupato dagli aerogeneratori di progetto, con annesse piazzole e relativi cavidotti di interconnessione interna, e del cavidotto esterno, interessa il territorio

comunale di Forenza e Palazzo san Gervasio ai fogli di mappa nn. 11,23,24,27 parte del cavidotto esterno che collega il parco alla Stazione Elettrica di utenza è ubicato su viabilità pubblica esistente, anche la stessa stazione elettrica utenza è ubicata nel Comune di Montemilone.

Di seguito si riporta la tabella riepilogativa, in cui sono indicate per ciascun aerogeneratore le relative coordinate (UTM fuso 33) e le particelle catastali, con riferimento al catasto dei terreni dei Comuni di Forenza e Palazzo San Gervasio.

Tabella dati geografici e catastali degli Aerogeneratori:

COORDINATE UTM 33 WGS84			DATI CATASTALI		
WTG	EST	NORD	Comune	foglio n.	part. n.
1	577268.00 m E	4525538.09 m N	Palazzo San Gervasio	27	276 - 86 - 87
2	576328.00 m E	4526808.00 m N	Forenza	24	57 - 58
3	576640.89 m E	4527371.87 m N	Forenza	11	70-80-78-69-62-58
4	576775.00 m E	4527992.00 m N	Forenza	11	31 - 32 - 34 - 35 -37
5	577102.16 m E	4528543.98 m N	Palazzo San Gervasio	23	34 - 298
6	577572.00 m E	4529357.00 m N	Palazzo San Gervasio	23	107 - 87 - 32 - 30

3 ANALISI AREE NON IDONEE FER

Di seguito verrà analizzato l'intervento progettuale rispetto alle componenti a valenza ambientale, tra quelle definite aree non idonee nel Regolamento 24/2010. Sulla base delle potenzialità offerte dal proprio territorio, la Regione Basilicata intende puntare al soddisfacimento dei fabbisogni interni di energia elettrica quasi esclusivamente attraverso il ricorso ad impianti alimentati da fonti rinnovabili.

Più nel dettaglio, con l'approvazione del PIEAR, la Regione Basilicata si propone di colmare il deficit tra produzione e fabbisogno di energia elettrica stimato al 2020, indirizzando significativamente verso le rinnovabili il mix di fonti utilizzato.

L'analisi ha evidenziato che l'impianto eolico:

- **non ricade** nella perimetrazione e **né** nel buffer di 200 m di nessuna Area Naturale Protetta Nazionale e Regionale, delle Zone Umide Ramsar, di Siti d'importanza Comunitaria - SIC, delle Zone di Protezione Speciale – ZPS;
- **non ricadono** gli aerogeneratori in aree di connessione (di valenza naturalistica);
- **non ricade** nella perimetrazione di nessuna Area I.B.A.;



Figura: Impianti FER

- **non ricade** in siti dell'Unesco.

area Unesco Basilicata

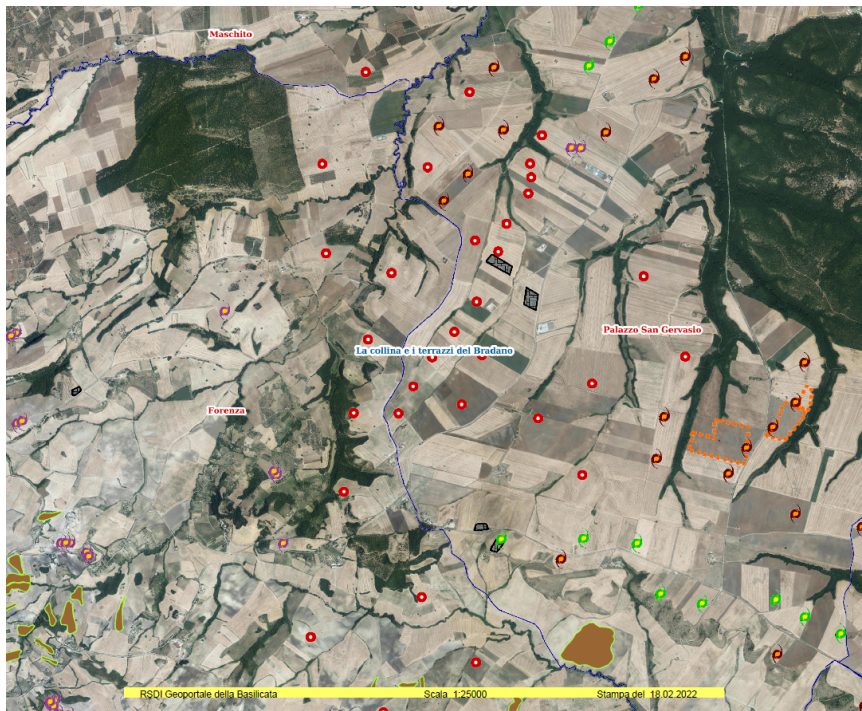

Figura: Siti Unesco tratti dal sito Impianti FER

Una considerazione specifica meritano i beni tutelati dal D.Lgs 24/2010: alcuni beni perimetrati nel sito “aree FER della Regione Basilicata”, erano aree di tutela individuate nel PUTT in vigore all’epoca dell’entrata in vigore del D.Lgs 24/2010. La disciplina di tutela di dette aree è stata oggi superata in seguito all’adozione e alla successiva approvazione del PPTR. Tutto ciò premesso, di seguito la compatibilità è stata eseguita sulla base dei beni paesaggistici del PPTR in vigore.

L’analisi ha evidenziato che l’impianto eolico:

- **non ricade** in prossimità e **né** nel buffer di 300 m di Territori costieri e Territori contermini ai laghi (D.Lgs 24/2010);
- **non ricadono** tutti gli aerogeneratori in prossimità e **né** nel buffer di 150 m da Fiumi Torrenti e corsi d’acqua (D.Lgs 24/2010). Solo il cavidotto interrato attraversa tali acque seguendo le prescrizioni previste nello Studio di SIA;
- **non ricade** in prossimità e **né** nel buffer di 100 m di Boschi (D.Lgs 24/2010)
- **non ricade** in prossimità e **né** nel buffer di 100 m di immobili e aree dichiarate di notevole interesse pubblico (D.Lgs 24/2010) e di Beni Culturali;
- **non ricade** in prossimità e **né** nel buffer di 100 m di Zone archeologiche (D.Lgs 24/2010);
- **non ricade** in prossimità e **né** nel buffer di 100 m da Tratturi (D.Lgs 24/2010),

quindi il cavidotto è realizzato nella sede stradale esistente , che occupa il tracciato del tratturo sopra menzionato.

- **non ricade** in aree a pericolosità idraulica (AP e MP) del PAI e pericolosità geomorfologica (PG2 e PG3) del PAI;
- **non ricade** nella perimetrazione delle Grotte e relativo buffer di 100 m, **né** nella perimetrazione di lame, gravine e versanti;
- **non ricade** nel raggio di 10 km dai Coni Visivi.



Figura 3: Coni Visivi tratti dal sito Impianti FER



4 CONCLUSIONE

L'analisi delle aree non idonee FER del Regolamento 24/2010, relativamente all'area di inserimento del parco eolico di progetto, non ha messo in evidenza alcuna diretta interferenza con gli aerogeneratori di progetto.

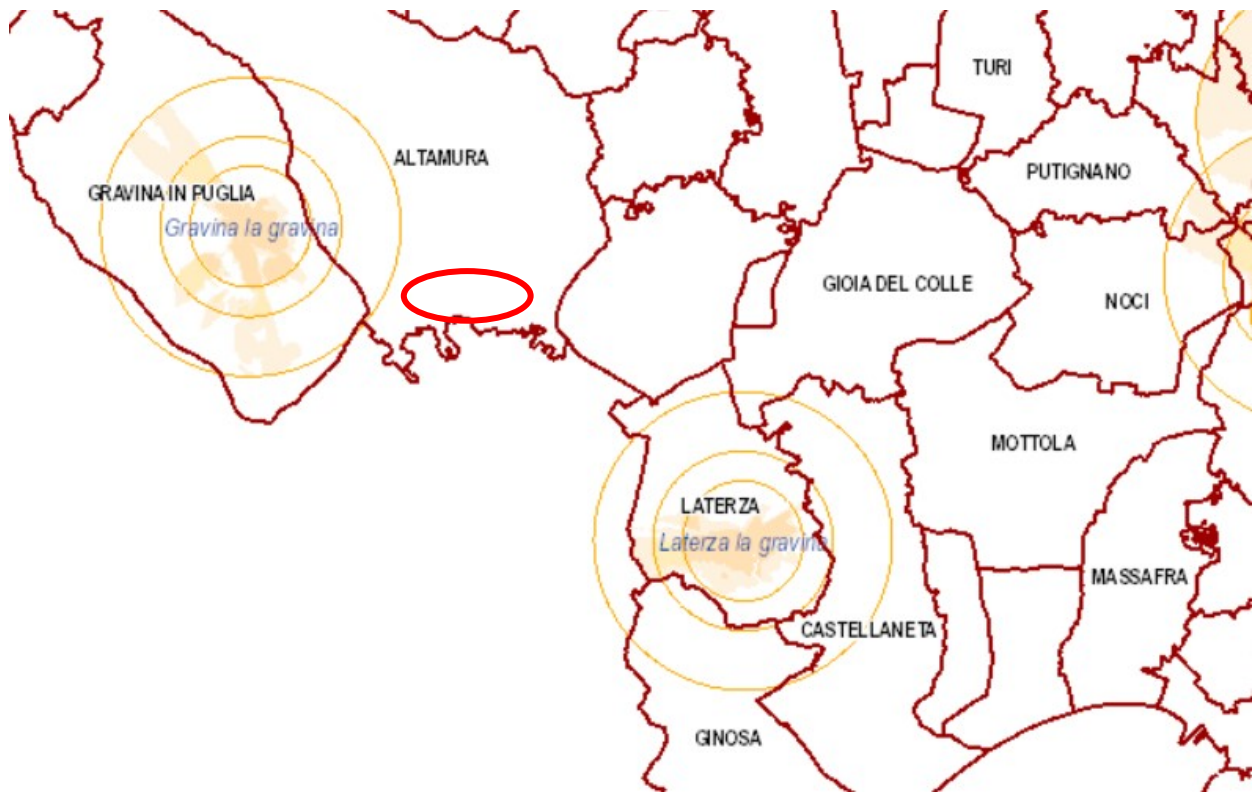
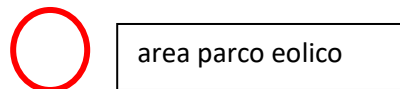
Fa eccezione il cavidotto interrato che attraversano corsi d'acqua presenti nell'area d'inserimento del progetto, e tratturi come dettagliatamente approfondito negli studi di VIA, l'attraversamento avverrà tramite trivellazione teleguidata.

Il Tecnico
Ing. Saverio Gramogna

