

COMUNE DI SPINAZZOLA
PROVINCIA DI BARLETTA ANDRIA TRANI
REGIONE PUGLIA

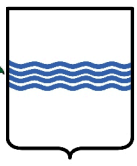

COMUNE DI GENZANO DI LUCANIA
PROVINCIA DI POTENZA
REGIONE BASILICATA

IMPIANTO SOLARE FOTOVOLTAICO "SAVINETTA" CONNESSO ALLA RTN DELLA POTENZA DI PICCO P=20'659.86 kWp E POTENZA IN IMMISSIONE PARI A 20'000 KW, DELLE RELATIVE OPERE DI CONNESSIONE ALLA RTN E PIANO AGRONOMOICO PER L'UTILIZZO A SCOPI AGRICOLI DELL'AREA.

Proponente

SOLAR ENERGY 10 S.R.L.

VIA LUIGI GALVANI, 33 - 39100 BOLZANO

C.F. - P.I. - REGISTRO IMPRESE 03058400213

PEC: solareenergydieci.srl@legalmail.it

Progettazione

Dott. Ing. ANTONIO ALFREDO AVALLONE
 Via Lama n.18 - 75012 Bernalda (MT)
 Ordine degli Ingegneri di Matera n. 924
 PEC: antonioavallone@pec.it
 Cell: 339 796 8183



Preparato

Verificato

Approvato

PROGETTAZIONE DEFINITIVA

Codice Autorizzazione Unica A3EBD54

Titolo elaborato

IMPIANTO FOTOVOLTAICO "SAVINETTA"

Studio Inserimento Urbanistico

<i>Elaborato N.</i>	<i>Data emissione</i>			
	28/06/2021			
3RP_SIU	<i>Nome file</i>			
	A3EBD54_STUDIOINSERIMENTOURBANISTICO			
<i>N. Progetto</i>	<i>Scala</i>	00	06/2021	PRIMA EMISSIONE
		REV.	DATA	DESCRIZIONE

IL PRESENTE DOCUMENTO NON POTRA' ESSERE COPIATO, RIPRODOTTO O ALTIMENTI PUBBLICATO, IN TUTTO O IN PARTE, SENZA IL CONSENSO SCRITTO DI SOLAR ENERGY 10 S.R.L.. OGNI UTILIZZO NON AUTORIZZATO SARA' PERSEGUITO A NORMA DI LEGGE.
 THIS DOCUMENT CAN NOT BE COPIED, REPRODUCED OR PUBLISHED, EITHER IN PART OR IN ITS ENTIRETY, WITHOUT THE WRITTEN PERMISSION OF SOLAR ENERGY 10 S.R.L.. UNAUTHORIZED USE WILL BE PROSECUTE BY LAW.

Impianto solare fotovoltaico "Savinetta" connesso alla RTN della potenza di picco $p=20'659,86$ kWp e potenza in immissione pari a 20'000 kW, delle relative opere di connessione alla RTN e piano agronomico per l'utilizzo a scopi agricoli dell'area.

1. Premessa

Il presente documento illustra lo Studio di inserimento urbanistico di un impianto fotovoltaico finalizzato alla produzione di energia elettrica tramite la tecnologia solare fotovoltaica avente potenza nominale pari a 20,66 MWp, da realizzarsi nel Comune di Spinazzola (BAT) e opere di connessione presenti nel comune di Genzano della Lucania (PZ).

2. La strumentazione urbanistica del Comune di Spinazzola

2.1.1 Piano Regolatore Generale del Comune di Spinazzola

Il sito oggetto del seguente Studio di Impatto Ambientale rientra in "Aree produttive agricole - Zone E1" del Piano Regolatore Generale del Comune di Spinazzola approvato con delibera G.R. n. 1697 del 29/10/2002.

All'Art. 4.5 delle NTA del PRG in "Aree produttive agricole - Zone E1":

Queste zone sono destinate all'agricoltura, alla forestazione, al pascolo ed all'allevamento. secondo le esigenze colturali.

Su di esse si possono espletare le attività considerate nel precedente articolo, purché non abbiano carattere industriale, così come previsto per le "zone D" e non producano inquinamento.

Su tali superfici il P.R.G. si attua con interventi diretti e secondo i seguenti indici e parametri:

- Indice di fabbricabilità fondiaria = Iff =
 - 0,03 mc./mq. per le abitazioni degli addetti all'agricoltura,
 - 0,07 mc./mq. per gli annessi finalizzati all'agricoltura.
- Rapporto di copertura = Rc = secondo le esigenze derivanti piano di sviluppo aziendale e comunque non superiore al 2% della superficie fondiaria.
- Altezza massima degli edifici = Hmax = 8,00 m. Salvo costruzioni di tipo particolare come silos serbatoi, eccetera.
- Distanza dai confini = Dc = 10,00 m. min.
- Distanza minima tra i fabbricati = Df = 15,00 m.
- Distanza dal ciglio stradale = Ds = secondo il D.M.1/4/1968 e, per i casi non previsti, o di strade comunali, non inferiore a m.15,00.

Lotto minimo d'intervento: mq. 10.000 (anche in caso di accorpamento).

Impianto solare fotovoltaico "Savinetta" connesso alla RTN della potenza di picco $p=20'659,86$ kWp e potenza in immissione pari a 20'000 kW, delle relative opere di connessione alla RTN e piano agronomico per l'utilizzo a scopi agricoli dell'area.

N.B. Nelle zone produttive agricole qualora si verifica l'esigenza di realizzare nuove costruzioni di volume superiore a 500 me. (cinquecento metricubi), è obbligatorio redigere un piano di sviluppo aziendale da presentare al Comune per l'approvazione.

Su queste superfici è ammessa la costruzione di serre.

Per serre si intendono quelle strutture stabilmente infisse al suolo, prefabbricate o costruite in opera e destinate esclusivamente a determinate specifiche e controllate situazioni microclimatiche funzionali allo sviluppo di particolari colture.

Le serre possono essere di due tipi:

- serre con copertura solo stagionale (tipo X)
- serre con copertura permanente (tipo Y)

Ambedue i tipi, per essere considerati tali e quindi non "costruzioni", devono avere le superfici di involucro realizzate con materiali che consentano il pieno passaggio della luce, ed avere altezze massime di m.3 in gronda e di m.6 alla linea di colmo se costruite a falda, ed a m.4 se a copertura piana.

Per le serre di tipo X il rapporto di copertura massimo consentito è il 70% della superficie del fondo:

- la distanza dai confini e dal ciglio stradale è di m.5;
- il loro montaggio è sottoposto al rilascio di autorizzazione comunale.

Per le serre di tipo Y il rapporto di copertura massimo è del 50% della superficie del Fondo:

- la distanza minima della serra dai confini e dal ciglio stradale è di m.8;
- la loro costruzione è sottoposta al rilascio della Concessione Edilizia non onerosa.

Il volume di ambedue le tipologie di serre considerate non rientra in quello che è consentito realizzare dall'indice di fabbricabilità previsto per la zona. **Valgono le disposizioni della Legge Regionale n°19 dell'11/9/1986.**

Nel caso di interventi ad iniziativa di imprenditori singoli o associati per attività di trasformazione e conservazione dei prodotti agricoli (che non costituiscano fonte di inquinamento), non collegati alla conduzione del fondo su cui sorgono, è ammesso l'accorpamento delle aree di terreni non confinanti, **purché siano compresi nel territorio comunale di Spinazzola e facenti parte della stessa azienda**, con asservimento delle stesse regolarmente trascritto e registrato a cura e spese del richiedente.

La realizzazione di allevamenti intensivi, che siano pienamente confacenti alle caratteristiche ecologiche e non alterino le antiche tradizioni locali è, comunque, subordinata alla predisposizione di impianti per la depurazione ed il controllo da parte della USL competente degli scarichi aeriformi, liquidi e solidi. Tali impianti

Impianto solare fotovoltaico "Savinetta" connesso alla RTN della potenza di picco $p=20'659,86$ kWp e potenza in immissione pari a 20'000 kW, delle relative opere di connessione alla RTN e piano agronomico per l'utilizzo a scopi agricoli dell'area.

devono essere conformi alle prescrizioni delle Leggi vigenti ed essere posizionati a distanza di assoluta sicurezza dai confini, dagli alloggi di pertinenza, dagli edifici, dai recinti di stabulazione e dalla città.

La superficie minima del fondo da destinare alla realizzazione di allevamenti intensivi è di due ettari.

Nelle zone agricole è ammessa la costruzione di impianti pubblici inerenti a reti di telecomunicazione, di trasporto energetico, di acquedotti e fognature, di discariche di rifiuti solidi, di opere di riconosciuto e specifico interesse regionale purché munite del consenso positivo del Consiglio Comunale, del Consiglio Regionale e della Soprintendenza ai Beni Ambientali Architettonici Artistici e Storici della Puglia. Il mancato assenso positivo di uno di questi organi preposti alla tutela dell'ambiente comporta la non realizzazione dell'opera prevista.

Tutte le opere previste dal progetto sono compatibili in tale zona agricola in quanto trattasi di impianti per la realizzazione di energia elettrica da fonti rinnovabili (art. 12 comma 7 Decreto Legislativo 29 dicembre 2003, n. 387). Infine le aree interessate dall'impianto non risultano incluse tra quelle percorse da incendio e quindi sottoposte alla L. 353/2000 art. 10.

Impianto solare fotovoltaico "Savinetta" connesso alla RTN della potenza di picco $p=20'659,86$ kWp e potenza in immissione pari a 20'000 kW, delle relative opere di connessione alla RTN e piano agronomico per l'utilizzo a scopi agricoli dell'area.

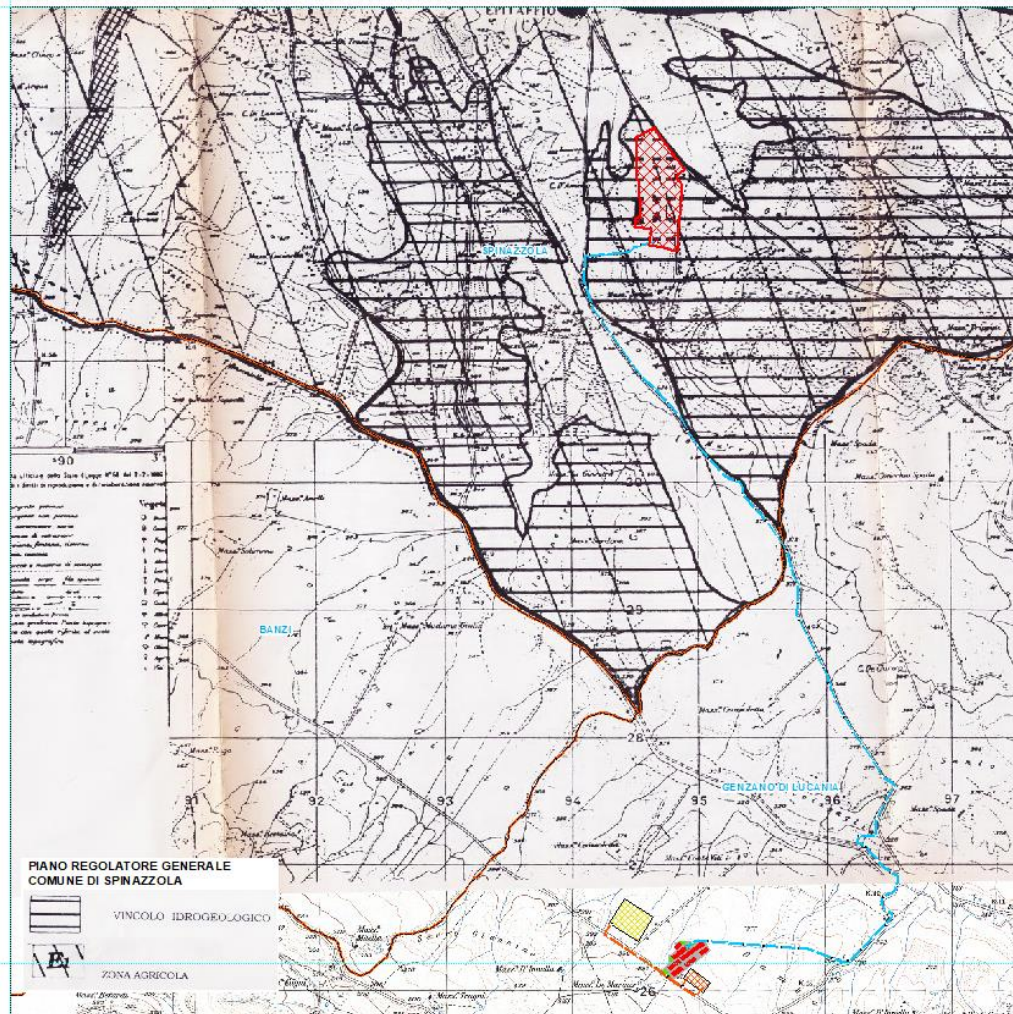

Fig. 1. PRG: Stralcio Planimetrico – Comune di Spinazzola

2.1.2 Piano Regolatore Generale del Comune di Genzano della Lucania

Capo III- Zone E (Agricola)

Art. 19 – Zona E1 agricola

Le aree comprese nella zona E1 sono destinate ad usi agricoli.

Sono consentite costruzioni di strade, costruzioni per abitazioni costruzioni di pertinenze destinata alla lavorazione, trasformazione a deposito di prodotti dell'agricoltura nonché garages per attrezzature agricole e stalle per l'allevamento del bestiame.

L'attività edilizia in tale zona è soggetta alle seguenti norme:

- a. L'indice di fabbricabilità fondiario relativo alle costruzioni per abitazione è fissato in 0,03 mc/mq.

L'indice di fabbricabilità fondiario relativo alle sole pertinenze agricole fissato in 0,07 mc/mq

Protocollo:	A3EBD54
Data emissione:	2021
Committente:	SOLAR ENERGY DIECI s.r.l.
N° commessa:	2021-007- A3EBD54
File:	A3EBD54_StudiInserimentoUrbanistico

Impianto solare fotovoltaico "Savinetta" connesso alla RTN della potenza di picco $p=20'659,86$ kWp e potenza in immissione pari a 20'000 kW, delle relative opere di connessione alla RTN e piano agronomico per l'utilizzo a scopi agricoli dell'area.

- b. La concessione edilizia per la costruzione della parte eccedente gli 0,03 mc/mq., da destinarsi a costruzioni di pertinenza, deve essere subordinata alla stipula di una convenzione, per atto pubblico, fra il Comune ed il richiedente la concessione, nella quale sarà precisata l'effettiva destinazione dei locali dell'immobile e l'impegno per l'imprenditore agricolo a non decadenza della concessione edilizia e l'applicazione delle sanzioni previste dalla legislazione vigente.
- c. È consentito, ai fini del computo della cubatura ammissibile accorpate superfici di terreni ricadenti in circolo di raggio pari a mt 1.000;
- d. È fatto obbligo all'amministrazione comunale di tenere un registro, in aggiunta agli atti previsti dalle vigenti leggi, con allegata planimetria della zona agricola nei quali dovranno essere riportate le unità immobiliari, per le quali è stata data la concessione edilizia e le relative particelle asservite;
- e. L'altezza delle costruzioni per abitazioni non può superare i complessivi metri 7,5 (compreso eventuale piano sottostante adibito a pertinenza), quella delle costruzioni per pertinenze metri 6,00, (esclusi i volumi tecnici, silos, serbatoi ecc.), ad eccezioni di particolari costruzioni per la trasformazione e l'immagazzinamento dei prodotti agricoli. Il limite massimo dell'altezza stabilita può essere superato solo nel caso di edificazione su terreno in pendio in cui però l'altezza di valle non può superare il suddetto limiti (altezza massima) incrementato di 1,50 metri.
- f. La distanza dai confini, dalle costruzioni, non può essere inferiore a metri 7,50;
- g. Per tutte le strade valgono le distanze minime stabilite dal codice della strada e dal relativo regolamento di attuazione;
- h. È consentita la realizzazione di porticati e spazi coperti nella misura di 1/5 della superficie coperta, da non comprendere ai fini del computo volumetrico, purché risultino liberi da murature o da vetrate almeno due lati dello spazio coperto.

Tutte le opere previste dal progetto sono compatibili in tale zona agricola in quanto trattasi di impianti per la realizzazione di energia elettrica da fonti rinnovabili (art. 12 comma 7 Decreto Legislativo 29 dicembre 2003, n. 387). Infine le aree interessate dall'impianto non risultano incluse tra quelle percorse da incendio e quindi sottoposte alla L. 353/2000 art. 10.

Impianto solare fotovoltaico "Savinetta" connesso alla RTN della potenza di picco $p=20'659,86$ kWp e potenza in immissione pari a 20'000 kW, delle relative opere di connessione alla RTN e piano agronomico per l'utilizzo a scopi agricoli dell'area.

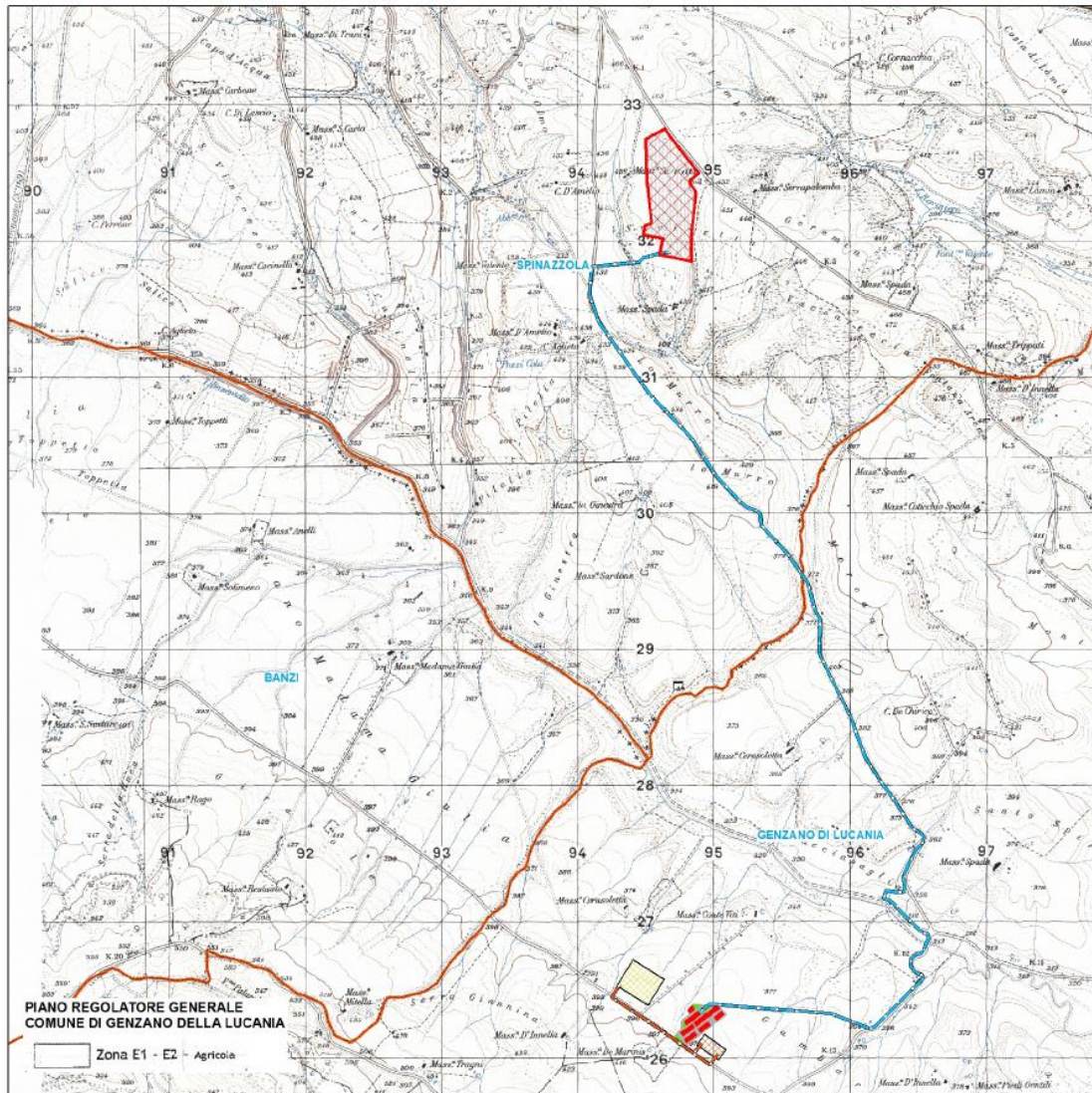

Fig. 2. PRG: Stralcio Planimetrico – Comune di Genzano della Lucania

Bernalda, dicembre 2021



Protocollo: A3EBD54
Data emissione: 2021
Committente: SOLAR ENERGY DIECI s.r.l.
N° commessa: 2021-007- A3EBD54
File: A3EBD54_StudioInserimentoUrbanistico